

OBSAH

09 / 640 – 693 Struktura areálů vybavenosti

Příloha č. 3 textové části

Soubory krycích listů (09)

Územní plán hlavního města Prahy
Metropolitní plán
Upravený návrh k projednání dle § 52 stavebního zákona

/

Institut plánování a rozvoje hlavního města Prahy
Kancelář metropolitního plánu
Vyšehradská 57, 128 00 Praha 2
<www.iprpraha.cz/metropolitniplan>

© IPR Praha 2022

ZADAVATEL

Hlavní město Praha
Mariánské náměstí 2, 110 01 Praha 1
MUDr. Zdeněk Hřib / (primátor města)

POŘIZOVATEL

Magistrát hlavního města Prahy
Odbor územního rozvoje
Jungmannova 35, 110 00 Praha 1
Ing. Martin Čemus (ředitel odboru)

PROJEKTANT

Institut plánování a rozvoje hlavního města Prahy
Vyšehradská 57, 128 00 Praha 2
Mgr. Ondřej Boháč (ředitel)

IPR / SRM / KMP

AUTORSKÝ TÝM METROPOLITNÍHO PLÁNU

Ing. arch. Michal Leňo (vedoucí Kanceláře metropolitního plánování)

prof. Ing. arch. Roman Koucký
RNDr. Martin Kubeš (krajina)
Ing. Jan Špilar (doprava)
Ing. Petr Hrdlička (městské inženýrství)

Ing. arch. Martin Bukovský / Ing. arch. MgA. Eva Červinková
Ing. arch. Jiří Deyl / Ing. arch. Hana Havlová
Ing. arch. Michaela Jandeková / Ing. arch. Petr Kočíčka
Ing. arch. Hana Procházková / Ing. Mariana Pytlounová Pančková

ve spolupráci s ostatními kancelářemi IPR Praha

Z 01	Z 02	Z 03	Z 04	Z 05	Z 06	Z 07	Z 08	Z 09	Z 10	zN 11	zN 12	zN 13	N 14	N 15	N 16	N 17	N 18	N 19	N 20
------	------	------	------	------	------	------	------	-------------	------	-------	-------	-------	------	------	------	------	------	------	------

TYP STRUKTURY: struktura areálů vybavenosti

640 / Karlov

SPRÁVNÍ OBVOD

Praha 2

MĚSTSKÁ ČÁST

Praha 2

KATASTRÁLNÍ ÚZEMÍ

Nové Město

ROZLOHA

34 ha

Z	(09)
ZASTAVITELNOST: zastavitelná stavební	TYP STRUKTURY: struktura areálů vybavenosti
/ O	[S]
ZPŮSOB VYUŽITÍ: zastavitelná obytná	MÍRA STABILITY: stabilizovaná

CÍLOVÝ CHARAKTER LOKALITY

Dotvořit a posilovat cílový charakter zastavitelné, stabilizované, obytné lokality občanské vybavenosti Karlov se strukturou areálu vybavenosti. Lokalita je součástí krajiny vymezené v ZÚR s názvem Městská krajina Prahy.

Lokalita Karlov je vymezena jako lokalita areálů vybavenosti. Cílem navržených regulativů je rozvíjení občanské vybavenosti, doplňování zástavby s ohledem na využití a zlepšování prostupnosti skrz areály propojením ulic Albertova a Apolinářské.

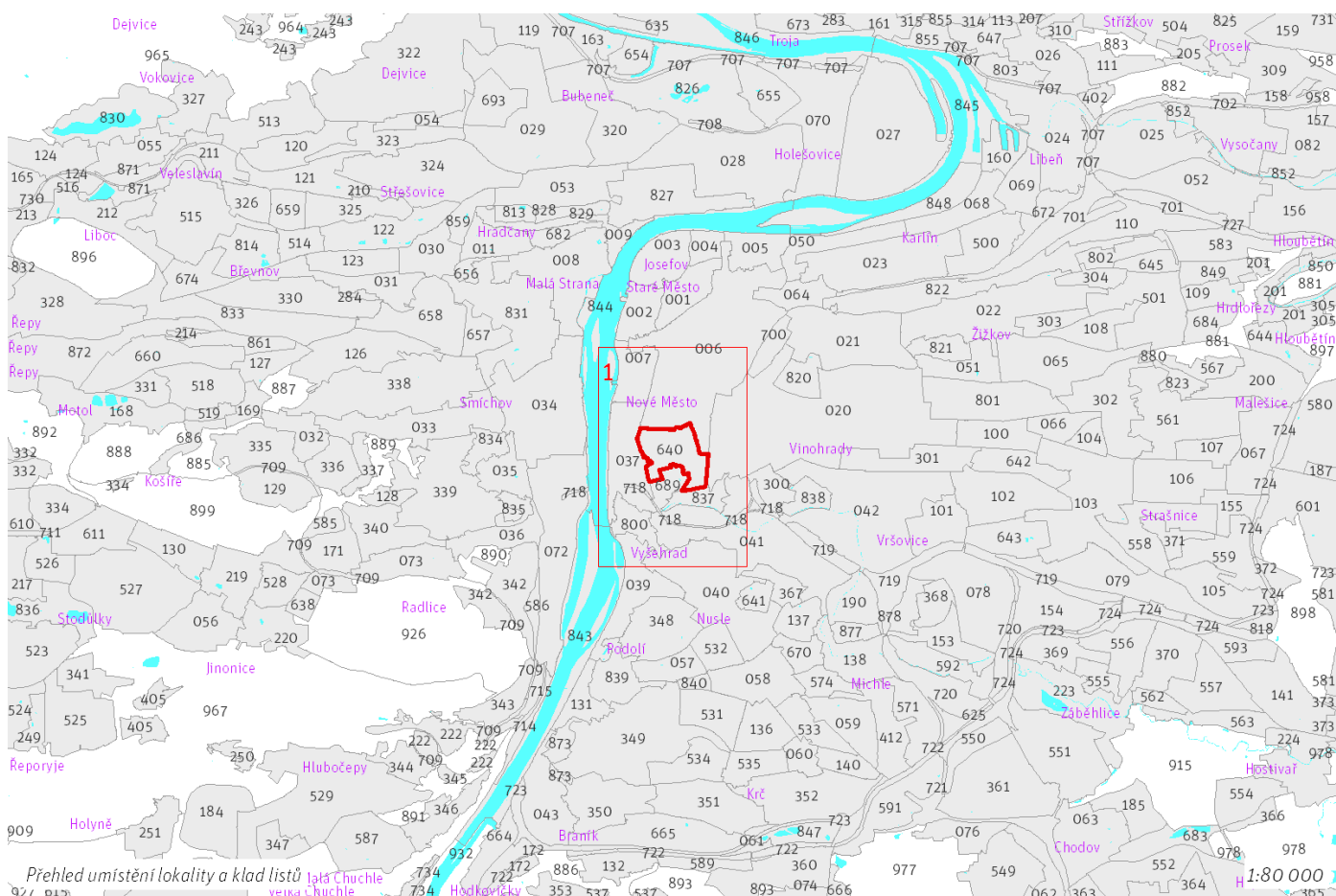

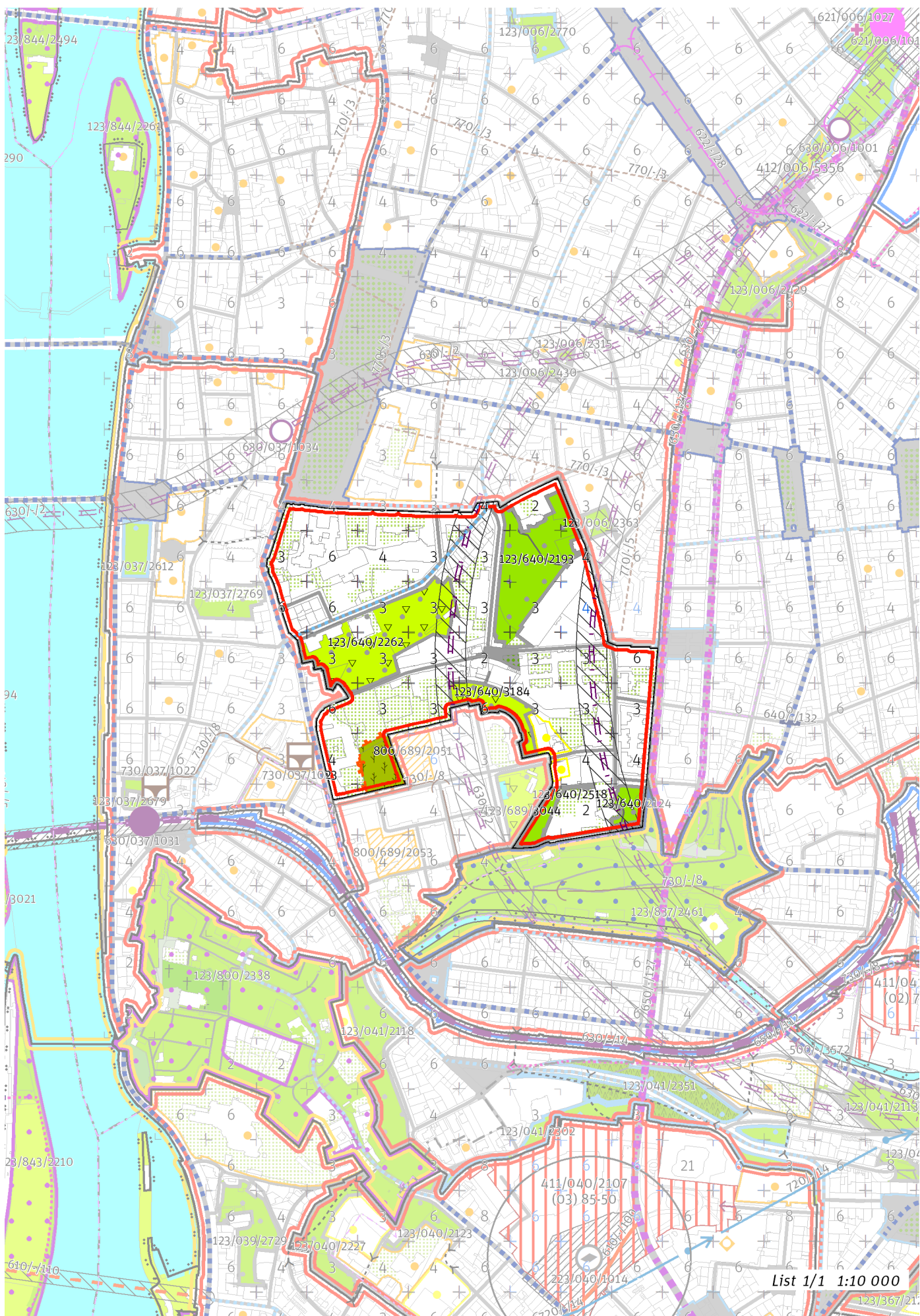

100 / MĚSTSKÁ PŘÍRODA

Městské parky

123/640/2124 Park Na Karlově - místní park

V městském parku je ustanovení dle čl. 90 odst. (2) až (6) přípustné pouze v souladu s jeho kulturní hodnotou a chráněnou kompozicí.

123/640/2193 Kateřinská zahrada - místní park

V městském parku je ustanovení dle čl. 90 odst. (2) až (6) přípustné pouze v souladu s jeho kulturní hodnotou a chráněnou kompozicí.

123/640/2262 Botanická zahrada Na Slupi - místní park

123/640/2518 Zahrada Ztracenka - místní park

123/640/3184 Svahy Karlov - místní park

-> Městský park, čl. 84

-> Hierarchie městských parků, čl. 85

200 / VYSTAVĚNÉ PROSTŘEDÍ

-> (09) Struktura areálů vybavenosti, čl. 49

Individuální regulativy nejsou stanoveny.

300 / VYUŽITÍ ÚZEMÍ

-> Zastavitelná obytná lokalita, čl. 63

Individuální regulativy nejsou stanoveny.

400 / STABILITA A MÍRA VYUŽITÍ ÚZEMÍ

-> Typy stability lokalit, čl. 69

Individuální regulativy nejsou stanoveny.

500 / KRAJINNÁ INFRASTRUKTURA

Individuální regulativy nejsou stanoveny.

600 / DOPRAVNÍ INFRASTRUKTURA

Železniční doprava

630/-/2 Železniční trať Metro S (Nové spojení II) – územní rezerva

-> Železniční doprava, čl. 126

700 / TECHNICKÁ INFRASTRUKTURA

Individuální regulativy nejsou stanoveny.

800 / VEŘEJNÁ VYBAVENOST

Lokalita je vymezena jako lokalita občanské vybavenosti.

-> Lokality veřejné vybavenosti, čl. 145

Individuální regulativy nejsou stanoveny.

900 / VEŘEJNÝ ZÁJEM

Individuální regulativy nejsou stanoveny.

Z 01	Z 02	Z 03	Z 04	Z 05	Z 06	Z 07	Z 08	Z 09	Z 10	zN 11	zN 12	zN 13	N 14	N 15	N 16	N 17	N 18	N 19	N 20
------	------	------	------	------	------	------	------	-------------	------	-------	-------	-------	------	------	------	------	------	------	------

TYP STRUKTURY: struktura areálů vybavenosti

641 / Pankrácká věznice

SPRÁVNÍ OBVOD

Praha 4

MĚSTSKÁ ČÁST

Praha 4

KATASTRÁLNÍ ÚZEMÍ

Nusle

ROZLOHA

10 ha

Z	(09)
ZASTAVITELNOST: zastavitelná stavební	TYP STRUKTURY: struktura areálů vybavenosti
/ O	[S]
ZPŮSOB VYUŽITÍ: zastavitelná obytná	MÍRA STABILITY: stabilizovaná

CÍLOVÝ CHARAKTER LOKALITY

Dotvořit a posilovat cílový charakter zastavitelné, stabilizované, obytné lokality občanské vybavenosti Pankrácká věznice se strukturou areálu vybavenosti. Lokalita je součástí krajiny vymezené v ZÚR s názvem Městská krajina Prahy.

Lokalita Pankrácká věznice je vymezena jako lokalita areálů vybavenosti. Cílem navržených regulativů je rozvíjení občanské vybavenosti a doplňování zástavby s ohledem na využití.

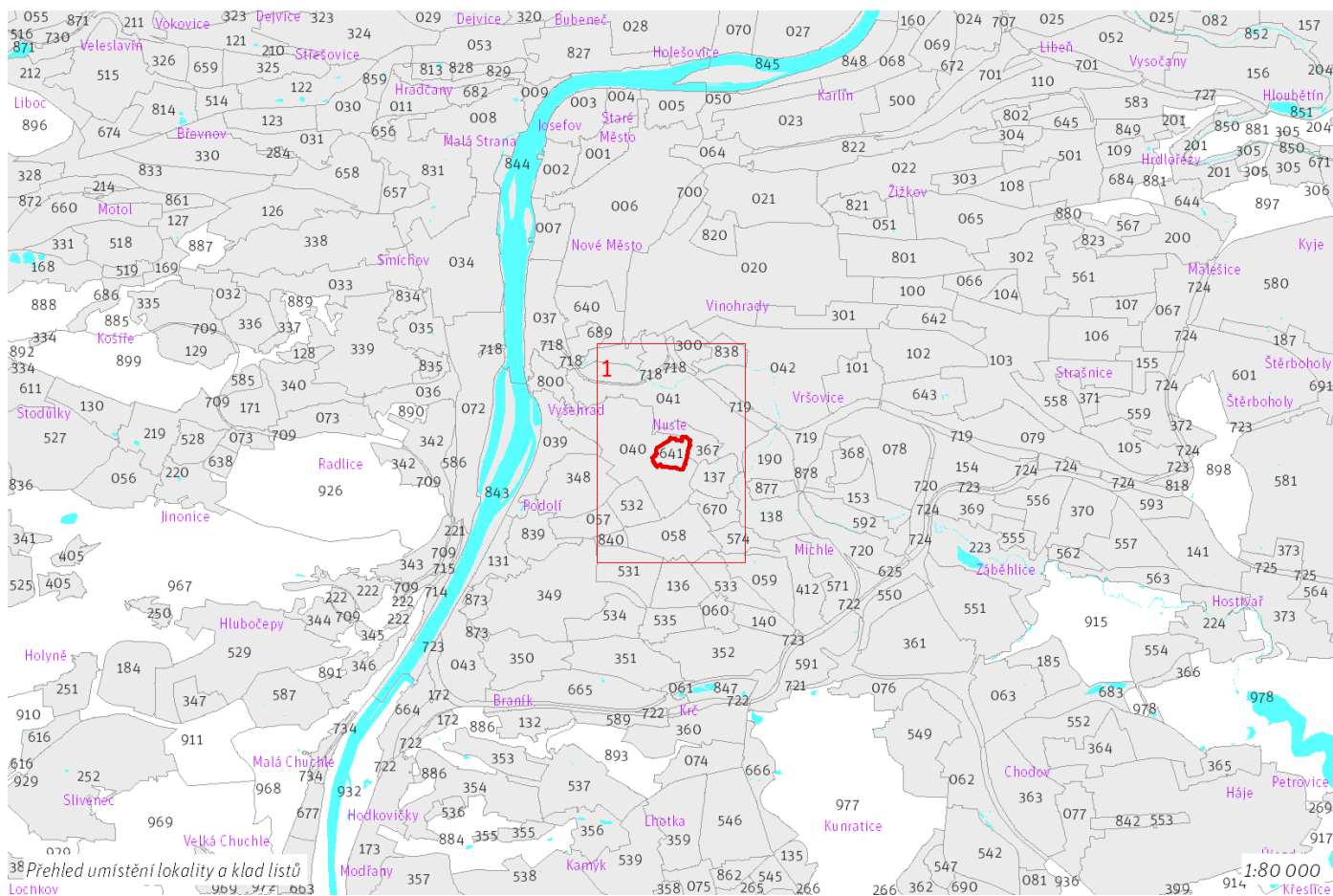

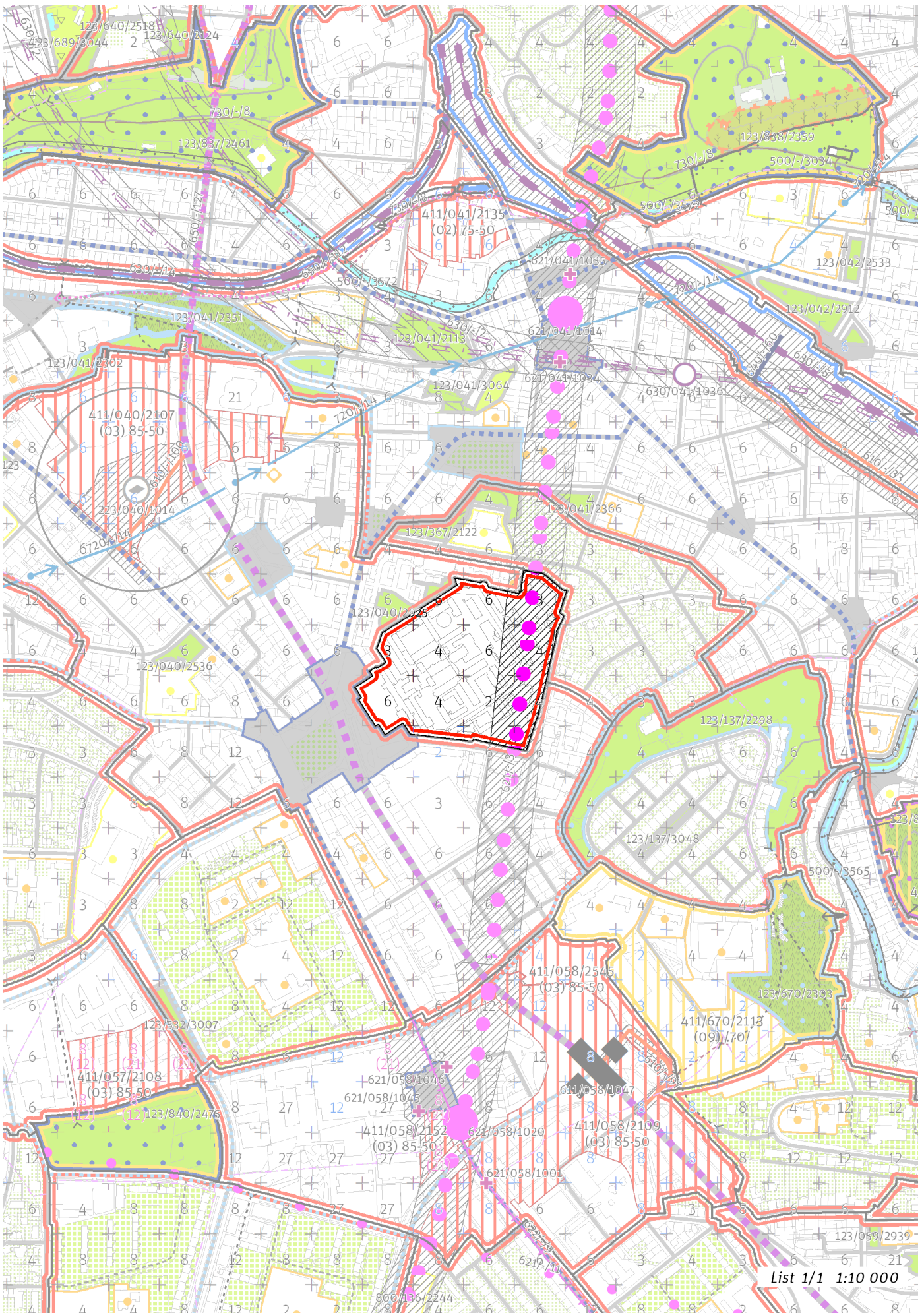

List 1/1 1:10 000

100 / MĚSTSKÁ PŘÍRODA

Individuální regulativy nejsou stanoveny.

200 / VYSTAVĚNÉ PROSTŘEDÍ

-> (09) Struktura areálů vybavenosti, čl. 49
Individuální regulativy nejsou stanoveny.

300 / VYUŽITÍ ÚZEMÍ

-> Zastavitelná obytná lokalita, čl. 63
Individuální regulativy nejsou stanoveny.

400 / STABILITA A MÍRA VYUŽITÍ ÚZEMÍ

-> Typy stability lokalit, čl. 69

Individuální regulativy nejsou stanoveny.

500 / KRAJINNÁ INFRASTRUKTURA

Individuální regulativy nejsou stanoveny.

600 / DOPRAVNÍ INFRASTRUKTURA

Veřejná doprava / Metro

621/-/3 Trasa metra D - úsek Náměstí Míru - Pankrác – návrh

-> Systém veřejné dopravy, čl. 121

-> Metro, čl. 122

700 / TECHNICKÁ INFRASTRUKTURA

Individuální regulativy nejsou stanoveny.

800 / VEŘEJNÁ VYBAVENOST

Lokalita je vymezena jako lokalita občanské vybavenosti.

-> Lokality veřejné vybavenosti, čl. 145

Individuální regulativy nejsou stanoveny.

900 / VEŘEJNÝ ZÁJEM

Veřejně prospěšné stavby dopravní infrastruktury

910-621/-/3 Trasa metra D - úsek Náměstí Míru - Pankrác

-> Veřejně prospěšné stavby, veřejně prospěšná opatření, stavby a opatření k zajišťování obrany a bezpečnost státu a plochy asanací, čl. 150 - 151

Navrhované veřejně prospěšné stavby, veřejně prospěšná opatření, stavby a opatření k zajišťování obrany a bezpečnost státu jsou vymezeny v grafické části ve výkrese Z 04.

642 / Vinohradská nemocnice

SPRÁVNÍ OBLAST

Praha 10

MĚSTSKÁ ČÁST

Praha 10

KATASTRÁLNÍ ÚZEMÍ

Vinohrady

ROZLOHA

24 ha

Z	(09)
ZASTAVITELNOST: zastavitelná stavební	TYP STRUKTURY: struktura areálů vybavenosti
/ O	[S]
ZPŮSOB VYUŽITÍ: zastavitelná obytná	MÍRA STABILITY: stabilizovaná

CÍLOVÝ CHARAKTER LOKALITY

Dotvořit a posilovat cílový charakter zastavitelné, stabilizované, obytné lokality občanské vybavenosti Vinohradská nemocnice se strukturou areálu vybavenosti. Lokalita je součástí krajiny vymezené v ZÚR s názvem Městská krajina Prahy.

Lokalita Vinohradská nemocnice je vymezena jako lokalita areálů vybavenosti. Cílem navržených regulativů je rozvíjení občanské vybavenosti, doplňování zástavby a napojení lokality na síť tramvajové dopravy.

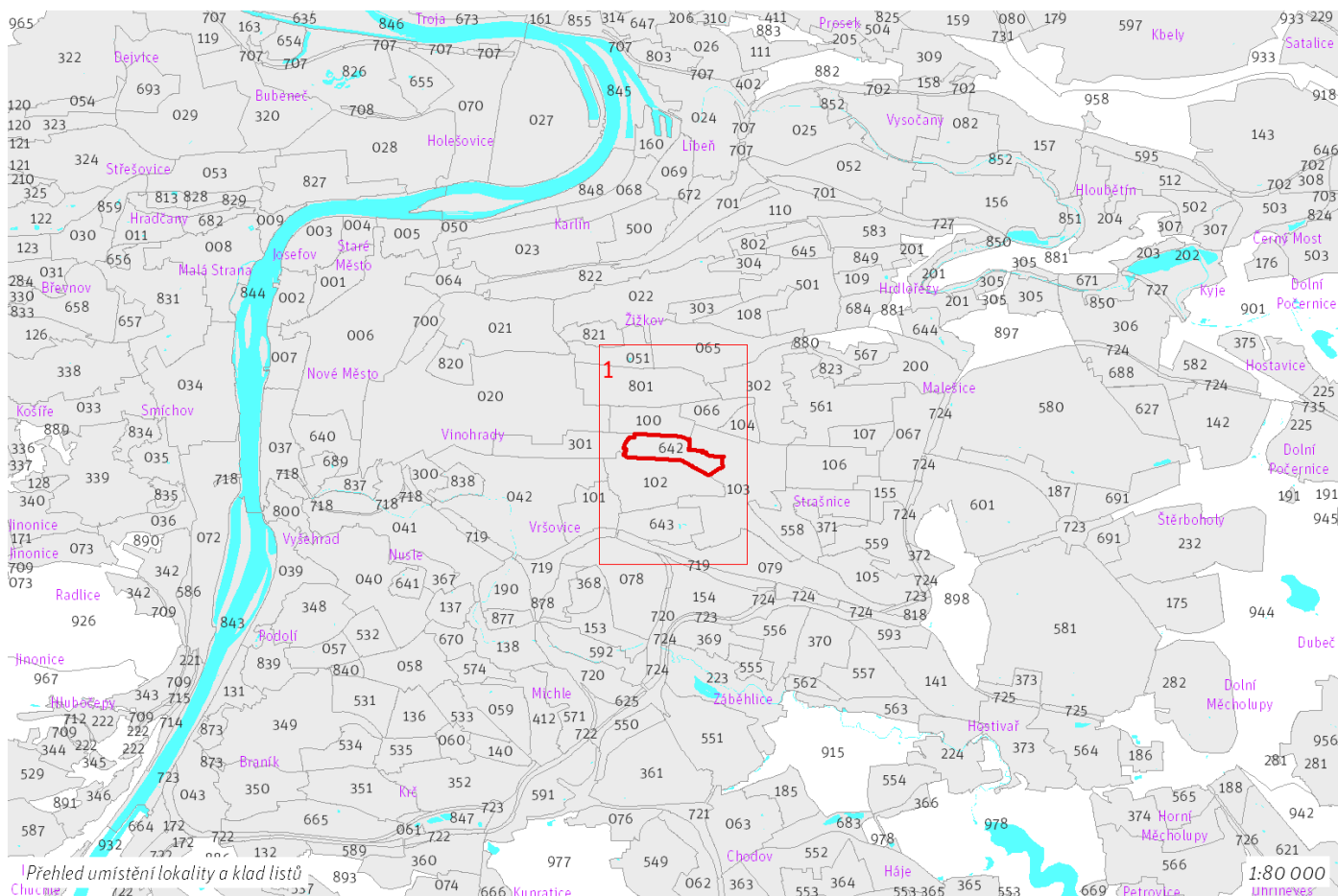

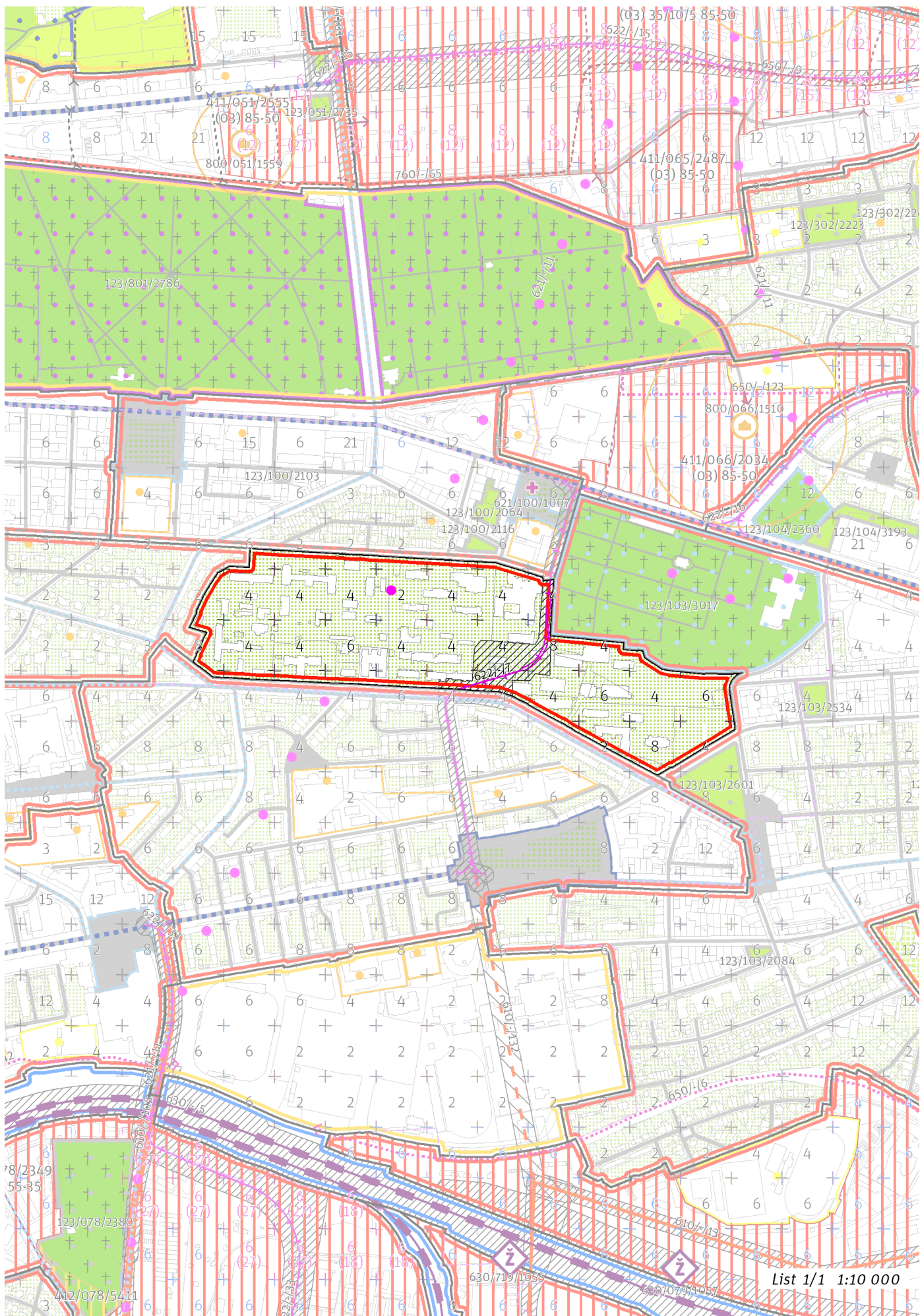

List 1/1 1:10 000

100 / MĚSTSKÁ PŘÍRODA

Individuální regulativy nejsou stanoveny.

200 / VYSTAVĚNÉ PROSTŘEDÍ

-> (09) Struktura areálů vybavenosti, čl. 49

Individuální regulativy nejsou stanoveny.

300 / VYUŽITÍ ÚZEMÍ

-> Zastavitelná obytná lokalita, čl. 63

V lokalitě jsou přípustné spalovny biologického odpadu, zpracování a skladování závadných chemikálií a obdobné činnosti vhodné a nezbytné k provozu nemocnicích a podobných zařízení a služeb.

400 / STABILITA A MÍRA VYUŽITÍ ÚZEMÍ

-> Typy stability lokalit, čl. 69

Individuální regulativy nejsou stanoveny.

500 / KRAJINNÁ INFRASTRUKTURA

Individuální regulativy nejsou stanoveny.

600 / DOPRAVNÍ INFRASTRUKTURA

Veřejná doprava / Metro

621/-/11 Výhledové tangenciální spojení kolejovou dopravou — územní rezerva

Koridor je vymezen pro budoucí upřesnění nového kolejového tangenciálního spojení veřejné dopravy. Převážně podzemní vedení trasy, případně vedení veřejným prostranstvím, neomezí umístování nových nebo změny stávajících budov.

-> Systém veřejné dopravy, čl. 121

-> Metro, čl. 122

Veřejná doprava / Tramvajová doprava

622/-/7 Tramvajová trať Kubánské náměstí - Vinohradská (Želivského) — návrh

Minimalizovat vliv tramvajové tratě na funkci a provoz areálu nemocnice.

-> Systém veřejné dopravy, čl. 121

-> Tramvajová doprava, čl. 123

700 / TECHNICKÁ INFRASTRUKTURA

Individuální regulativy nejsou stanoveny.

800 / VEŘEJNÁ VYBAVENOST

Lokalita je vymezena jako lokalita občanské vybavenosti.

-> Lokality veřejné vybavenosti, čl. 145

Individuální regulativy nejsou stanoveny.

900 / VEŘEJNÝ ZÁJEM

Veřejně prospěšné stavby dopravní infrastruktury

910-622/-/7 Tramvajová trať Kubánské náměstí - Vinohradská (Želivského)

-> Veřejně prospěšné stavby, veřejně prospěšná opatření, stavby a opatření k zajišťování obrany a bezpečnost státu a plochy asanací, čl. 150 - 151

Navrhované veřejně prospěšné stavby, veřejně prospěšná opatření, stavby a opatření k zajišťování obrany a bezpečnost státu jsou vymezeny v grafické části ve výkresu Z 04.

Z 01	Z 02	Z 03	Z 04	Z 05	Z 06	Z 07	Z 08	Z 09	Z 10	zN 11	zN 12	zN 13	N 14	N 15	N 16	N 17	N 18	N 19	N 20
------	------	------	------	------	------	------	------	-------------	------	-------	-------	-------	------	------	------	------	------	------	------

TYP STRUKTURY: struktura areálů vybavenosti

643 / Eden

SPRÁVNÍ OBVOD

Praha 10

MĚSTSKÁ ČÁST

Praha 10

KATASTRÁLNÍ ÚZEMÍ

Strašnice, Vršovice

ROZLOHA

30 ha

Z	(09)
ZASTAVITELNOST: zastavitelná stavební	TYP STRUKTURY: struktura areálů vybavenosti
/ R	[S]
ZPŮSOB VYUŽITÍ: zastavitelná rekreační	MÍRA STABILITY: stabilizovaná

CÍLOVÝ CHARAKTER LOKALITY

Dotvořit a posilovat cílový charakter zastavitelné, stabilizované, rekreační lokality rekreační vybavenosti Eden se strukturou areálu vybavenosti.

Lokalita je součástí krajiny vymezené v ZÚR s názvem Městská krajina Prahy.

Lokalita Eden je vymezena jako lokalita areálů vybavenosti. Cílem navržených regulativů je rozvíjení rekreační vybavenosti, doplňování zástavby s ohledem na využití a doplnění chybějícího uličního prostranství podél železniční tratě spojení ulice Pod Altánem. V lokalitě má vzniknout přístupné veřejné prostranství Drážní proměny v místě bývalé železniční tratě.

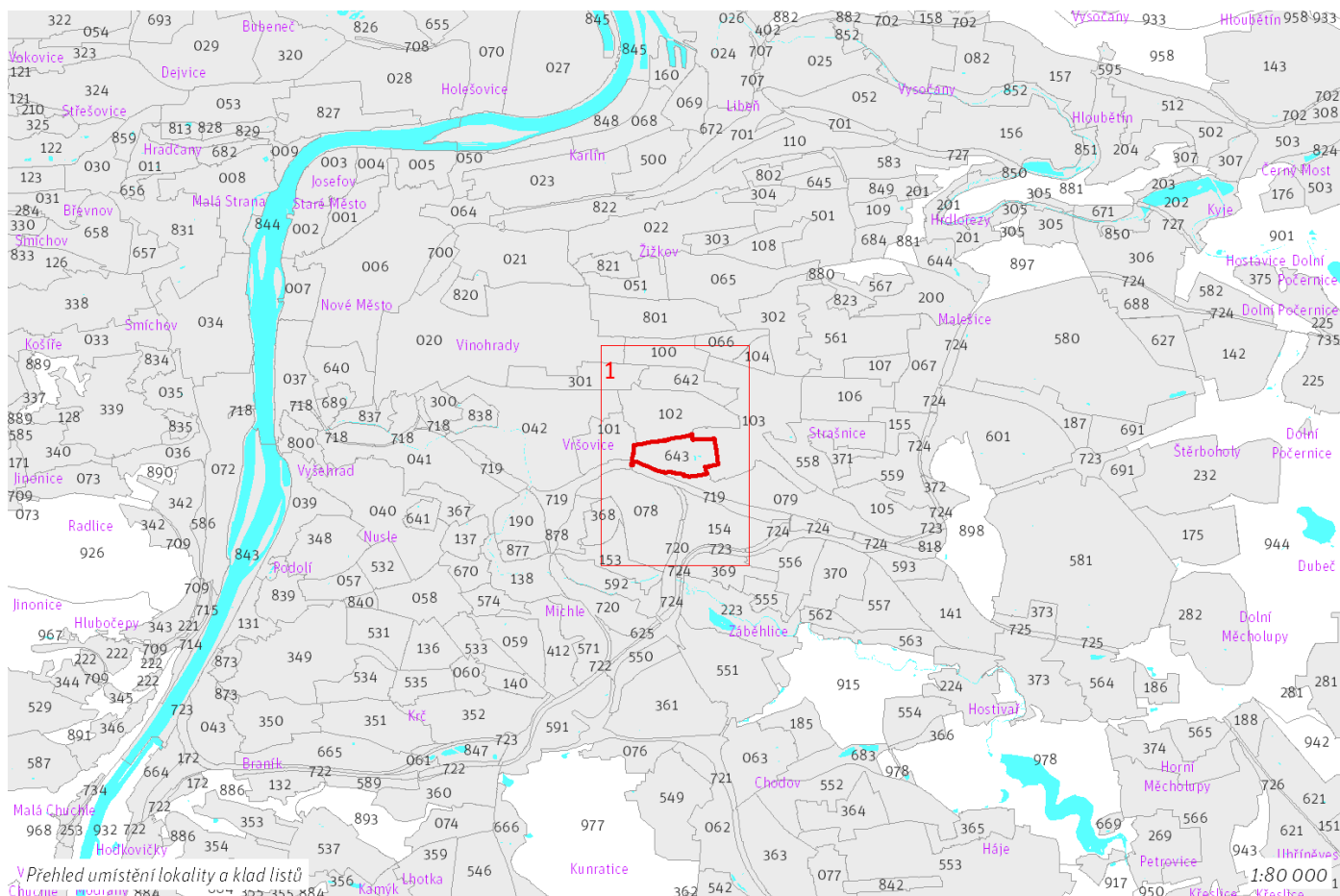

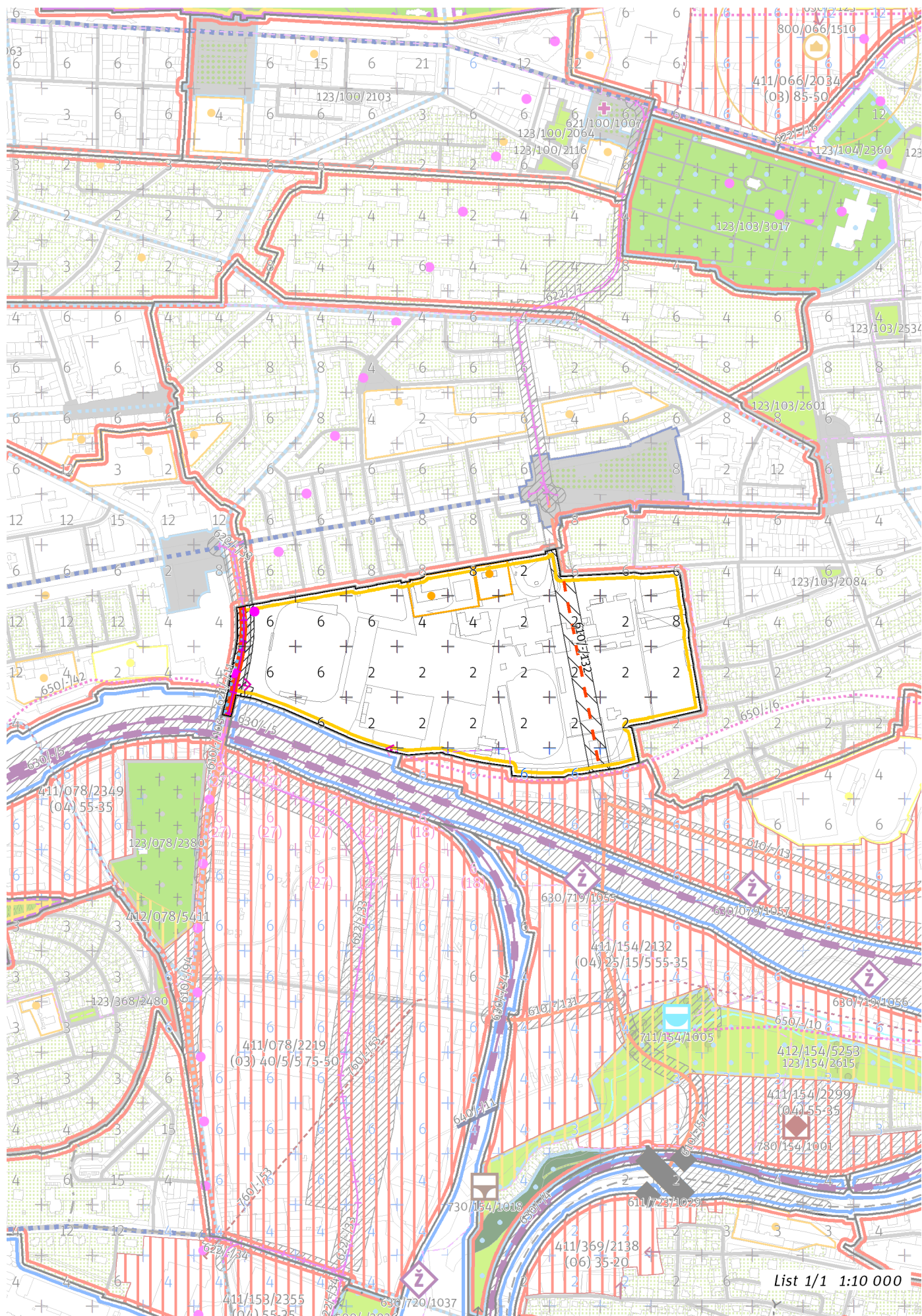

100 / MĚSTSKÁ PŘÍRODA

Individuální regulativy nejsou stanoveny.

200 / VYSTAVĚNÉ PROSTŘEDÍ

-> (09) Struktura areálů vybavenosti, čl. 49

Individuální regulativy nejsou stanoveny.

300 / VYUŽITÍ ÚZEMÍ

-> Zastavitelná rekreační lokalita, čl. 64

V lokalitě jsou přípustné stadiony a velkokapacitní stavby pro sport.

400 / STABILITA A MÍRA VYUŽITÍ ÚZEMÍ

-> Typy stability lokalit, čl. 69

Individuální regulativy nejsou stanoveny.

500 / KRAJINNÁ INFRASTRUKTURA

Individuální regulativy nejsou stanoveny.

600 / DOPRAVNÍ INFRASTRUKTURA

Systém pozemních komunikací

610/-/103 Úprava ulic U Slavie/U Vršovického hřbitova včetně žel. podjezdu – návrh

610/-/132 Komunikační propojení Kubánské náměstí - Slavia - Slatiny – územní rezerva

-> Systém pozemních komunikací, čl. 118 - 120

Veřejná doprava / Metro

621/-/11 Výhledové tangenciální spojení kolejovou dopravou – územní rezerva

Koridor je vymezen pro budoucí upřesnění nového kolejového tangenciálního spojení veřejné dopravy. Převážně podzemní vedení trasy, případně vedení veřejným prostranstvím, neomezí umísťování nových nebo změny stávajících budov.

-> Systém veřejné dopravy, čl. 121

-> Metro, čl. 122

Veřejná doprava / Tramvajová doprava

622/-/33 Tramvajová trať Záběhlická - Bohdalec - Eden - Vršovická – návrh

-> Systém veřejné dopravy, čl. 121

-> Tramvajová doprava, čl. 123

Železniční doprava

630/-/5 Železniční trať Praha – Benešov – návrh

-> Železniční doprava, čl. 126

Bezmotorová doprava

650/-/42 Cyklotrasa v Edenu – návrh

650/-/6 Cyklotrasa na bývalé trati ve Strašnicích – návrh

-> Bezmotorová doprava, čl. 127 - 128

700 / TECHNICKÁ INFRASTRUKTURA

Individuální regulativy nejsou stanoveny.

800 / VEŘEJNÁ VYBAVENOST

Lokalita je vymezena jako lokalita rekreační vybavenosti.

-> Lokality veřejné vybavenosti, čl. 145

Individuální regulativy nejsou stanoveny.

900 / VEŘEJNÝ ZÁJEM

Veřejně prospěšné stavby dopravní infrastruktury

910-610/-/103 Úprava ulic U Slavie/U Vršovického hřbitova včetně žel. podjezdu

910-622/-/33 Tramvajová trať Záběhlická - Bohdalec - Eden - Vršovická

910-630/-/5 Železniční trať Praha – Benešov

-> Veřejně prospěšné stavby, veřejně prospěšná opatření, stavby a opatření k zajišťování obrany a bezpečnost státu a plochy asanací, čl. 150 - 151

Navrhované veřejně prospěšné stavby, veřejně prospěšná opatření, stavby a opatření k zajišťování obrany a bezpečnost státu jsou vymezeny v grafické části ve výkrese Z 04.

Z 01	Z 02	Z 03	Z 04	Z 05	Z 06	Z 07	Z 08	Z 09	Z 10	zN 11	zN 12	zN 13	N 14	N 15	N 16	N 17	N 18	N 19	N 20
------	------	------	------	------	------	------	------	-------------	------	-------	-------	-------	------	------	------	------	------	------	------

TYP STRUKTURY: struktura areálů vybavenosti

644 / U Tábora

SPRÁVNÍ OBVOD

Praha 10, Praha 9

MĚSTSKÁ ČÁST

Praha 10, Praha 9

KATASTRÁLNÍ ÚZEMÍ

Hrdlořezy, Malešice

ROZLOHA

24 ha

Z	(09)
ZASTAVITELNOST: zastavitelná stavební	TYP STRUKTURY: struktura areálů vybavenosti
/ O	[S]
ZPŮSOB VYUŽITÍ: zastavitelná obytná	MÍRA STABILITY: stabilizovaná

CÍLOVÝ CHARAKTER LOKALITY

Dotvořit a posilovat cílový charakter zastavitelné, stabilizované, obytné lokality občanské vybavenosti U Tábora se strukturou areálu vybavenosti. Lokality je součástí krajiny vymezené v ZÚR s názvem Městská krajina Prahy.

Lokalita U Tábora je vymezena jako lokalita areálů vybavenosti. Cílem navržených regulativů je rozvíjení občanské vybavenosti a doplňování zástavby s ohledem na využití.

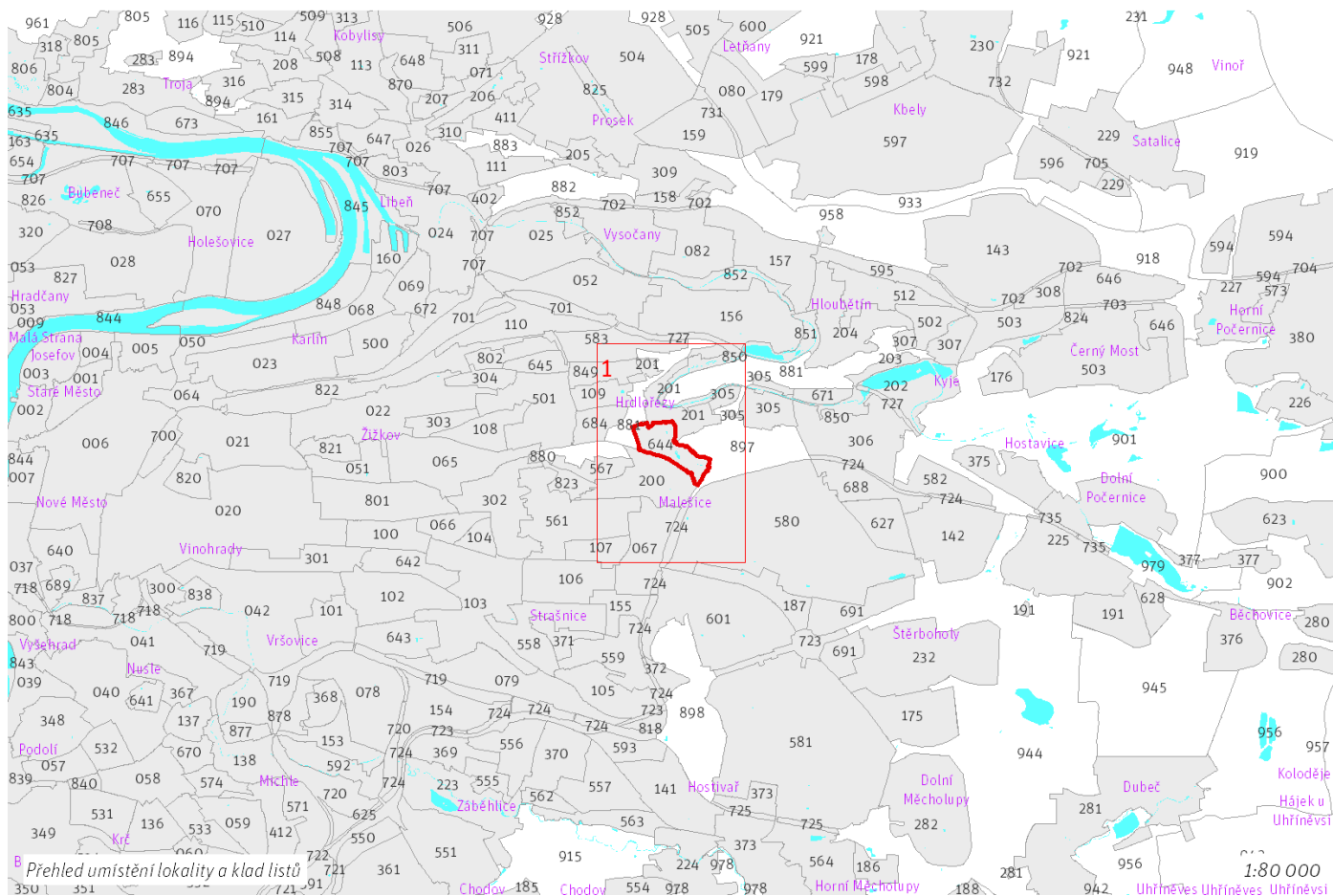

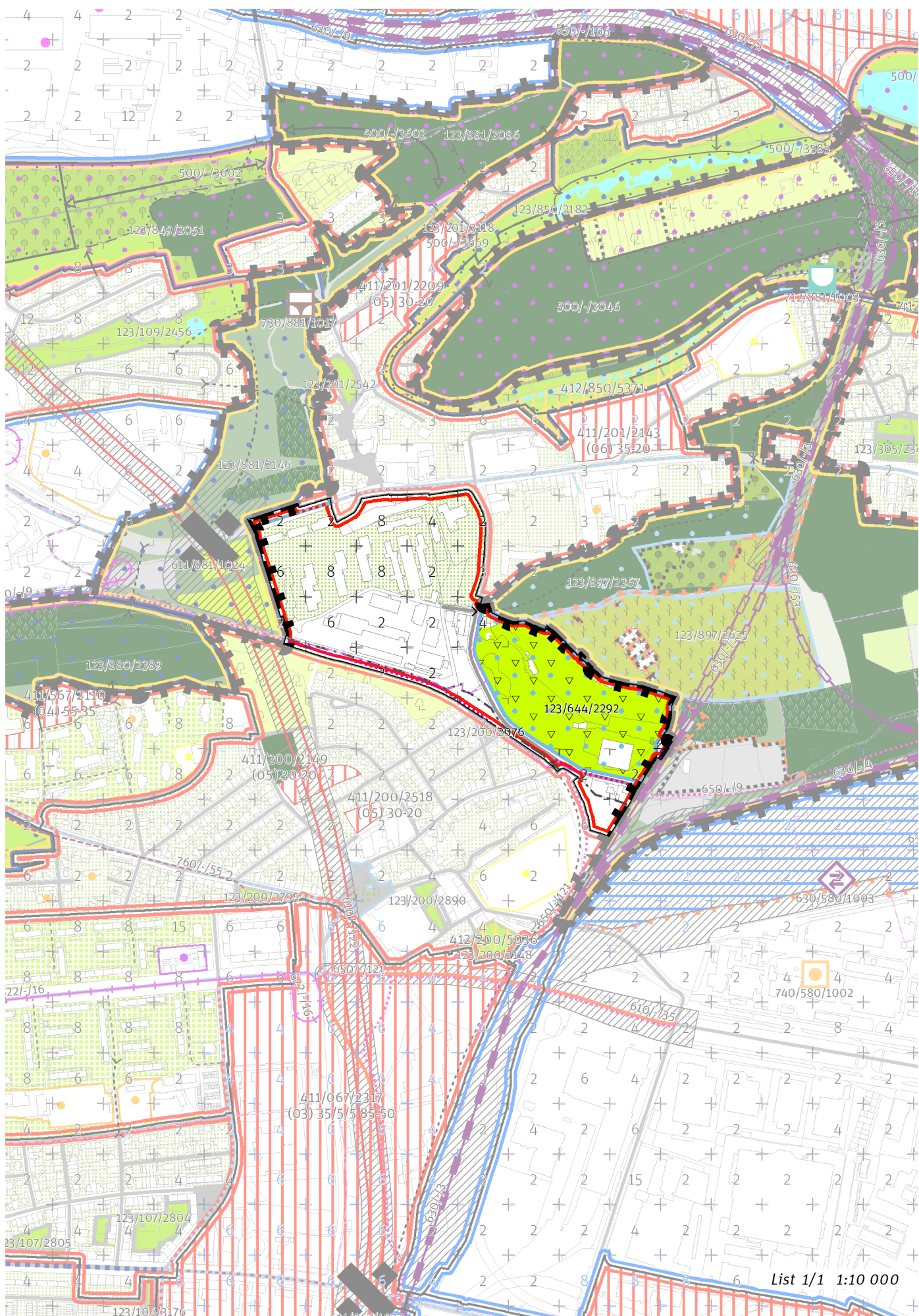

List 1/1 1:10 000

100 / MĚSTSKÁ PŘÍRODA

Městské parky

123/644/2292 Zámecký park Malešice - lokální park

-> Městský park, čl. 84

-> Hierarchie městských parků, čl. 85

200 / VYSTAVĚNÉ PROSTŘEDÍ

-> (09) Struktura areálů vybavenosti, čl. 49

Individuální regulativy nejsou stanoveny.

300 / VYUŽITÍ ÚZEMÍ

-> Zastavitelná obytná lokalita, čl. 63

Individuální regulativy nejsou stanoveny.

400 / STABILITA A MÍRA VYUŽITÍ ÚZEMÍ

-> Typy stability lokalit, čl. 69

Individuální regulativy nejsou stanoveny.

500 / KRAJINNÁ INFRASTRUKTURA

Individuální regulativy nejsou stanoveny.

600 / DOPRAVNÍ INFRASTRUKTURA

Systém pozemních komunikací

610/-/122 Městský okruh Jarov - Štěrboholská radiála – návrh

611/881/1024 Mimoúrovňová křižovatka Hrdlořezy, součást Městského okruhu – návrh

-> Systém pozemních komunikací, čl. 118 - 120

Železniční doprava

630/-/3 Železniční trať Praha-Libeň – Praha-Hostivař – návrh

-> Železniční doprava, čl. 126

Bezmotorová doprava

650/-/121 Cyklotrasa Městský okruh Malešice - Rybníčky – návrh

650/-/9 Cyklotrasa na Nákladovém nádraží Žižkov – návrh

-> Bezmotorová doprava, čl. 127 - 128

700 / TECHNICKÁ INFRASTRUKTURA

Individuální regulativy nejsou stanoveny.

800 / VEŘEJNÁ VYBAVENOST

Lokalita je vymezena jako lokalita občanské vybavenosti.

-> Lokality veřejné vybavenosti, čl. 145

Individuální regulativy nejsou stanoveny.

900 / VEŘEJNÝ ZÁJEM

Veřejně prospěšné stavby dopravní infrastruktury

910-610/-/122 Městský okruh Jarov - Štěrboholská radiála

910-630/-/3 Železniční trať Praha-Libeň – Praha-Hostivař

-> Veřejně prospěšné stavby, veřejně prospěšná opatření, stavby a opatření k zajišťování obrany a bezpečnost státu a plochy asanací, čl. 150 - 151

Navrhované veřejně prospěšné stavby, veřejně prospěšná opatření, stavby a opatření k zajišťování obrany a bezpečnost státu jsou vymezeny v grafické části ve výkrese Z 04.

Z 01	Z 02	Z 03	Z 04	Z 05	Z 06	Z 07	Z 08	Z 09	Z 10	zN 11	zN 12	zN 13	N 14	N 15	N 16	N 17	N 18	N 19	N 20
------	------	------	------	------	------	------	------	-------------	------	-------	-------	-------	------	------	------	------	------	------	------

TYP STRUKTURY: struktura areálů vybavenosti

645 / Na Balkáně

SPRÁVNÍ OBVOD

Praha 3, Praha 9

MĚSTSKÁ ČÁST

Praha 3, Praha 9

KATASTRÁLNÍ ÚZEMÍ

Hrdlořezy, Vysočany, Žižkov

ROZLOHA

13 ha

Z	(09)
ZASTAVITELNOST: zastavitelná stavební	TYP STRUKTURY: struktura areálů vybavenosti
/ R	[S]
ZPŮSOB VYUŽITÍ: zastavitelná rekreační	MÍRA STABILITY: stabilizovaná

CÍLOVÝ CHARAKTER LOKALITY

Dotvořit a posilovat cílový charakter zastavitelné, stabilizované, rekreační lokality rekreační vybavenosti Na Balkáně se strukturou areálu vybavenosti. Lokalita je součástí krajiny vymezené v ZÚR s názvem Městská krajina Prahy.

Lokalita Na Balkáně je vymezena jako lokalita areálů vybavenosti. Cílem navržených regulativů je rozvíjení rekreační vybavenosti, doplňování zástavby s ohledem na využití a doplnění dopravní infrastruktury.

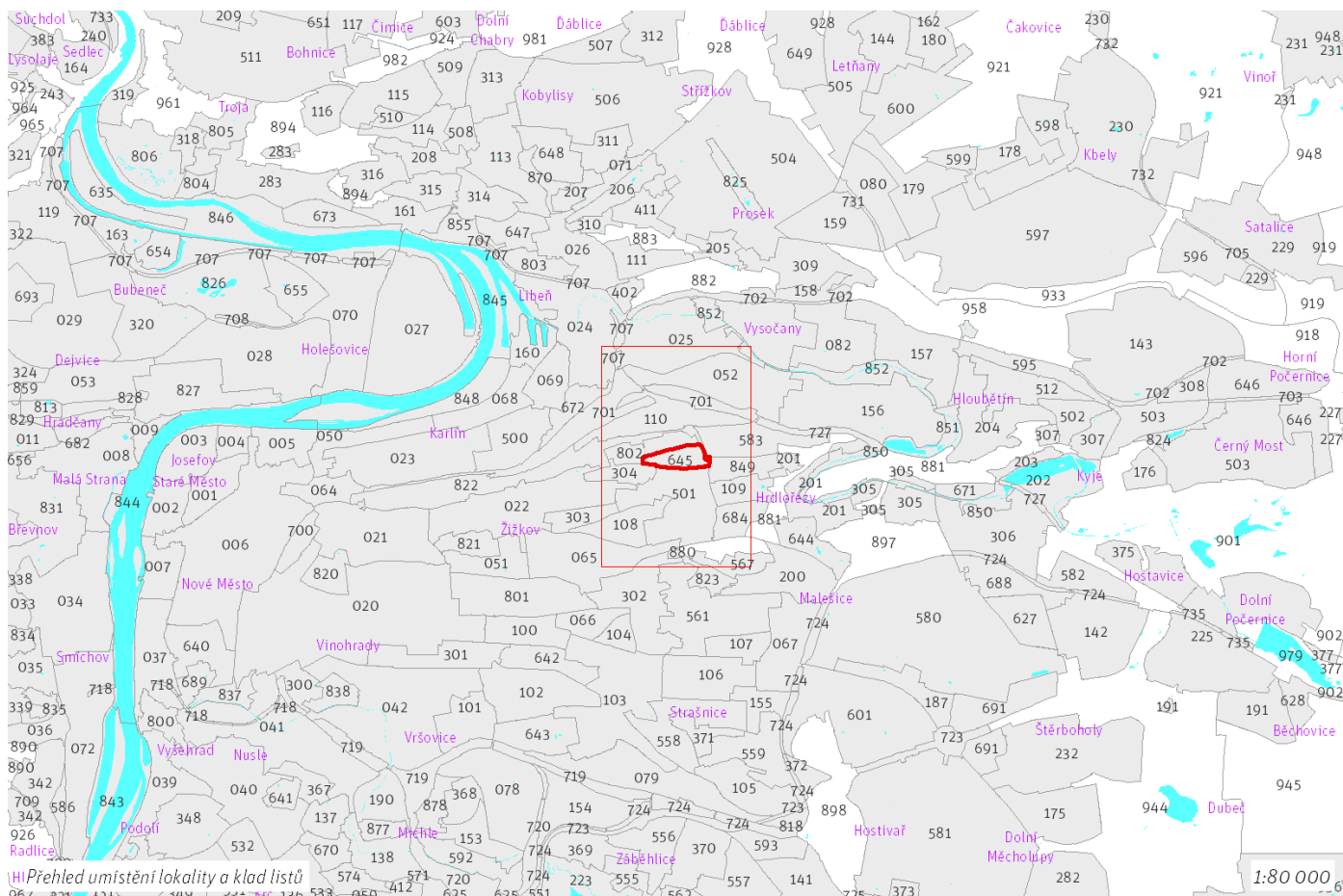

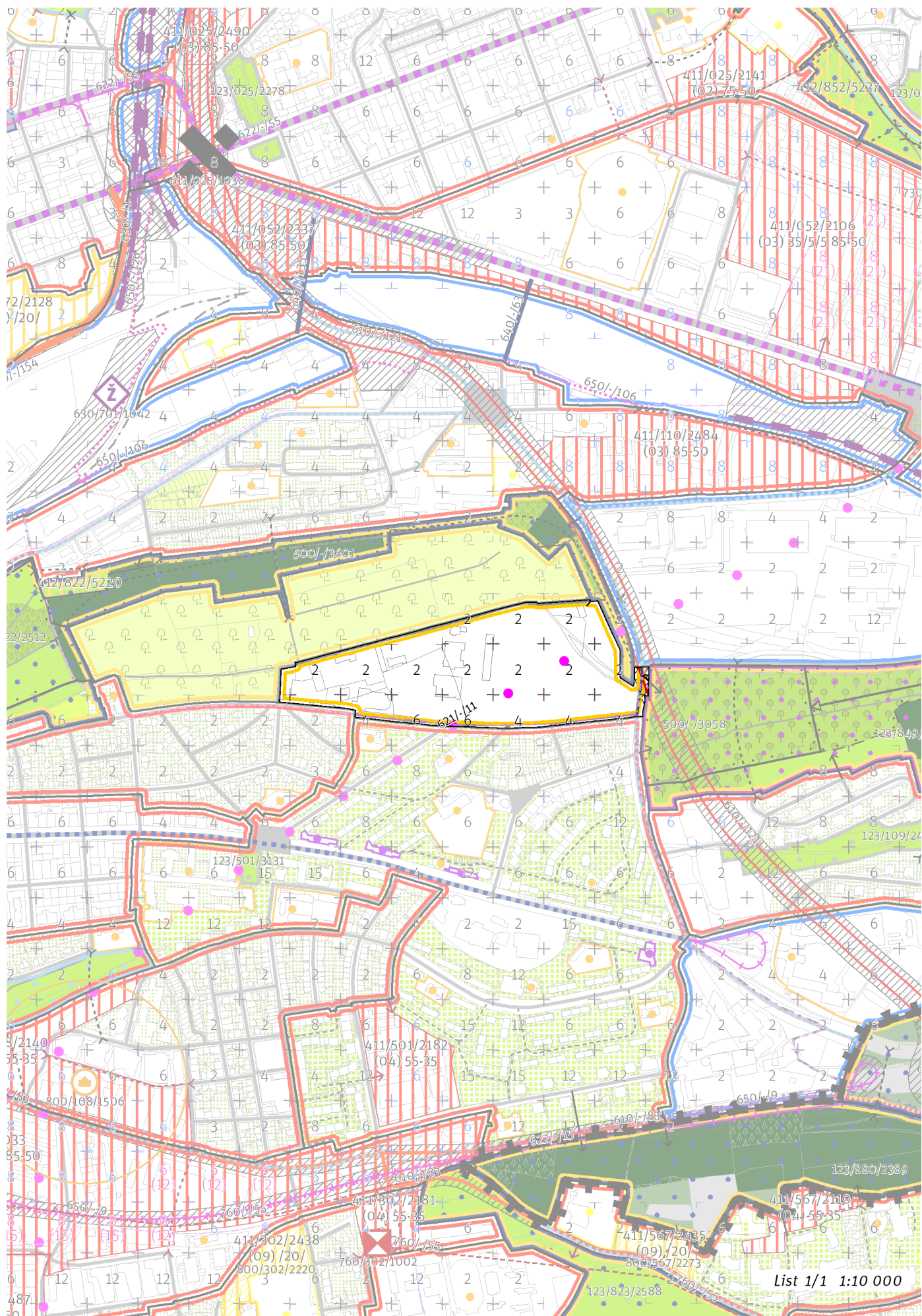

List 1/1 1:10 000

100 / MĚSTSKÁ PŘÍRODA

Individuální regulativy nejsou stanoveny.

200 / VYSTAVĚNÉ PROSTŘEDÍ

-> (09) Struktura areálů vybavenosti, čl. 49
Individuální regulativy nejsou stanoveny.

300 / VYUŽITÍ ÚZEMÍ

-> Zastavitelná rekreační lokalita, čl. 64
Individuální regulativy nejsou stanoveny.

400 / STABILITA A MÍRA VYUŽITÍ ÚZEMÍ

-> Typy stability lokalit, čl. 69

Individuální regulativy nejsou stanoveny.

500 / KRAJINNÁ INFRASTRUKTURA

Individuální regulativy nejsou stanoveny.

600 / DOPRAVNÍ INFRASTRUKTURA

Systém pozemních komunikací

610/-/121 Městský okruh Balabenka - Jarov — návrh

-> Systém pozemních komunikací, čl. 118 - 120

Veřejná doprava / Metro

621/-/11 Výhledové tangenciální spojení kolejovou dopravou — územní rezerva

Koridor je vymezen pro budoucí upřesnění nového kolejového tangenciálního spojení veřejné dopravy. Převážně podzemní vedení trasy, případně vedení veřejným prostranstvím, neomezí umisťování nových nebo změny stávajících budov.

-> Systém veřejné dopravy, čl. 121

-> Metro, čl. 122

700 / TECHNICKÁ INFRASTRUKTURA

Individuální regulativy nejsou stanoveny.

800 / VEŘEJNÁ VYBAVENOST

Lokalita je vymezena jako lokalita rekreační vybavenosti.

-> Lokality veřejné vybavenosti, čl. 145

Individuální regulativy nejsou stanoveny.

900 / VEŘEJNÝ ZÁJEM

Veřejně prospěšné stavby dopravní infrastruktury

910-610/-/121 Městský okruh Balabenka - Jarov

-> Veřejně prospěšné stavby, veřejně prospěšná opatření, stavby a opatření k zajišťování obrany a bezpečnost státu a plochy asanací, čl. 150 - 151

Navrhované veřejně prospěšné stavby, veřejně prospěšná opatření, stavby a opatření k zajišťování obrany a bezpečnost státu jsou vymezeny v grafické části ve výkrese Z 04.

Z 01	Z 02	Z 03	Z 04	Z 05	Z 06	Z 07	Z 08	Z 09	Z 10	zN 11	zN 12	zN 13	N 14	N 15	N 16	N 17	N 18	N 19	N 20
------	------	------	------	------	------	------	------	-------------	------	-------	-------	-------	------	------	------	------	------	------	------

TYP STRUKTURY: struktura areálů vybavenosti

646 / Areály Černý Most

SPRÁVNÍ OBVOD

Praha 14, Praha 20

MĚSTSKÁ ČÁST

Praha 14, Praha 20

KATASTRÁLNÍ ÚZEMÍ

Černý Most, Horní Počernice, Kyje

ROZLOHA

68 ha

Z	(09)
ZASTAVITELNOST: zastavitelná stavební	TYP STRUKTURY: struktura areálů vybavenosti
/ P	[S]
ZPŮSOB VYUŽITÍ: zastavitelná produkční	MÍRA STABILITY: stabilizovaná

CÍLOVÝ CHARAKTER LOKALITY

Dotvořit a posilovat cílový charakter zastavitelné, stabilizované, produkční lokality komerční vybavenosti Areály Černý Most se strukturou areálu vybavenosti. Lokalita je součástí krajiny vymezené v ZÚR s názvem Městská krajina Prahy.

Lokalita Areály Černý Most je vymezena jako lokalita areálů vybavenosti. Cílem navržených regulativů je rozvíjení komerční vybavenosti, doplňování zástavby s ohledem na využití, doplnění veřejných prostranství, dopravní infrastruktury a posílení propustnosti parkem při ulici Blatské. Využití lokality je stanoveno jako produkční, součástí lokality je areál komerční vybavenosti.

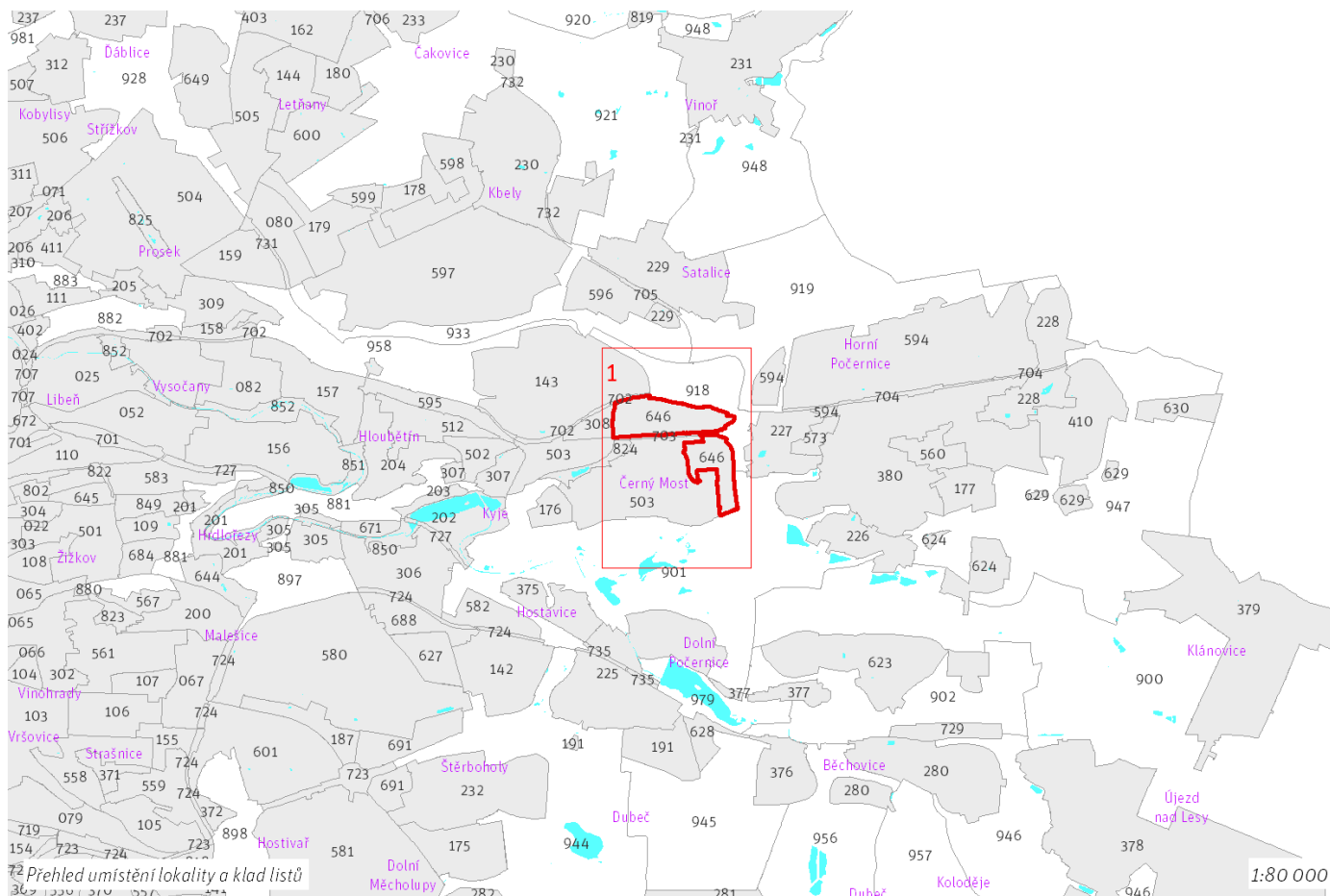



List 1/1 1:10 000

100 / MĚSTSKÁ PŘÍRODA

Městské parky

123/646/2646 Park před OC CČM - místní park

123/646/3141 Park pod tratí - místní park

-> Městský park, čl. 84

-> Hierarchie městských parků, čl. 85

200 / VYSTAVĚNÉ PROSTŘEDÍ

-> (09) Struktura areálů vybavenosti, čl. 49

Individuální regulativy nejsou stanoveny.

300 / VYUŽITÍ ÚZEMÍ

-> Zastavitelná produkční lokalita, čl. 62

Lokalita se nachází v zóně havarijního plánování objektu, který dle zákona č. 224/2015 Sb., o prevenci závažných havárií, spadá do skupiny B. Vzhledem k množství a druhům skladovaných nebezpečných látek je tento objekt potenciálním zdrojem závažné havárie.

400 / STABILITA A MÍRA VYUŽITÍ ÚZEMÍ

-> Typy stability lokalit, čl. 69

Zastavitelné transformační a rozvojové plochy doplňující stávající struktury

Rozvojová plocha **413/646/2331** o rozloze 6318 m²

Typ struktury: struktura areálů vybavenosti

Způsob využití: produkční

Zastavitelnost z velikosti plochy: nestanovuje se

-> Míra využití území k zastavení pro transformační a rozvojové plochy doplňující stávající struktury, čl. 76

Nestavební transformační a rozvojové plochy

Transformační plocha **412/646/5428** o rozloze 18320 m²

Způsob využití: rekreační

Cílová charakteristika plochy: park

500 / KRAJINNÁ INFRASTRUKTURA

Skladebné části ÚSES

500/-/3633 LBK Rybník Aloisov - Skály – v přesných hranicích

-> Územní systém ekologické stability, čl. 113 - 116

600 / DOPRAVNÍ INFRASTRUKTURA

Systém pozemních komunikací

610/-/32 Komunikační propojení Ocelkova - Budovatelská – návrh

610/-/79 Přestavba mimoúrovňové křižovatky Ocelkova - Chlumecká, napojení – návrh

610/-/90 Úprava ulice Chlumecké u D11 – návrh

611/646/1046 Přestavba mimoúrovňové křižovatky Ocelkova - Chlumecká – návrh

-> Systém pozemních komunikací, čl. 118 - 120

Bezmotorová doprava

650/-/108 Cyklotrasa Černý most A 26 – návrh

650/-/28 Cyklotrasa Vysočany (severovýchodní magistrála) – návrh

-> Bezmotorová doprava, čl. 127 - 128

700 / TECHNICKÁ INFRASTRUKTURA

Zásobování elektrickou energií

760/-/8 Nadzemní elektrické vedení 110 kV Transformační stanice Horní Počernice, připojení – návrh

-> Zásobování elektrickou energií, čl. 139

800 / VEŘEJNÁ VYBAVENOST

Lokalita je vymezena jako lokalita komerční vybavenosti.

-> Lokality veřejné vybavenosti, čl. 145

Individuální regulativy nejsou stanoveny.

900 / VEŘEJNÝ ZÁJEM

Veřejně prospěšné stavby dopravní infrastruktury

910-610/-/32 Komunikační propojení Ocelkova - Budovatelská

910-610/-/90 Úprava ulice Chlumecké u D11

910-611/646/1046 Přestavba mimoúrovňové křižovatky Ocelkova - Chlumecká

Veřejně prospěšné stavby technické infrastruktury

910-760/-/8 Nadzemní elektrické vedení 110 kV Transformační stanice Horní Počernice, připojení

-> Veřejně prospěšné stavby, veřejně prospěšná opatření, stavby a opatření k zajišťování obrany a bezpečnost státu a plochy asanací, čl. 150 - 151

Navrhované veřejně prospěšné stavby, veřejně prospěšná opatření, stavby a opatření k zajišťování obrany a bezpečnost státu jsou vymezeny v grafické části ve výkrese Z 04.

647 / Nemocnice Na Bulovce

SPRÁVNÍ OBVOD

Praha 8

MĚSTSKÁ ČÁST

Praha 8

KATASTRÁLNÍ ÚZEMÍ

Libeň

ROZLOHA

21 ha

Z	(09)
ZASTAVITELNOST: zastavitelná stavební	TYP STRUKTURY: struktura areálů vybavenosti
/ O	[S]
ZPŮSOB VYUŽITÍ: zastavitelná obytná	MÍRA STABILITY: stabilizovaná

CÍLOVÝ CHARAKTER LOKALITY

Dotvořit a posilovat cílový charakter zastavitelné, stabilizované, obytné lokality občanské vybavenosti Nemocnice Na Bulovce se strukturou areálu vybavenosti. Lokalita je součástí krajiny vymezené v ZÚR s názvem Městská krajina Prahy.

Lokalita Nemocnice Na Bulovce je vymezena jako lokalita areálů vybavenosti. Cílem navržených regulativů je rozvíjení občanské vybavenosti a doplňování zástavby s ohledem na využití.

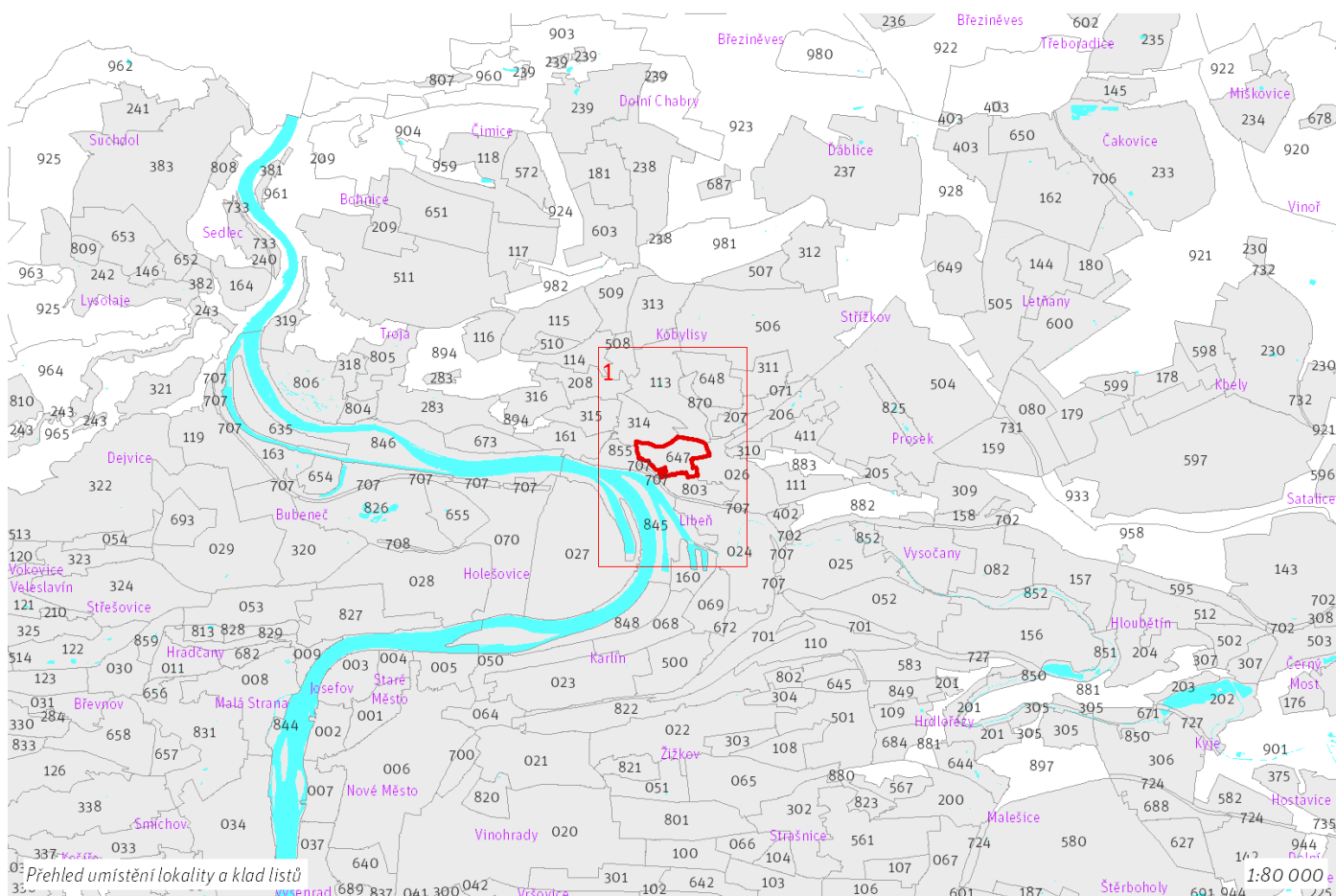

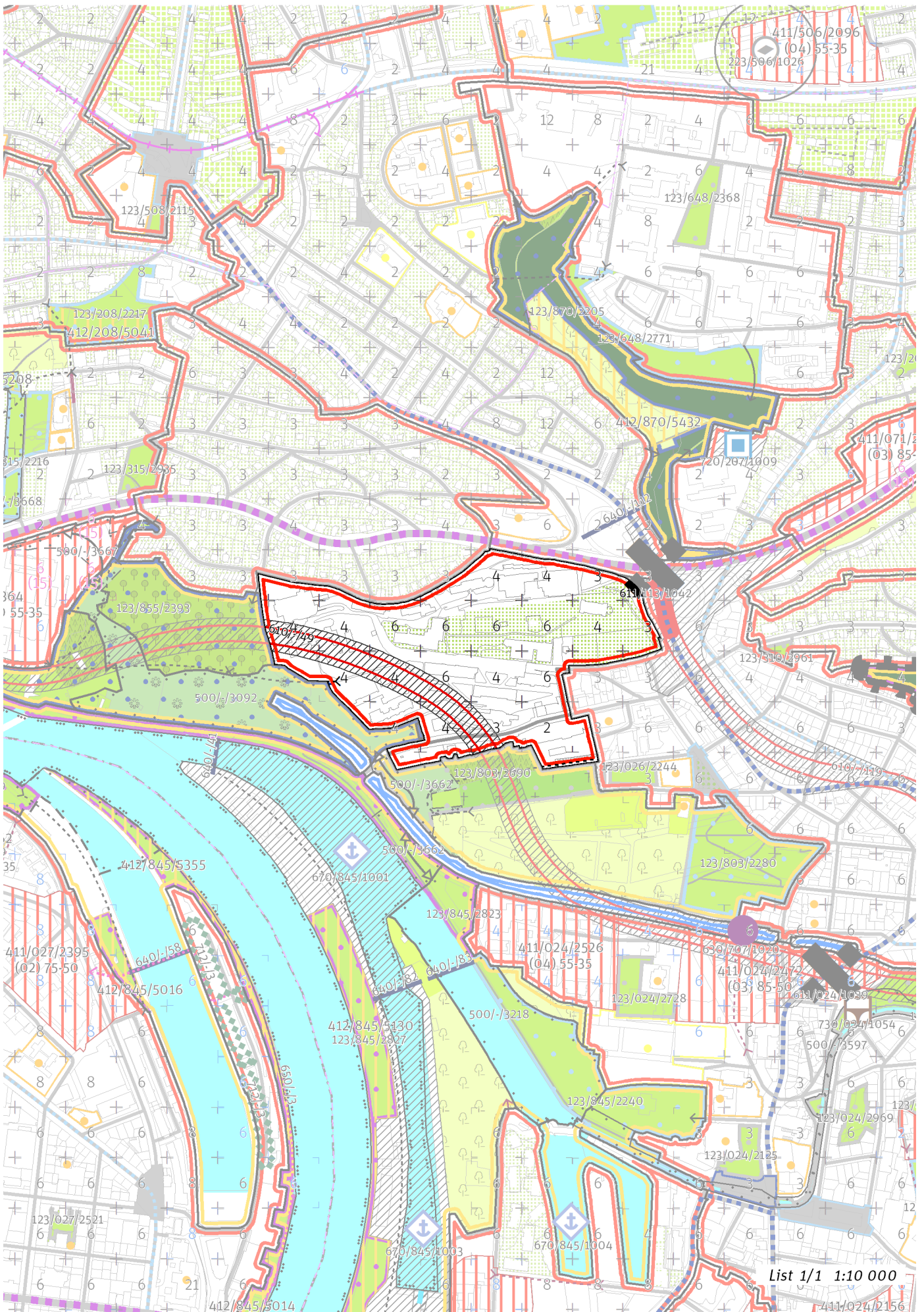

List 1/1 1:10 000

100 / MĚSTSKÁ PŘÍRODA

Individuální regulativy nejsou stanoveny.

200 / VYSTAVĚNÉ PROSTŘEDÍ

-> *(09) Struktura areálů vybavenosti, čl. 49*
Individuální regulativy nejsou stanoveny.

300 / VYUŽITÍ ÚZEMÍ

-> *Zastavitelná obytná lokalita, čl. 63*

V lokalitě jsou přípustné spalovny biologického odpadu, zpracování a skladování závadných chemikálií a obdobné činnosti vhodné a nezbytné k provozu nemocnicích a podobných zařízení a služeb.

400 / STABILITA A MÍRA VYUŽITÍ ÚZEMÍ

-> *Typy stability lokalit, čl. 69*

Individuální regulativy nejsou stanoveny.

500 / KRAJINNÁ INFRASTRUKTURA

Individuální regulativy nejsou stanoveny.

600 / DOPRAVNÍ INFRASTRUKTURA

Systém pozemních komunikací

610/-/49 Městský okruh Pelc-Tyrolka - Balabenka — návrh

-> *Systém pozemních komunikací, čl. 118 - 120*

700 / TECHNICKÁ INFRASTRUKTURA

Individuální regulativy nejsou stanoveny.

800 / VEŘEJNÁ VYBAVENOST

Lokalita je vymezena jako lokalita občanské vybavenosti.

-> *Lokality veřejné vybavenosti, čl. 145*

Individuální regulativy nejsou stanoveny.

900 / VEŘEJNÝ ZÁJEM

Veřejně prospěšné stavby dopravní infrastruktury

910-610/-/49 Městský okruh Pelc-Tyrolka - Balabenka

-> *Veřejně prospěšné stavby, veřejně prospěšná opatření, stavby a opatření k zajišťování obrany a bezpečnost státu a plochy asanací, čl. 150 - 151*

Navrhované veřejně prospěšné stavby, veřejně prospěšná opatření, stavby a opatření k zajišťování obrany a bezpečnost státu jsou vymezeny v grafické části ve výkrese Z 04.

Z 01	Z 02	Z 03	Z 04	Z 05	Z 06	Z 07	Z 08	Z 09	Z 10	zN 11	zN 12	zN 13	N 14	N 15	N 16	N 17	N 18	N 19	N 20
------	------	------	------	------	------	------	------	-------------	------	-------	-------	-------	------	------	------	------	------	------	------

TYP STRUKTURY: struktura areálů vybavenosti

648 / Akademie věd I.

SPRÁVNÍ OBLAST

Praha 8

MĚSTSKÁ ČÁST

Praha 8

KATASTRÁLNÍ ÚZEMÍ

Kobylisy, Libeň

ROZLOHA

29 ha

Z	(09)
ZASTAVITELNOST: zastavitelná stavební	TYP STRUKTURY: struktura areálů vybavenosti
/ O	[S]
ZPŮSOB VYUŽITÍ: zastavitelná obytná	MÍRA STABILITY: stabilizovaná

CÍLOVÝ CHARAKTER LOKALITY

Dotvořit a posilovat cílový charakter zastavitelné, stabilizované, obytné lokality občanské vybavenosti Akademie věd I. se strukturou areálu vybavenosti. Lokalita je součástí krajiny vymezené v ZÚR s názvem Městská krajina Prahy.

Lokalita Akademie věd I. je vymezena jako lokalita areálů vybavenosti. Cílem navržených regulativů je rozvíjení občanské vybavenosti, doplňování zástavby s ohledem na využití a posilování propojenosti s lokalitou Okrouhlík.

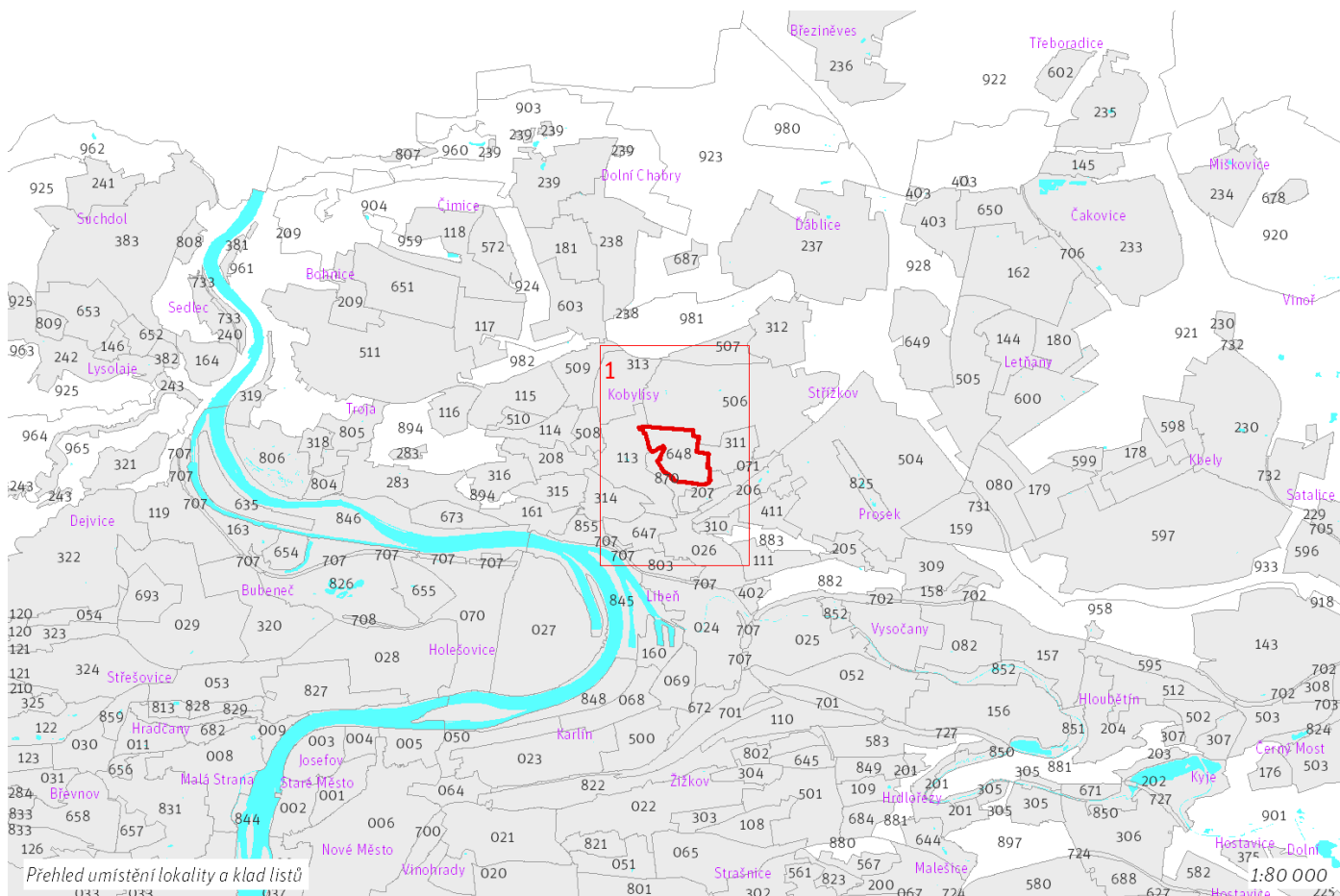

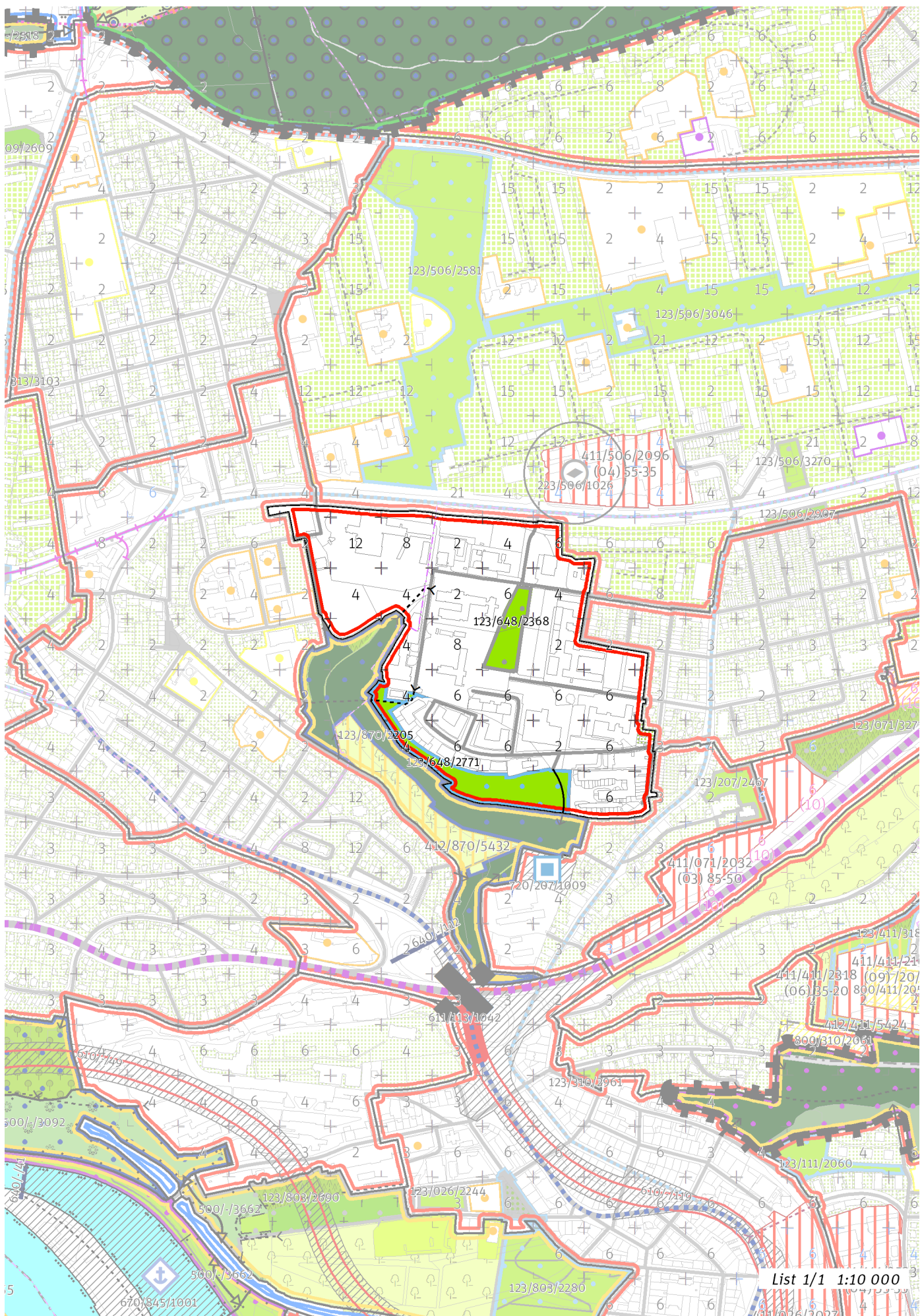

100 / MĚSTSKÁ PŘÍRODA

Městské parky

123/648/2368 Park Dolejškova - místní park

123/648/2771 Park Okrouhlík - lokální park

-> Městský park, čl. 84

-> Hierarchie městských parků, čl. 85

200 / VYSTAVĚNÉ PROSTŘEDÍ

-> (09) Struktura areálů vybavenosti, čl. 49

Individuální regulativy nejsou stanoveny.

300 / VYUŽITÍ ÚZEMÍ

-> Zastavitelná obytná lokalita, čl. 63

Individuální regulativy nejsou stanoveny.

400 / STABILITA A MÍRA VYUŽITÍ ÚZEMÍ

-> Typy stability lokalit, čl. 69

Individuální regulativy nejsou stanoveny.

500 / KRAJINNÁ INFRASTRUKTURA

Individuální regulativy nejsou stanoveny.

600 / DOPRAVNÍ INFRASTRUKTURA

Individuální regulativy nejsou stanoveny.

700 / TECHNICKÁ INFRASTRUKTURA

Individuální regulativy nejsou stanoveny.

800 / VEŘEJNÁ VYBAVENOST

Lokalita je vymezena jako lokalita občanské vybavenosti.

-> Lokality veřejné vybavenosti, čl. 145

Individuální regulativy nejsou stanoveny.

900 / VEŘEJNÝ ZÁJEM

Individuální regulativy nejsou stanoveny.

649 / Areály Letňany

SPRÁVNÍ OBVOD

Praha 18, Praha 8

MĚSTSKÁ ČÁST

Praha 18, Praha-Ďáblice

KATASTRÁLNÍ ÚZEMÍ

Ďáblice, Letňany

ROZLOHA

60 ha

Z ZASTAVITELNOST: zastavitelná stavební	(09) TYP STRUKTURY: struktura areálů vybavenosti
/ P ZPŮSOB VYUŽITÍ: zastavitelná produkční	[S] MÍRA STABILITY: stabilizovaná

CÍLOVÝ CHARAKTER LOKALITY

Dotvořit a posilovat cílový charakter zastavitelné, stabilizované, produkční lokality komerční vybavenosti Areály Letňany se strukturou areálu vybavenosti. Lokalita je součástí krajiny vymezené v ZÚR s názvem Městská krajina Prahy.

Lokalita Areály Letňany je vymezena jako lokalita areálů vybavenosti. Cílem navržených regulativů je rozvíjení komerční vybavenosti, doplňování zástavby s ohledem na využití a doplnění dopravní infrastruktury a propojení s lokalitou Ďáblice. Využití lokality je stanoveno jako produkční, součástí lokality je areál komerční vybavenosti.

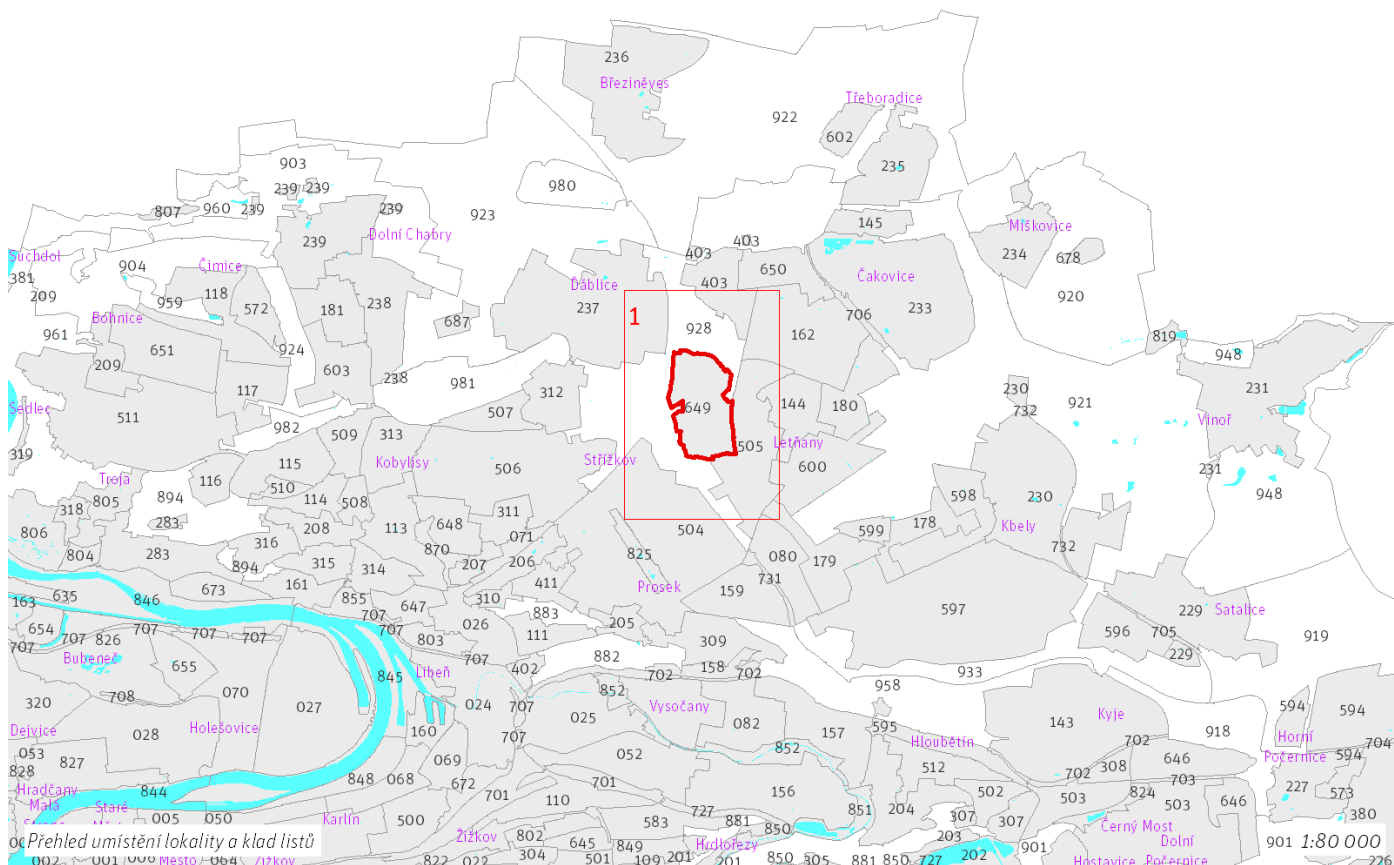

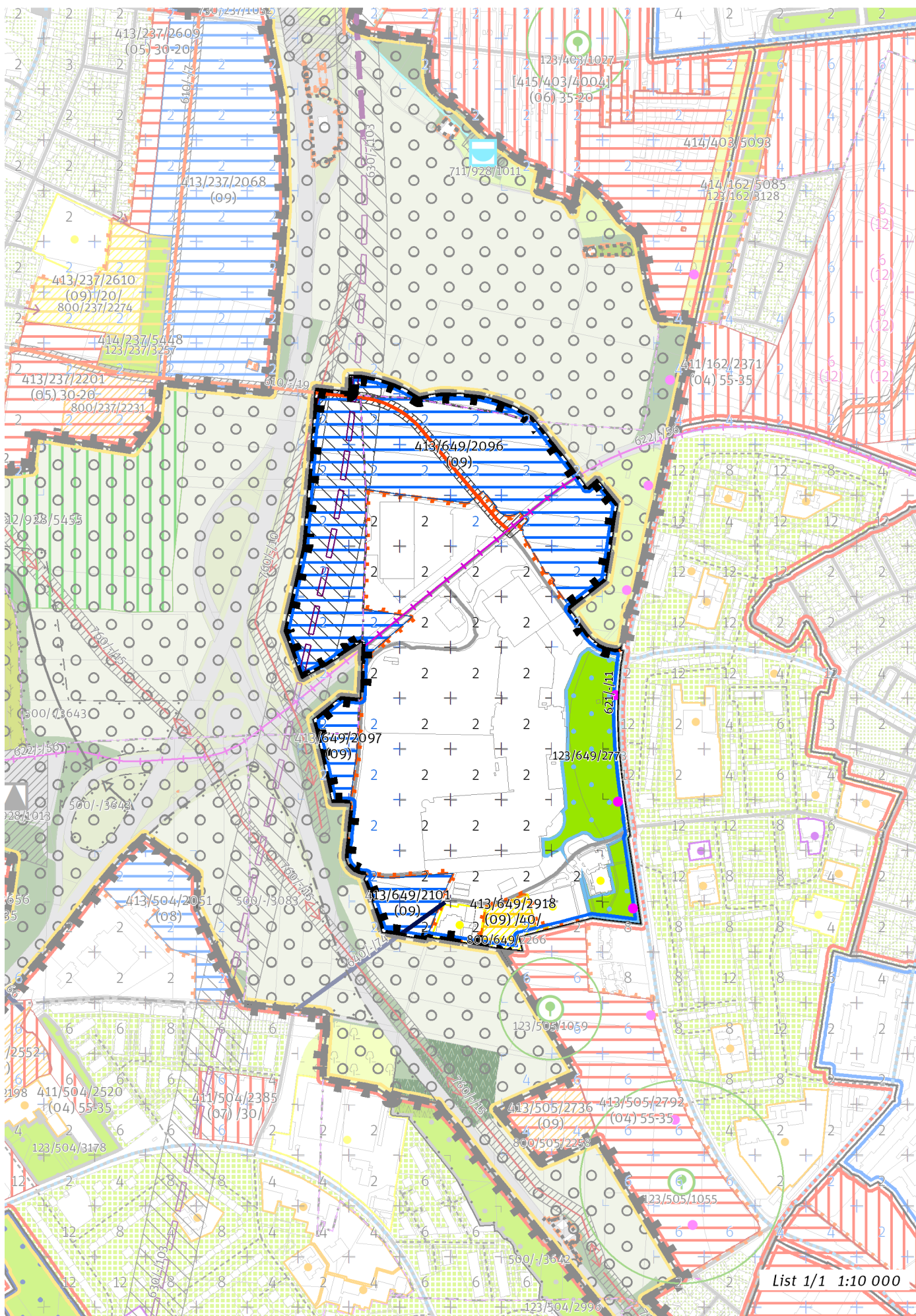

List 1/1 1:10 000

100 / MĚSTSKÁ PŘÍRODA

Městské parky

123/649/2773 Park u OC Letňany - lokální park

-> Městský park, čl. 84

-> Hierarchie městských parků, čl. 85

200 / VYSTAVĚNÉ PROSTŘEDÍ

-> (09) Struktura areálů vybavenosti, čl. 49

Individuální regulativy nejsou stanoveny.

300 / VYUŽITÍ ÚZEMÍ

-> Zastavitelná produkční lokalita, čl. 62

Individuální regulativy nejsou stanoveny.

400 / STABILITA A MÍRA VYUŽITÍ ÚZEMÍ

-> Typy stability lokalit, čl. 69

Zastavitelné transformační a rozvojové plochy doplňující stávající struktury

Rozvojová plocha **413/649/2096** o rozloze 182152 m²

Typ struktury: struktura areálů vybavenosti

Způsob využití: produkční

Zastavitelnost z velikosti plochy: nestanovuje se

Rozvojová plocha **413/649/2918** o rozloze 8811 m²

Typ struktury: struktura areálů vybavenosti

Způsob využití: rekreační

Zastavitelnost z velikosti plochy: 40%

Rozvojová plocha **413/649/2101** o rozloze 15681 m²

Typ struktury: struktura areálů vybavenosti

Způsob využití: produkční

Zastavitelnost z velikosti plochy: nestanovuje se

Rozvojová plocha **413/649/2097** o rozloze 13696 m²

Typ struktury: struktura areálů vybavenosti

Způsob využití: produkční

Zastavitelnost z velikosti plochy: nestanovuje se

-> Míra využití území k zastavění pro transformační a rozvojové plochy doplňující stávající struktury, čl. 76

500 / KRAJINNÁ INFRASTRUKTURA

Individuální regulativy nejsou stanoveny.

600 / DOPRAVNÍ INFRASTRUKTURA

Systém pozemních komunikací

610/-/19 Komunikační propojení Ďáblice - Letňany – návrh

-> Systém pozemních komunikací, čl. 118 - 120

Veřejná doprava / Metro

621/-/11 Výhledové tangenciální spojení kolejovou dopravou – územní rezerva

Koridor je vymezen pro budoucí upřesnění nového kolejového tangenciálního spojení veřejné dopravy. Převážně podzemní vedení trasy, případně vedení veřejným prostranstvím, neomezí umísťování nových nebo změny stávajících budov.

-> Systém veřejné dopravy, čl. 121

-> Metro, čl. 122

Veřejná doprava / Tramvajová doprava

622/-/56 Tramvajová trať Ďáblice - Letňany - Čakovice – návrh

-> Systém veřejné dopravy, čl. 121

-> Tramvajová doprava, čl. 123

Železniční doprava

630/-/103 Severní vstup Rychlého spojení - západní trasa — územní rezerva
-> Železniční doprava, čl. 126

Bezmotorová doprava

640/-/74 Propojení přes Kbelskou u Letňan — návrh
-> Bezmotorová doprava, čl. 127 - 128

700 / TECHNICKÁ INFRASTRUKTURA

Zásobování elektrickou energií

760/-/10 Nadzemní elektrické vedení 110 kV Transformační stanice Letňany - Transformační stanice Třeboradice, přeložka — návrh
-> Zásobování elektrickou energií, čl. 139

800 / VEŘEJNÁ VYBAVENOST

Lokalita je vymezena jako lokalita komerční vybavenosti.
-> Lokality veřejné vybavenosti, čl. 145

Veřejná vybavenost

800/649/2266 - plocha o velikosti 8810 m² rezervovaná pro veřejnou vybavenost, pro využití: rekreační vybavenost
-> Plochy veřejné vybavenosti, čl. 146

900 / VEŘEJNÝ ZÁJEM

Veřejně prospěšné stavby dopravní infrastruktury

910-610/-/19 Komunikační propojení Ďáblice - Letňany
910-622/-/56 Tramvajová trať Ďáblice - Letňany - Čakovice

Veřejně prospěšné stavby technické infrastruktury

910-760/-/10 Nadzemní elektrické vedení 110 kV Transformační stanice Letňany - Transformační stanice Třeboradice, přeložka
-> Veřejně prospěšné stavby, veřejně prospěšná opatření, stavby a opatření k zajišťování obrany a bezpečnost státu a plochy asanací, čl. 150 - 151
Navrhované veřejně prospěšné stavby, veřejně prospěšná opatření, stavby a opatření k zajišťování obrany a bezpečnost státu jsou vymezeny v grafické části ve výkrese Z 04.

Z 01	Z 02	Z 03	Z 04	Z 05	Z 06	Z 07	Z 08	Z 09	Z 10	zN 11	zN 12	zN 13	N 14	N 15	N 16	N 17	N 18	N 19	N 20
------	------	------	------	------	------	------	------	-------------	------	-------	-------	-------	------	------	------	------	------	------	------

TYP STRUKTURY: struktura areálů vybavenosti

650 / U Červenomlýnského potoka

SPRÁVNÍ OBVOD

Praha 18, Praha 8

MĚSTSKÁ ČÁST

Praha-Čakovice, Praha-Ďáblice

KATASTRÁLNÍ ÚZEMÍ

Čakovice, Ďáblice

ROZLOHA

35 ha

Z ZASTAVITELNOST: zastavitelná stavební	(09) TYP STRUKTURY: struktura areálů vybavenosti
/ P ZPŮSOB VYUŽITÍ: zastavitelná produkční	[S] MÍRA STABILITY: stabilizovaná

CÍLOVÝ CHARAKTER LOKALITY

Dotvořit a posilovat cílový charakter zastavitelné, stabilizované, produkční lokality komerční vybavenosti U Červenomlýnského potoka se strukturou areálu vybavenosti. Lokalita je součástí krajiny vymezené v ZÚR s názvem Městská krajina Prahy.

Lokalita U Červenomlýnského potoka je vymezena jako lokalita areálů vybavenosti. Cílem navržených regulativů je rozvíjení komerční vybavenosti, doplňování zástavby s ohledem na využití a doplnění rekreační vybavenosti v severní části lokality. Využití lokality je stanoveno jako produkční, součástí lokality je areál komerční vybavenosti.

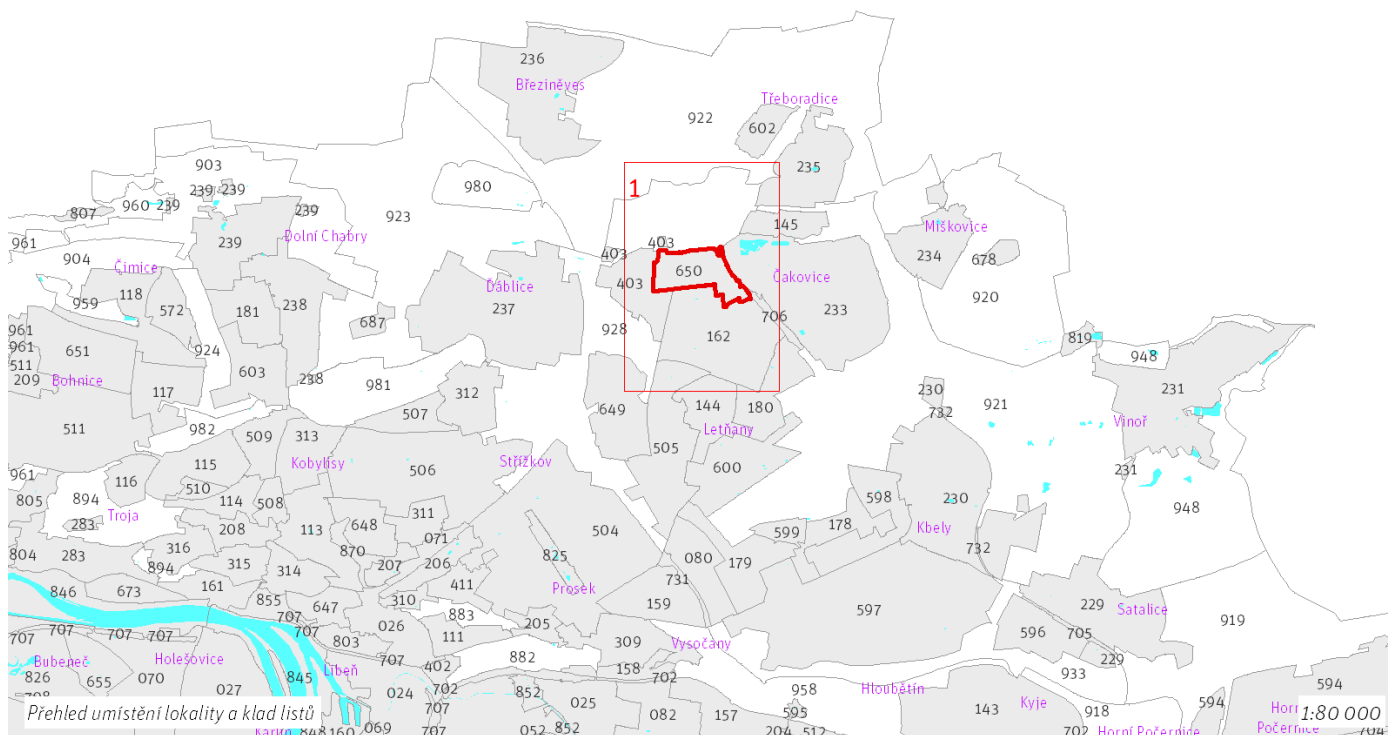

650 / U Červenomlýnského potoka Z(09) P [S]

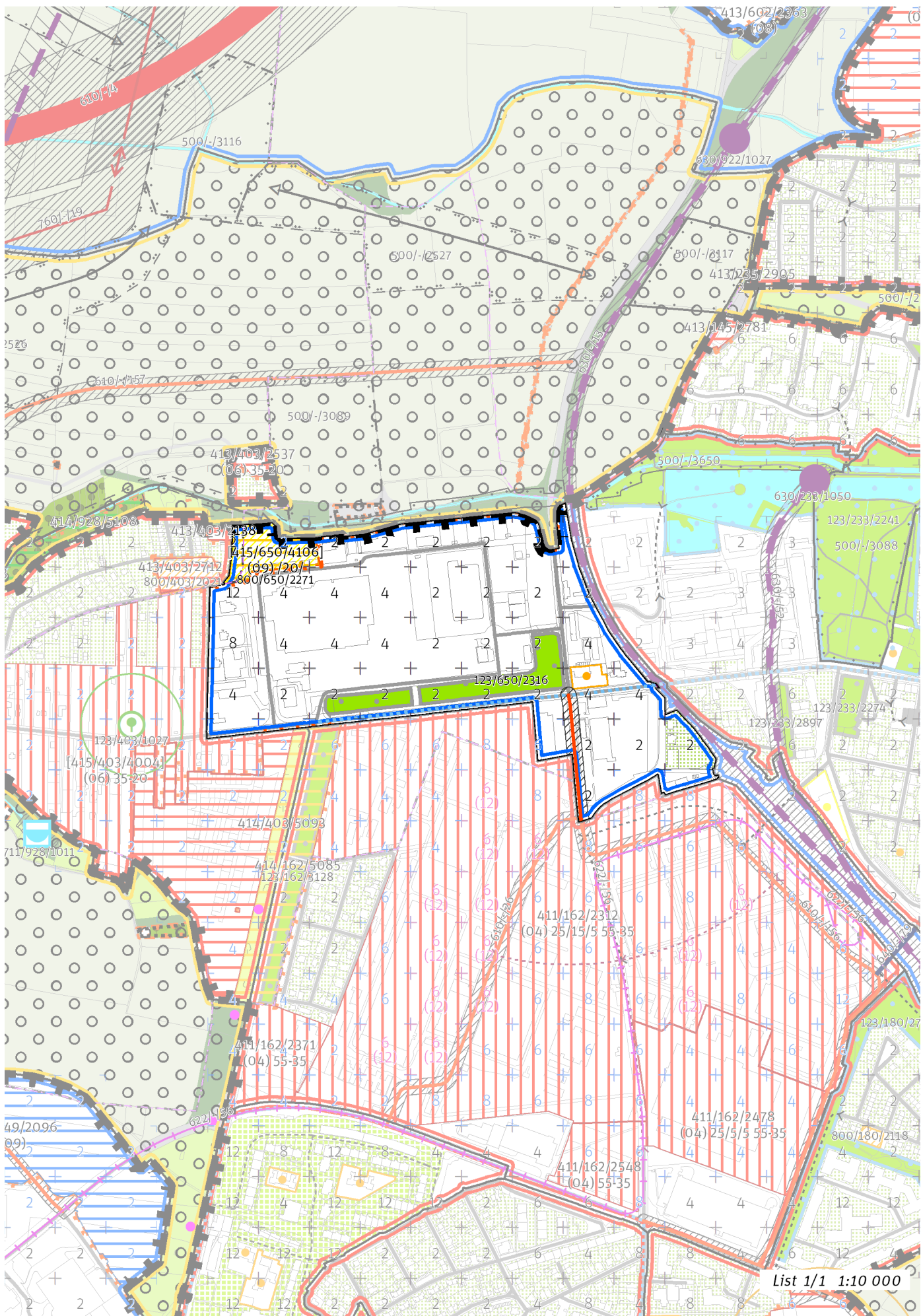

100 / MĚSTSKÁ PŘÍRODA

Městské parky

123/650/2316 Park u ulice Kostecká - místní park

-> *Městský park, čl. 84*

-> *Hierarchie městských parků, čl. 85*

200 / VYSTAVĚNÉ PROSTŘEDÍ

-> *(09) Struktura areálů vybavenosti, čl. 49*

Individuální regulativy nejsou stanoveny.

300 / VYUŽITÍ ÚZEMÍ

-> *Zastavitelná produkční lokalita, čl. 62*

Individuální regulativy nejsou stanoveny.

400 / STABILITA A MÍRA VYUŽITÍ ÚZEMÍ

-> *Typy stability lokalit, čl. 69*

Zastavitelné transformační a rozvojové plochy doplňující stávající struktury

Skupina [T+R] ploch **[415/650/4106]** se skládá z celkem 2 vzájemně sousedících transformačních a rozvojových ploch o souhrnné rozloze 13846 m² a jako pro celek pro ni platí:

Typ struktury: struktura areálů vybavenosti

Způsob využití: rekreační

Zastavitelnost z velikosti plochy: 20%

-> *Míra využití území k zastavění pro transformační a rozvojové plochy doplňující stávající struktury, čl. 76*

500 / KRAJINNÁ INFRASTRUKTURA

Individuální regulativy nejsou stanoveny.

600 / DOPRAVNÍ INFRASTRUKTURA

Systém pozemních komunikací

610/-/26 Komunikační propojení Kostecká - Veselská – návrh

-> *Systém pozemních komunikací, čl. 118 - 120*

Železniční doprava

630/-/13 Železniční trať Praha – Turnov – návrh

-> *Železniční doprava, čl. 126*

700 / TECHNICKÁ INFRASTRUKTURA

Individuální regulativy nejsou stanoveny.

800 / VEŘEJNÁ VYBAVENOST

Lokalita je vymezena jako lokalita komerční vybavenosti.

-> *Lokality veřejné vybavenosti, čl. 145*

Veřejná vybavenost

800/650/2271 - plocha o velikosti 13492 m² rezervovaná pro veřejnou vybavenost, pro využití: rekreační vybavenost

-> *Plochy veřejné vybavenosti, čl. 146*

900 / VEŘEJNÝ ZÁJEM

Veřejně prospěšné stavby dopravní infrastruktury

910-610/-/26 Komunikační propojení Kostelecká - Veselská

910-630/-/13 Železniční trať Praha – Turnov

-> Veřejně prospěšné stavby, veřejně prospěšná opatření, stavby a opatření k zajišťování obrany a bezpečnost státu a plochy asanací, čl. 150 - 151

Navrhované veřejně prospěšné stavby, veřejně prospěšná opatření, stavby a opatření k zajišťování obrany a bezpečnost státu jsou vymezeny v grafické části ve výkrese Z 04.

651 / Nemocnice Bohnice

SPRÁVNÍ OBVOD

Praha 8

MĚSTSKÁ ČÁST

Praha 8

KATASTRÁLNÍ ÚZEMÍ

Bohnice

ROZLOHA

65 ha

Z	(09)
ZASTAVITELNOST: zastavitelná stavební	TYP STRUKTURY: struktura areálů vybavenosti
/ O	[S]
ZPŮSOB VYUŽITÍ: zastavitelná obytná	MÍRA STABILITY: stabilizovaná

CÍLOVÝ CHARAKTER LOKALITY

Dotvořit a posilovat cílový charakter zastavitelné, stabilizované, obytné lokality občanské vybavenosti Nemocnice Bohnice se strukturou areálu vybavenosti. Lokalita je součástí krajiny vymezené v ZÚR s názvem Městská krajina Prahy.

Lokalita Nemocnice Bohnice je vymezena jako lokalita areálu vybavenosti. Cílem navržených regulativů je rozvíjení občanské vybavenosti se soliterními stavbami jednotlivých pavilonů zasazených do parku, zachování prostupnosti areálem a doplnění chybějící technické infrastruktury.

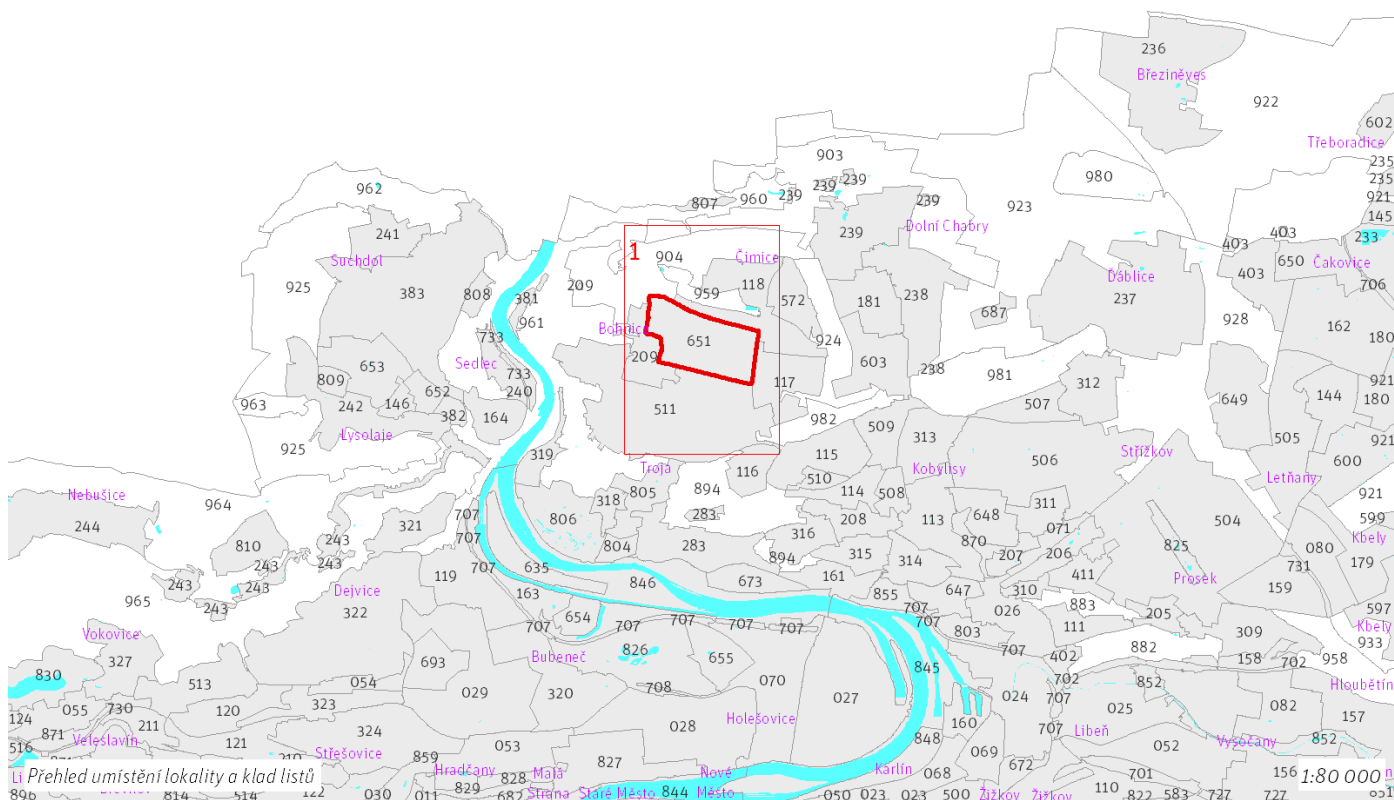

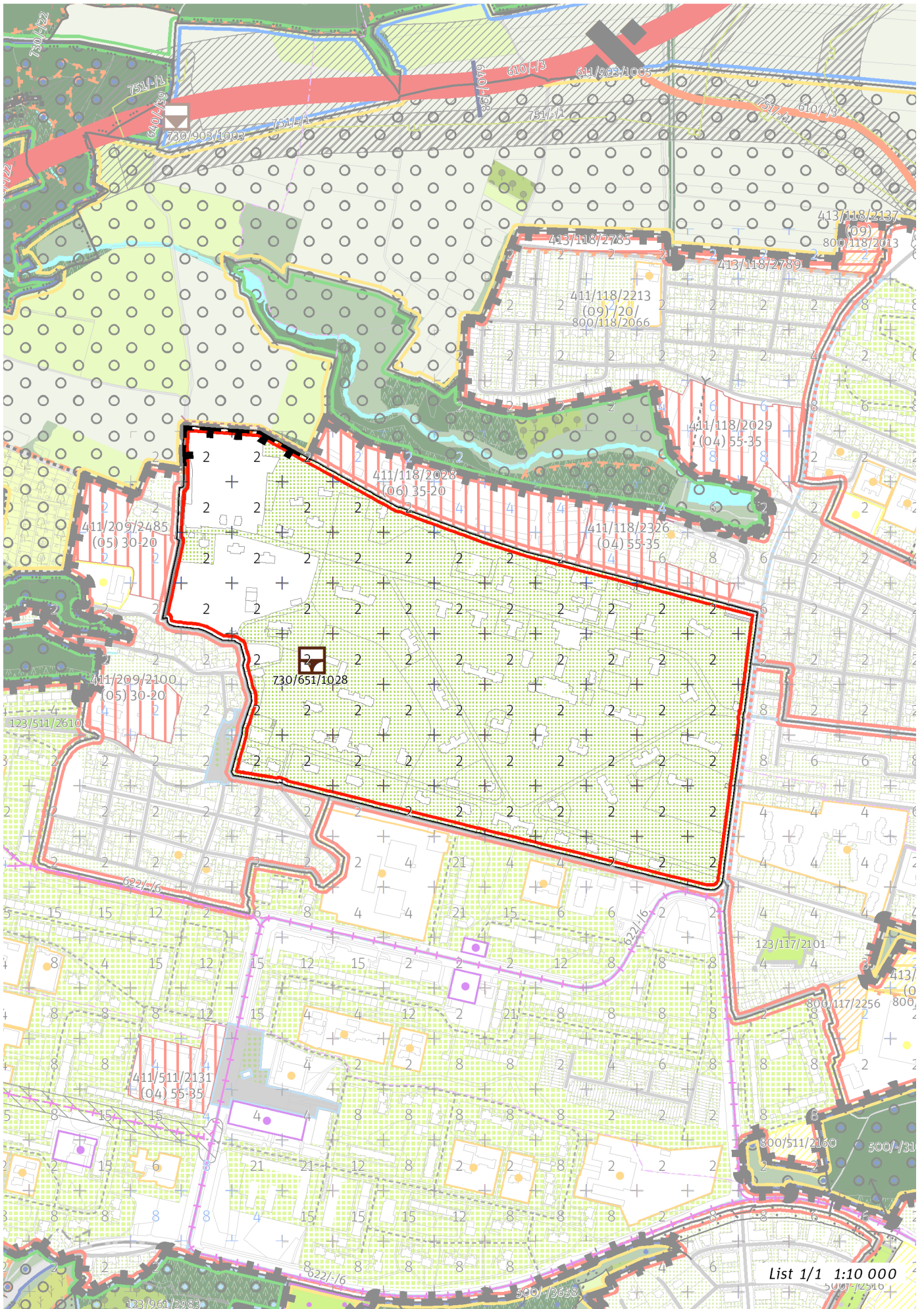

100 / MĚSTSKÁ PŘÍRODA

Individuální regulativy nejsou stanoveny.

200 / VYSTAVĚNÉ PROSTŘEDÍ

-> *(09) Struktura areálů vybavenosti, čl. 49*

Stanoveným požadavkem prostorového uspořádání je rozvíjení občanské vybavenosti za podmínek přípustnosti umístění objektů nových staveb, zařízení a jiných opatření jen tehdy, souvisejí-li s účelem, kterému areál slouží. Velikost nových objektů jako i realizace přístaveb, nástaveb a stavebních úprav musí zohledňovat stávající prostorové uspořádání.

300 / VYUŽITÍ ÚZEMÍ

-> *Zastavitelná obytná lokalita, čl. 63*

V lokalitě jsou přípustné spalovny biologického odpadu, zpracování a skladování závadných chemikálií a obdobné činnosti vhodné a nezbytné k provozu nemocnicích a podobných zařízení a služeb.

400 / STABILITA A MÍRA VYUŽITÍ ÚZEMÍ

-> *Typy stability lokalit, čl. 69*

Individuální regulativy nejsou stanoveny.

500 / KRAJINNÁ INFRASTRUKTURA

Individuální regulativy nejsou stanoveny.

600 / DOPRAVNÍ INFRASTRUKTURA

Individuální regulativy nejsou stanoveny.

700 / TECHNICKÁ INFRASTRUKTURA

Odkanalizování území

730/651/1028 Záchytná nádrž Psychiatrická léčebna – návrh

-> *Odkanalizování území, čl. 136*

800 / VEŘEJNÁ VYBAVENOST

Lokalita je vymezena jako lokalita občanské vybavenosti.

-> *Lokality veřejné vybavenosti, čl. 145*

Individuální regulativy nejsou stanoveny.

900 / VEŘEJNÝ ZÁJEM

Veřejně prospěšné stavby technické infrastruktury

910-730/651/1028 Záchytná nádrž Psychiatrická léčebna

-> *Veřejně prospěšné stavby, veřejně prospěšná opatření, stavby a opatření k zajišťování obrany a bezpečnost státu a plochy asanací, čl. 150 - 151*

Navrhované veřejně prospěšné stavby, veřejně prospěšná opatření, stavby a opatření k zajišťování obrany a bezpečnost státu jsou vymezeny v grafické části ve výkresu Z 04.

Z 01	Z 02	Z 03	Z 04	Z 05	Z 06	Z 07	Z 08	Z 09	Z 10	zN 11	zN 12	zN 13	N 14	N 15	N 16	N 17	N 18	N 19	N 20
------	------	------	------	------	------	------	------	-------------	------	-------	-------	-------	------	------	------	------	------	------	------

TYP STRUKTURY: struktura areálů vybavenosti

652 / Akademie věd II.

SPRÁVNÍ OBVOD

Praha 6

MĚSTSKÁ ČÁST

Praha-Lysolaje, Praha-Suchdol

KATASTRÁLNÍ ÚZEMÍ

Lysolaje, Suchdol

ROZLOHA

11 ha

Z ZASTAVITELNOST: zastavitelná stavební	(09) TYP STRUKTURY: struktura areálů vybavenosti
/ O ZPŮSOB VYUŽITÍ: zastavitelná obytná	[S] MÍRA STABILITY: stabilizovaná

CÍLOVÝ CHARAKTER LOKALITY

Dotvořit a posilovat cílový charakter zastavitelné, stabilizované, obytné lokality občanské vybavenosti Akademie věd II. se strukturou areálu vybavenosti. Lokalita je součástí krajiny vymezené v ZÚR s názvem Krajina Turské plošiny.

Lokalita Akademie věd II. je vymezena jako lokalita areálů vybavenosti. Cílem navržených regulativů je rozvíjení občanské vybavenosti, doplnění sítě uličních prostranství prodloužením ulice Hřebenové k ulici Nad Helmrovkou a posilování propojenosti s parkem Svah nad Lysolajemi v lokalitě Lysolaje.

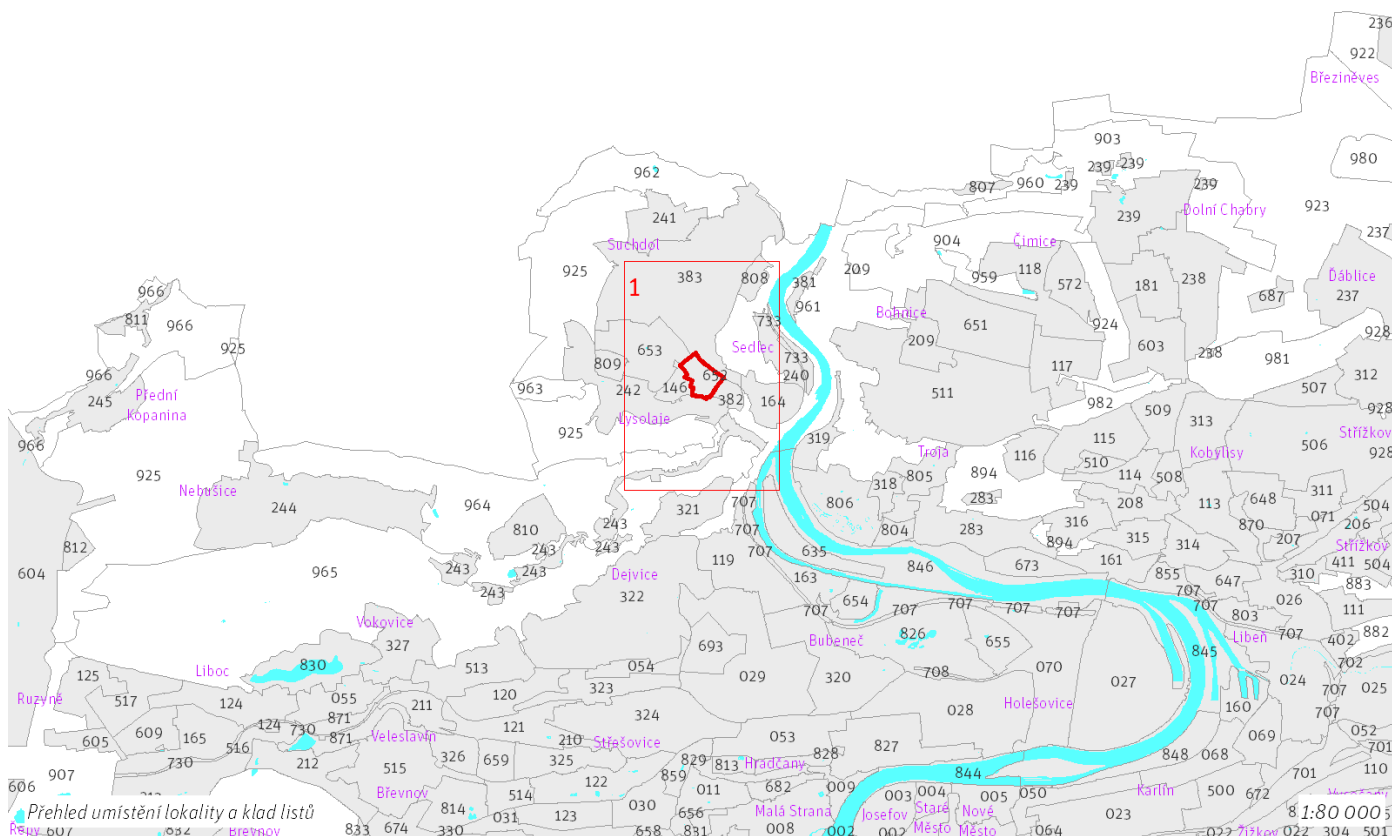

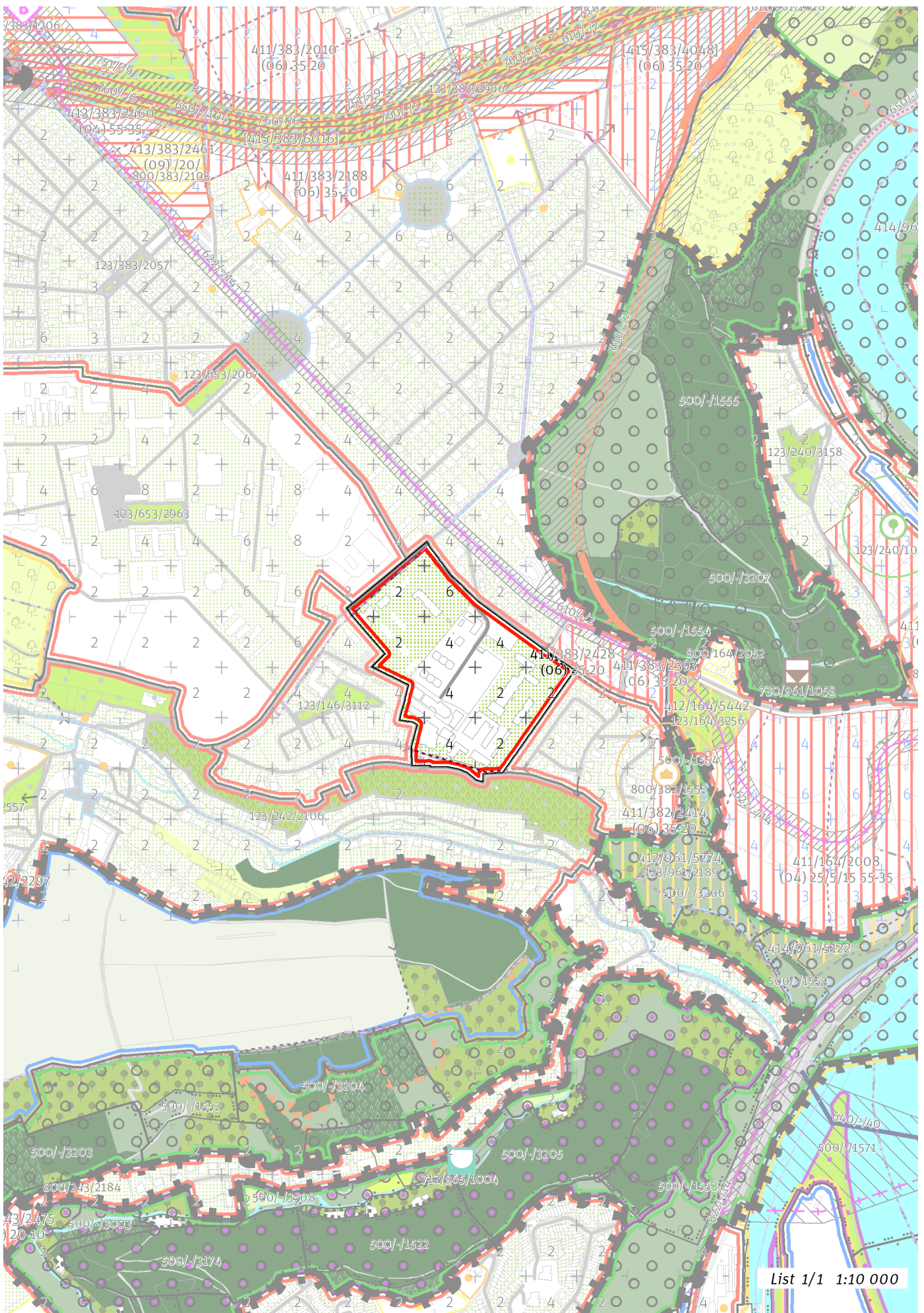

List 1/1 1:10 000

100 / MĚSTSKÁ PŘÍRODA

Individuální regulativy nejsou stanoveny.

200 / VYSTAVĚNÉ PROSTŘEDÍ

-> *(09) Struktura areálů vybavenosti, čl. 49*
Individuální regulativy nejsou stanoveny.

300 / VYUŽITÍ ÚZEMÍ

-> *Zastavitelná obytná lokalita, čl. 63*
Individuální regulativy nejsou stanoveny.

400 / STABILITA A MÍRA VYUŽITÍ ÚZEMÍ

-> *Typy stability lokalit, čl. 69*

Individuální regulativy nejsou stanoveny.

500 / KRAJINNÁ INFRASTRUKTURA

Individuální regulativy nejsou stanoveny.

600 / DOPRAVNÍ INFRASTRUKTURA

Individuální regulativy nejsou stanoveny.

700 / TECHNICKÁ INFRASTRUKTURA

Individuální regulativy nejsou stanoveny.

800 / VEŘEJNÁ VYBAVENOST

Lokalita je vymezena jako lokalita občanské vybavenosti.
-> *Lokality veřejné vybavenosti, čl. 145*

Individuální regulativy nejsou stanoveny.

900 / VEŘEJNÝ ZÁJEM

Individuální regulativy nejsou stanoveny.

TYP STRUKTURY: struktura areálů vybavenosti

653 / Zemědělská univerzita

SPRÁVNÍ OBVOD

Praha 6

MĚSTSKÁ ČÁST

Praha-Suchdol

KATASTRÁLNÍ ÚZEMÍ

Suchdol

ROZLOHA

44 ha

Z ZASTAVITELNOST: zastavitelná stavební	(09) TYP STRUKTURY: struktura areálů vybavenosti
/ O ZPŮSOB VYUŽITÍ: zastavitelná obytná	[S] MÍRA STABILITY: stabilizovaná

CÍLOVÝ CHARAKTER LOKALITY

Dotvořit a posilovat cílový charakter zastavitelné, stabilizované, obytné lokality občanské vybavenosti Zemědělská univerzita se strukturou areálu vybavenosti. Lokalita je součástí krajiny vymezené v ZÚR s názvem Krajina Turské plošiny.

Lokalita Zemědělská univerzita je vymezena jako lokalita areálů vybavenosti. Cílem navržených regulativů je rozvíjení občanské vybavenosti a zvyšování propojenosti parkem Svah nad Lysolajemi v lokalitě Lysolaje.

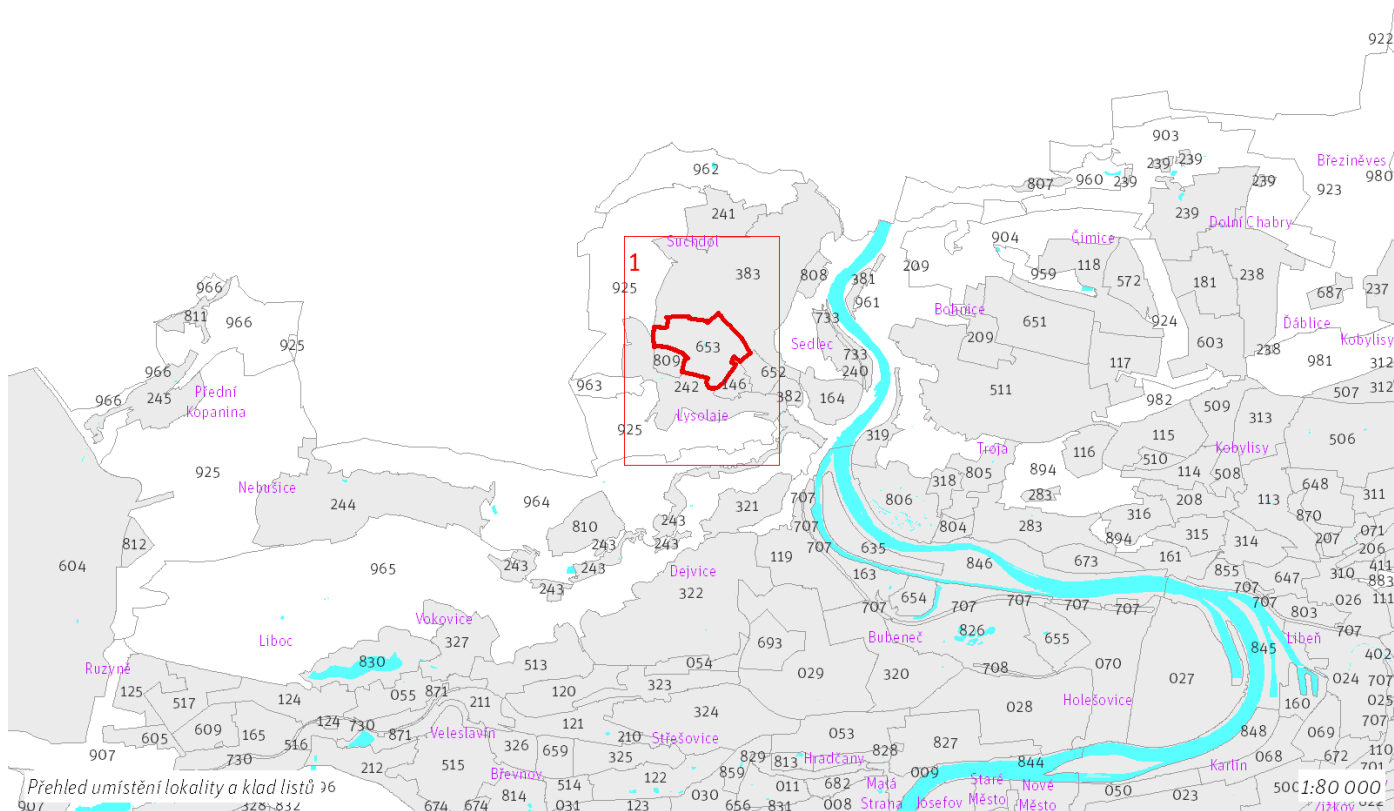

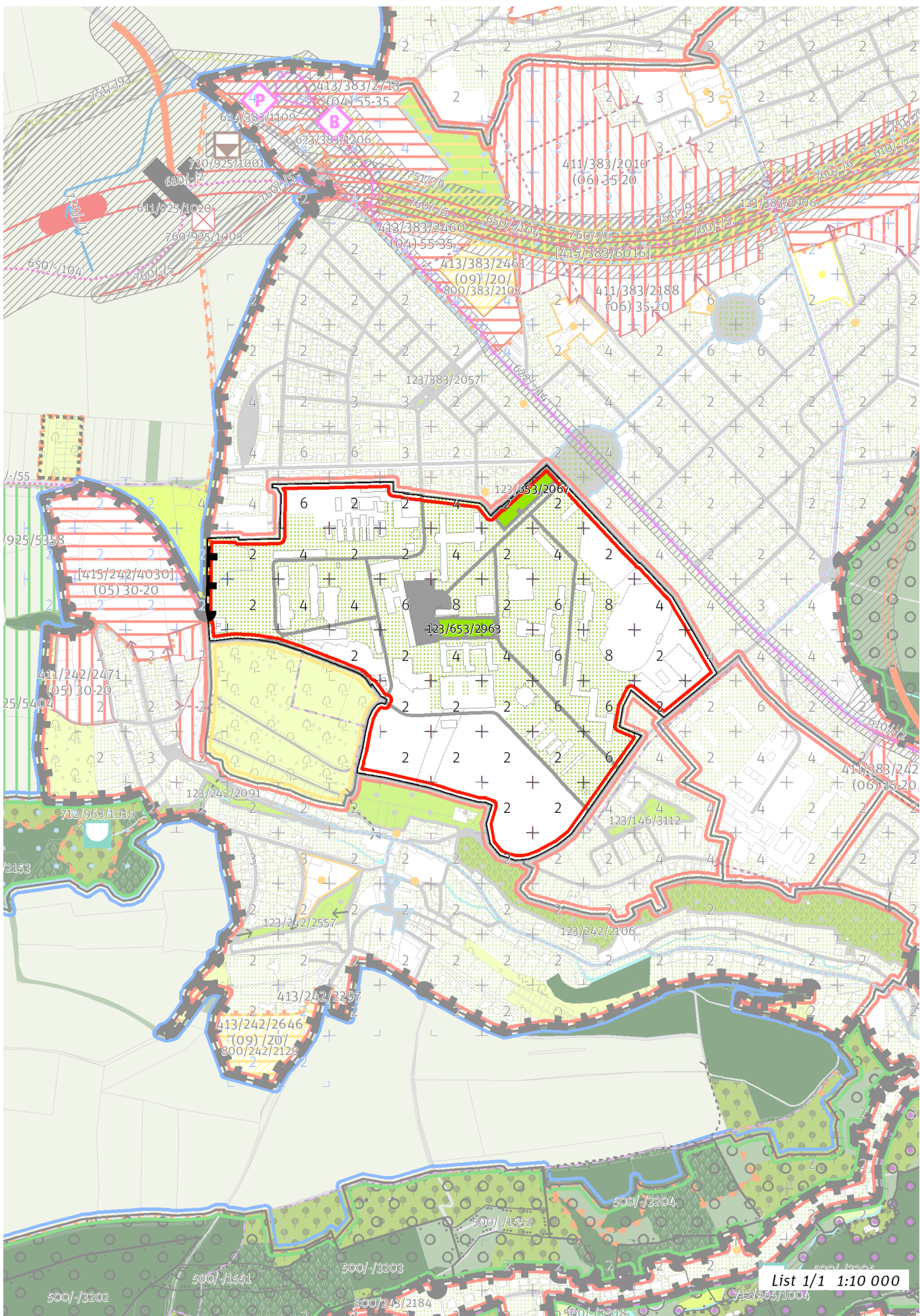

List 1/1 1:10 000

100 / MĚSTSKÁ PŘÍRODA

Městské parky

123/653/2067 Park v ČZU - místní park

123/653/2963 Park v ČZU I. - místní park

-> Městský park, čl. 84

-> Hierarchie městských parků, čl. 85

200 / VYSTAVĚNÉ PROSTŘEDÍ

-> (09) Struktura areálů vybavenosti, čl. 49

Individuální regulativy nejsou stanoveny.

300 / VYUŽITÍ ÚZEMÍ

-> Zastavitelná obytná lokalita, čl. 63

Individuální regulativy nejsou stanoveny.

400 / STABILITA A MÍRA VYUŽITÍ ÚZEMÍ

-> Typy stability lokalit, čl. 69

Individuální regulativy nejsou stanoveny.

500 / KRAJINNÁ INFRASTRUKTURA

Individuální regulativy nejsou stanoveny.

600 / DOPRAVNÍ INFRASTRUKTURA

Individuální regulativy nejsou stanoveny.

700 / TECHNICKÁ INFRASTRUKTURA

Individuální regulativy nejsou stanoveny.

800 / VEŘEJNÁ VYBAVENOST

Lokalita je vymezena jako lokalita občanské vybavenosti.

-> Lokality veřejné vybavenosti, čl. 145

Individuální regulativy nejsou stanoveny.

900 / VEŘEJNÝ ZÁJEM

Individuální regulativy nejsou stanoveny.

Z 01	Z 02	Z 03	Z 04	Z 05	Z 06	Z 07	Z 08	Z 09	Z 10	zN 11	zN 12	zN 13	N 14	N 15	N 16	N 17	N 18	N 19	N 20
------	------	------	------	------	------	------	------	-------------	------	-------	-------	-------	------	------	------	------	------	------	------

TYP STRUKTURY: struktura areálů vybavenosti

654 / Malá říčka

SPRÁVNÍ OBVOD

Praha 6, Praha 7

MĚSTSKÁ ČÁST

Praha 6, Praha 7

KATASTRÁLNÍ ÚZEMÍ

Bubeneč

ROZLOHA

15 ha

Z ZASTAVITELNOST: zastavitelná stavební	(09) TYP STRUKTURY: struktura areálů vybavenosti
/ R ZPŮSOB VYUŽITÍ: zastavitelná rekreační	[S] MÍRA STABILITY: stabilizovaná

CÍLOVÝ CHARAKTER LOKALITY

Dotvořit a posilovat cílový charakter zastavitelné, stabilizované, rekreační lokality rekreační vybavenosti Malá říčka se strukturou areálu vybavenosti. Lokalita je součástí krajiny vymezené v ZÚR s názvem Městská krajina Prahy.

Lokalita Malá říčka je vymezena jako lokalita areálů vybavenosti. Cílem navržených regulativů je rozvíjení rekreační vybavenosti, doplňování zástavby s ohledem na využití a na omezení dané záplavovým územím a zvyšování protipodvodňové ochrany lokality.

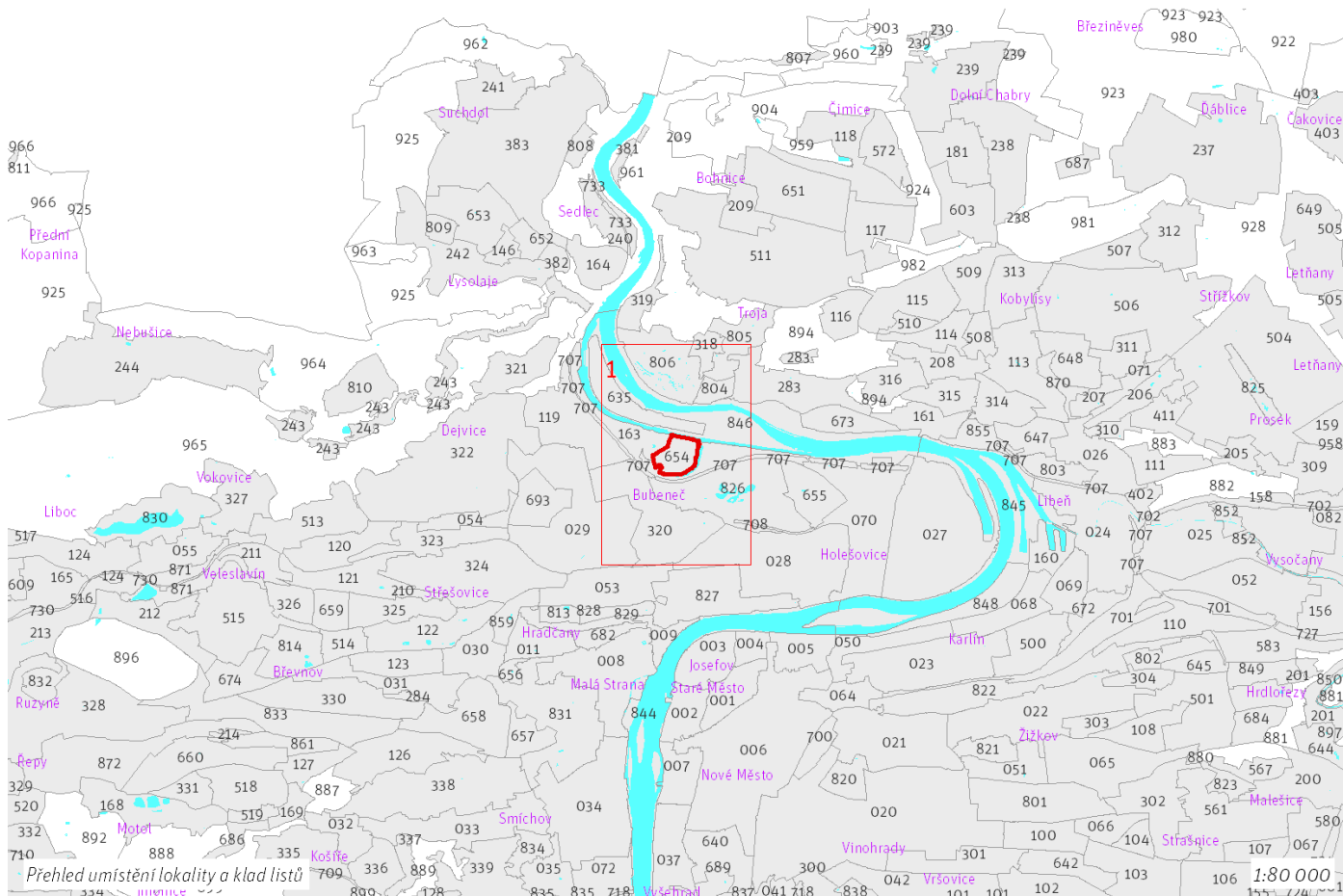

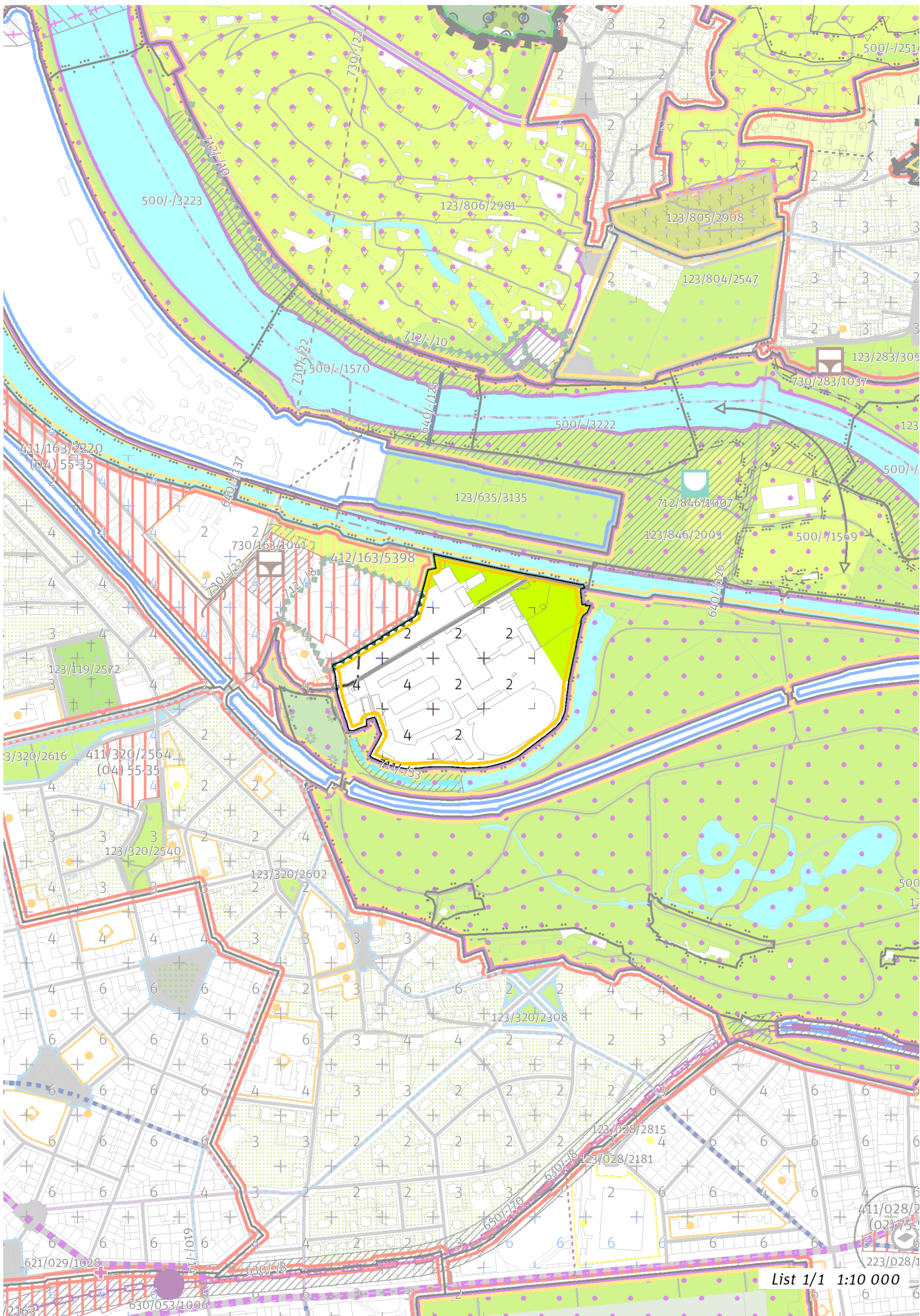

100 / MĚSTSKÁ PŘÍRODA

Individuální regulativy nejsou stanoveny.

200 / VYSTAVĚNÉ PROSTŘEDÍ

-> (09) Struktura areálů vybavenosti, čl. 49
Individuální regulativy nejsou stanoveny.

300 / VYUŽITÍ ÚZEMÍ

-> Zastavitelná rekreační lokalita, čl. 64
Individuální regulativy nejsou stanoveny.

400 / STABILITA A MÍRA VYUŽITÍ ÚZEMÍ

-> Typy stability lokalit, čl. 69

Individuální regulativy nejsou stanoveny.

500 / KRAJINNÁ INFRASTRUKTURA

Individuální regulativy nejsou stanoveny.

600 / DOPRAVNÍ INFRASTRUKTURA

Individuální regulativy nejsou stanoveny.

700 / TECHNICKÁ INFRASTRUKTURA

Záplavová území

Využití území je omezeno záplavovým územím Vltavy a Berounky kategorie: aktivní zóna záplavového území.

Využití území je omezeno záplavovým územím Vltavy a Berounky kategorie: záplavové území průtočné.

Využití území je omezeno záplavovým územím Vltavy a Berounky kategorie: záplavové území neprůtočné.

-> Záplavová území, čl. 134

Záplavová území jsou vymezena v grafické části ve výkrese Z 03.

800 / VEŘEJNÁ VYBAVENOST

Lokalita je vymezena jako lokalita rekreační vybavenosti.

-> Lokality veřejné vybavenosti, čl. 145

Individuální regulativy nejsou stanoveny.

900 / VEŘEJNÝ ZÁJEM

Individuální regulativy nejsou stanoveny.

Z 01	Z 02	Z 03	Z 04	Z 05	Z 06	Z 07	Z 08	Z 09	Z 10	zN 11	zN 12	zN 13	N 14	N 15	N 16	N 17	N 18	N 19	N 20
------	------	------	------	------	------	------	------	-------------	------	-------	-------	-------	------	------	------	------	------	------	------

TYP STRUKTURY: struktura areálů vybavenosti

655 / Výstaviště

SPRÁVNÍ OBVOD

Praha 7

MĚSTSKÁ ČÁST

Praha 7

KATASTRÁLNÍ ÚZEMÍ

Bubeneč, Holešovice

ROZLOHA

28 ha

Z	(09)
ZASTAVITELNOST: zastavitelná stavební	TYP STRUKTURY: struktura areálů vybavenosti
/ R	[S]
ZPŮSOB VYUŽITÍ: zastavitelná rekreační	MÍRA STABILITY: stabilizovaná

CÍLOVÝ CHARAKTER LOKALITY

Dotvořit a posilovat cílový charakter zastavitelné stabilizované, rekreační lokality rekreační vybavenosti Výstaviště se strukturou areálu vybavenosti. Lokalita je součástí krajiny vymezené v ZÚR s názvem Městská krajina Prahy.

Lokalita Výstaviště je vymezena jako lokalita areálu vybavenosti. Areál Výstaviště je celoměstsky významný výstavní, kulturní a rekreační areál. Je založen na pravoúhlé struktuře s osami doplněnými pavilony s dominantní stavbou Průmyslového paláce, který je historickým prvkem kompozice celého areálu určujícím jeho charakter. Cílem navržených regulativů je rozvíjení rekreační vybavenosti a doplňování zástavby s respektem k historické části Výstaviště. V severní části lokality převažují dočasné stavby pavilonového typu umístěné s ohledem na omezení dané záplavovým územím a památkovou ochranou.

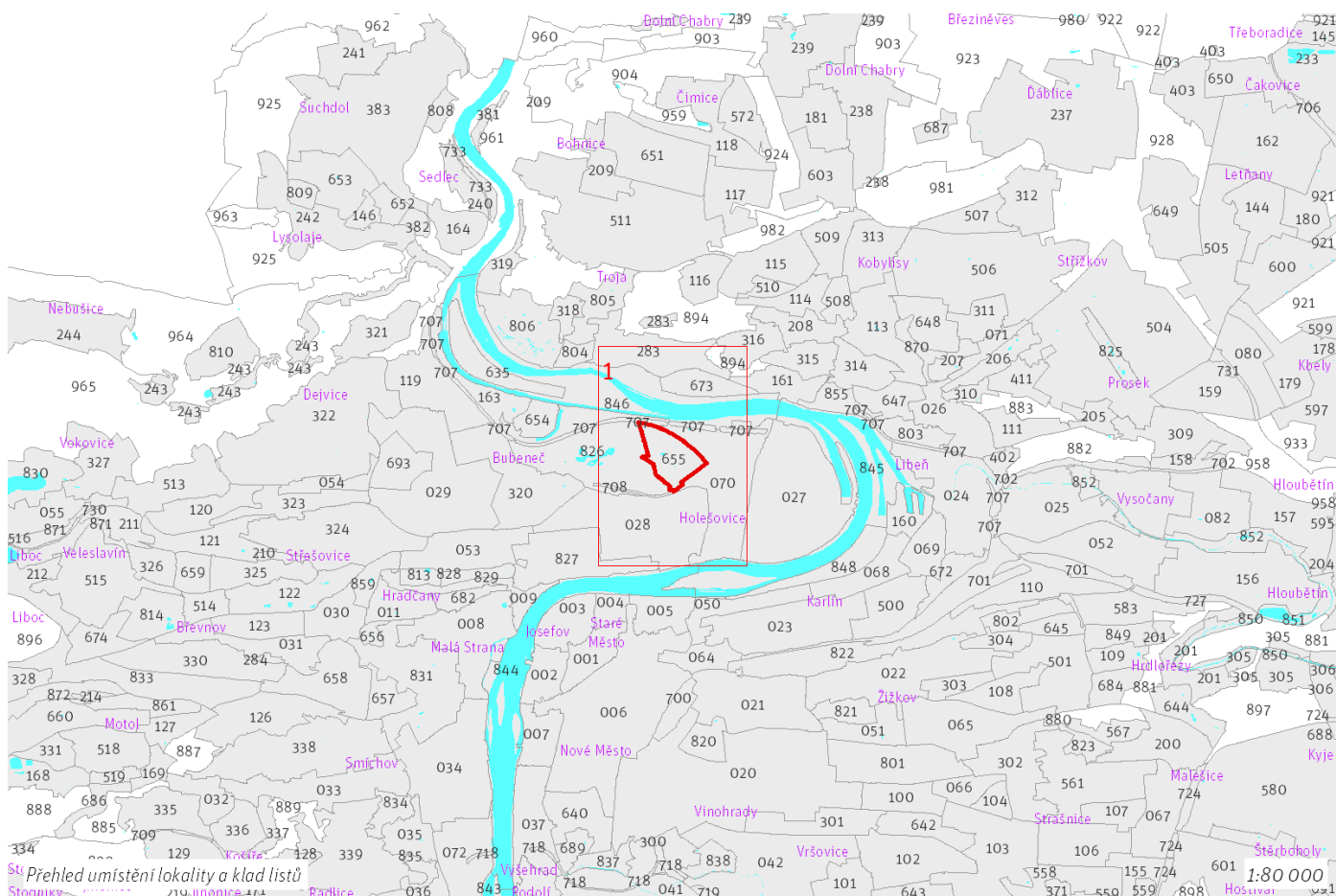

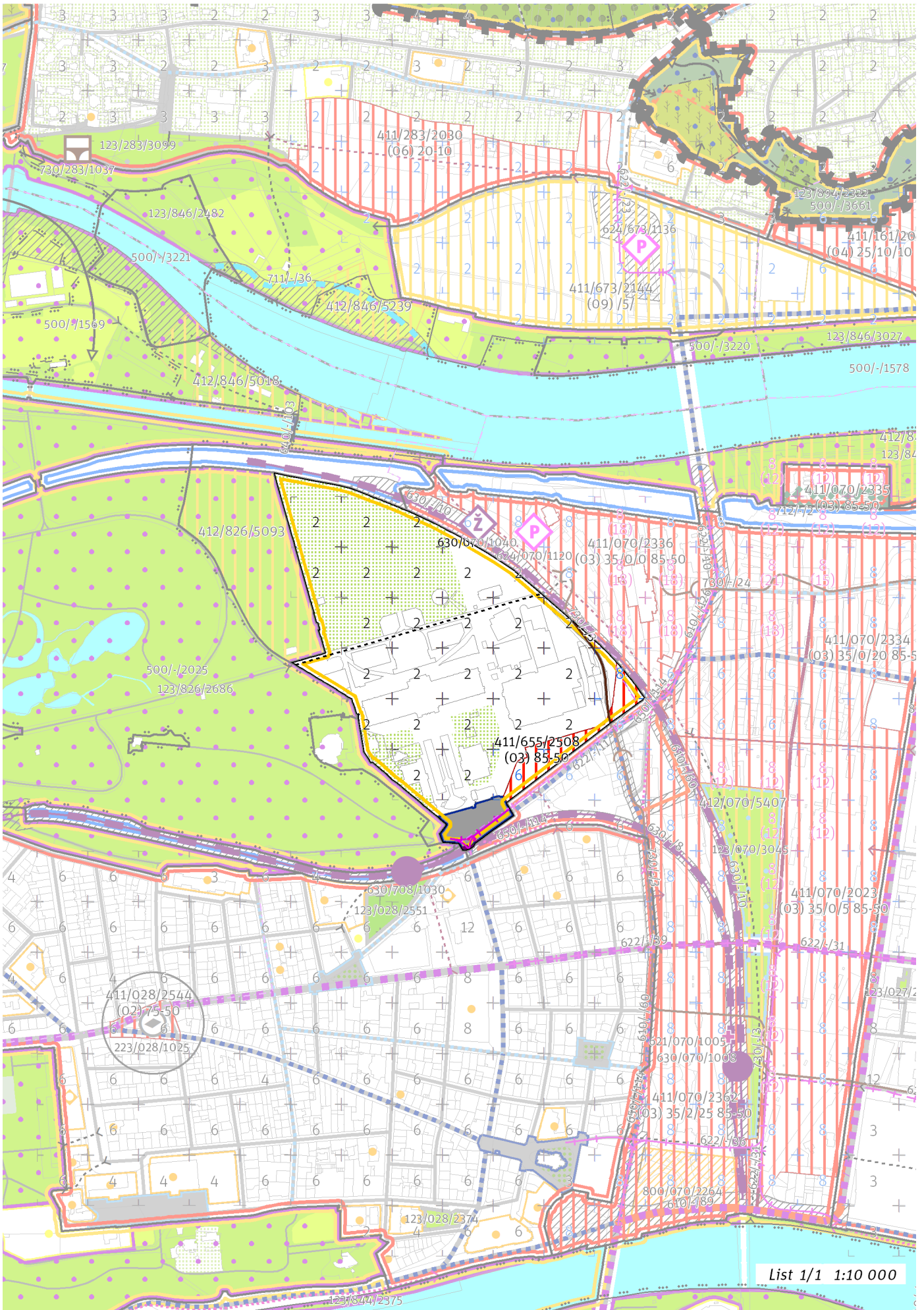

List 1/1 1:10 000

100 / MĚSTSKÁ PŘÍRODA

Individuální regulativy nejsou stanoveny.

200 / VYSTAVĚNÉ PROSTŘEDÍ

-> (09) *Struktura areálů vybavenosti, čl. 49*

Uliční prostranství

Náměstí a ulice čtvrtové úrovně: předprostor Výstaviště

-> *Hierarchie uličních prostranství, čl. 81*

300 / VYUŽITÍ ÚZEMÍ

-> *Zastavitelná rekreační lokalita, čl. 64*

Individuální regulativy nejsou stanoveny.

400 / STABILITA A MÍRA VYUŽITÍ ÚZEMÍ

-> *Typy stability lokalit, čl. 69*

Zastavitelné transformační a rozvojové plochy doplňující stávající struktury

Transformační plocha **411/655/2508** o rozloze 13450 m²

Typ struktury: hybridní struktura

Způsob využití: obytná

Koeficient zastavění stavebního bloku ZB:

ZB_M: 95% (pro malé bloky do 2 000 m² včetně)

ZB_{S1}: 85%

ZB_S: $[ZB_V + (ZB_{S1} - ZB_V) \times (12\ 000 - \text{plocha bloku}) / 10\ 000]$ (pro střední bloky nad 2 000 m² do 12 000 m² včetně)

ZB_V: 50% (pro velké bloky nad 12 000 m²)

ZB_N: 65% (pro neznámý blok)

-> *Míra využití území k zastavění pro transformační a rozvojové plochy doplňující stávající struktury, čl. 76*

500 / KRAJINNÁ INFRASTRUKTURA

Individuální regulativy nejsou stanoveny.

600 / DOPRAVNÍ INFRASTRUKTURA

Veřejná doprava / Tramvajová doprava

622/-/11 Úprava tramvajové tratě U Výstaviště - Na Zátorách – návrh

-> *Systém veřejné dopravy, čl. 121*

-> *Tramvajová doprava, čl. 123*

Železniční doprava

630/-/8 Železniční trať Praha – Kladno – návrh

-> *Železniční doprava, čl. 126*

Bezmotorová doprava

650/-/114 Cyklotrasa Bubny – návrh

-> *Bezmotorová doprava, čl. 127 - 128*

700 / TECHNICKÁ INFRASTRUKTURA

Záplavová území

V lokalitě se nachází záplavové území určené k ochraně pro Q2002.

-> *Záplavová území, čl. 134*

Záplavová území jsou vymezena v grafické části ve výkrese Z 03.

Odkanalizování území

730/-/3 Kmenová stoka B, kanalizace jednotná gravitační, přeložka – návrh

-> *Odkanalizování území, čl. 136*

800 / VEŘEJNÁ VYBAVENOST

Lokalita je vymezena jako lokalita rekreační vybavenosti.

-> *Lokality veřejné vybavenosti, čl. 145*

Individuální regulativy nejsou stanoveny.

900 / VEŘEJNÝ ZÁJEM

Veřejně prospěšné stavby dopravní infrastruktury

910-622/-/11 Úprava tramvajové tratě U Výstaviště - Na Zátorách

910-630/-/8 Železniční trať Praha – Kladno

Veřejně prospěšné stavby technické infrastruktury

910-730/-/3 Kmenová stoka B, kanalizace jednotná gravitační, přeložka

-> *Veřejně prospěšné stavby, veřejně prospěšná opatření, stavby a opatření k zajišťování obrany a bezpečnost státu a plochy asanací, čl. 150 - 151*

Navrhované veřejně prospěšné stavby, veřejně prospěšná opatření, stavby a opatření k zajišťování obrany a bezpečnost státu jsou vymezeny v grafické části ve výkrese Z 04.

656 / Strahovský klášter

SPRÁVNÍ OBVOD

Praha 1

MĚSTSKÁ ČÁST

Praha 1

KATASTRÁLNÍ ÚZEMÍ

Hradčany

ROZLOHA

6 ha

Z	(09)
ZASTAVITELNOST: zastavitelná stavební	TYP STRUKTURY: struktura areálů vybavenosti
/ O	[S]
ZPŮSOB VYUŽITÍ: zastavitelná obytná	MÍRA STABILITY: stabilizovaná

CÍLOVÝ CHARAKTER LOKALITY

Chránit a posilovat cílový charakter zastavitelné, stabilizované, obytné lokality občanské vybavenosti Strahovský klášter se strukturou areálu vybavenosti. Lokalita je součástí krajiny vymezené v ZÚR s názvem Městská krajina Prahy.

Lokalita Strahovský klášter je vymezena jako lokalita areálů vybavenosti. Cílem navržených regulativů je rozvíjení občanské vybavenosti, rozvíjení propojenosti lokality se sousedními Petřínskými sady a Hradčany.

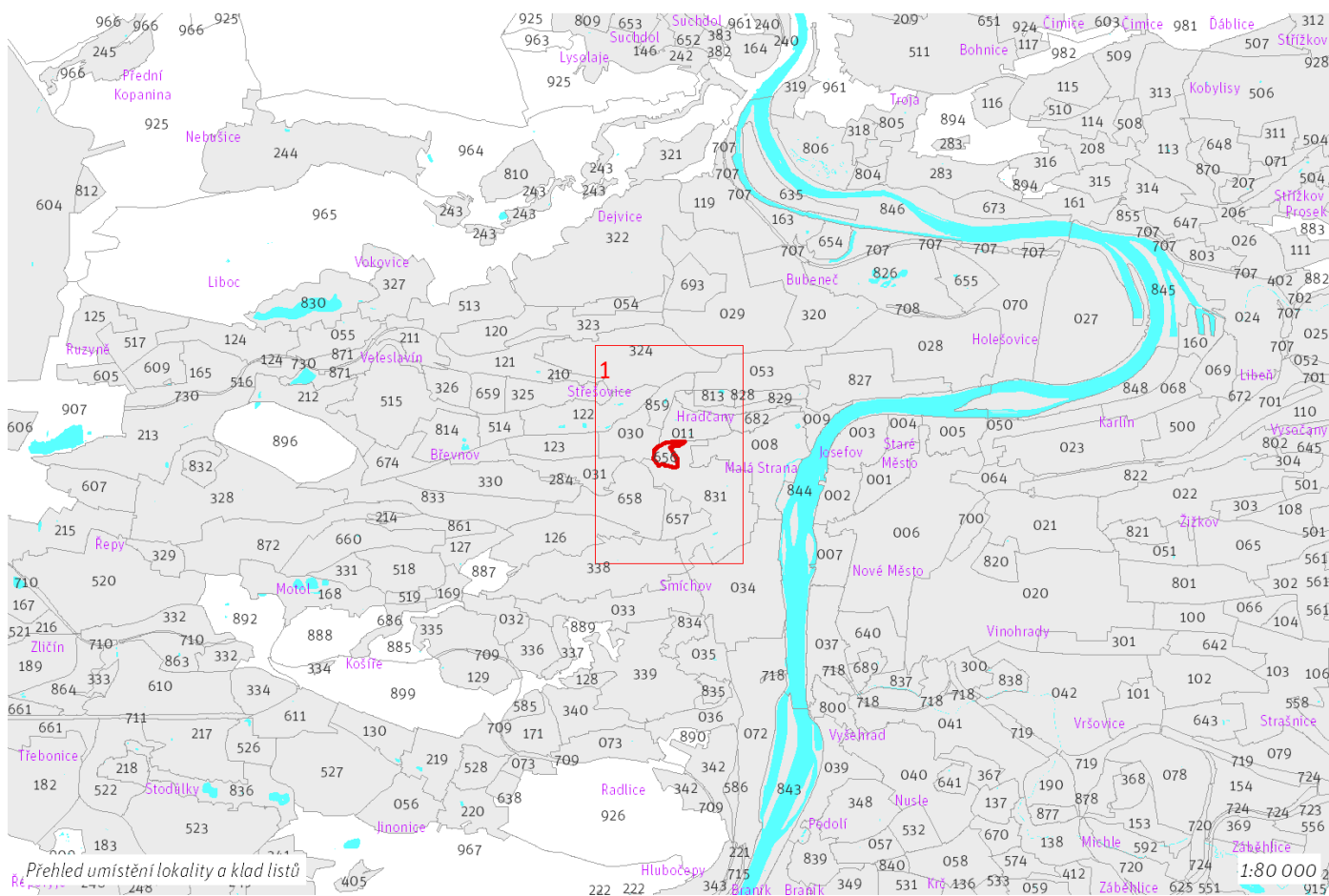

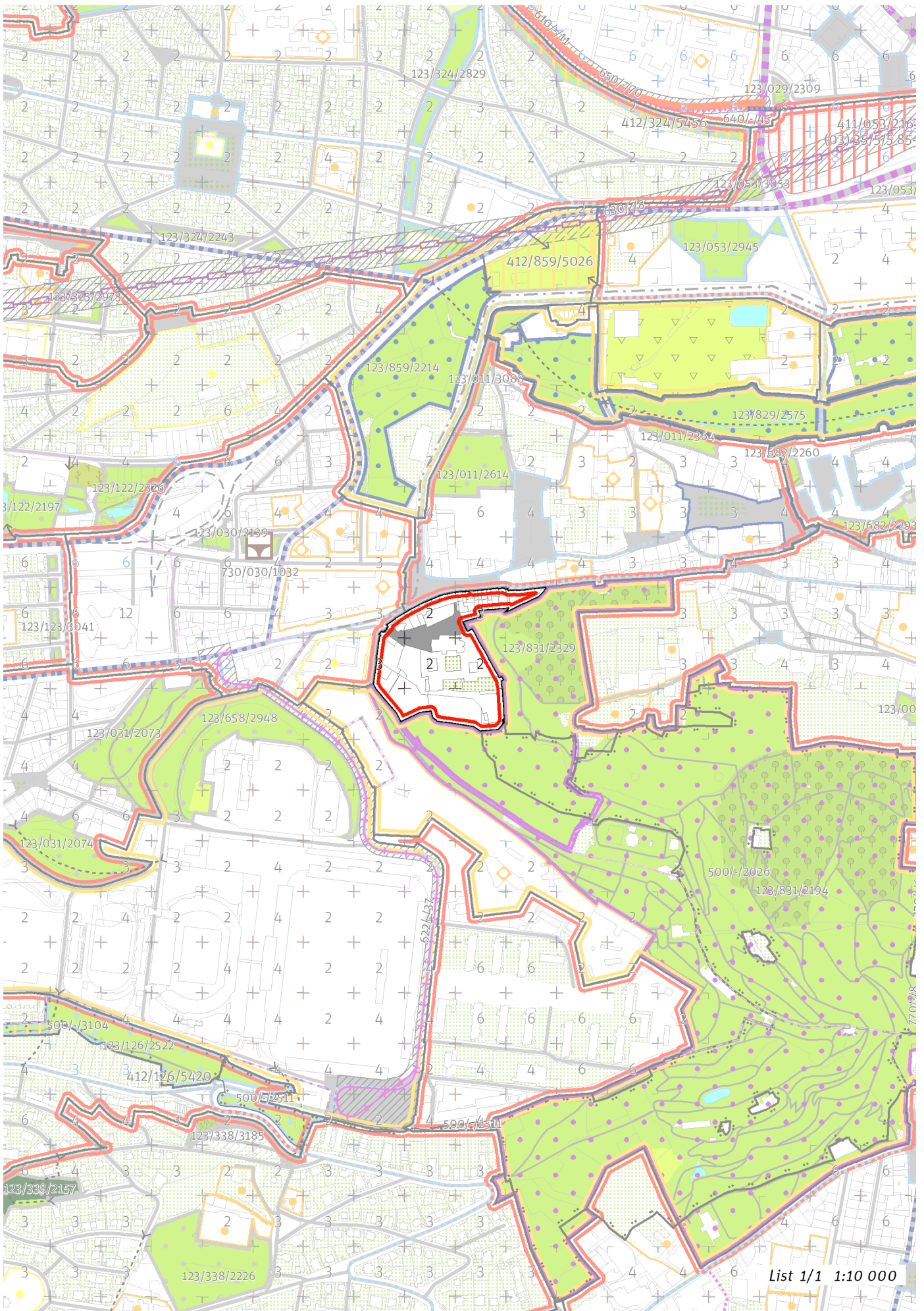

List 1/1 1:10 000

100 / MĚSTSKÁ PŘÍRODA

Individuální regulativy nejsou stanoveny.

200 / VYSTAVĚNÉ PROSTŘEDÍ

-> *(09) Struktura areálů vybavenosti, čl. 49*
Individuální regulativy nejsou stanoveny.

300 / VYUŽITÍ ÚZEMÍ

-> *Zastavitelná obytná lokalita, čl. 63*
Individuální regulativy nejsou stanoveny.

400 / STABILITA A MÍRA VYUŽITÍ ÚZEMÍ

-> *Typy stability lokalit, čl. 69*

Individuální regulativy nejsou stanoveny.

500 / KRAJINNÁ INFRASTRUKTURA

Individuální regulativy nejsou stanoveny.

600 / DOPRAVNÍ INFRASTRUKTURA

Individuální regulativy nejsou stanoveny.

700 / TECHNICKÁ INFRASTRUKTURA

Individuální regulativy nejsou stanoveny.

800 / VEŘEJNÁ VYBAVENOST

Lokalita je vymezena jako lokalita občanské vybavenosti.
-> *Lokality veřejné vybavenosti, čl. 145*

Individuální regulativy nejsou stanoveny.

900 / VEŘEJNÝ ZÁJEM

Individuální regulativy nejsou stanoveny.

Z 01	Z 02	Z 03	Z 04	Z 05	Z 06	Z 07	Z 08	Z 09	Z 10	zN 11	zN 12	zN 13	N 14	N 15	N 16	N 17	N 18	N 19	N 20
------	------	------	------	------	------	------	------	-------------	------	-------	-------	-------	------	------	------	------	------	------	------

TYP STRUKTURY: struktura areálů vybavenosti

657 / Koleje Strahov

SPRÁVNÍ OBVOD

Praha 6

MĚSTSKÁ ČÁST

Praha 6

KATASTRÁLNÍ ÚZEMÍ

Břevnov

ROZLOHA

18 ha

Z ZASTAVITELNOST: zastavitelná stavební	(09) TYP STRUKTURY: struktura areálů vybavenosti
/ O ZPŮSOB VYUŽITÍ: zastavitelná obytná	[S] MÍRA STABILITY: stabilizovaná

CÍLOVÝ CHARAKTER LOKALITY

Dotvořit a posilovat cílový charakter zastavitelné, stabilizované, obytné lokality občanské vybavenosti Koleje Strahov se strukturou areálu vybavenosti. Lokalita je součástí krajiny vymezené v ZÚR s názvem Městská krajina Prahy.

Lokalita Koleje Strahov je vymezena jako lokalita areálů vybavenosti. Cílem navržených regulativů je rozvíjení občanské vybavenosti a posilování propojenosti s lokalitou Petřín.

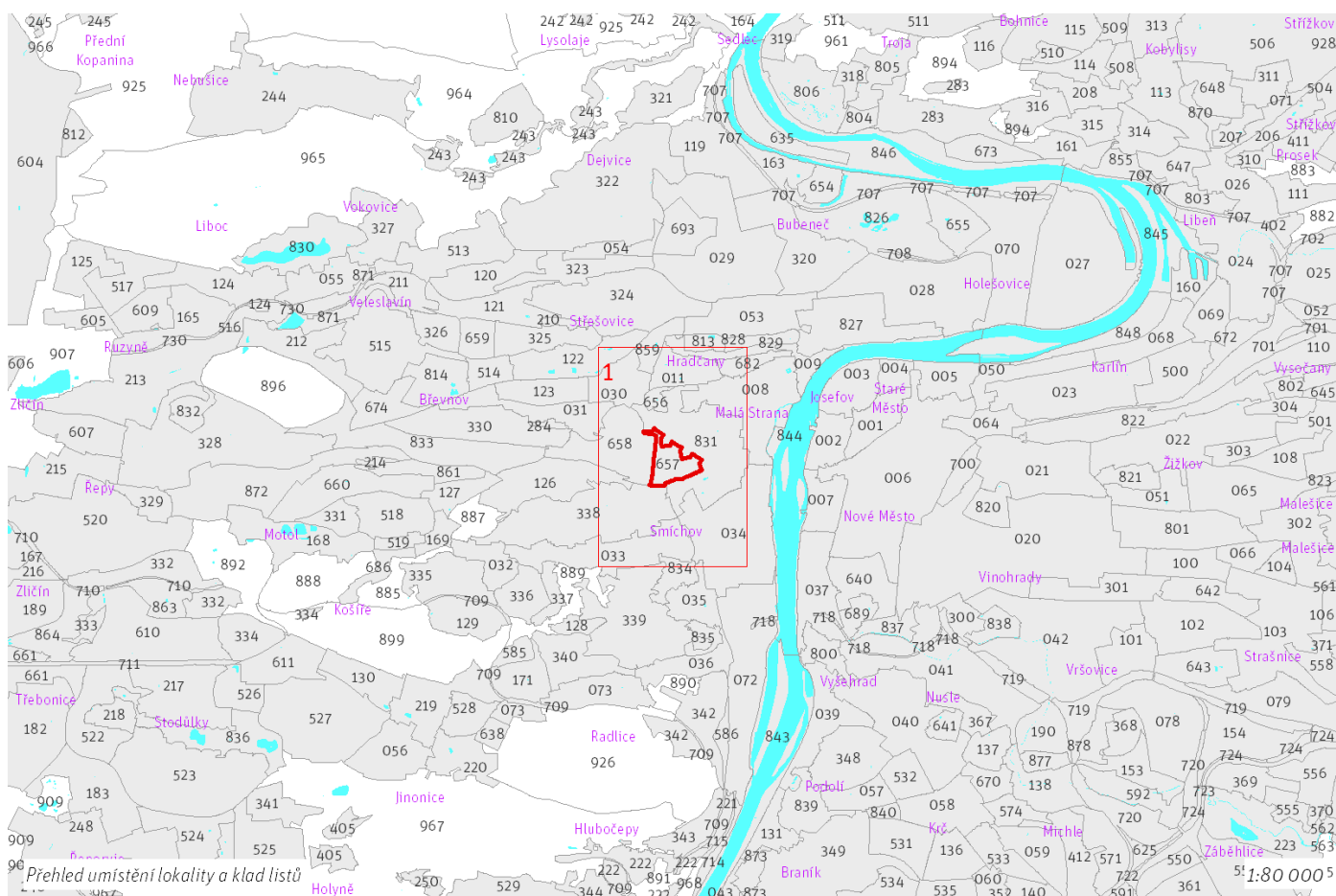

100 / MĚSTSKÁ PŘÍRODA

Individuální regulativy nejsou stanoveny.

200 / VYSTAVĚNÉ PROSTŘEDÍ

-> *(09) Struktura areálů vybavenosti, čl. 49*
Individuální regulativy nejsou stanoveny.

300 / VYUŽITÍ ÚZEMÍ

-> *Zastavitelná obytná lokalita, čl. 63*
Individuální regulativy nejsou stanoveny.

400 / STABILITA A MÍRA VYUŽITÍ ÚZEMÍ

-> *Typy stability lokalit, čl. 69*

Individuální regulativy nejsou stanoveny.

500 / KRAJINNÁ INFRASTRUKTURA

Skladebné části ÚSES

500/-/2511 RBK Na Cibulkách - Petřín – v přesných hranicích

-> *Územní systém ekologické stability, čl. 113 - 116*

600 / DOPRAVNÍ INFRASTRUKTURA

Individuální regulativy nejsou stanoveny.

700 / TECHNICKÁ INFRASTRUKTURA

Individuální regulativy nejsou stanoveny.

800 / VEŘEJNÁ VYBAVENOST

Lokalita je vymezena jako lokalita občanské vybavenosti.

-> *Lokality veřejné vybavenosti, čl. 145*

Individuální regulativy nejsou stanoveny.

900 / VEŘEJNÝ ZÁJEM

Individuální regulativy nejsou stanoveny.

Z 01	Z 02	Z 03	Z 04	Z 05	Z 06	Z 07	Z 08	Z 09	Z 10	zN 11	zN 12	zN 13	N 14	N 15	N 16	N 17	N 18	N 19	N 20
------	------	------	------	------	------	------	------	-------------	------	-------	-------	-------	------	------	------	------	------	------	------

TYP STRUKTURY: struktura areálů vybavenosti

658 / Stadion Strahov

SPRÁVNÍ OBVOD

Praha 5, Praha 6

MĚSTSKÁ ČÁST

Praha 5, Praha 6

KATASTRÁLNÍ ÚZEMÍ

Břevnov, Smíchov

ROZLOHA

52 ha

Z	(09)
ZASTAVITELNOST: zastavitelná stavební	TYP STRUKTURY: struktura areálů vybavenosti
/ R	[S]
ZPŮSOB VYUŽITÍ: zastavitelná rekreační	MÍRA STABILITY: stabilizovaná

CÍLOVÝ CHARAKTER LOKALITY

Dotvořit a posilovat cílový charakter zastavitelné, stabilizované, rekreační lokality rekreační vybavenosti Stadion Strahov se strukturou areálu vybavenosti. Lokalita je součástí krajiny vymezené v ZÚR s názvem Městská krajina Prahy.

Lokalita Stadion Strahov je vymezena jako lokalita areálů vybavenosti. Cílem navržených regulativů je rozvíjení rekreační vybavenosti, doplňování zástavby s ohledem na využití a posilování propojenosti přes park Dlačov s lokalitou Dlačov, přes Spiritku s lokalitou Podbělohorská a napojení lokality na síť tramvajové dopravy.

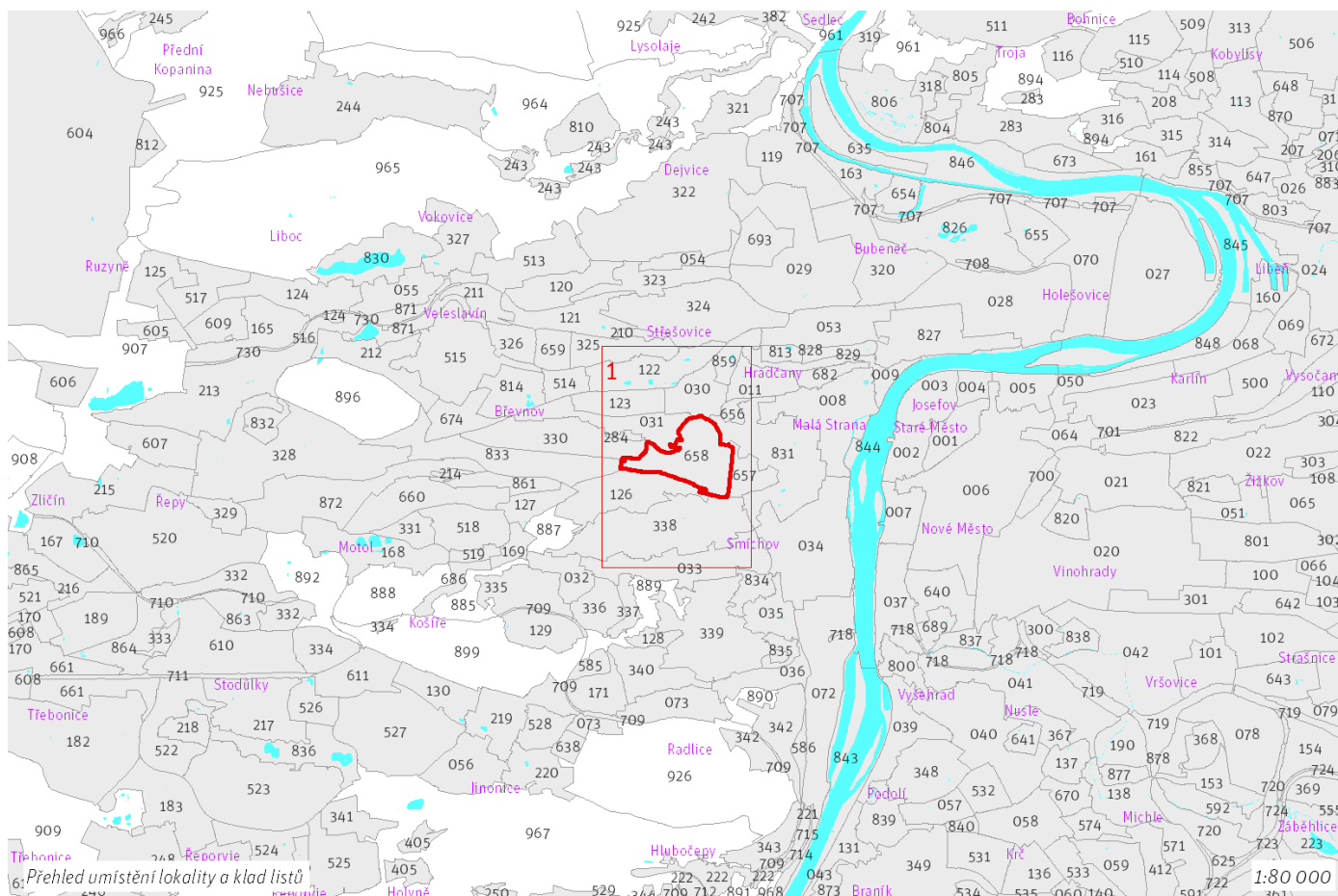

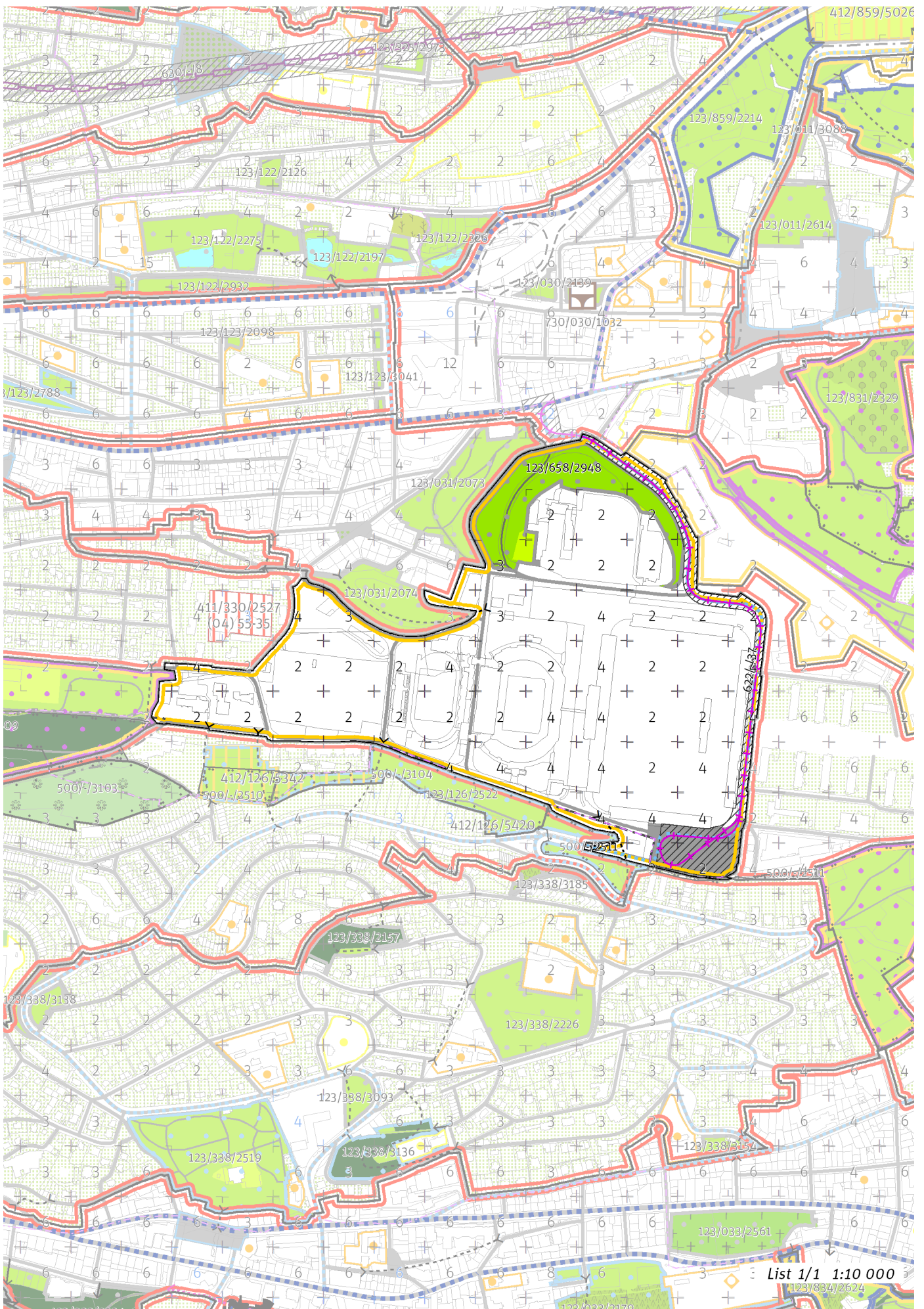

List 1/1 1:10 000

100 / MĚSTSKÁ PŘÍRODA

Městské parky

123/658/2948 Park Dlabačov - místní park

-> Městský park, čl. 84

-> Hierarchie městských parků, čl. 85

200 / VYSTAVĚNÉ PROSTŘEDÍ

-> (09) Struktura areálů vybavenosti, čl. 49

Individuální regulativy nejsou stanoveny.

300 / VYUŽITÍ ÚZEMÍ

-> Zastavitelná rekreační lokalita, čl. 64

V lokalitě jsou přípustné stadiony a velkokapacitní stavby pro sport.

400 / STABILITA A MÍRA VYUŽITÍ ÚZEMÍ

-> Typy stability lokalit, čl. 69

Individuální regulativy nejsou stanoveny.

500 / KRAJINNÁ INFRASTRUKTURA

Skladebné části ÚSES

500/-/2511 RBK Na Cibulkách - Petřín – v přesných hranicích

-> Územní systém ekologické stability, čl. 113 - 116

600 / DOPRAVNÍ INFRASTRUKTURA

Veřejná doprava / Tramvajová doprava

622/-/37 Tramvajová trať Dlabačov - Strahov – návrh

-> Systém veřejné dopravy, čl. 121

-> Tramvajová doprava, čl. 123

700 / TECHNICKÁ INFRASTRUKTURA

Individuální regulativy nejsou stanoveny.

800 / VEŘEJNÁ VYBAVENOST

Lokalita je vymezena jako lokalita rekreační vybavenosti.

-> Lokality veřejné vybavenosti, čl. 145

Individuální regulativy nejsou stanoveny.

900 / VEŘEJNÝ ZÁJEM

Veřejně prospěšné stavby dopravní infrastruktury

910-622/-/37 Tramvajová trať Dlabačov - Strahov

-> Veřejně prospěšné stavby, veřejně prospěšná opatření, stavby a opatření k zajišťování obrany a bezpečnost státu a plochy asanací, čl. 150 - 151

Navrhované veřejně prospěšné stavby, veřejně prospěšná opatření, stavby a opatření k zajišťování obrany a bezpečnost státu jsou vymezeny v grafické části ve výkresu Z 04.

659 / Vojenská nemocnice

SPRÁVNÍ OBVOD

Praha 6

MĚSTSKÁ ČÁST

Praha 6

KATASTRÁLNÍ ÚZEMÍ

Břevnov

ROZLOHA

16 ha

Z	(09)
ZASTAVITELNOST: zastavitelná stavební	TYP STRUKTURY: struktura areálů vybavenosti
/ O	[S]
ZPŮSOB VYUŽITÍ: zastavitelná obytná	MÍRA STABILITY: stabilizovaná

CÍLOVÝ CHARAKTER LOKALITY

Dotvořit a posilovat cílový charakter zastavitelné, stabilizované, obytné lokality občanské vybavenosti Vojenská nemocnice se strukturou areálu vybavenosti. Lokalita je součástí krajiny vymezené v ZÚR s názvem Městská krajina Prahy.

Lokalita Vojenská nemocnice je vymezena jako lokalita areálů vybavenosti. Cílem navržených regulativů je rozvíjení občanské vybavenosti, rozvíjení propustnosti a doplňování zástavby s ohledem na využití.

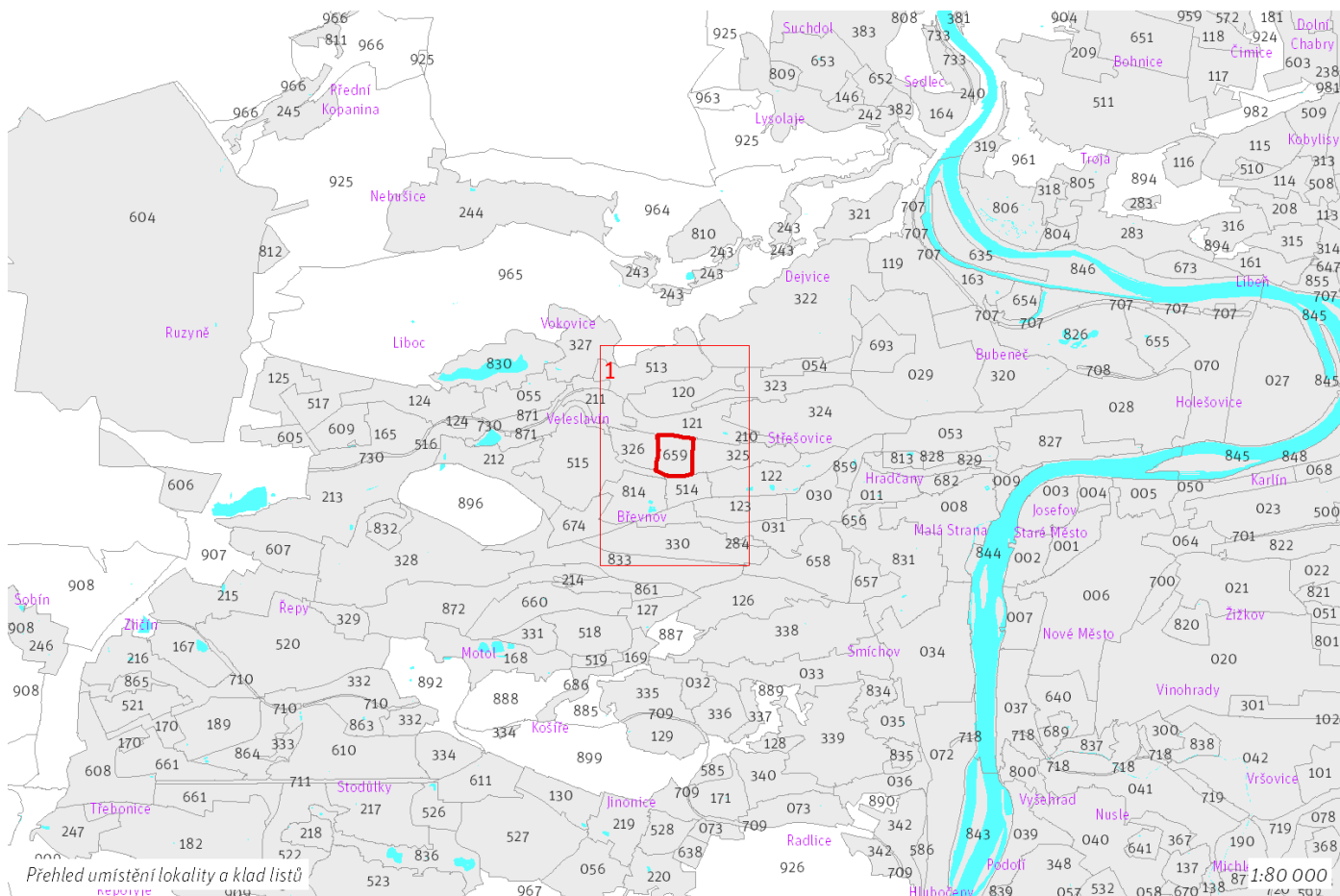



List 1/1 1:10 000

100 / MĚSTSKÁ PŘÍRODA

Individuální regulativy nejsou stanoveny.

200 / VYSTAVĚNÉ PROSTŘEDÍ

-> *(09) Struktura areálů vybavenosti, čl. 49*

Individuální regulativy nejsou stanoveny.

300 / VYUŽITÍ ÚZEMÍ

-> *Zastavitelná obytná lokalita, čl. 63*

V lokalitě jsou přípustné spalovny biologického odpadu, zpracování a skladování závadných chemikálií a obdobné činnosti vhodné a nezbytné k provozu nemocnicích a podobných zařízení a služeb.

400 / STABILITA A MÍRA VYUŽITÍ ÚZEMÍ

-> *Typy stability lokalit, čl. 69*

Individuální regulativy nejsou stanoveny.

500 / KRAJINNÁ INFRASTRUKTURA

Individuální regulativy nejsou stanoveny.

600 / DOPRAVNÍ INFRASTRUKTURA

Železniční doprava

630/-/8 Železniční trať Praha – Kladno – návrh

-> *Železniční doprava, čl. 126*

700 / TECHNICKÁ INFRASTRUKTURA

Individuální regulativy nejsou stanoveny.

800 / VEŘEJNÁ VYBAVENOST

Lokalita je vymezena jako lokalita občanské vybavenosti.

-> *Lokality veřejné vybavenosti, čl. 145*

Individuální regulativy nejsou stanoveny.

900 / VEŘEJNÝ ZÁJEM

Veřejně prospěšné stavby dopravní infrastruktury

910-630/-/8 Železniční trať Praha – Kladno

-> *Veřejně prospěšné stavby, veřejně prospěšná opatření, stavby a opatření k zajišťování obrany a bezpečnost státu a plochy asanací, čl. 150 - 151*

Navrhované veřejně prospěšné stavby, veřejně prospěšná opatření, stavby a opatření k zajišťování obrany a bezpečnost státu jsou vymezeny v grafické části ve výkrese Z 04.

660 / Nemocnice Motol a Na Homolce

SPRÁVNÍ OBVOD

Praha 5, Praha 6

MĚSTSKÁ ČÁST

Praha 5, Praha 6

KATASTRÁLNÍ ÚZEMÍ

Břevnov, Motol

ROZLOHA

51 ha

Z	(09)
ZASTAVITELNOST: zastavitelná stavební	TYP STRUKTURY: struktura areálů vybavenosti
/ O	[S]
ZPŮSOB VYUŽITÍ: zastavitelná obytná	MÍRA STABILITY: stabilizovaná

CÍLOVÝ CHARAKTER LOKALITY

Dotvořit a posilovat cílový charakter zastavitelné, stabilizované, obytné lokality občanské vybavenosti Nemocnice Motol a Na Homolce se strukturou areálu vybavenosti. Lokalita je součástí krajiny vymezené v ZÚR s názvem Městská krajina Prahy.

Lokalita Nemocnice Motol a Na Homolce je vymezena jako lokalita areálů vybavenosti. Cílem navržených regulativů je rozvíjení občanské vybavenosti, rozvíjení prostupnosti lokalitou a doplňování zástavby s ohledem na využití, dále napojení lokality na síť tramvajové dopravy a zvyšování prostupnosti do sousedních parkových lokalit Motolský háj a Pod Ladronkou.

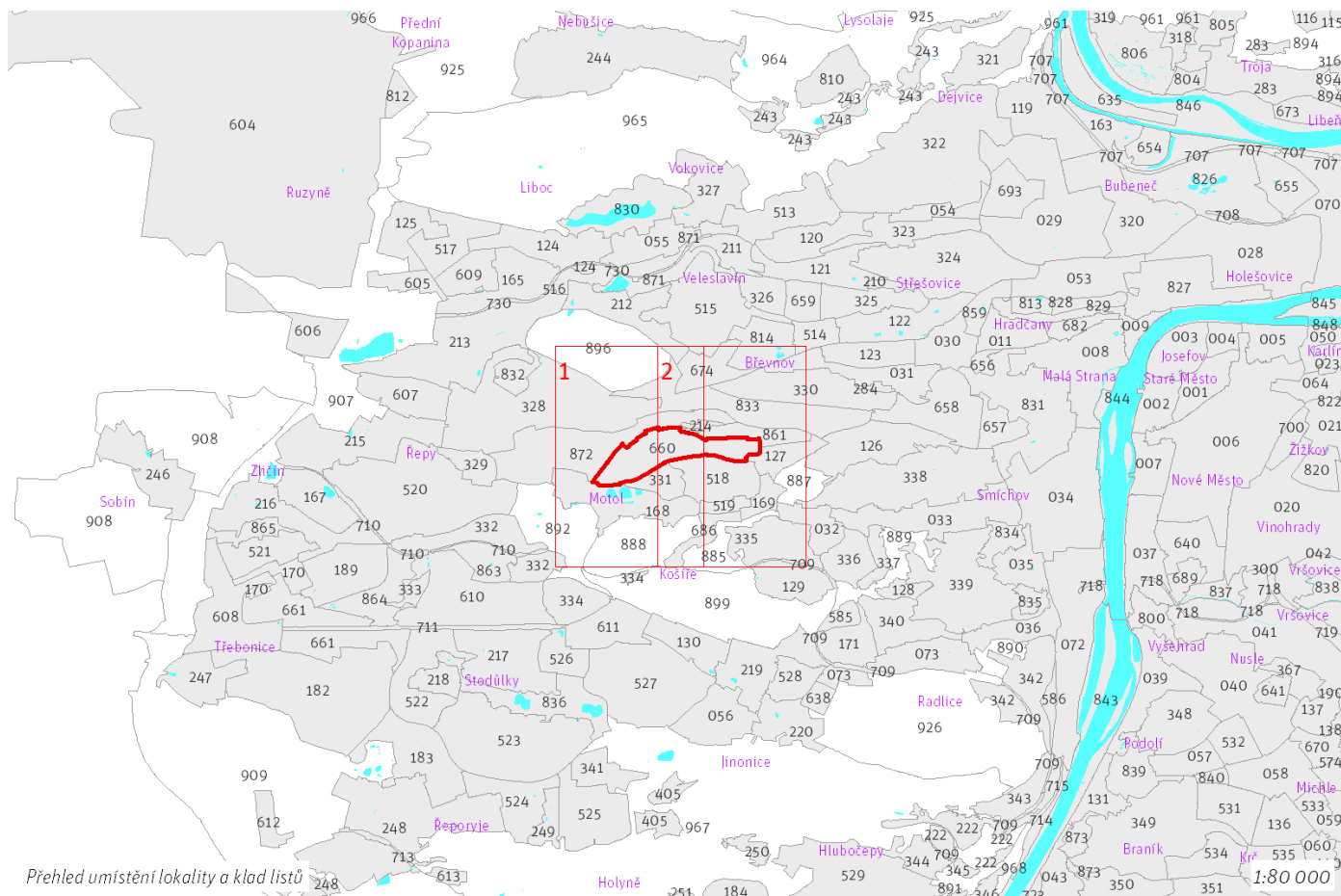

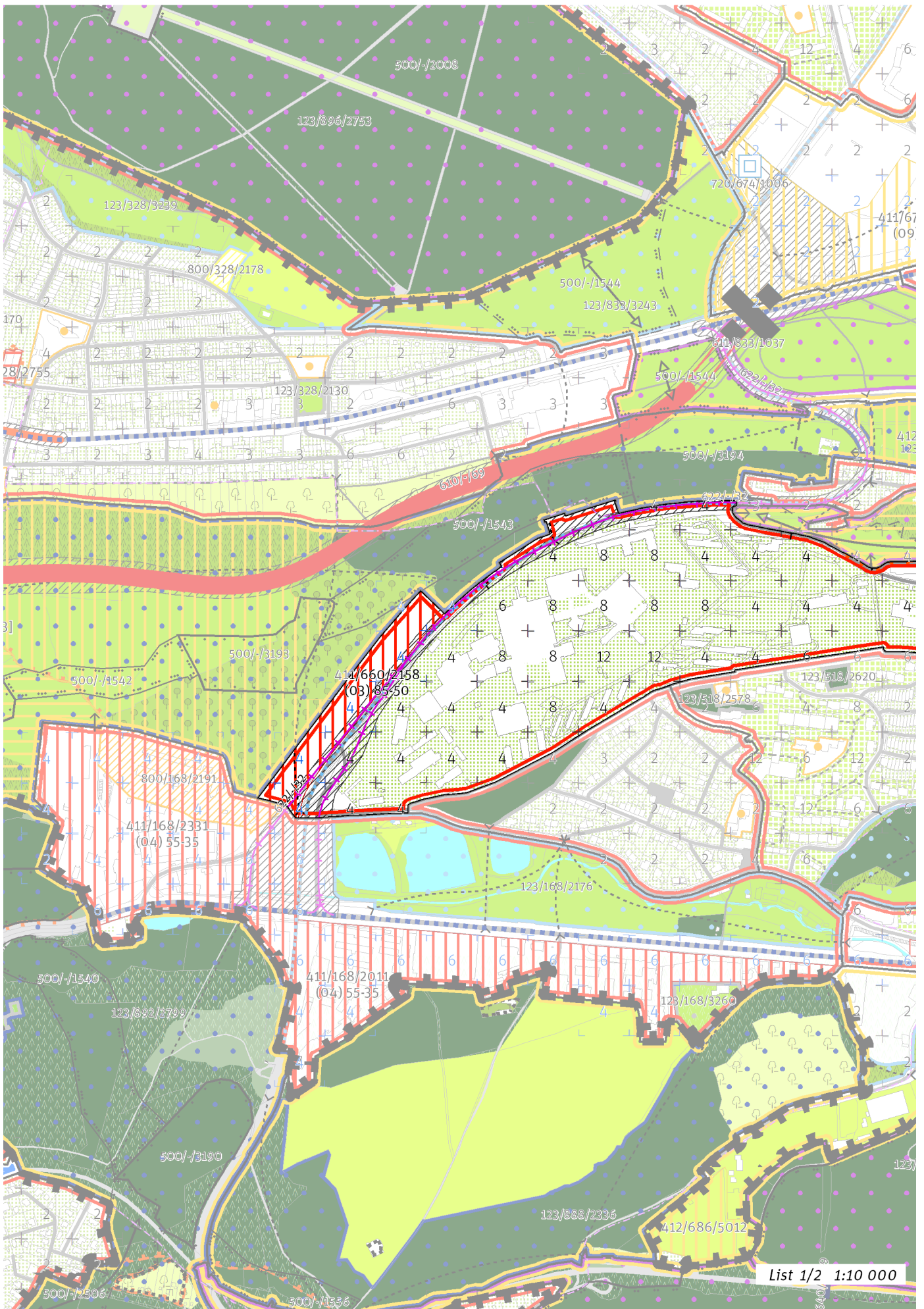

List 1/2 1:10 000

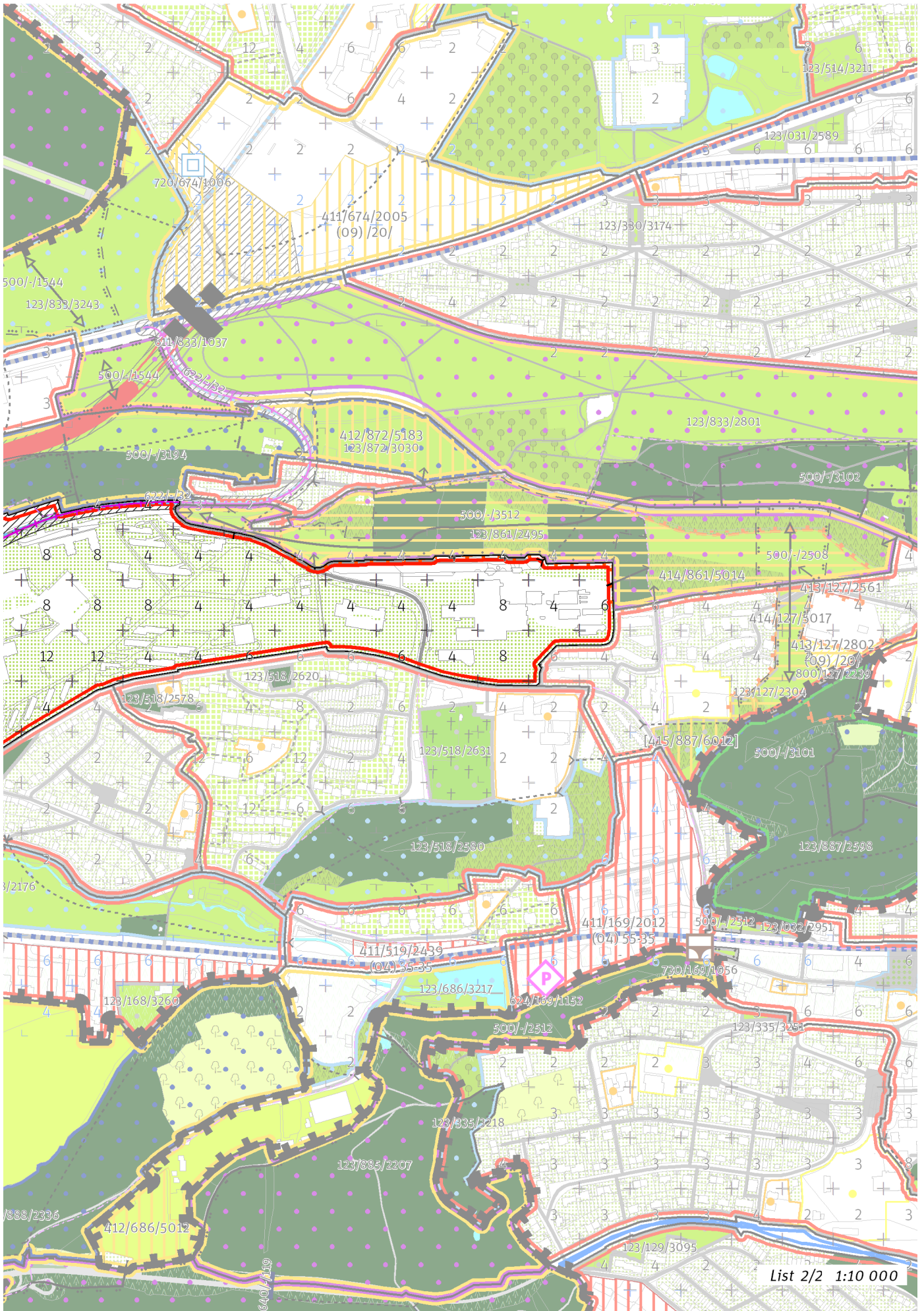

List 2/2 1:10 000

100 / MĚSTSKÁ PŘÍRODA

Individuální regulativy nejsou stanoveny.

200 / VYSTAVĚNÉ PROSTŘEDÍ

-> (09) *Struktura areálů vybavenosti, čl. 49*

Individuální regulativy nejsou stanoveny.

300 / VYUŽITÍ ÚZEMÍ

-> *Zastavitelná obytná lokalita, čl. 63*

V lokalitě jsou přípustné spalovny biologického odpadu, zpracování a skladování závadných chemikálií a obdobné činnosti vhodné a nezbytné k provozu nemocnicích a podobných zařízení a služeb.

400 / STABILITA A MÍRA VYUŽITÍ ÚZEMÍ

-> *Typy stability lokalit, čl. 69*

Zastavitelné transformační a rozvojové plochy doplňující stávající struktury

Transformační plocha **411/660/2158** o rozloze 34162 m²

Typ struktury: hybridní struktura

Způsob využití: obytná

Koeficient zastavění stavebního bloku ZB:

ZB_M: 95% (pro malé bloky do 2 000 m² včetně)

ZB_{S1}: 85%

ZB_S: $[ZB_V + (ZB_{S1} - ZB_V) \times (12\ 000 - \text{plocha bloku}) / 10\ 000]$ (pro střední bloky nad 2 000 m² do 12 000 m² včetně)

ZB_V: 50% (pro velké bloky nad 12 000 m²)

ZB_N: 65% (pro neznámý blok)

-> *Míra využití území k zastavění pro transformační a rozvojové plochy doplňující stávající struktury, čl. 76*

500 / KRAJINNÁ INFRASTRUKTURA

Individuální regulativy nejsou stanoveny.

600 / DOPRAVNÍ INFRASTRUKTURA

Veřejná doprava / Tramvajová doprava

622/-/32 Tramvajová trať Vypich - Nemocnice Motol - Motol — návrh

-> *Systém veřejné dopravy, čl. 121*

-> *Tramvajová doprava, čl. 123*

700 / TECHNICKÁ INFRASTRUKTURA

Individuální regulativy nejsou stanoveny.

800 / VEŘEJNÁ VYBAVENOST

Lokalita je vymezena jako lokalita občanské vybavenosti.

-> *Lokality veřejné vybavenosti, čl. 145*

Individuální regulativy nejsou stanoveny.

900 / VEŘEJNÝ ZÁJEM

Veřejně prospěšné stavby dopravní infrastruktury

910-622/-/32 Tramvajová trať Vypich - Nemocnice Motol - Motol

-> *Veřejně prospěšné stavby, veřejně prospěšná opatření, stavby a opatření k zajišťování obrany a bezpečnost státu a plochy asanací, čl. 150 - 151*

Navrhované veřejně prospěšné stavby, veřejně prospěšná opatření, stavby a opatření k zajišťování obrany a bezpečnost státu jsou vymezeny v grafické části ve výkrese Z 04.

Z 01	Z 02	Z 03	Z 04	Z 05	Z 06	Z 07	Z 08	Z 09	Z 10	zN 11	zN 12	zN 13	N 14	N 15	N 16	N 17	N 18	N 19	N 20
------	------	------	------	------	------	------	------	-------------	------	-------	-------	-------	------	------	------	------	------	------	------

TYP STRUKTURY: struktura areálů vybavenosti

661 / Zličín Metropole

SPRÁVNÍ OBVOD

Praha 13, Praha 17

MĚSTSKÁ ČÁST

Praha 13, Praha-Zličín

KATASTRÁLNÍ ÚZEMÍ

Stodůlky, Třebonice, Zličín

ROZLOHA

70 ha

Z ZASTAVITELNOST: zastavitelná stavební	(09) TYP STRUKTURY: struktura areálů vybavenosti
/ P ZPŮSOB VYUŽITÍ: zastavitelná produkční	[S] MÍRA STABILITY: stabilizovaná

CÍLOVÝ CHARAKTER LOKALITY

Dotvořit a posilovat cílový charakter zastavitelné, stabilizované, produkční lokality komerční vybavenosti Zličín Metropole se strukturou areálu vybavenosti. Lokalita je součástí krajiny vymezené v ZÚR s názvem Městská krajina Prahy.

Lokalita Zličín Metropole je vymezena jako lokalita areálů vybavenosti. Cílem navržených regulativů je rozvíjení komerční vybavenosti, ve vyznačených rozvojových plochách podél Rozvadovské spojky doplňování zástavby, doplnění chybějící dopravní a technické infrastruktury a pější propojení podél obou stran Rozvadovské spojky. Využití lokality je stanoveno jako produkční, součástí lokality je areál komerční vybavenosti.

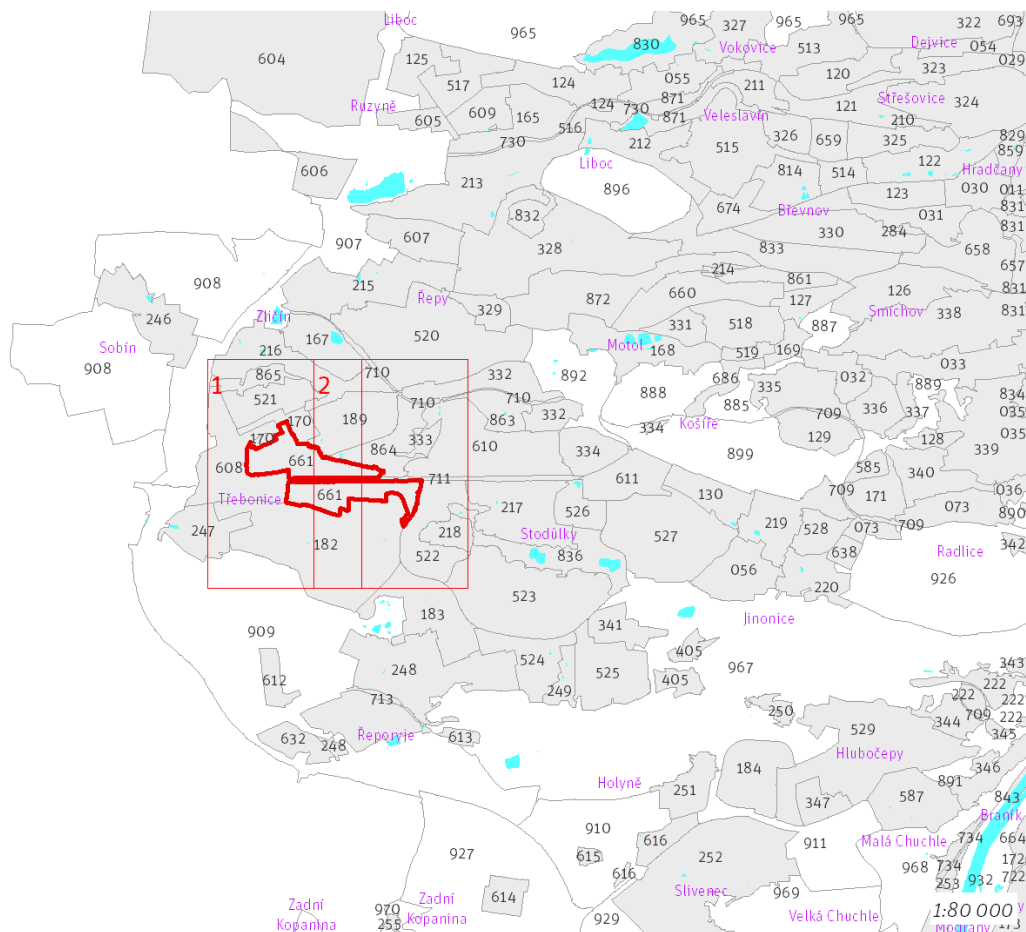

Přehled umístění lokality a klad listů

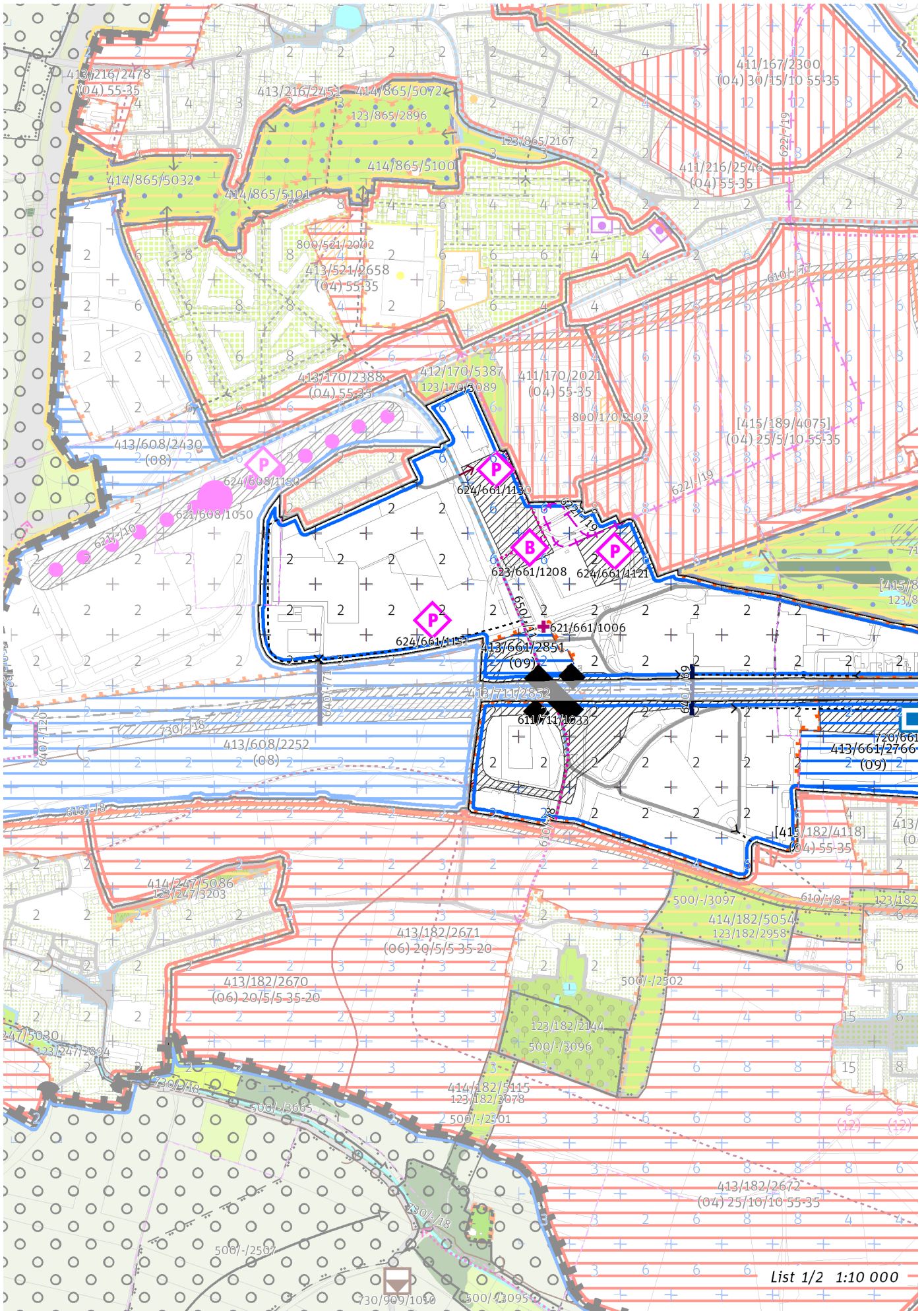

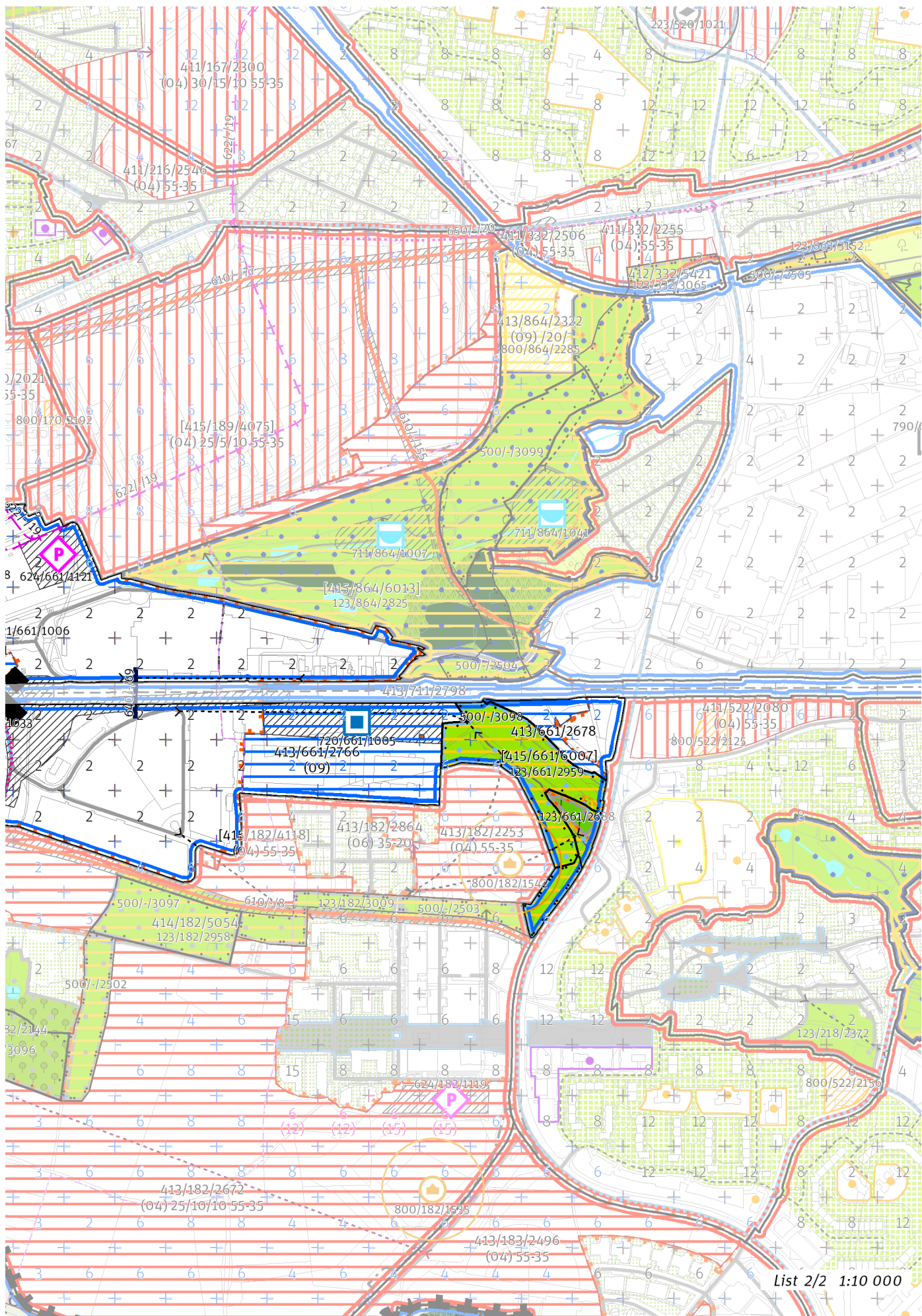

100 / MĚSTSKÁ PŘÍRODA

Městské parky

123/661/2688 Hřbitov ve Stodůlkách - místní park

123/661/2959 Park Líšnická - lokální park

-> Městský park, čl. 84

-> Hierarchie městských parků, čl. 85

200 / VYSTAVĚNÉ PROSTŘEDÍ

-> (09) Struktura areálů vybavenosti, čl. 49

Individuální regulativy nejsou stanoveny.

300 / VYUŽITÍ ÚZEMÍ

-> Zastavitelná produkční lokalita, čl. 62

Individuální regulativy nejsou stanoveny.

400 / STABILITA A MÍRA VYUŽITÍ ÚZEMÍ

-> Typy stability lokalit, čl. 69

Zastavitelné malé rozvojové plochy navazující na stávající strukturu

Rozvojová plocha **413/661/2678** o rozloze 10277 m²

Typ struktury: struktura areálů vybavenosti

Způsob využití: produkční

-> Míra využití území k zastavení pro malé rozvojové plochy navazující na stávající strukturu, čl. 75

Zastavitelné transformační a rozvojové plochy doplňující stávající struktury

Rozvojová plocha **413/661/2851** o rozloze 15566 m²

Typ struktury: struktura areálů vybavenosti

Způsob využití: produkční

Zastavitelnost z velikosti plochy: nestanovuje se

Rozvojová plocha **413/661/2766** o rozloze 73638 m²

Typ struktury: struktura areálů vybavenosti

Způsob využití: produkční

Zastavitelnost z velikosti plochy: nestanovuje se

-> Míra využití území k zastavení pro transformační a rozvojové plochy doplňující stávající struktury, čl. 76

Nestavební transformační a rozvojové plochy

Skupina [T+R] ploch **[415/661/6007]** se skládá z celkem 2 vzájemně sousedících transformačních a rozvojových ploch o souhrnné rozloze 50688 m² a jako pro celek pro ni platí:

Způsob využití: rekreační

Cílová charakteristika skupiny [T+R] ploch: park

500 / KRAJINNÁ INFRASTRUKTURA

Skladebné části ÚSES

500/-/2503 RBK Třebonice - K56 – v přesných hranicích

500/-/3098 LBC Stodůlky – v přesných hranicích

-> Územní systém ekologické stability, čl. 113 - 116

600 / DOPRAVNÍ INFRASTRUKTURA

Systém pozemních komunikací

611/711/1033 Úprava mimoúrovňové křižovatky Zličín včetně kolektorových komunikací – návrh

-> Systém pozemních komunikací, čl. 118 - 120

Veřejná doprava / Metro

621/661/1006 Vestibul stanice metra Zličín - jižní vestibul – návrh

-> Systém veřejné dopravy, čl. 121

-> [Metro, čl. 122](#)

Veřejná doprava / Tramvajová doprava

622/-/19 Tramvajová trať Sídliště Řepy - Zličín – územní rezerva

-> [Systém veřejné dopravy, čl. 121](#)

-> [Tramvajová doprava, čl. 123](#)

Veřejná doprava / Autobusová doprava

623/661/1208 Autobusové nádraží Zličín – návrh

-> [Systém veřejné dopravy, čl. 121](#)

-> [Autobusová doprava, čl. 124](#)

Veřejná doprava / Záchytná parkoviště P+R

624/661/1121 Parkoviště P + R - Zličín II – návrh, minimální přípustná kapacita 450 stání

624/661/1130 Parkoviště P + R - Zličín – návrh, minimální přípustná kapacita 700 stání

624/661/1151 Parkoviště P + R - Metropole Zličín – návrh, minimální přípustná kapacita 1400 stání

-> [Systém veřejné dopravy, čl. 121](#)

-> [Záchytná parkoviště P+R, čl. 125](#)

Bezmotorová doprava

640/-/69 Lávka přes Rozvadovskou spojku u obchodních center – návrh

650/-/11 Cyklotrasa na Zličíně přes Rozvadovskou spojku – návrh

-> [Bezmotorová doprava, čl. 127 - 128](#)

700 / TECHNICKÁ INFRASTRUKTURA

Zásobování vodou

720/661/1005 Vodojem Kopanina, rozšíření – návrh

-> [Zásobování vodou, čl. 135](#)

800 / VEŘEJNÁ VYBAVENOST

Lokalita je vymezena jako lokalita komerční vybavenosti.

-> [Lokality veřejné vybavenosti, čl. 145](#)

Individuální regulativy nejsou stanoveny.

900 / VEŘEJNÝ ZÁJEM

Veřejně prospěšné stavby dopravní infrastruktury

910-611/711/1033 Úprava mimoúrovňové křižovatky Zličín včetně kolektorových komunikací

910-621/661/1006 Vestibul stanice metra Zličín - jižní vestibul

910-623/661/1208 Autobusové nádraží Zličín

910-624/661/1121 Parkoviště P + R - Zličín II

910-624/661/1130 Parkoviště P + R - Zličín

910-624/661/1151 Parkoviště P + R - Metropole Zličín

910-640/-/69 Lávka přes Rozvadovskou spojku u obchodních center

Veřejně prospěšné stavby technické infrastruktury

910-720/661/1005 Vodojem Kopanina, rozšíření

-> [Veřejně prospěšné stavby, veřejně prospěšná opatření, stavby a opatření k zajišťování obrany a bezpečnost státu a plochy asanací, čl. 150 - 151](#)

Navrhované veřejně prospěšné stavby, veřejně prospěšná opatření, stavby a opatření k zajišťování obrany a bezpečnost státu jsou vymezeny v grafické části ve výkrese Z 04.

Z 01	Z 02	Z 03	Z 04	Z 05	Z 06	Z 07	Z 08	Z 09	Z 10	zN 11	zN 12	zN 13	N 14	N 15	N 16	N 17	N 18	N 19	N 20
------	------	------	------	------	------	------	------	-------------	------	-------	-------	-------	------	------	------	------	------	------	------

TYP STRUKTURY: struktura areálů vybavenosti

662 / Na Skalicích

SPRÁVNÍ OBVOD

Praha 13

MĚSTSKÁ ČÁST

Praha-Řeporyje

KATASTRÁLNÍ ÚZEMÍ

Zadní Kopanina

ROZLOHA

8 ha

Z ZASTAVITELNOST: zastavitelná stavební	(09) TYP STRUKTURY: struktura areálů vybavenosti
/ O ZPŮSOB VYUŽITÍ: zastavitelná obytná	[S] MÍRA STABILITY: stabilizovaná

CÍLOVÝ CHARAKTER LOKALITY

Dotvořit a posilovat cílový charakter zastavitelné, stabilizované, obytné lokality občanské vybavenosti Na Skalicích se strukturou areálu vybavenosti. Lokalita je součástí krajiny vymezené v ZÚR s názvem Krajina Českého krasu.

Lokalita Na Skalicích je vymezena jako lokalita areálů vybavenosti. Cílem navržených regulativů je rozvíjení občanské vybavenosti a doplňování zástavby s ohledem na využití areálu.

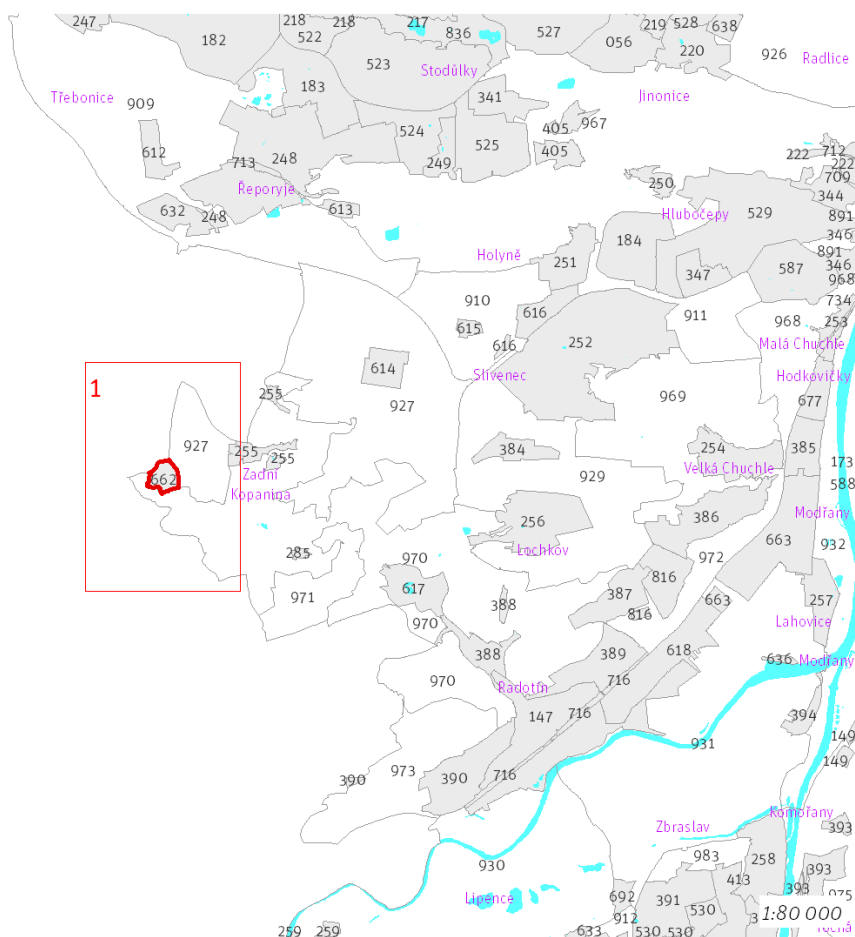

Přehled umístění lokality a klad listů

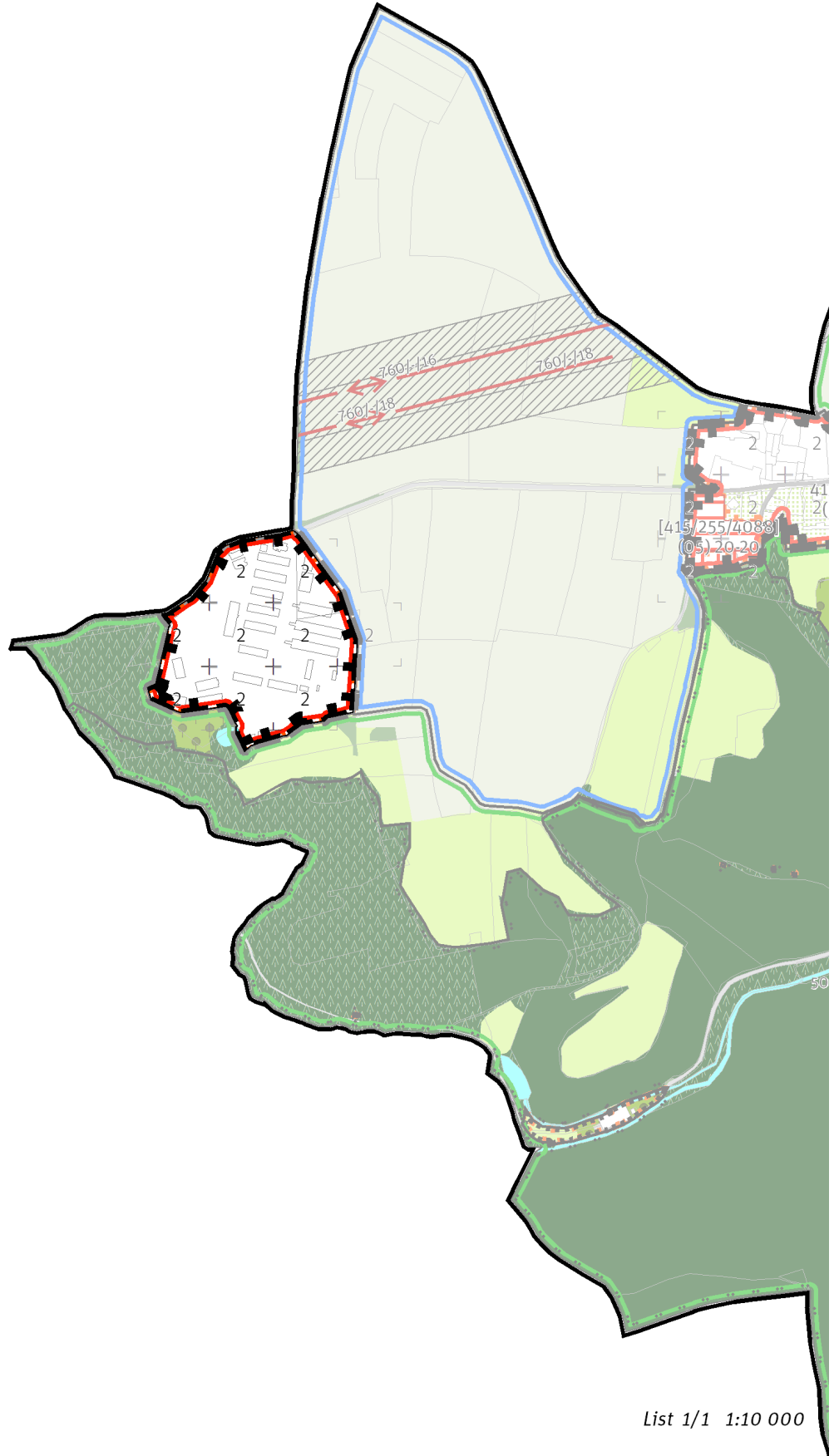

100 / MĚSTSKÁ PŘÍRODA

Individuální regulativy nejsou stanoveny.

200 / VYSTAVĚNÉ PROSTŘEDÍ

-> *(09) Struktura areálů vybavenosti, čl. 49*
Individuální regulativy nejsou stanoveny.

300 / VYUŽITÍ ÚZEMÍ

-> *Zastavitelná obytná lokalita, čl. 63*
Individuální regulativy nejsou stanoveny.

400 / STABILITA A MÍRA VYUŽITÍ ÚZEMÍ

-> *Typy stability lokalit, čl. 69*

Individuální regulativy nejsou stanoveny.

500 / KRAJINNÁ INFRASTRUKTURA

Individuální regulativy nejsou stanoveny.

600 / DOPRAVNÍ INFRASTRUKTURA

Individuální regulativy nejsou stanoveny.

700 / TECHNICKÁ INFRASTRUKTURA

Individuální regulativy nejsou stanoveny.

800 / VEŘEJNÁ VYBAVENOST

Lokalita je vymezena jako lokalita občanské vybavenosti.
-> *Lokality veřejné vybavenosti, čl. 145*

Individuální regulativy nejsou stanoveny.

900 / VEŘEJNÝ ZÁJEM

Individuální regulativy nejsou stanoveny.

663 / Chuchelské závodiště

SPRÁVNÍ OBVOD

Praha 16

MĚSTSKÁ ČÁST

Praha 16, Praha-Velká Chuchle, Praha-Zbraslav

KATASTRÁLNÍ ÚZEMÍ

Lahovice, Radotín, Velká Chuchle

ROZLOHA

70 ha

Z	(09)
ZASTAVITELNOST: zastavitelná stavební	TYP STRUKTURY: struktura areálů vybavenosti
/ R	[S]
ZPŮSOB VYUŽITÍ: zastavitelná rekreační	MÍRA STABILITY: stabilizovaná

CÍLOVÝ CHARAKTER LOKALITY

Dotvořit a posilovat cílový charakter zastavitelné, stabilizované, rekreační lokality rekreační vybavenosti Chuchelské závodiště se strukturou areálu vybavenosti. Lokalita je součástí krajiny vymezené v ZÚR s názvem Krajina nívy Berounky.

Lokalita Chuchelské závodiště je vymezena jako lokalita areálů vybavenosti. Cílem navržených regulativů je rozvíjení rekreační vybavenosti, rozvíjení propustnosti a doplňování zástavby s ohledem na využití a na omezení dané záplavovým územím.

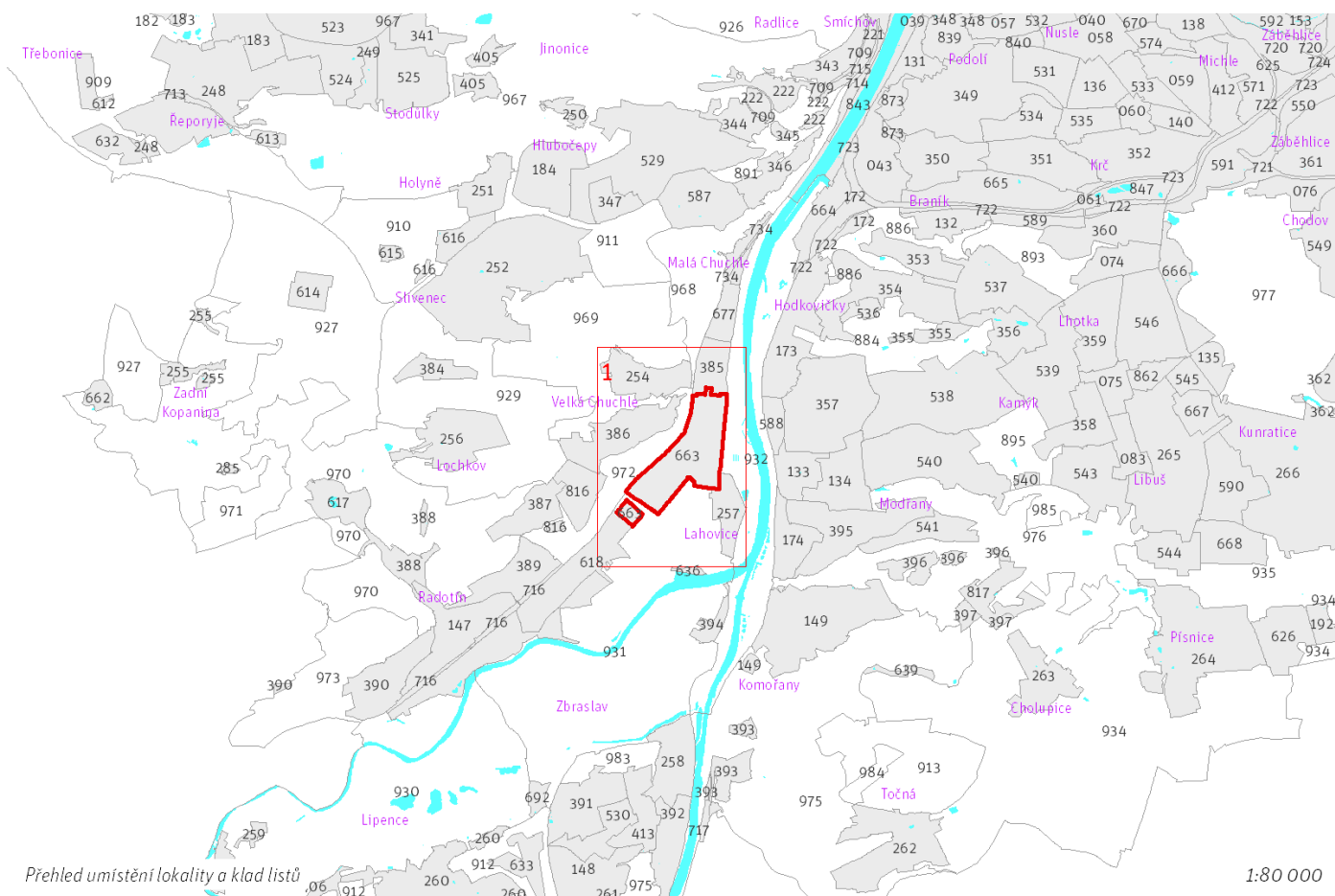

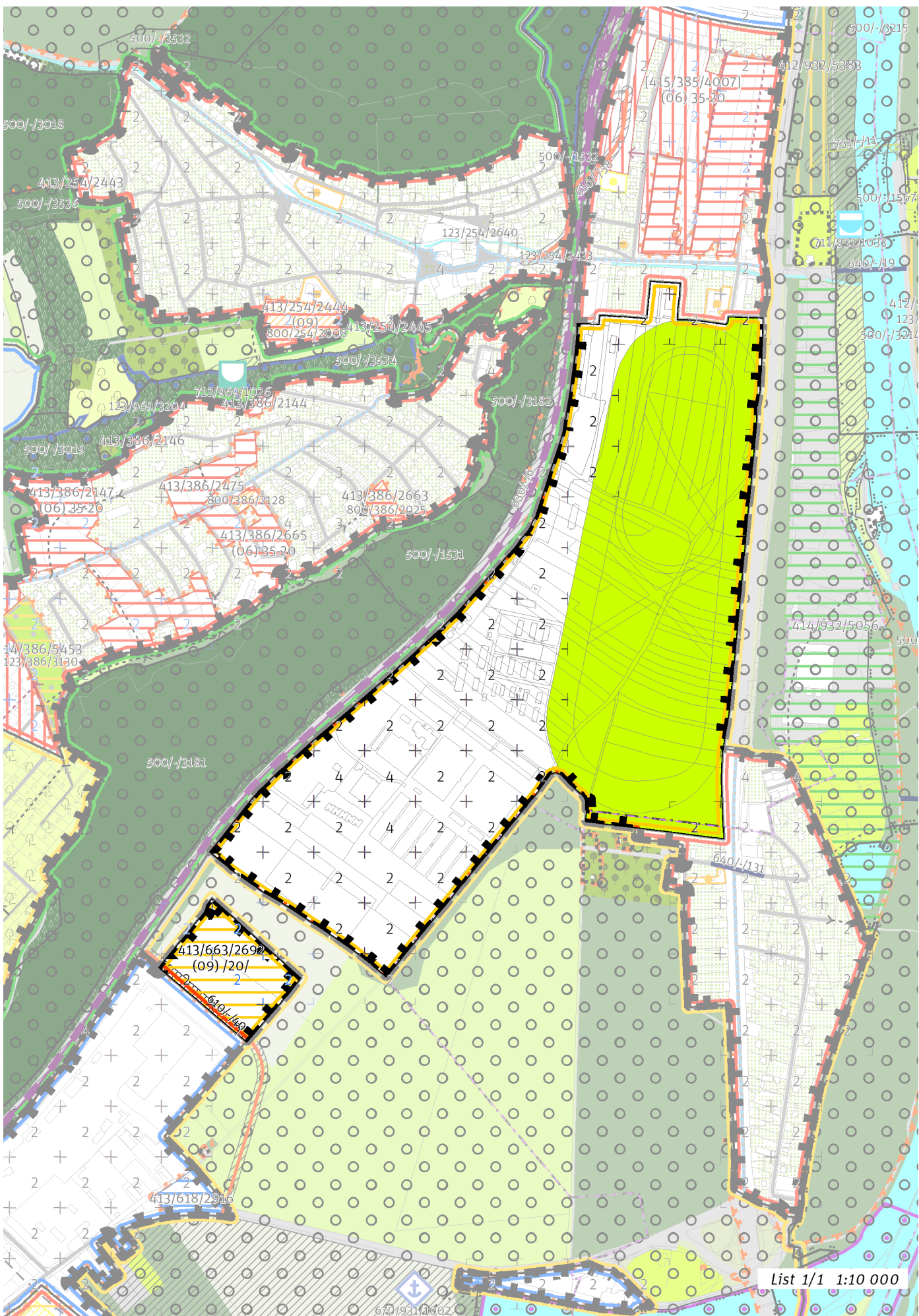

100 / MĚSTSKÁ PŘÍRODA

Individuální regulativy nejsou stanoveny.

200 / VYSTAVĚNÉ PROSTŘEDÍ

-> *(09) Struktura areálů vybavenosti, čl. 49*

Individuální regulativy nejsou stanoveny.

300 / VYUŽITÍ ÚZEMÍ

-> *Zastavitelná rekreační lokalita, čl. 64*

Při provádění změn v území minimalizovat negativní vlivy na plochy významné pro biodiverzitu nebo v odůvodněných případech realizovat kompenzační opatření.

400 / STABILITA A MÍRA VYUŽITÍ ÚZEMÍ

-> *Typy stability lokalit, čl. 69*

Zastavitelné transformační a rozvojové plochy doplňující stávající struktury

Rozvojová plocha **413/663/2692** o rozloze 39387 m²

Typ struktury: struktura areálů vybavenosti

Způsob využití: rekreační

Zastavitelnost z velikosti plochy: 20%

-> *Míra využití území k zastavění pro transformační a rozvojové plochy doplňující stávající struktury, čl. 76*

500 / KRAJINNÁ INFRASTRUKTURA

Individuální regulativy nejsou stanoveny.

600 / DOPRAVNÍ INFRASTRUKTURA

Systém pozemních komunikací

610/-/40 Komunikační propojení Radotínská - Výpadová – návrh

-> *Systém pozemních komunikací, čl. 118 - 120*

700 / TECHNICKÁ INFRASTRUKTURA

Záplavová území

Využití území je omezeno záplavovým územím Vltavy a Berounky kategorie: aktivní zóna záplavového území.

Využití území je omezeno záplavovým územím Vltavy a Berounky kategorie: záplavové území průtočné.

Využití území je omezeno záplavovým územím Vltavy a Berounky kategorie: záplavové území neprůtočné.

-> *Záplavová území, čl. 134*

Záplavová území jsou vymezena v grafické části ve výkrese Z 03.

800 / VEŘEJNÁ VYBAVENOST

Lokalita je vymezena jako lokalita rekreační vybavenosti.

-> *Lokality veřejné vybavenosti, čl. 145*

Individuální regulativy nejsou stanoveny.

900 / VEŘEJNÝ ZÁJEM

Veřejně prospěšné stavby dopravní infrastruktury

910-610/-/40 Komunikační propojení Radotínská - Výpadová

-> *Veřejně prospěšné stavby, veřejně prospěšná opatření, stavby a opatření k zajišťování obrany a bezpečnosti státu a plochy asanací, čl. 150 - 151*

Navrhované veřejně prospěšné stavby, veřejně prospěšná opatření, stavby a opatření k zajišťování obrany a bezpečnosti státu jsou vymezeny v grafické části ve výkrese Z 04.

Z 01	Z 02	Z 03	Z 04	Z 05	Z 06	Z 07	Z 08	Z 09	Z 10	zN 11	zN 12	zN 13	N 14	N 15	N 16	N 17	N 18	N 19	N 20
------	------	------	------	------	------	------	------	-------------	------	-------	-------	-------	------	------	------	------	------	------	------

TYP STRUKTURY: struktura areálů vybavenosti

664 / Ledárny Braník

SPRÁVNÍ OBVOD

Praha 4

MĚSTSKÁ ČÁST

Praha 4

KATASTRÁLNÍ ÚZEMÍ

Braník, Hodkovičky

ROZLOHA

22 ha

Z	(09)
ZASTAVITELNOST: zastavitelná stavební	TYP STRUKTURY: struktura areálů vybavenosti
/ R	[S]
ZPŮSOB VYUŽITÍ: zastavitelná rekreační	MÍRA STABILITY: stabilizovaná

CÍLOVÝ CHARAKTER LOKALITY

Dotvořit a posilovat cílový charakter zastavitelné, stabilizované, rekreační lokality rekreační vybavenosti Ledárny Braník se strukturou areálu vybavenosti. Lokalita je součástí krajiny vymezené v ZÚR s názvem Městská krajina Prahy.

Lokalita Ledárny Braník je vymezena jako lokalita areálů vybavenosti. Cílem navržených regulativů je rozvíjení rekreační vybavenosti, rozvíjení prostupnosti, doplňování zástavby s ohledem na využití a na omezení dané záplavovým územím.

V severní části lokality je transformační plocha navržena pro přeměnu na pak U Ledárně.

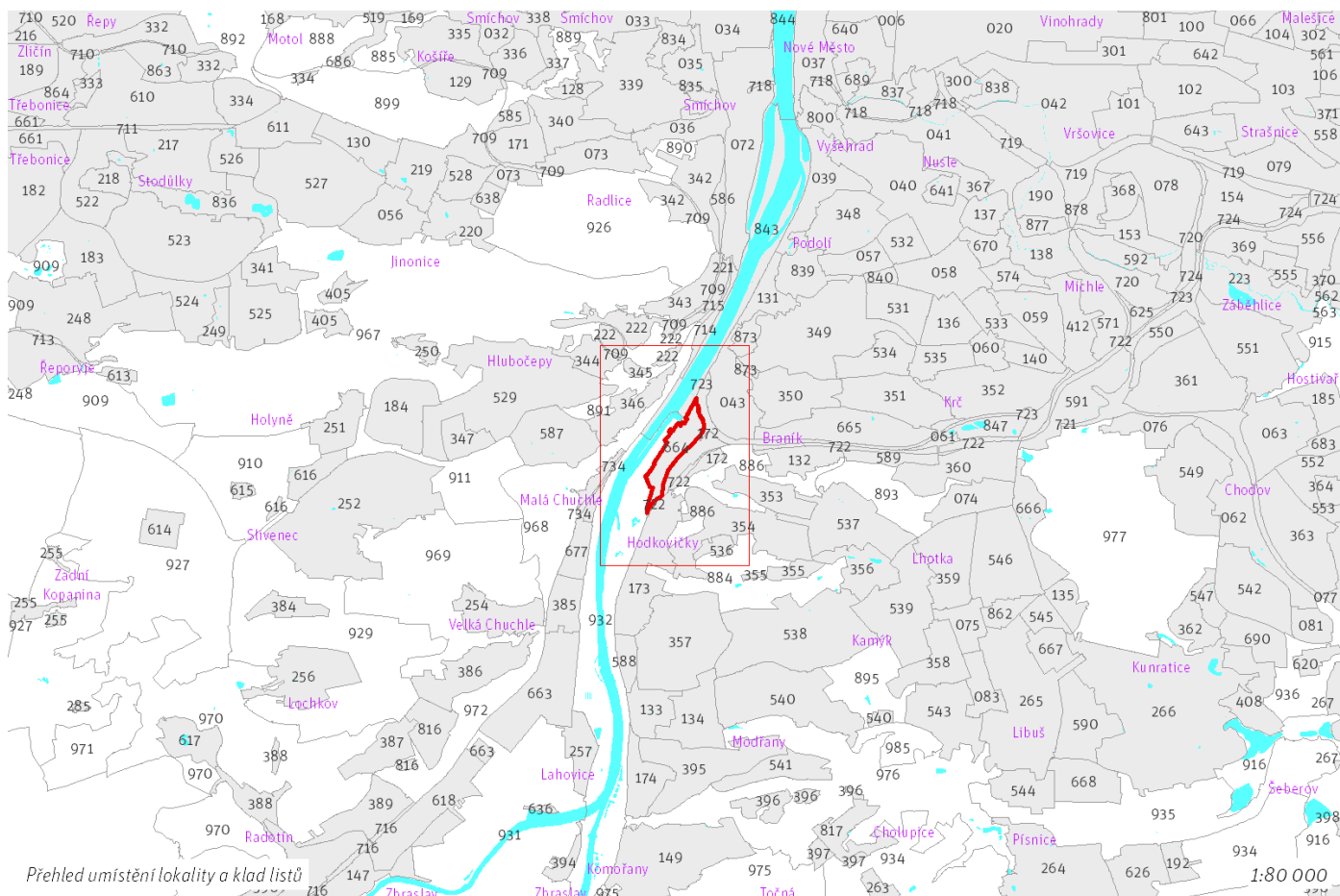

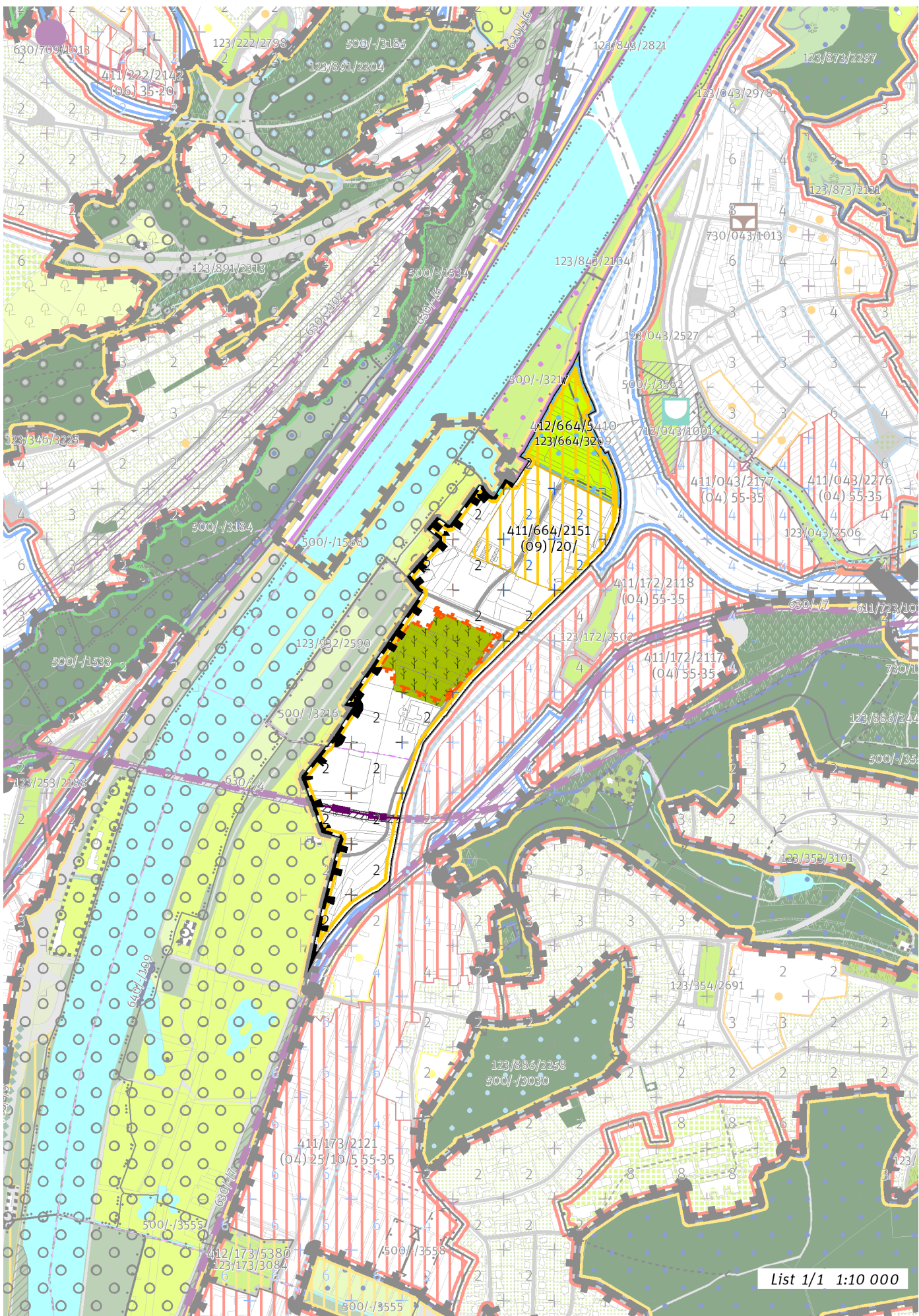

100 / MĚSTSKÁ PŘÍRODA

Městské parky

123/664/3209 Park u Ledáren - lokální park

-> Městský park, čl. 84

-> Hierarchie městských parků, čl. 85

200 / VYSTAVĚNÉ PROSTŘEDÍ

-> (09) Struktura areálů vybavenosti, čl. 49

Individuální regulativy nejsou stanoveny.

300 / VYUŽITÍ ÚZEMÍ

-> Zastavitelná rekreační lokalita, čl. 64

Individuální regulativy nejsou stanoveny.

400 / STABILITA A MÍRA VYUŽITÍ ÚZEMÍ

-> Typy stability lokalit, čl. 69

Zastavitelné transformační a rozvojové plochy doplňující stávající struktury

Transformační plocha **411/664/2151** o rozloze 44719 m²

Typ struktury: struktura areálů vybavenosti

Způsob využití: rekreační

Zastavitelnost z velikosti plochy: 20%

-> Míra využití území k zastavění pro transformační a rozvojové plochy doplňující stávající struktury, čl. 76

Nestavební transformační a rozvojové plochy

Transformační plocha **412/664/5410** o rozloze 26286 m²

Způsob využití: rekreační

Cílová charakteristika plochy: park

500 / KRAJINNÁ INFRASTRUKTURA

Individuální regulativy nejsou stanoveny.

600 / DOPRAVNÍ INFRASTRUKTURA

Železniční doprava

630/-/4 Železniční trať Praha-Velká Chuchle – Praha-Běchovice (jižní nákladní spojka) – návrh

-> Železniční doprava, čl. 126

700 / TECHNICKÁ INFRASTRUKTURA

Záplavová území

Využití území je omezeno záplavovým územím Vltavy a Berounky kategorie: aktivní zóna záplavového území.

Využití území je omezeno záplavovým územím Vltavy a Berounky kategorie: záplavové území průtočné.

Využití území je omezeno záplavovým územím Vltavy a Berounky kategorie: záplavové území neprůtočné.

V lokalitě se nachází záplavové území určené k ochraně pro Q2002.

-> Záplavová území, čl. 134

Záplavová území jsou vymezena v grafické části ve výkrese Z 03.

800 / VEŘEJNÁ VYBAVENOST

Lokalita je vymezena jako lokalita rekreační vybavenosti.

-> Lokalita veřejné vybavenosti, čl. 145

Individuální regulativy nejsou stanoveny.

900 / VEŘEJNÝ ZÁJEM

Veřejně prospěšné stavby dopravní infrastruktury

910-630/-/4 Železniční trať Praha-Velká Chuchle – Praha-Běchovice (jižní nákladní spojka)

-> *Veřejně prospěšné stavby, veřejně prospěšná opatření, stavby a opatření k zajišťování obrany a bezpečnost státu a plochy asanací, čl. 150 - 151*

Navrhované veřejně prospěšné stavby, veřejně prospěšná opatření, stavby a opatření k zajišťování obrany a bezpečnost státu jsou vymezeny v grafické části ve výkrese Z 04.

665 / U Kunratického potoka

SPRÁVNÍ OBVOD

Praha 4

MĚSTSKÁ ČÁST

Praha 4

KATASTRÁLNÍ ÚZEMÍ

Braník, Krč

ROZLOHA

51 ha

Z	(09)
ZASTAVITELNOST: zastavitelná stavební	TYP STRUKTURY: struktura areálů vybavenosti
/ R	[S]
ZPŮSOB VYUŽITÍ: zastavitelná rekreační	MÍRA STABILITY: stabilizovaná

CÍLOVÝ CHARAKTER LOKALITY

Dotvořit a posilovat cílový charakter zastavitelné, stabilizované, rekreační lokality rekreační vybavenosti U Kunratického potoka se strukturou areálu vybavenosti. Lokalita je součástí krajiny vymezené v ZÚR s názvem Městská krajina Prahy.

Lokalita U Kunratického potoka je vymezena jako lokalita areálů vybavenosti. Cílem navržených regulativů je rozvíjení rekreační vybavenosti, rozvíjení propustnosti podél Kunratického potoka, doplňování zástavby s ohledem na využití a doplnění technické infrastruktury.

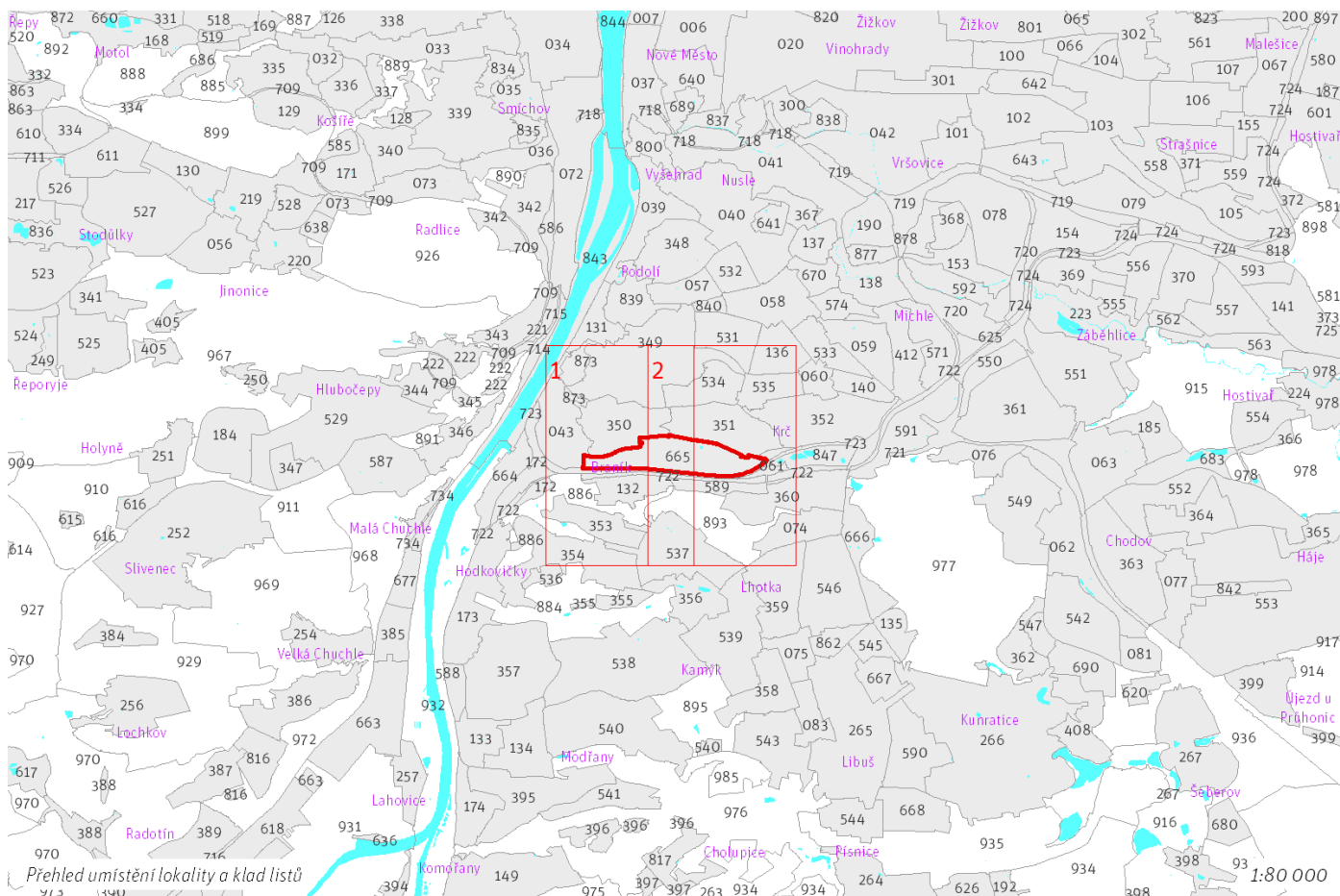

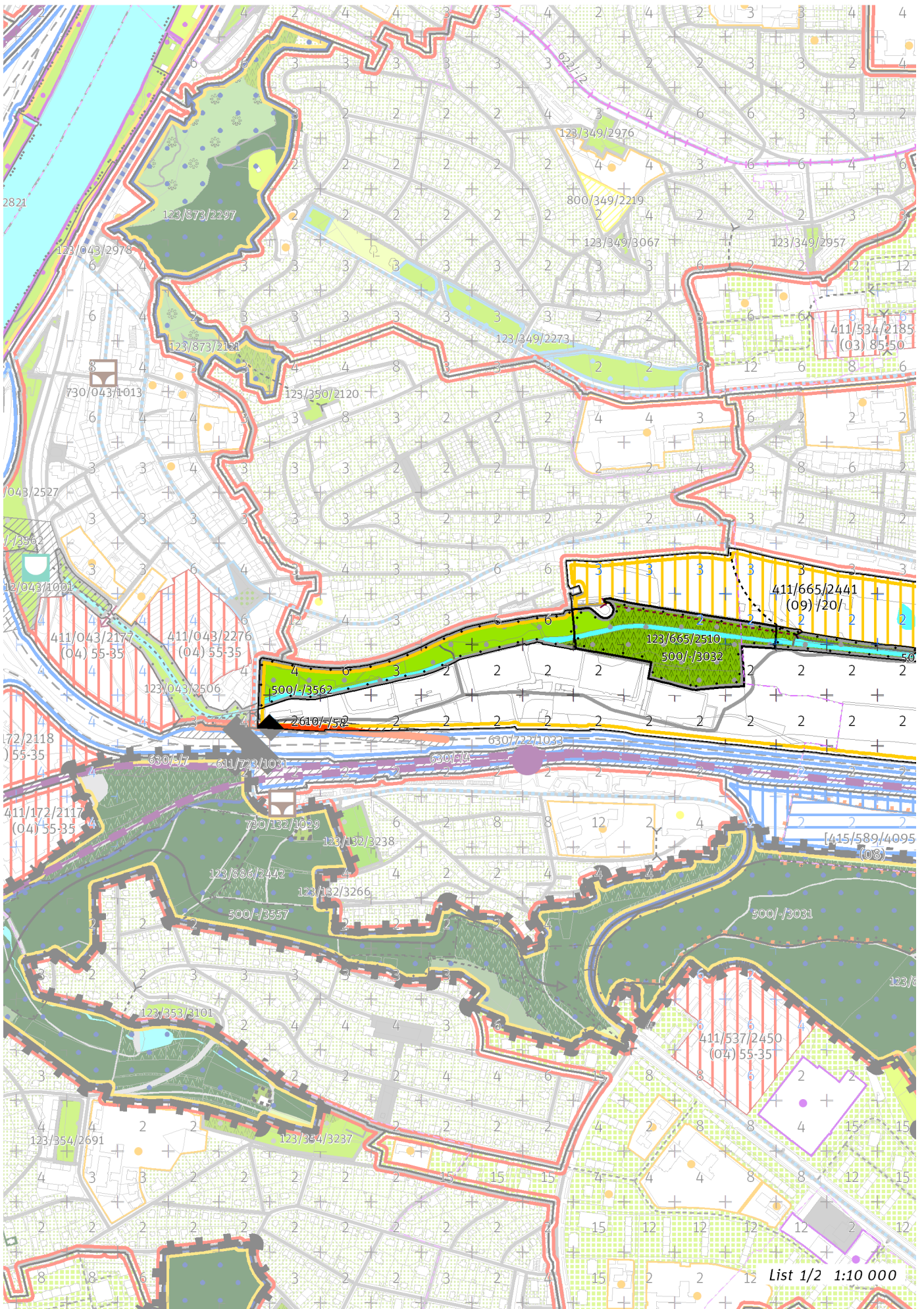

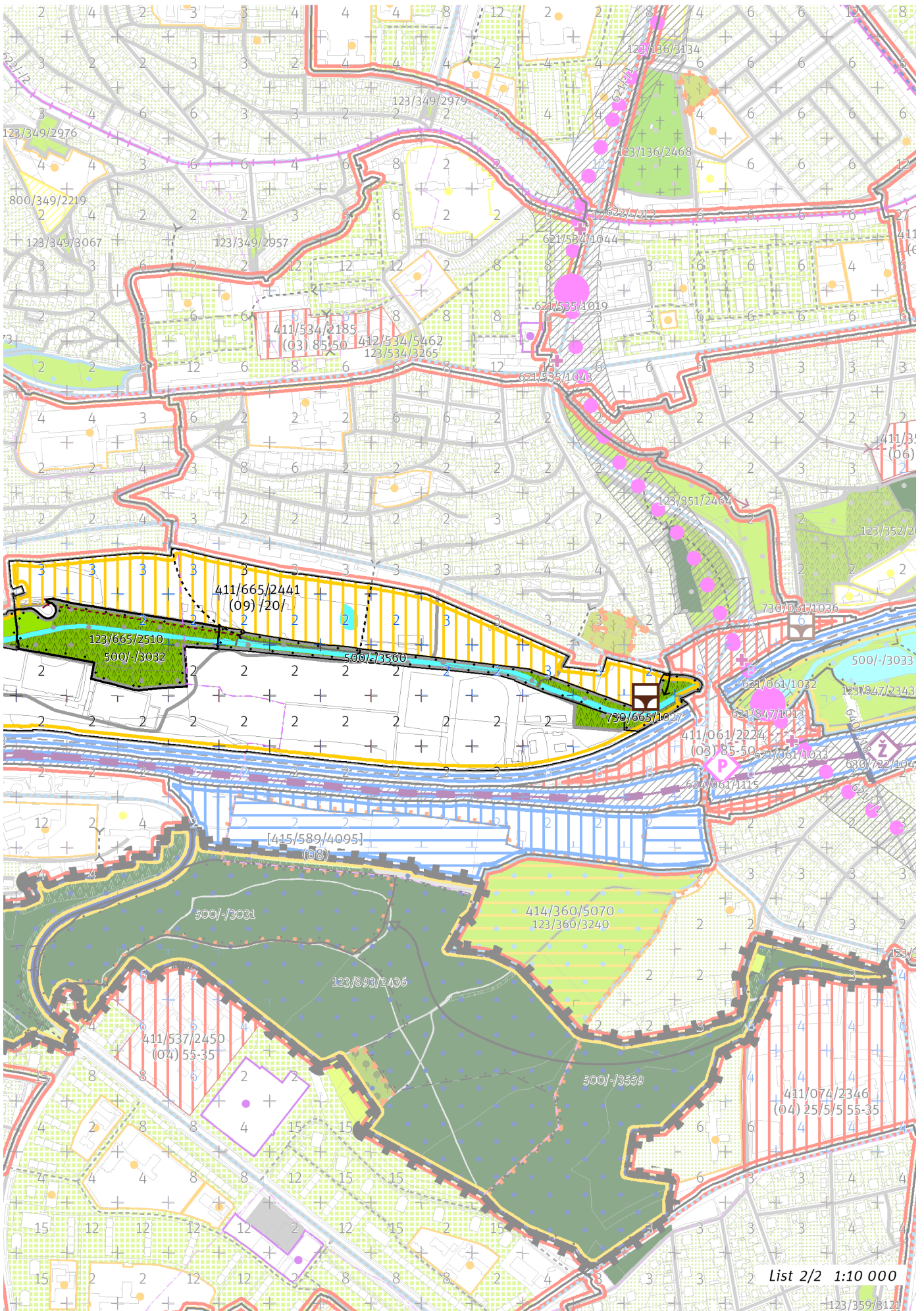

100 / MĚSTSKÁ PŘÍRODA

Městské parky

123/665/2510 Park Za Mlýnem - místní park

-> Městský park, čl. 84

-> Hierarchie městských parků, čl. 85

200 / VYSTAVĚNÉ PROSTŘEDÍ

-> (09) Struktura areálů vybavenosti, čl. 49

Individuální regulativy nejsou stanoveny.

300 / VYUŽITÍ ÚZEMÍ

-> Zastavitelná rekreační lokalita, čl. 64

V lokalitě jsou přípustné stadiony a velkokapacitní stavby pro sport.

400 / STABILITA A MÍRA VYUŽITÍ ÚZEMÍ

-> Typy stability lokalit, čl. 69

Zastavitelné transformační a rozvojové plochy doplňující stávající struktury

Transformační plocha **411/665/2441** o rozloze 133356 m²

Typ struktury: struktura areálů vybavenosti

Způsob využití: rekreační

Zastavitelnost z velikosti plochy: 20%

-> Míra využití území k zastavění pro transformační a rozvojové plochy doplňující stávající struktury, čl. 76

500 / KRAJINNÁ INFRASTRUKTURA

Skladebné části ÚSES

500/-/3032 LBC Pod Ryšánkou – v přesných hranicích

500/-/3560 LBK Kunratický potok I. – v přesných hranicích

500/-/3562 LBK Kunratický potok I. – v přesných hranicích

-> Územní systém ekologické stability, čl. 113 - 116

600 / DOPRAVNÍ INFRASTRUKTURA

Systém pozemních komunikací

610/-/58 Napojení ulice Vrbovy z Jižní spojky – návrh

611/723/1031 Mimoúrovňová křižovatka Vrbova, součást napojení ulice Vrbovy z Jižní spojky – návrh

-> Systém pozemních komunikací, čl. 118 - 120

700 / TECHNICKÁ INFRASTRUKTURA

Odkanalizování území

730/665/1027 Záchytná nádrž Ryšánka – návrh

-> Odkanalizování území, čl. 136

800 / VEŘEJNÁ VYBAVENOST

Lokalita je vymezena jako lokalita rekreační vybavenosti.

-> Lokality veřejné vybavenosti, čl. 145

Individuální regulativy nejsou stanoveny.

900 / VEŘEJNÝ ZÁJEM

Veřejně prospěšné stavby dopravní infrastruktury

910-610/-/58 Napojení ulice Vrbovy z Jižní spojky

Veřejně prospěšné stavby technické infrastruktury

910-730/665/1027 Záchytná nádrž Ryšánka

-> *Veřejně prospěšné stavby, veřejně prospěšná opatření, stavby a opatření k zajišťování obrany a bezpečnost státu a plochy asanací, čl. 150 - 151*

Navrhované veřejně prospěšné stavby, veřejně prospěšná opatření, stavby a opatření k zajišťování obrany a bezpečnost státu jsou vymezeny v grafické části ve výkrese Z 04.

Z 01	Z 02	Z 03	Z 04	Z 05	Z 06	Z 07	Z 08	Z 09	Z 10	zN 11	zN 12	zN 13	N 14	N 15	N 16	N 17	N 18	N 19	N 20
------	------	------	------	------	------	------	------	-------------	------	-------	-------	-------	------	------	------	------	------	------	------

TYP STRUKTURY: struktura areálů vybavenosti

666 / Nemocnice Krč

SPRÁVNÍ OBVOD

Praha 4

MĚSTSKÁ ČÁST

Praha 4, Praha-Kunratice

KATASTRÁLNÍ ÚZEMÍ

Krč, Kunratice

ROZLOHA

27 ha

Z ZASTAVITELNOST: zastavitelná stavební	(09) TYP STRUKTURY: struktura areálů vybavenosti
/ O ZPŮSOB VYUŽITÍ: zastavitelná obytná	[S] MÍRA STABILITY: stabilizovaná

CÍLOVÝ CHARAKTER LOKALITY

Dotvořit a posilovat cílový charakter zastavitelné, stabilizované, obytné lokality občanské vybavenosti Nemocnice Krč se strukturou areálu vybavenosti. Lokalita je součástí krajiny vymezené v ZÚR s názvem Městská krajina Prahy.

Lokalita Nemocnice Krč je vymezena jako lokalita areálů vybavenosti. Cílem navržených regulativů je rozvíjení občanské vybavenosti, rozvíjení propustnosti areálem do Kunratického lesa a doplňování zástavby s ohledem na využití.

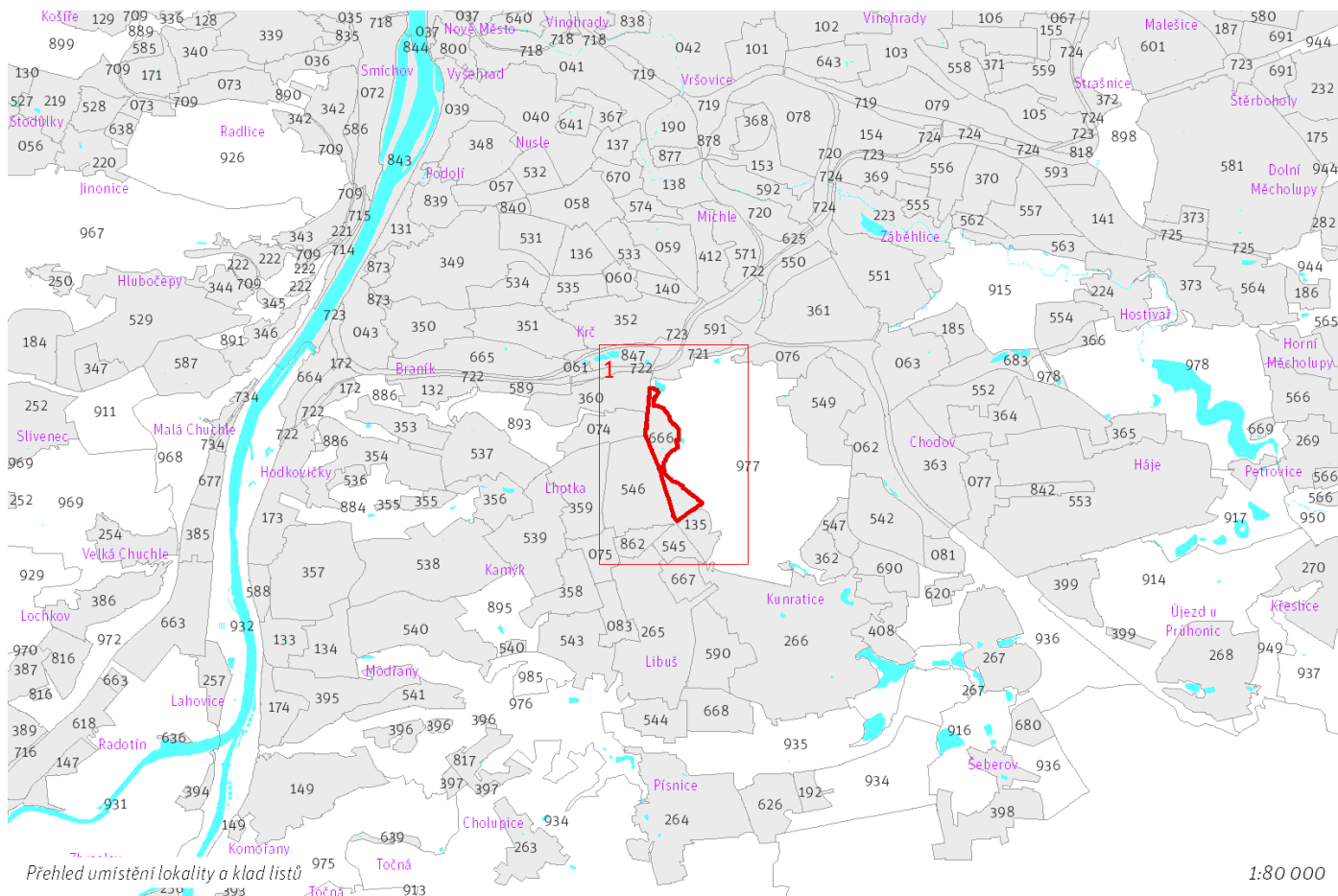

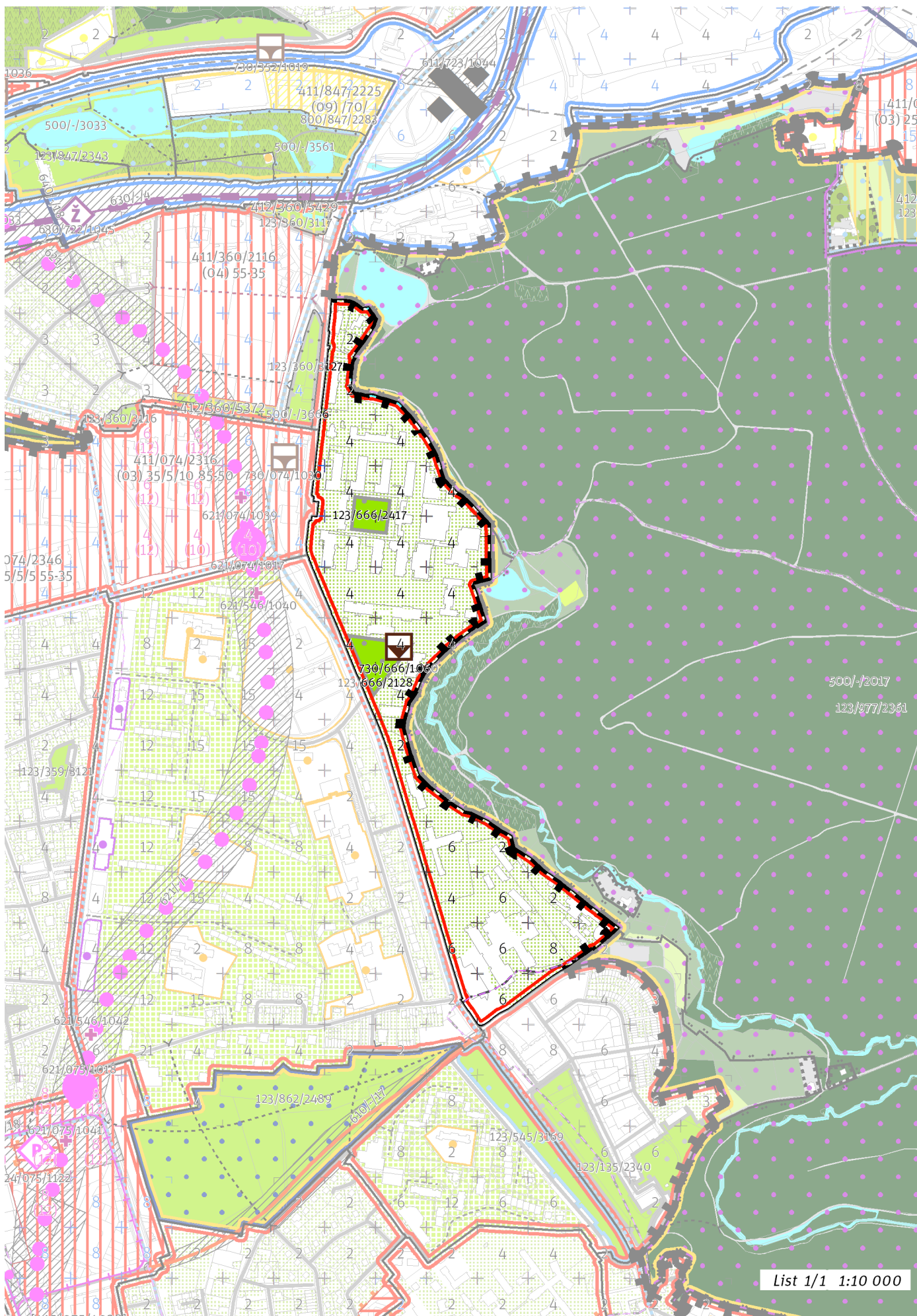

List 1/1 1:10 000

100 / MĚSTSKÁ PŘÍRODA

Městské parky

123/666/2128 Park za Thomayerovou nemocnicí - místní park

123/666/2417 Park Thomayerovy nemocnice - místní park

-> Městský park, čl. 84

-> Hierarchie městských parků, čl. 85

200 / VYSTAVĚNÉ PROSTŘEDÍ

-> (09) Struktura areálů vybavenosti, čl. 49

Individuální regulativy nejsou stanoveny.

300 / VYUŽITÍ ÚZEMÍ

-> Zastavitelná obytná lokalita, čl. 63

V lokalitě jsou přípustné spalovny biologického odpadu, zpracování a skladování závadných chemikálií a obdobné činnosti vhodné a nezbytné k provozu nemocnicích a podobných zařízení a služeb.

400 / STABILITA A MÍRA VYUŽITÍ ÚZEMÍ

-> Typy stability lokalit, čl. 69

Individuální regulativy nejsou stanoveny.

500 / KRAJINNÁ INFRASTRUKTURA

Individuální regulativy nejsou stanoveny.

600 / DOPRAVNÍ INFRASTRUKTURA

Individuální regulativy nejsou stanoveny.

700 / TECHNICKÁ INFRASTRUKTURA

Odkanalizování území

730/666/1060 Retenční nádrž Thomayerova nemocnice – návrh

-> Odkanalizování území, čl. 136

800 / VEŘEJNÁ VYBAVENOST

Lokalita je vymezena jako lokalita občanské vybavenosti.

-> Lokality veřejné vybavenosti, čl. 145

Individuální regulativy nejsou stanoveny.

900 / VEŘEJNÝ ZÁJEM

Veřejně prospěšné stavby technické infrastruktury

910-730/666/1060 Retenční nádrž Thomayerova nemocnice

-> Veřejně prospěšné stavby, veřejně prospěšná opatření, stavby a opatření k zajišťování obrany a bezpečnost státu a plochy asanací, čl. 150 - 151

Navrhované veřejně prospěšné stavby, veřejně prospěšná opatření, stavby a opatření k zajišťování obrany a bezpečnost státu jsou vymezeny v grafické části ve výkrese Z 04.

Z 01	Z 02	Z 03	Z 04	Z 05	Z 06	Z 07	Z 08	Z 09	Z 10	zN 11	zN 12	zN 13	N 14	N 15	N 16	N 17	N 18	N 19	N 20
------	------	------	------	------	------	------	------	-------------	------	-------	-------	-------	------	------	------	------	------	------	------

TYP STRUKTURY: struktura areálů vybavenosti

667 / Ústavy AV v Kunraticích

SPRÁVNÍ OBVOD

Praha 12, Praha 4

MĚSTSKÁ ČÁST

Praha 4, Praha-Kunratice, Praha-Libuš

KATASTRÁLNÍ ÚZEMÍ

Krč, Kunratice, Libuš

ROZLOHA

18 ha

Z ZASTAVITELNOST: zastavitelná stavební	(09) TYP STRUKTURY: struktura areálů vybavenosti
/ O ZPŮSOB VYUŽITÍ: zastavitelná obytná	[S] MÍRA STABILITY: stabilizovaná

CÍLOVÝ CHARAKTER LOKALITY

Dotvořit a posilovat cílový charakter zastavitelné, stabilizované, obytné lokality občanské vybavenosti Ústavy AV v Kunraticích se strukturou areálu vybavenosti. Lokalita je součástí krajiny vymezené v ZÚR s názvem Městská krajina Prahy.

Lokalita Ústavy AV v Kunraticích je vymezena jako lokalita areálů vybavenosti. Cílem navržených regulativů je rozvíjení občanské vybavenosti, rozvíjení propustnosti areálem, doplňování zástavby s ohledem na využití a zlepšování propustnosti skrz park Louka Libuš do sousedních lokalit.

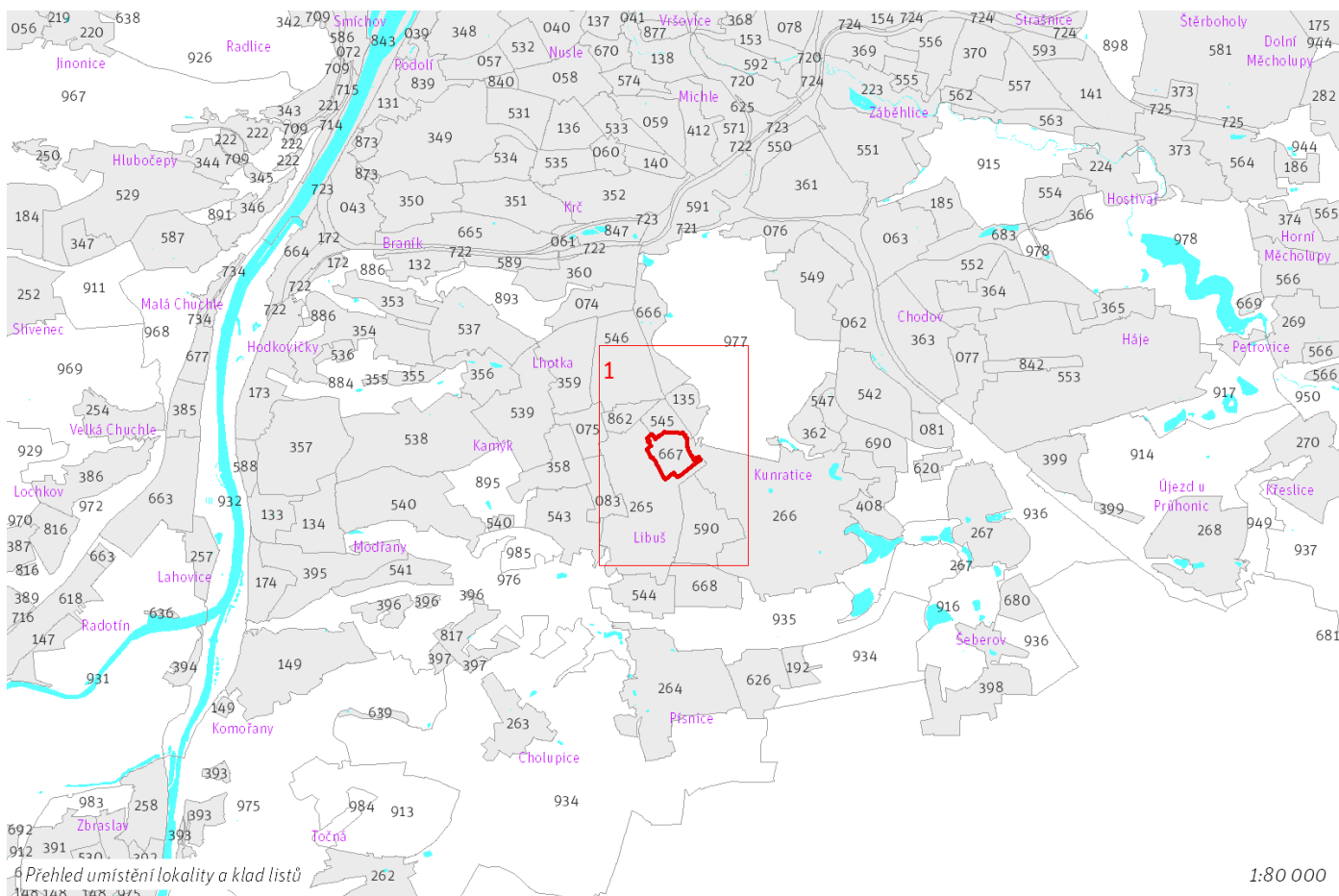

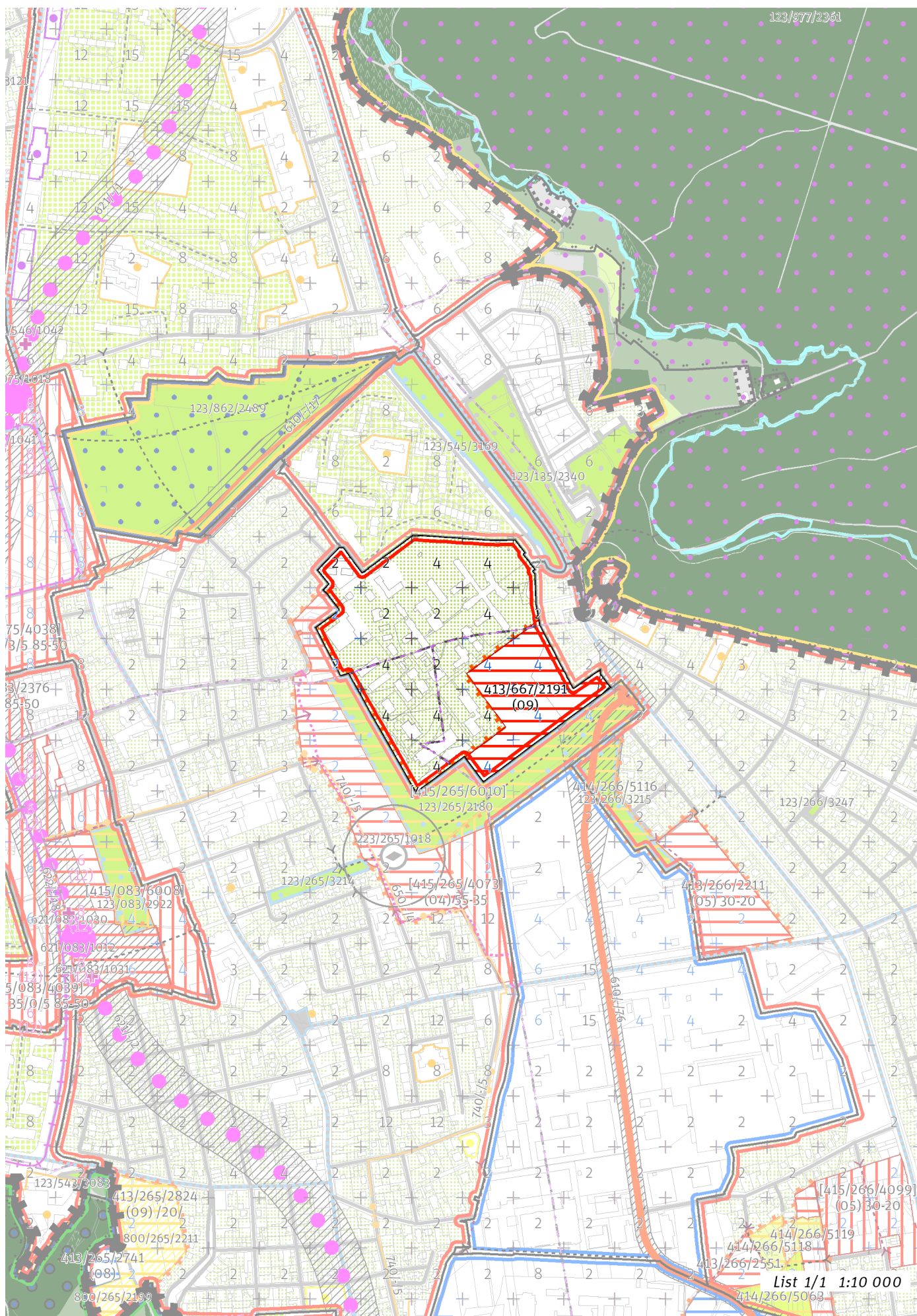

List 1/1 1:10 000
414/266/5068

100 / MĚSTSKÁ PŘÍRODA

Individuální regulativy nejsou stanoveny.

200 / VYSTAVĚNÉ PROSTŘEDÍ

-> (09) Struktura areálů vybavenosti, čl. 49
Individuální regulativy nejsou stanoveny.

300 / VYUŽITÍ ÚZEMÍ

-> Zastavitelná obytná lokalita, čl. 63
Individuální regulativy nejsou stanoveny.

400 / STABILITA A MÍRA VYUŽITÍ ÚZEMÍ

-> Typy stability lokalit, čl. 69

Zastavitelné transformační a rozvojové plochy doplňující stávající struktury

Rozvojová plocha **413/667/2191** o rozloze 40042 m²

Typ struktury: struktura areálů vybavenosti

Způsob využití: obytná

Zastavitelnost z velikosti plochy: nestanovuje se

-> Míra využití území k zastavění pro transformační a rozvojové plochy doplňující stávající struktury, čl. 76

500 / KRAJINNÁ INFRASTRUKTURA

Individuální regulativy nejsou stanoveny.

600 / DOPRAVNÍ INFRASTRUKTURA

Systém pozemních komunikací

610/-/76 Přeložka ulice Vídeňské – návrh

-> Systém pozemních komunikací, čl. 118 - 120

700 / TECHNICKÁ INFRASTRUKTURA

Individuální regulativy nejsou stanoveny.

800 / VEŘEJNÁ VYBAVENOST

Lokalita je vymezena jako lokalita občanské vybavenosti.

-> Lokality veřejné vybavenosti, čl. 145

Individuální regulativy nejsou stanoveny.

900 / VEŘEJNÝ ZÁJEM

Veřejně prospěšné stavby dopravní infrastruktury

910-610/-/76 Přeložka ulice Vídeňské

-> Veřejně prospěšné stavby, veřejně prospěšná opatření, stavby a opatření k zajišťování obrany a bezpečnost státu a plochy asanací, čl. 150 - 151

Navrhované veřejně prospěšné stavby, veřejně prospěšná opatření, stavby a opatření k zajišťování obrany a bezpečnost státu jsou vymezeny v grafické části ve výkrese Z 04.

Z 01	Z 02	Z 03	Z 04	Z 05	Z 06	Z 07	Z 08	Z 09	Z 10	zN 11	zN 12	zN 13	N 14	N 15	N 16	N 17	N 18	N 19	N 20
------	------	------	------	------	------	------	------	-------------	------	-------	-------	-------	------	------	------	------	------	------	------

TYP STRUKTURY: struktura areálů vybavenosti

668 / Sapa

SPRÁVNÍ OBVOD

Praha 12, Praha 4

MĚSTSKÁ ČÁST

Praha-Kunratice, Praha-Libuš

KATASTRÁLNÍ ÚZEMÍ

Kunratice, Libuš, Písnice

ROZLOHA

31 ha

Z ZASTAVITELNOST: zastavitelná stavební	(09) TYP STRUKTURY: struktura areálů vybavenosti
/ P ZPŮSOB VYUŽITÍ: zastavitelná produkční	[S] MÍRA STABILITY: stabilizovaná

CÍLOVÝ CHARAKTER LOKALITY

Dotvořit a posilovat cílový charakter zastavitelné, stabilizované, produkční lokality komerční vybavenosti Sapa se strukturou areálu vybavenosti.

Lokalita je součástí krajiny vymezené v ZÚR s názvem Městská krajina Prahy.

Lokalita Sapa je vymezena jako lokalita areálů vybavenosti. Cílem navržených regulativů je rozvíjení komerční vybavenosti, rozvíjení prostupnosti skrz areál do sousedních lokalit a doplnění technické a dopravní infrastruktury. Využití lokality je stanoveno jako produkční, součástí lokality je areál komerční vybavenosti.

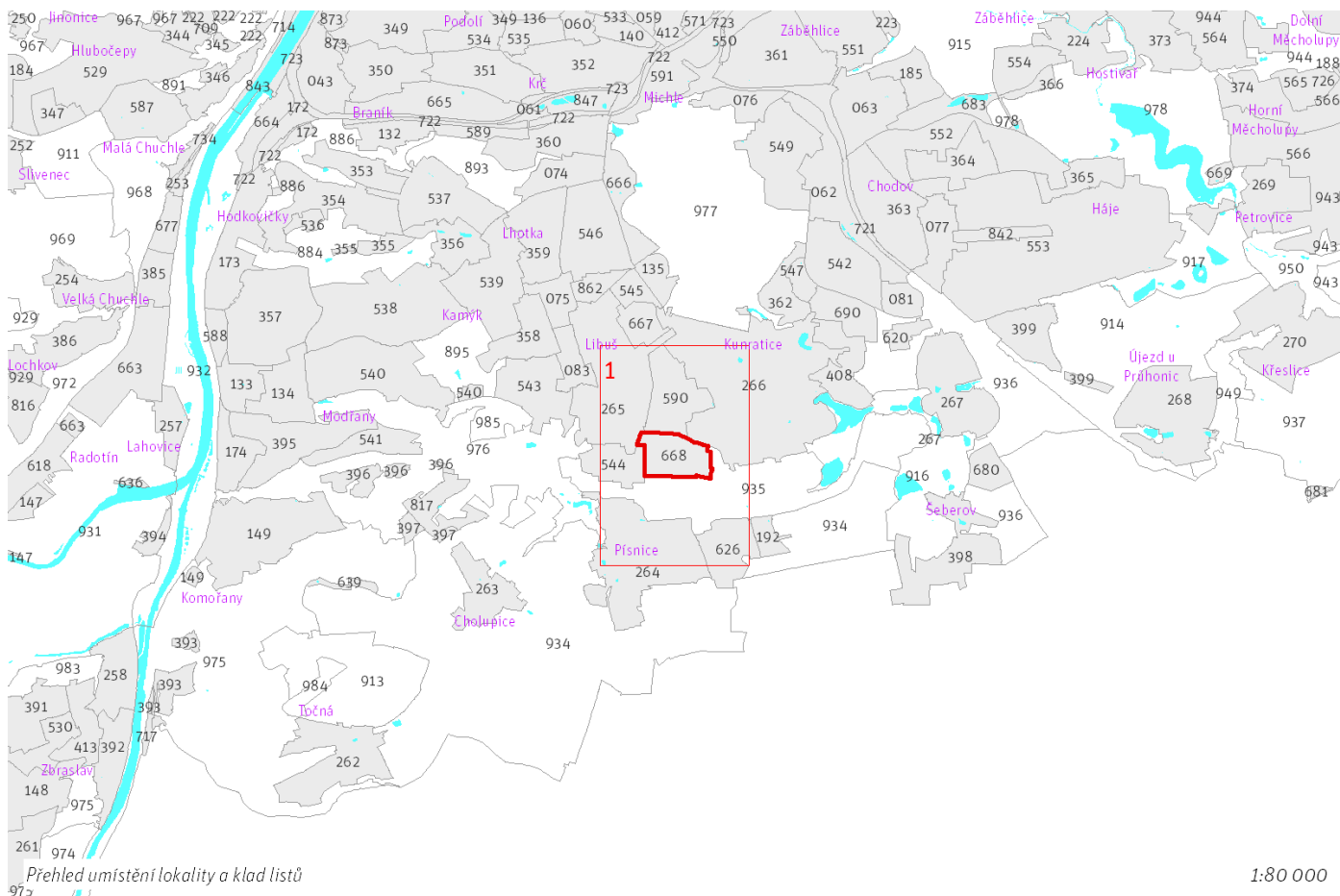

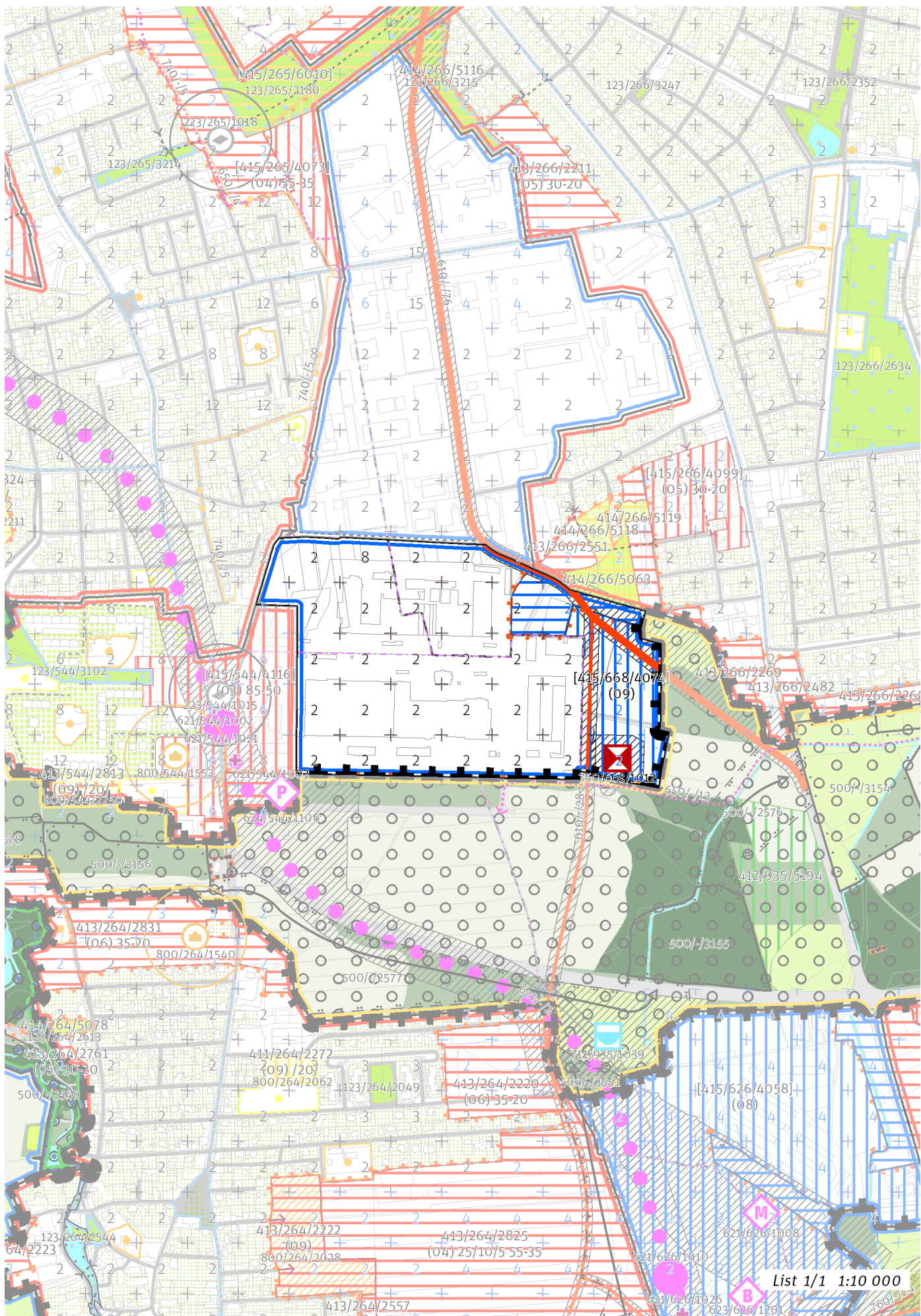

100 / MĚSTSKÁ PŘÍRODA

Individuální regulativy nejsou stanoveny.

200 / VYSTAVĚNÉ PROSTŘEDÍ

-> (09) *Struktura areálů vybavenosti, čl. 49*
Individuální regulativy nejsou stanoveny.

300 / VYUŽITÍ ÚZEMÍ

-> *Zastavitelná produkční lokalita, čl. 62*
Individuální regulativy nejsou stanoveny.

400 / STABILITA A MÍRA VYUŽITÍ ÚZEMÍ

-> *Typy stability lokalit, čl. 69*

Zastavitelné transformační a rozvojové plochy doplňující stávající struktury

Skupina [T+R] ploch **[415/668/4074]** se skládá z celkem 2 vzájemně sousedících transformačních a rozvojových ploch o souhrnné rozloze 68370 m² a jako pro celek pro ni platí:

Typ struktury: struktura areálů vybavenosti

Způsob využití: produkční

Zastavitelnost z velikosti plochy: nestanovuje se

Při provádění změn v území minimalizovat negativní vlivy na plochy významné pro biodiverzitu nebo v odůvodněných případech realizovat kompenzační opatření.

-> *Míra využití území k zastavění pro transformační a rozvojové plochy doplňující stávající struktury, čl. 76*

500 / KRAJINNÁ INFRASTRUKTURA

Individuální regulativy nejsou stanoveny.

600 / DOPRAVNÍ INFRASTRUKTURA

Systém pozemních komunikací

610/-/28 Komunikační propojení Kunratická spojka - přeložka Vídeňské – návrh

610/-/76 Přeložka ulice Vídeňské – návrh

-> *Systém pozemních komunikací, čl. 118 - 120*

700 / TECHNICKÁ INFRASTRUKTURA

Zásobování elektrickou energií

760/668/1012 Transformační stanice Písnice 110/22 kV – návrh

-> *Zásobování elektrickou energií, čl. 139*

800 / VEŘEJNÁ VYBAVENOST

Lokalita je vymezena jako lokalita komerční vybavenosti.

-> *Lokality veřejné vybavenosti, čl. 145*

Individuální regulativy nejsou stanoveny.

900 / VEŘEJNÝ ZÁJEM

Veřejně prospěšné stavby dopravní infrastruktury

910-610/-/28 Komunikační propojení Kunratická spojka - přeložka Vídeňské

910-610/-/76 Přeložka ulice Vídeňské

Veřejně prospěšné stavby technické infrastruktury

910-760/668/1012 Transformační stanice Písnice 110/22 kV

-> *Veřejně prospěšné stavby, veřejně prospěšná opatření, stavby a opatření k zajišťování obrany a bezpečnost státu a plochy asanací, čl. 150 - 151*

Navrhované veřejně prospěšné stavby, veřejně prospěšná opatření, stavby a opatření k zajišťování obrany a bezpečnost státu jsou vymezeny v grafické části ve výkrese Z 04.

Z 01	Z 02	Z 03	Z 04	Z 05	Z 06	Z 07	Z 08	Z 09	Z 10	zN 11	zN 12	zN 13	N 14	N 15	N 16	N 17	N 18	N 19	N 20
------	------	------	------	------	------	------	------	-------------	------	-------	-------	-------	------	------	------	------	------	------	------

TYP STRUKTURY: struktura areálů vybavenosti

669 / U Hostivařské přehrady

SPRÁVNÍ OBVOD

Praha 15

MĚSTSKÁ ČÁST

Praha 15

KATASTRÁLNÍ ÚZEMÍ

Hostivař

ROZLOHA

5 ha

Z	(09)
ZASTAVITELNOST: zastavitelná stavební	TYP STRUKTURY: struktura areálů vybavenosti
/ R	[S]
ZPŮSOB VYUŽITÍ: zastavitelná rekreační	MÍRA STABILITY: stabilizovaná

CÍLOVÝ CHARAKTER LOKALITY

Dotvořit a posilovat cílový charakter zastavitelné, stabilizované, rekreační lokality rekreační vybavenosti U Hostivařské přehrady se strukturou areálu vybavenosti. Lokalita je součástí krajiny vymezené v ZÚR s názvem Krajina Úvalské plošiny.

Lokalita U Hostivařské přehrady je vymezena jako lokalita areálů vybavenosti. Cílem navržených regulativů je rozvíjení rekreační vybavenosti, rozvíjení propustnosti a doplňování zástavby.

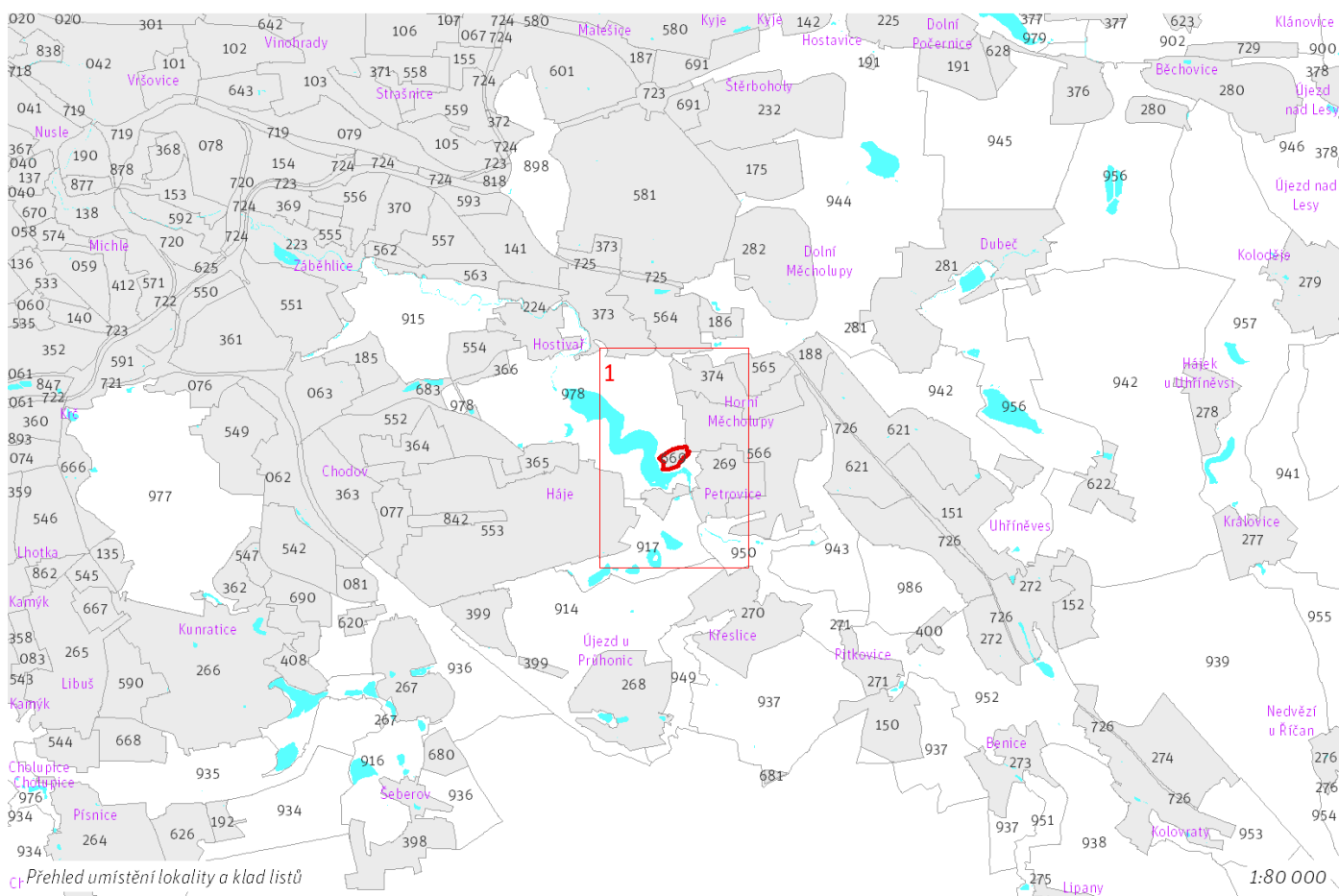

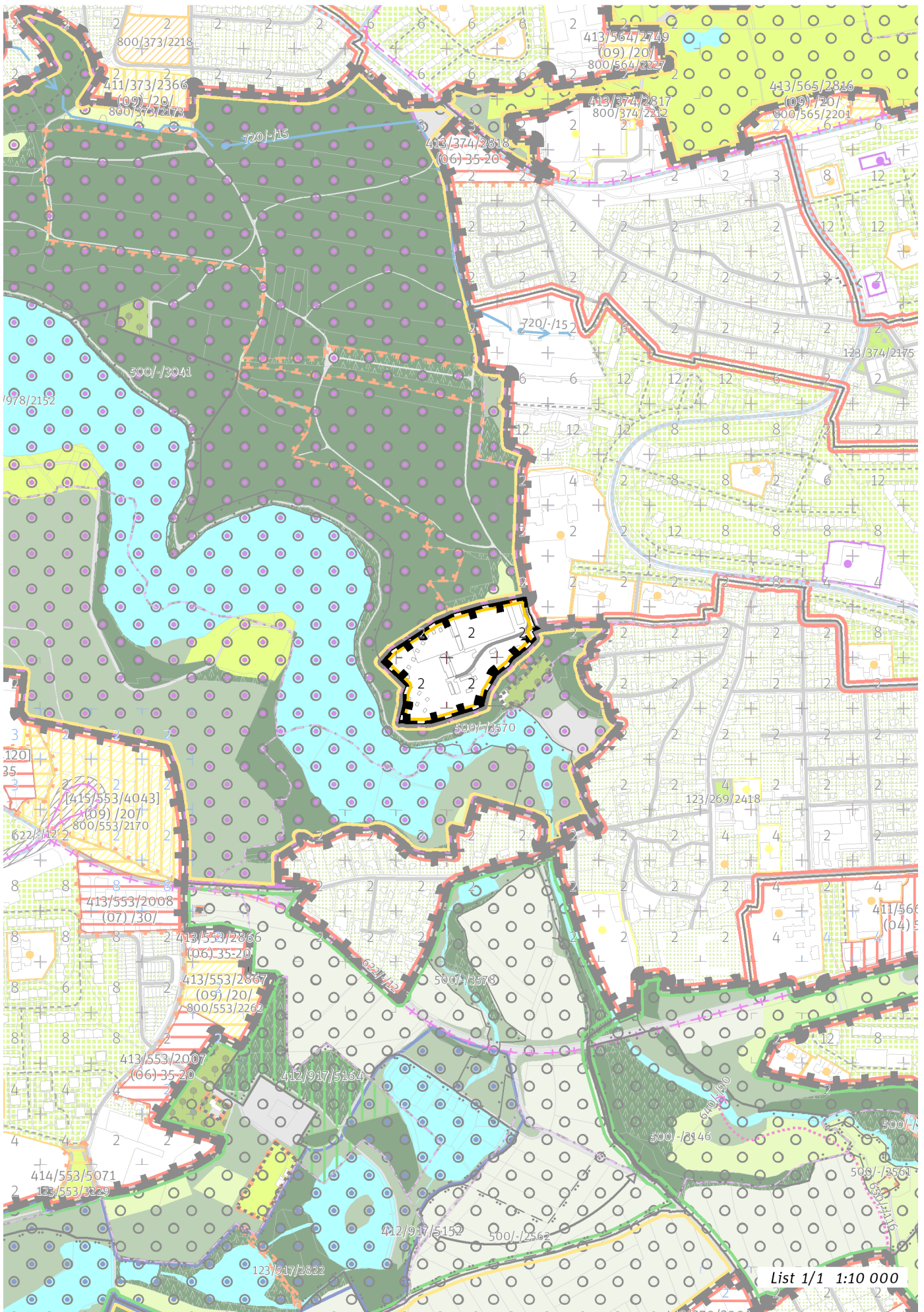

List 1/1 1:10 000

100 / MĚSTSKÁ PŘÍRODA

Individuální regulativy nejsou stanoveny.

200 / VYSTAVĚNÉ PROSTŘEDÍ

-> *(09) Struktura areálů vybavenosti, čl. 49*
Individuální regulativy nejsou stanoveny.

300 / VYUŽITÍ ÚZEMÍ

-> *Zastavitelná rekreační lokalita, čl. 64*
Individuální regulativy nejsou stanoveny.

400 / STABILITA A MÍRA VYUŽITÍ ÚZEMÍ

-> *Typy stability lokalit, čl. 69*

Individuální regulativy nejsou stanoveny.

500 / KRAJINNÁ INFRASTRUKTURA

Individuální regulativy nejsou stanoveny.

600 / DOPRAVNÍ INFRASTRUKTURA

Individuální regulativy nejsou stanoveny.

700 / TECHNICKÁ INFRASTRUKTURA

Individuální regulativy nejsou stanoveny.

800 / VEŘEJNÁ VYBAVENOST

Lokalita je vymezena jako lokalita rekreační vybavenosti.
-> *Lokality veřejné vybavenosti, čl. 145*

Individuální regulativy nejsou stanoveny.

900 / VEŘEJNÝ ZÁJEM

Individuální regulativy nejsou stanoveny.

Z 01	Z 02	Z 03	Z 04	Z 05	Z 06	Z 07	Z 08	Z 09	Z 10	zN 11	zN 12	zN 13	N 14	N 15	N 16	N 17	N 18	N 19	N 20
------	------	------	------	------	------	------	------	-------------	------	-------	-------	-------	------	------	------	------	------	------	------

TYP STRUKTURY: struktura areálů vybavenosti

670 / Reitknechtka

SPRÁVNÍ OBVOD

Praha 4

MĚSTSKÁ ČÁST

Praha 4

KATASTRÁLNÍ ÚZEMÍ

Michle, Nusle

ROZLOHA

15 ha

Z	(09)
ZASTAVITELNOST: zastavitelná stavební	TYP STRUKTURY: struktura areálů vybavenosti
/ R	[T]
ZPŮSOB VYUŽITÍ: zastavitelná rekreační	MÍRA STABILITY: transformační

CÍLOVÝ CHARAKTER LOKALITY

Naplnit potenciál zastavitelné, transformační, rekreační lokality rekreační vybavenosti Reitknechtka se strukturou areálu vybavenosti. Lokalita je součástí krajiny vymezené v ZÚR s názvem Městská krajina Prahy.

Lokalita Reitknechtka je vymezena jako lokalita areálů vybavenosti. Cílem navržených regulativů je určení prostorového uspořádání, rozvíjení rekreační vybavenosti, doplnění veřejných prostranství prodloužením propojení, které spojuje lokality Družstevní ochoz a Horní Pankrác, rozvíjení prostupnosti parkem Reitknechtka a doplňování zástavby s ohledem na využití.

V severní části lokality se nachází rozsáhlé areály školských zařízení.

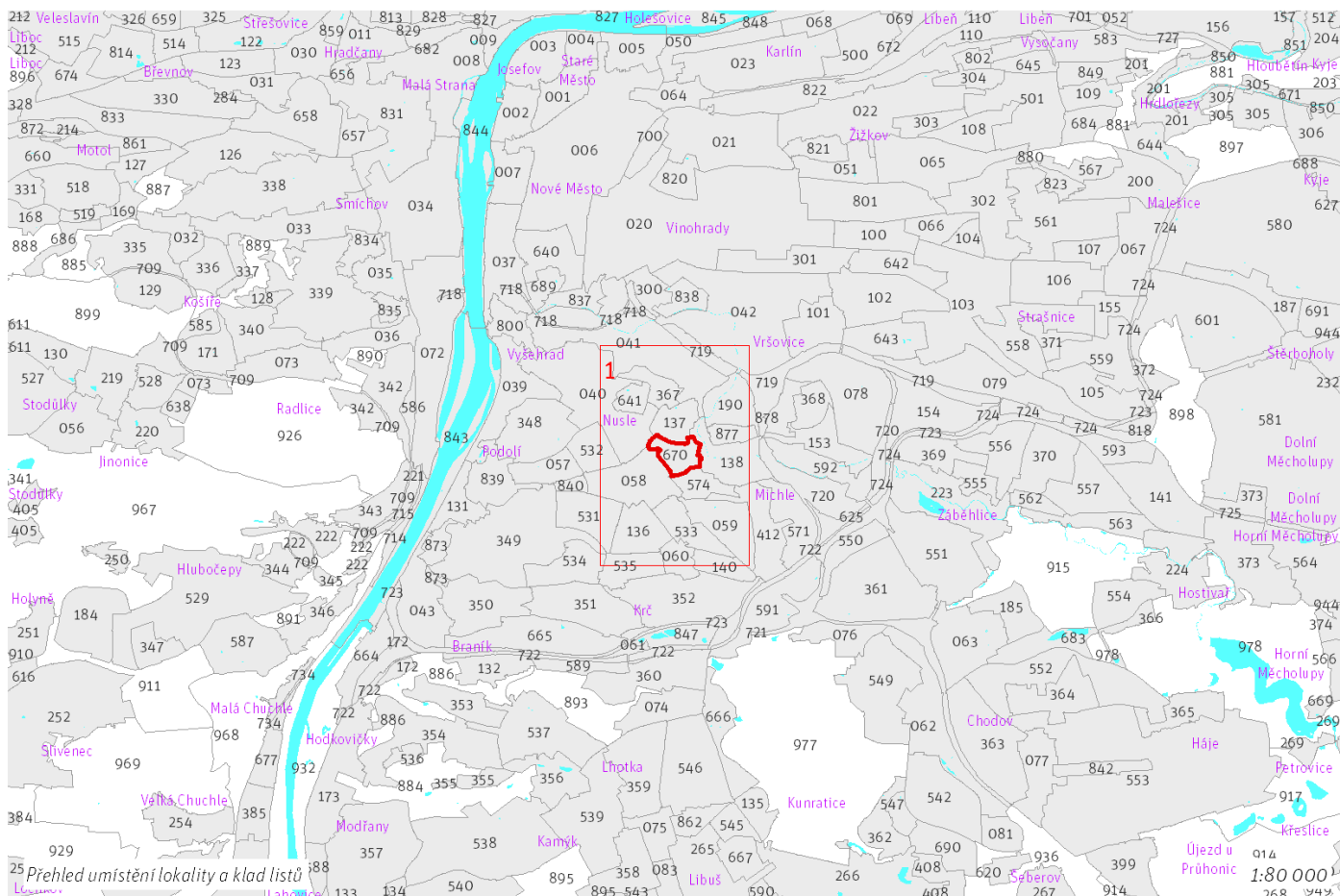

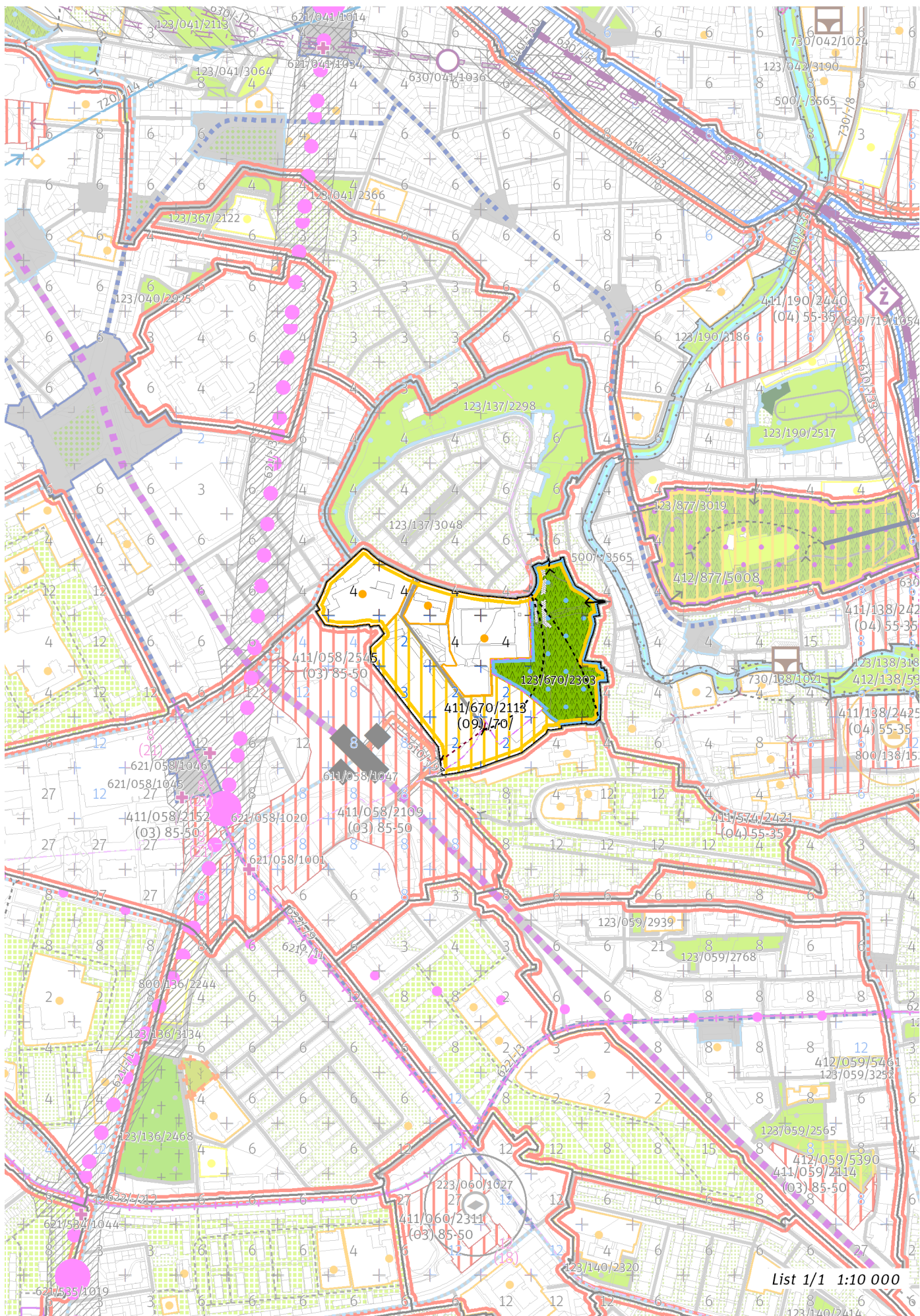

List 1/1 1:10 000

100 / MĚSTSKÁ PŘÍRODA

Městské parky

123/670/2303 Reitknechtka - lokální park

-> Městský park, čl. 84

-> Hierarchie městských parků, čl. 85

200 / VYSTAVĚNÉ PROSTŘEDÍ

-> (09) Struktura areálů vybavenosti, čl. 49

Individuální regulativy nejsou stanoveny.

300 / VYUŽITÍ ÚZEMÍ

-> Zastavitelná rekreační lokalita, čl. 64

Individuální regulativy nejsou stanoveny.

400 / STABILITA A MÍRA VYUŽITÍ ÚZEMÍ

-> Typy stability lokalit, čl. 69

Zastavitelné transformační a rozvojové plochy doplňující stávající struktury

Transformační plocha **411/670/2113** o rozloze 48014 m²

Typ struktury: struktura areálů vybavenosti

Způsob využití: rekreační

Zastavitelnost z velikosti plochy: 70%

-> Míra využití území k zastavění pro transformační a rozvojové plochy doplňující stávající struktury, čl. 76

500 / KRAJINNÁ INFRASTRUKTURA

Individuální regulativy nejsou stanoveny.

600 / DOPRAVNÍ INFRASTRUKTURA

Individuální regulativy nejsou stanoveny.

700 / TECHNICKÁ INFRASTRUKTURA

Individuální regulativy nejsou stanoveny.

800 / VEŘEJNÁ VYBAVENOST

Lokalita je vymezena jako lokalita rekreační vybavenosti.

-> Lokality veřejné vybavenosti, čl. 145

Individuální regulativy nejsou stanoveny.

900 / VEŘEJNÝ ZÁJEM

Individuální regulativy nejsou stanoveny.

Z 01	Z 02	Z 03	Z 04	Z 05	Z 06	Z 07	Z 08	Z 09	Z 10	zN 11	zN 12	zN 13	N 14	N 15	N 16	N 17	N 18	N 19	N 20
------	------	------	------	------	------	------	------	-------------	------	-------	-------	-------	------	------	------	------	------	------	------

TYP STRUKTURY: struktura areálů vybavenosti

671 / Kyjské skleníky

SPRÁVNÍ OBLAST

Praha 14

MĚSTSKÁ ČÁST

Praha 14

KATASTRÁLNÍ ÚZEMÍ

Hloubětín

ROZLOHA

9 ha

Z ZASTAVITELNOST: zastavitelná stavební	(09) TYP STRUKTURY: struktura areálů vybavenosti
/ R ZPŮSOB VYUŽITÍ: zastavitelná rekreační	[T] MÍRA STABILITY: transformační

CÍLOVÝ CHARAKTER LOKALITY

Naplnit potenciál zastavitelné, transformační, rekreační lokality rekreační vybavenosti Kyjské skleníky se strukturou areálu vybavenosti. Lokalita je součástí krajiny vymezené v ZÚR s názvem Městská krajina Prahy.

Lokalita Kyjské skleníky je vymezena jako lokalita areálů vybavenosti. Cílem navržených regulativů je určení prostorového uspořádání, rozvíjení rekreační vybavenosti, doplňování zástavby s ohledem na využití a vytvoření sportovně-rekreačního zázemí v návaznosti na park Údolí Rokytky.

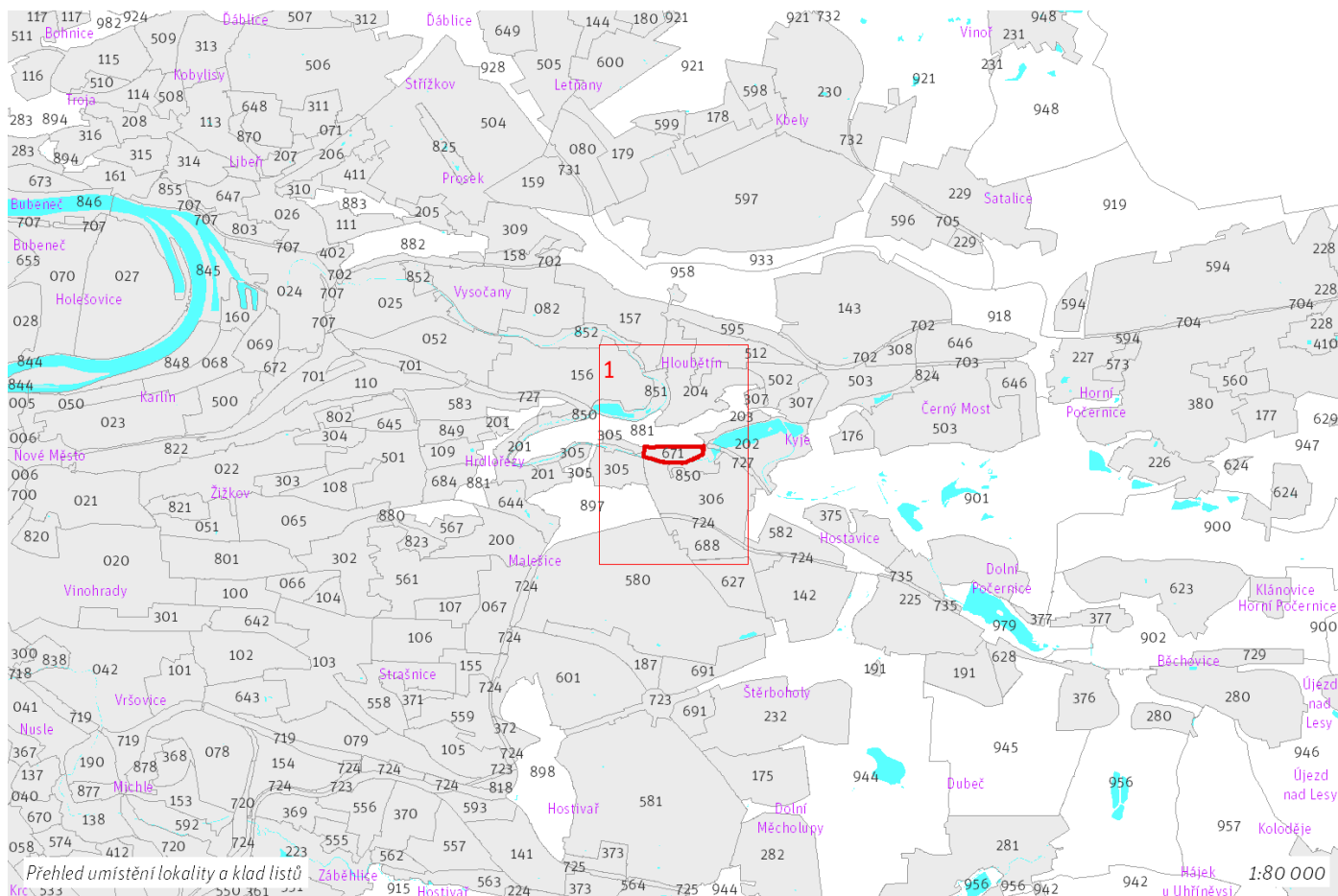

100 / MĚSTSKÁ PŘÍRODA

Individuální regulativy nejsou stanoveny.

200 / VYSTAVĚNÉ PROSTŘEDÍ

-> *(09) Struktura areálů vybavenosti, čl. 49*
Individuální regulativy nejsou stanoveny.

300 / VYUŽITÍ ÚZEMÍ

-> *Zastavitelná rekreační lokalita, čl. 64*

Při provádění změn v území minimalizovat negativní vlivy na plochy významné pro biodiverzitu nebo v odůvodněných případech realizovat kompenzační opatření.

400 / STABILITA A MÍRA VYUŽITÍ ÚZEMÍ

-> *Typy stability lokalit, čl. 69*

Zastavitelné transformační a rozvojové plochy doplňující stávající struktury

Transformační plocha **411/671/2124** o rozloze 85816 m²

Typ struktury: struktura areálů vybavenosti

Způsob využití: rekreační

Zastavitelnost z velikosti plochy: 20%

Ve vymezeném přírodním parku přizpůsobit strukturu nově umísťované zástavby měřítka a kompozici krajinného prostředí.

-> *Míra využití území k zastavění pro transformační a rozvojové plochy doplňující stávající struktury, čl. 76*

500 / KRAJINNÁ INFRASTRUKTURA

Skladebné části ÚSES

500/-/3586 LBK Rokytká – v přesných hranicích

-> *Územní systém ekologické stability, čl. 113 - 116*

600 / DOPRAVNÍ INFRASTRUKTURA

Individuální regulativy nejsou stanoveny.

700 / TECHNICKÁ INFRASTRUKTURA

Individuální regulativy nejsou stanoveny.

800 / VEŘEJNÁ VYBAVENOST

Lokalita je vymezena jako lokalita rekreační vybavenosti.

-> *Lokalita veřejné vybavenosti, čl. 145*

Individuální regulativy nejsou stanoveny.

900 / VEŘEJNÝ ZÁJEM

Individuální regulativy nejsou stanoveny.

672 / U Libeňského plynojemu

SPRÁVNÍ OBVOD

Praha 8

MĚSTSKÁ ČÁST

Praha 8

KATASTRÁLNÍ ÚZEMÍ

Karlín, Libeň

ROZLOHA

16 ha

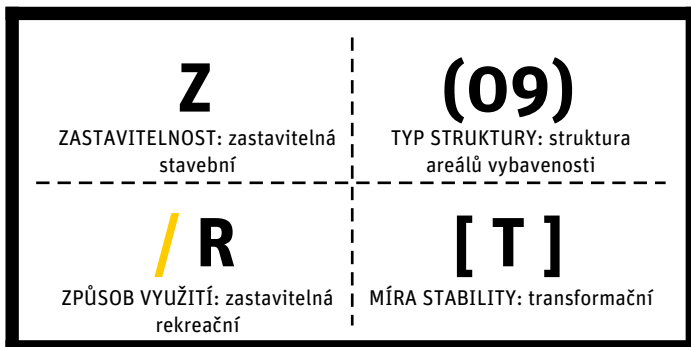

CÍLOVÝ CHARAKTER LOKALITY

Naplnit potenciál zastavitelné, transformační, rekreační lokality rekreační vybavenosti U Libeňského plynojemu se strukturou areálu vybavenosti. Lokalita je součástí krajiny vymezené v ZÚR s názvem Městská krajina Prahy.

Lokalita U Libeňského plynojemu je vymezena jako lokalita areálů vybavenosti. Cílem navržených regulativů je určení prostorového uspořádání, rozvíjení rekreační vybavenosti, doplňování zástavby s ohledem na využití a propojení přes železnici do lokality Nové Vysočany.

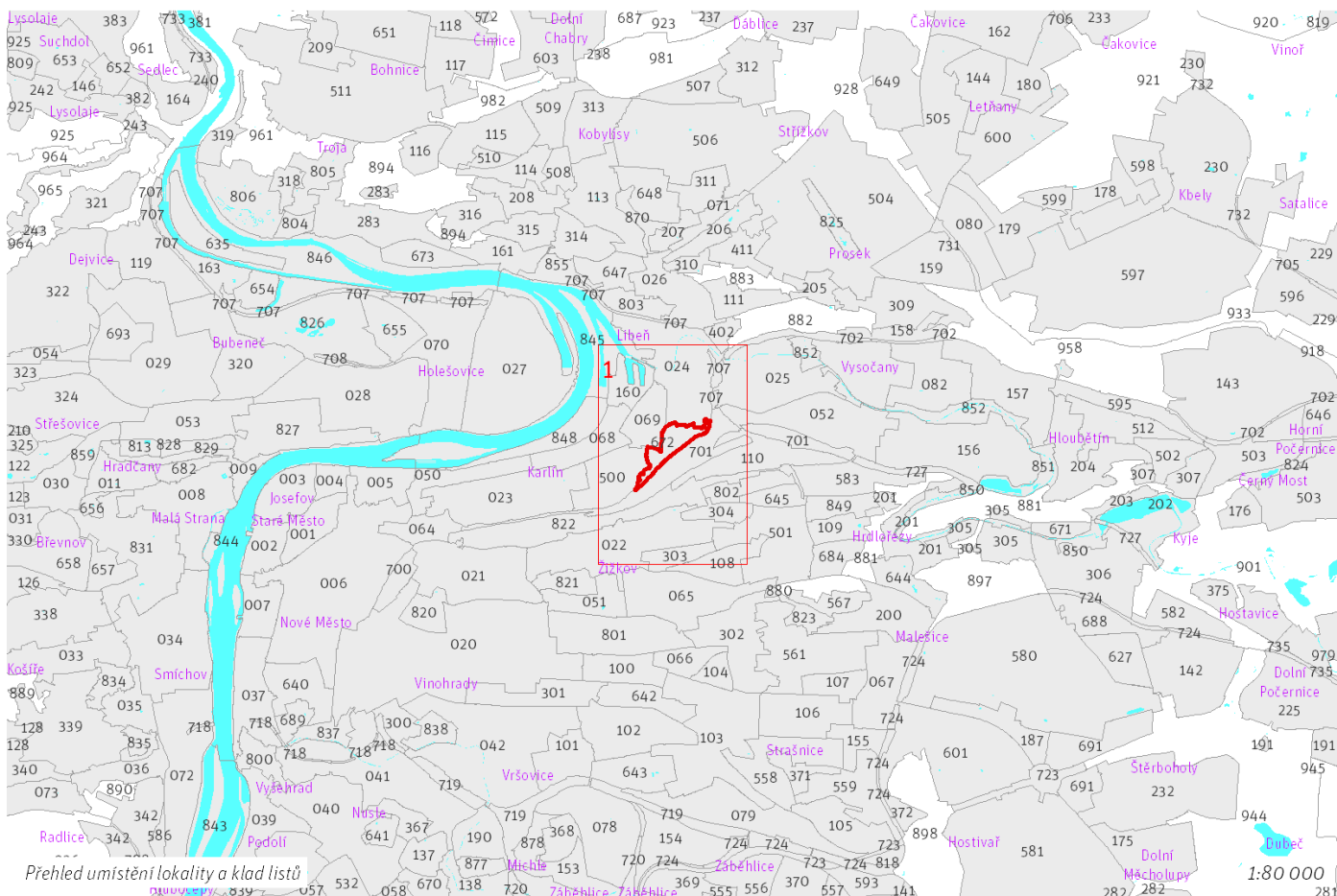

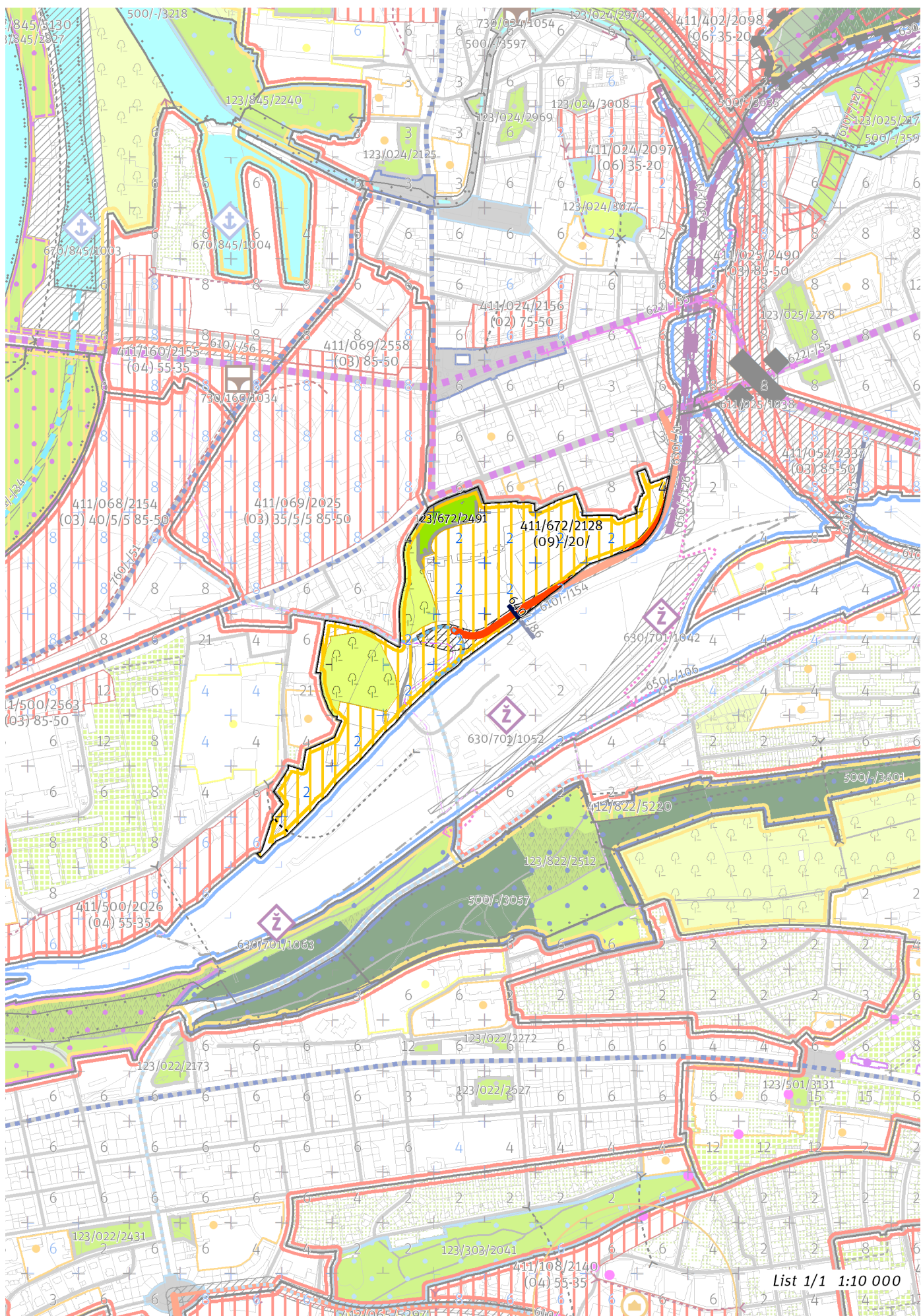

List 1/1 1:10 000

100 / MĚSTSKÁ PŘÍRODA

Městské parky

123/672/2491 Park Ke kouli - místní park

-> *Městský park, čl. 84*

-> *Hierarchie městských parků, čl. 85*

200 / VYSTAVĚNÉ PROSTŘEDÍ

-> *(09) Struktura areálů vybavenosti, čl. 49*

Individuální regulativy nejsou stanoveny.

300 / VYUŽITÍ ÚZEMÍ

-> *Zastavitelná rekreační lokalita, čl. 64*

Individuální regulativy nejsou stanoveny.

400 / STABILITA A MÍRA VYUŽITÍ ÚZEMÍ

-> *Typy stability lokalit, čl. 69*

Zastavitelné transformační a rozvojové plochy doplňující stávající struktury

Transformační plocha **411/672/2128** o rozloze 124957 m²

Typ struktury: struktura areálů vybavenosti

Způsob využití: rekreační

Zastavitelnost z velikosti plochy: 20%

Při provádění změn v území minimalizovat negativní vlivy na plochy významné pro biodiverzitu nebo v odůvodněných případech realizovat kompenzační opatření.

-> *Míra využití území k zastavění pro transformační a rozvojové plochy doplňující stávající struktury, čl. 76*

500 / KRAJINNÁ INFRASTRUKTURA

Individuální regulativy nejsou stanoveny.

600 / DOPRAVNÍ INFRASTRUKTURA

Systém pozemních komunikací

610/-/154 Jižní obchvat Libně – návrh

-> *Systém pozemních komunikací, čl. 118 - 120*

Bezmotorová doprava

640/-/86 Lávka u železnice u Libeňského plynojemu – návrh

-> *Bezmotorová doprava, čl. 127 - 128*

700 / TECHNICKÁ INFRASTRUKTURA

Záplavová území

V lokalitě se nachází záplavové území určené k ochraně pro Q2002.

-> *Záplavová území, čl. 134*

Záplavová území jsou vymezena v grafické části ve výkrese Z 03.

800 / VEŘEJNÁ VYBAVENOST

Lokalita je vymezena jako lokalita rekreační vybavenosti.

-> *Lokality veřejné vybavenosti, čl. 145*

Individuální regulativy nejsou stanoveny.

900 / VEŘEJNÝ ZÁJEM

Veřejně prospěšné stavby dopravní infrastruktury

910-610/-/154 Jižní obchvat Libně

-> *Veřejně prospěšné stavby, veřejně prospěšná opatření, stavby a opatření k zajišťování obrany a bezpečnost státu a plochy asanací, čl. 150 - 151*

Navrhované veřejně prospěšné stavby, veřejně prospěšná opatření, stavby a opatření k zajišťování obrany a bezpečnost státu jsou vymezeny v grafické části ve výkrese Z 04.

673 / Trojská brána

SPRÁVNÍ OBVOD

Praha 7

MĚSTSKÁ ČÁST

Praha 7, Praha-Troja

KATASTRÁLNÍ ÚZEMÍ

Libeň, Troja

ROZLOHA

21 ha

Z	(09)
ZASTAVITELNOST: zastavitelná stavební	TYP STRUKTURY: struktura areálů vybavenosti
/ R	[T]
ZPŮSOB VYUŽITÍ: zastavitelná rekreační	MÍRA STABILITY: transformační

CÍLOVÝ CHARAKTER LOKALITY

Naplnit potenciál zastavitelné, transformační, rekreační lokality rekreační vybavenosti Trojská brána se strukturou areálu vybavenosti. Lokalita je součástí krajiny vymezené v ZÚR s názvem Městská krajina Prahy.

Lokalita Trojská brána je vymezena jako lokalita areálu vybavenosti. Cílem navržených regulativů je zvýšení propustnosti do obytných lokalit Troja a Pelc-Tyrolka a následně do lokality Nad Trójou, na jihu zajištění dobré propustnosti do parků Trojské nábřeží I. a Trojské nábřeží II., které jsou součástí lokality Vltava IV. Budou začleněny rozsáhlé dopravní stavby, rozvíjen rekreační charakter území, doplňována zástavba za účelem obsluhy okolních rekreačních území podél Vltavských břehů a napojení lokality na síť tramvajové dopravy.

V lokalitě se nachází stávající areál výroby betonových směsí napojený na překladiště vodní dopravy a zapojený do systému city-logistiky, který slouží pro výstavbu celoměstsky významných staveb. Po jejich dokončení se předpokládá rekultivace území na rekreační využití v souladu s cílovým charakterem lokality.

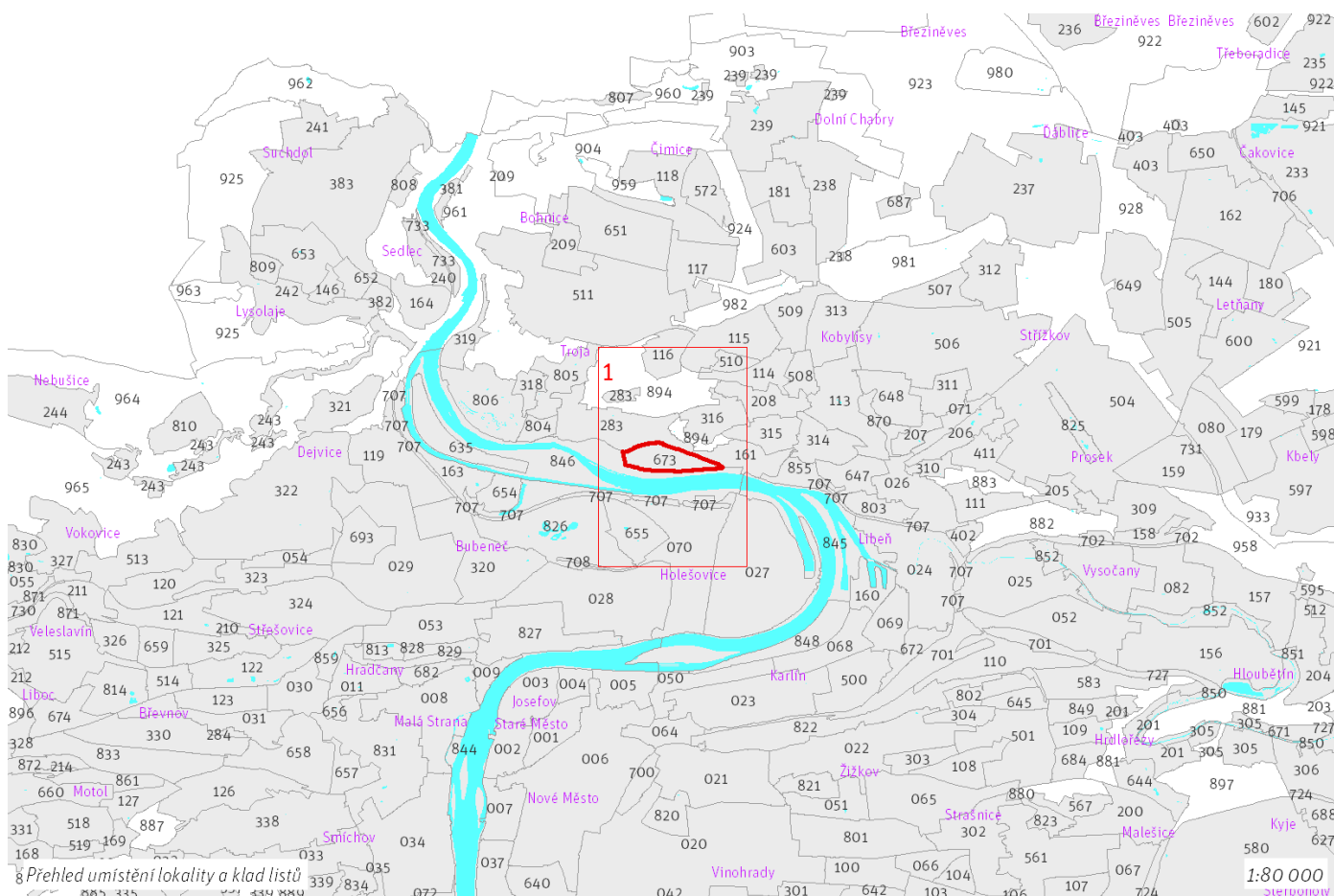

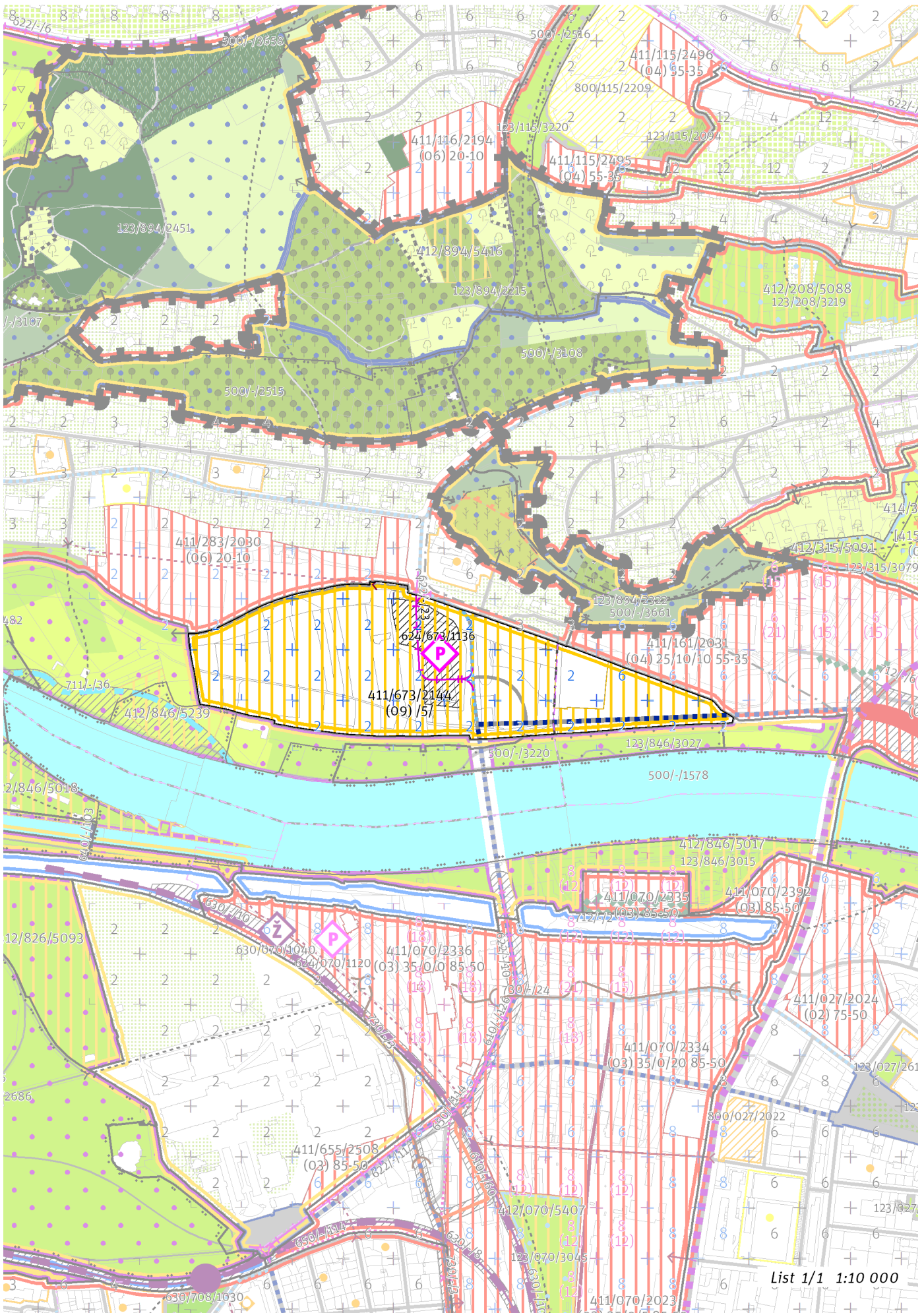

100 / MĚSTSKÁ PŘÍRODA

Individuální regulativy nejsou stanoveny.

200 / VYSTAVĚNÉ PROSTŘEDÍ

-> *(09) Struktura areálů vybavenosti, čl. 49*

Uliční prostranství

Náměstí a ulice čtvrtové úrovně: Nová Povltavská, Trojský most

-> *Hierarchie uličních prostranství, čl. 81*

300 / VYUŽITÍ ÚZEMÍ

-> *Zastavitelná rekreační lokalita, čl. 64*

Individuální regulativy nejsou stanoveny.

400 / STABILITA A MÍRA VYUŽITÍ ÚZEMÍ

-> *Typy stability lokalit, čl. 69*

Zastavitelné transformační a rozvojové plochy doplňující stávající struktury

Transformační plocha **411/673/2144** o rozloze 199784 m²

Typ struktury: struktura areálů vybavenosti

Způsob využití: rekreační

Zastavitelnost z velikosti plochy: 5%

-> *Míra využití území k zastavění pro transformační a rozvojové plochy doplňující stávající struktury, čl. 76*

500 / KRAJINNÁ INFRASTRUKTURA

Individuální regulativy nejsou stanoveny.

600 / DOPRAVNÍ INFRASTRUKTURA

Veřejná doprava / Tramvajová doprava

622/-/23 Tramvajová smyčka Trojský most – návrh

-> *Systém veřejné dopravy, čl. 121*

-> *Tramvajová doprava, čl. 123*

Veřejná doprava / Záchytná parkoviště P+R

624/673/1136 Parkoviště P + R - Troja – návrh, minimální přípustná kapacita 500 stání

-> *Systém veřejné dopravy, čl. 121*

-> *Záchytná parkoviště P+R, čl. 125*

700 / TECHNICKÁ INFRASTRUKTURA

Záplavová území

Využití území je omezeno záplavovým územím Vltavy a Berounky kategorie: záplavové území neprůtočné.

V lokalitě se nachází záplavové území určené k ochraně pro Q2002.

-> *Záplavová území, čl. 134*

Záplavová území jsou vymezena v grafické části ve výkrese Z 03.

800 / VEŘEJNÁ VYBAVENOST

Lokalita je vymezena jako lokalita rekreační vybavenosti.

-> *Lokality veřejné vybavenosti, čl. 145*

Individuální regulativy nejsou stanoveny.

900 / VEŘEJNÝ ZÁJEM

Veřejně prospěšné stavby dopravní infrastruktury

910-622/-/23 Tramvajová smyčka Trojský most

910-624/673/1136 Parkoviště P + R - Troja

-> *Veřejně prospěšné stavby, veřejně prospěšná opatření, stavby a opatření k zajišťování obrany a bezpečnost státu a plochy asanací, čl. 150 - 151*

Navrhované veřejně prospěšné stavby, veřejně prospěšná opatření, stavby a opatření k zajišťování obrany a bezpečnost státu jsou vymezeny v grafické části ve výkrese Z 04.

674 / Vypich

SPRÁVNÍ OBVOD

Praha 6

MĚSTSKÁ ČÁST

Praha 6

KATASTRÁLNÍ ÚZEMÍ

Břevnov

ROZLOHA

24 ha

Z	(09)
ZASTAVITELNOST: zastavitelná stavební	TYP STRUKTURY: struktura areálů vybavenosti
/ R	[T]
ZPŮSOB VYUŽITÍ: zastavitelná rekreační	MÍRA STABILITY: transformační

CÍLOVÝ CHARAKTER LOKALITY

Naplnit potenciál zastavitelné, transformační, rekreační lokality rekreační vybavenosti Vypich se strukturou areálu vybavenosti. Lokalita je součástí krajiny vymezené v ZÚR s názvem Městská krajina Prahy.

Lokalita Vypich je vymezena jako lokalita areálů vybavenosti. Cílem navržených regulativů je určení prostorového uspořádání, rozvíjení rekreační vybavenosti, doplňování zástavby s ohledem na využití a zlepšování pěší dostupnosti.

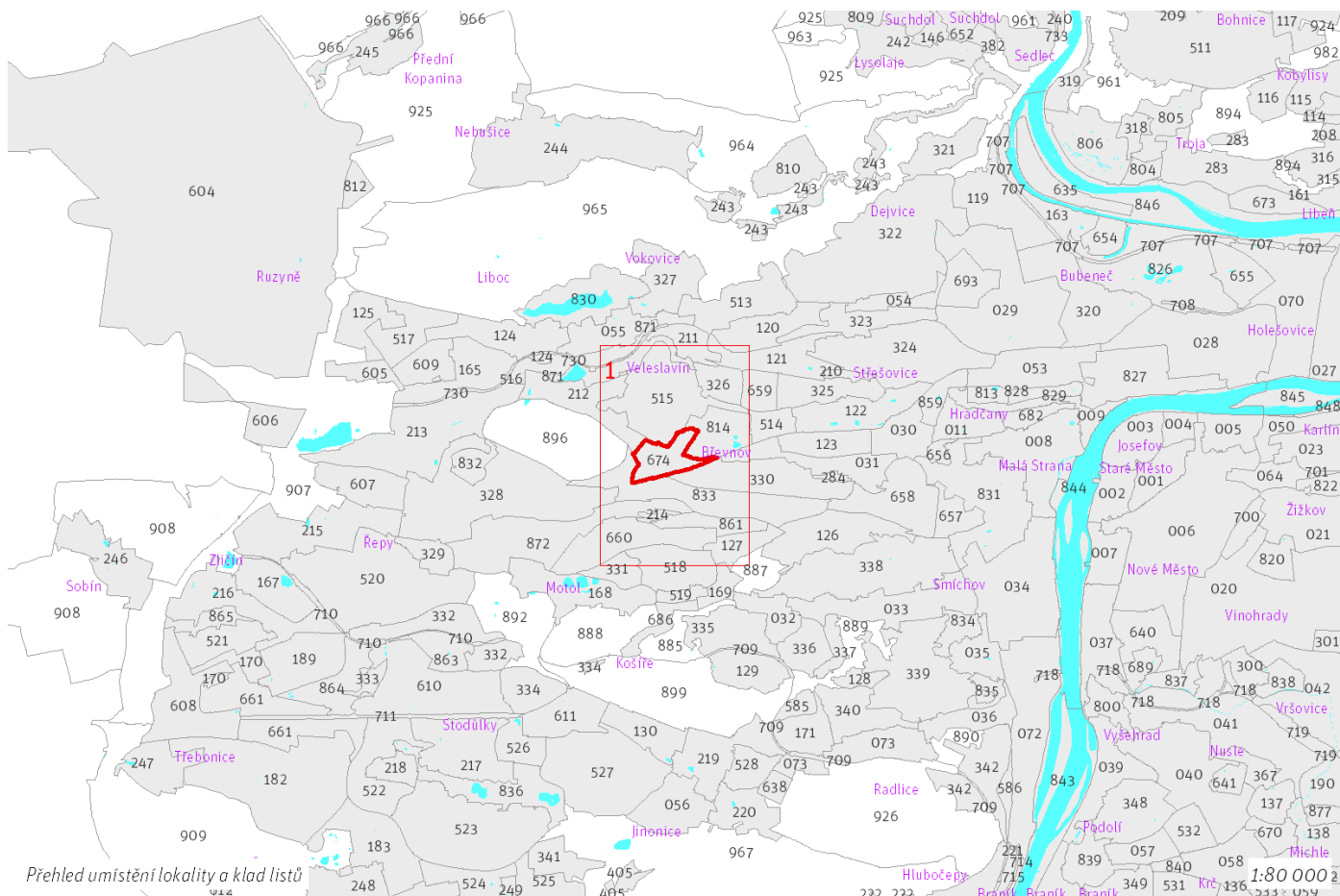



100 / MĚSTSKÁ PŘÍRODA

Individuální regulativy nejsou stanoveny.

200 / VYSTAVĚNÉ PROSTŘEDÍ

-> (09) Struktura areálů vybavenosti, čl. 49
Individuální regulativy nejsou stanoveny.

300 / VYUŽITÍ ÚZEMÍ

-> Zastavitelná rekreační lokalita, čl. 64
Individuální regulativy nejsou stanoveny.

400 / STABILITA A MÍRA VYUŽITÍ ÚZEMÍ

-> Typy stability lokalit, čl. 69

Zastavitelné transformační a rozvojové plochy doplňující stávající struktury

Transformační plocha **411/674/2005** o rozloze 132466 m²
Typ struktury: struktura areálů vybavenosti
Způsob využití: rekreační
Zastavitelnost z velikosti plochy: 20%

-> Míra využití území k zastavění pro transformační a rozvojové plochy doplňující stávající struktury, čl. 76

500 / KRAJINNÁ INFRASTRUKTURA

Individuální regulativy nejsou stanoveny.

600 / DOPRAVNÍ INFRASTRUKTURA

Mimoúrovňová křižovatka Vypich a Břevnovská radiála musí být v maximální míře v prostoru Bělohorské pláně vedeny pod povrchem a jejich prostorové i architektonické řešení musí respektovat charakter území v bezprostředním okolí Obory Hvězda a Břevnovského kláštera.

Systém pozemních komunikací

610/-/69 Břevnovská radiála – návrh
611/833/1037 Mimoúrovňová křižovatka Vypich, součást Břevnovské radiály – návrh
-> Systém pozemních komunikací, čl. 118 - 120

700 / TECHNICKÁ INFRASTRUKTURA

Zásobování vodou

720/674/1006 Vodojem Vypich, rozšíření – územní rezerva
-> Zásobování vodou, čl. 135

800 / VEŘEJNÁ VYBAVENOST

Lokalita je vymezena jako lokalita rekreační vybavenosti.
-> Lokality veřejné vybavenosti, čl. 145

Individuální regulativy nejsou stanoveny.

900 / VEŘEJNÝ ZÁJEM

Veřejně prospěšné stavby dopravní infrastruktury

910-610/-/69 Břevnovská radiála

-> Veřejně prospěšné stavby, veřejně prospěšná opatření, stavby a opatření k zajišťování obrany a bezpečnost státu a plochy asanací, čl. 150 - 151

Navrhované veřejně prospěšné stavby, veřejně prospěšná opatření, stavby a opatření k zajišťování obrany a bezpečnost státu jsou vymezeny v grafické části ve výkrese Z 04.

677 / Mezichuchlí

SPRÁVNÍ OBVOD

Praha 16

MĚSTSKÁ ČÁST

Praha-Velká Chuchle

KATASTRÁLNÍ ÚZEMÍ

Malá Chuchle, Velká Chuchle

ROZLOHA

15 ha

Z	(09)
ZASTAVITELNOST: zastavitelná stavební	TYP STRUKTURY: struktura areálů vybavenosti
/ P	[T]
ZPŮSOB VYUŽITÍ: zastavitelná produkční	MÍRA STABILITY: transformační

CÍLOVÝ CHARAKTER LOKALITY

Naplnit potenciál zastavitelné, transformační, produkční lokality komerční vybavenosti Mezichuchlí se strukturou areálu vybavenosti. Lokalita je součástí krajiny vymezené v ZÚR s názvem Krajina nívy Berounky.

Lokalita Mezichuchlí je vymezena jako lokalita areálů vybavenosti. Cílem navržených regulativů je určení prostorového uspořádání, rozvíjení komerční vybavenosti, doplňování zástavby s ohledem na omezení dané záplavovým územím a doplnění sítě veřejných prostranství ulicí spojující ulice Mezichuchelskou a Strakonickou.

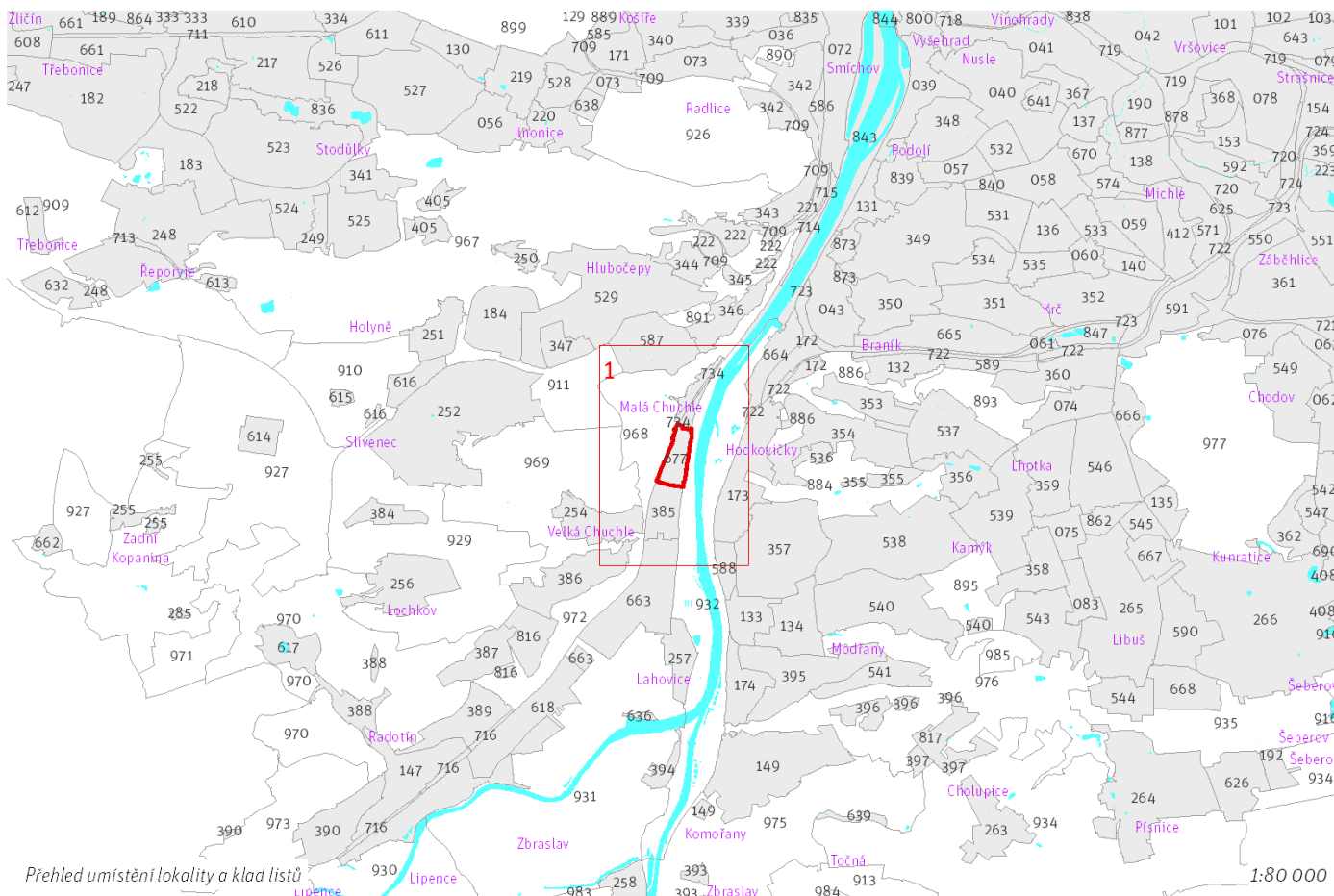

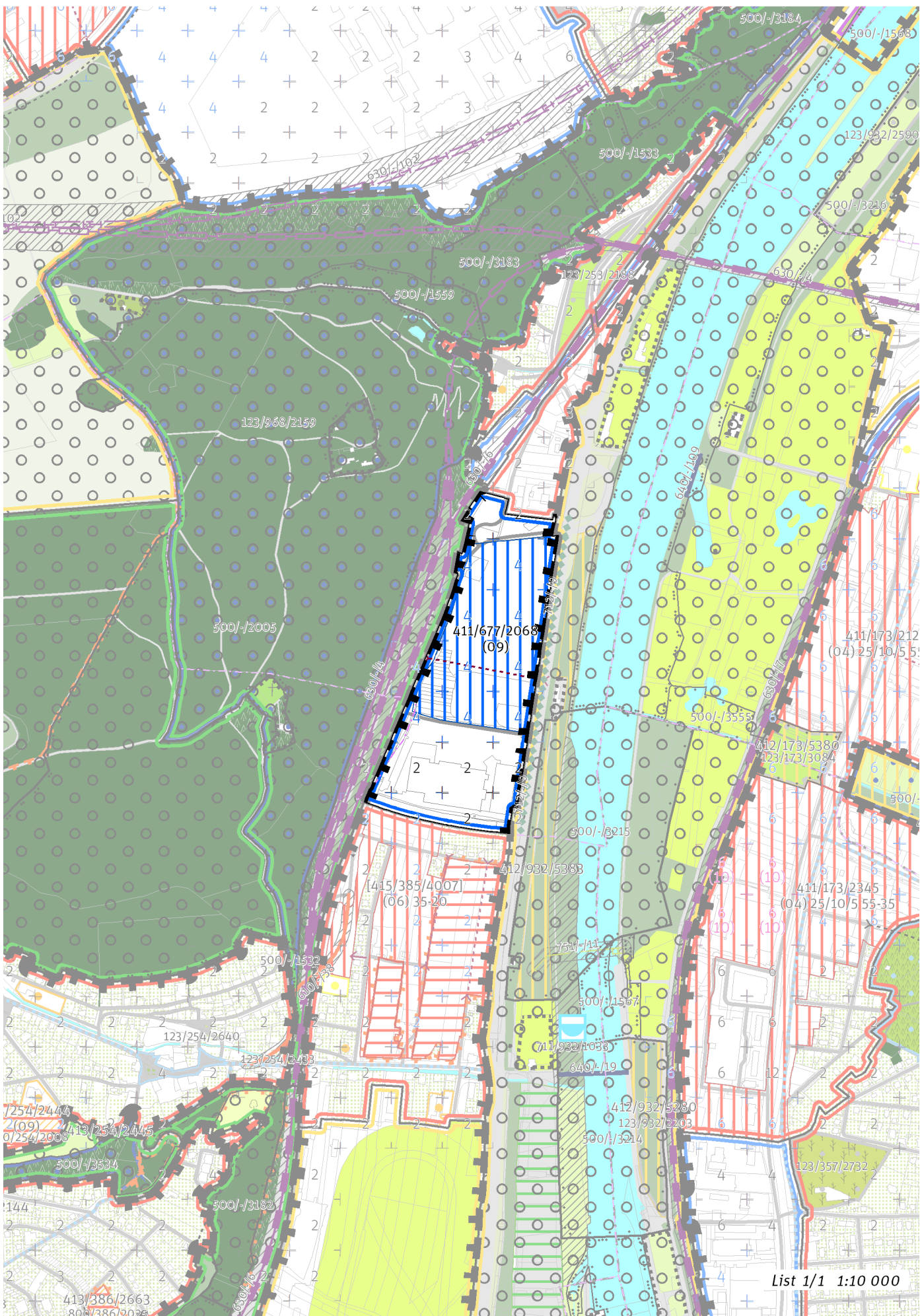

List 1/1 1:10 000

100 / MĚSTSKÁ PŘÍRODA

Individuální regulativy nejsou stanoveny.

200 / VYSTAVĚNÉ PROSTŘEDÍ

-> (09) Struktura areálů vybavenosti, čl. 49
Individuální regulativy nejsou stanoveny.

300 / VYUŽITÍ ÚZEMÍ

-> Zastavitelná produkční lokalita, čl. 62
Individuální regulativy nejsou stanoveny.

400 / STABILITA A MÍRA VYUŽITÍ ÚZEMÍ

-> Typy stability lokalit, čl. 69

Zastavitelné transformační a rozvojové plochy doplňující stávající struktury

Transformační plocha **411/677/2068** o rozloze 73669 m²

Typ struktury: struktura areálů vybavenosti

Způsob využití: produkční

Zastavitelnost z velikosti plochy: nestanovuje se

-> Míra využití území k zastavění pro transformační a rozvojové plochy doplňující stávající struktury, čl. 76

500 / KRAJINNÁ INFRASTRUKTURA

Individuální regulativy nejsou stanoveny.

600 / DOPRAVNÍ INFRASTRUKTURA

Železniční doprava

630/-/6 Železniční trať Praha – Beroun – návrh

-> Železniční doprava, čl. 126

700 / TECHNICKÁ INFRASTRUKTURA

Záplavová území

V lokalitě se nachází záplavové území určené k ochraně pro Q2002.

-> Záplavová území, čl. 134

Záplavová území jsou vymezena v grafické části ve výkrese Z 03.

800 / VEŘEJNÁ VYBAVENOST

Lokalita je vymezena jako lokalita komerční vybavenosti.

-> Lokality veřejné vybavenosti, čl. 145

Individuální regulativy nejsou stanoveny.

900 / VEŘEJNÝ ZÁJEM

Veřejně prospěšné stavby dopravní infrastruktury

910-630/-/6 Železniční trať Praha – Beroun

-> Veřejně prospěšné stavby, veřejně prospěšná opatření, stavby a opatření k zajišťování obrany a bezpečnost státu a plochy asanací, čl. 150 - 151

Navrhované veřejně prospěšné stavby, veřejně prospěšná opatření, stavby a opatření k zajišťování obrany a bezpečnost státu jsou vymezeny v grafické části ve výkrese Z 04.

Z 01	Z 02	Z 03	Z 04	Z 05	Z 06	Z 07	Z 08	Z 09	Z 10	zN 11	zN 12	zN 13	N 14	N 15	N 16	N 17	N 18	N 19	N 20
------	------	------	------	------	------	------	------	-------------	------	-------	-------	-------	------	------	------	------	------	------	------

TYP STRUKTURY: struktura areálů vybavenosti

678 / Zabitý kopec

SPRÁVNÍ OBVOD

Praha 18

MĚSTSKÁ ČÁST

Praha-Čakovice

KATASTRÁLNÍ ÚZEMÍ

Miškovice

ROZLOHA

8 ha

Z ZASTAVITELNOST: zastavitelná stavební	(09) TYP STRUKTURY: struktura areálů vybavenosti
/ R ZPŮSOB VYUŽITÍ: zastavitelná rekreační	[R] MÍRA STABILITY: rozvojová

CÍLOVÝ CHARAKTER LOKALITY

Naplnit potenciál zastavitelné, rozvojové, rekreační lokality rekreační vybavenosti Zabitý kopec se strukturou areálu vybavenosti. Lokalita je součástí krajiny vymezené v ZÚR s názvem Krajina Čakovické tabule.

Lokalita Zabitý kopec je vymezena jako lokalita areálů vybavenosti. Cílem navržených regulativů je určení prostorového uspořádání a rozvíjení rekreační vybavenosti.

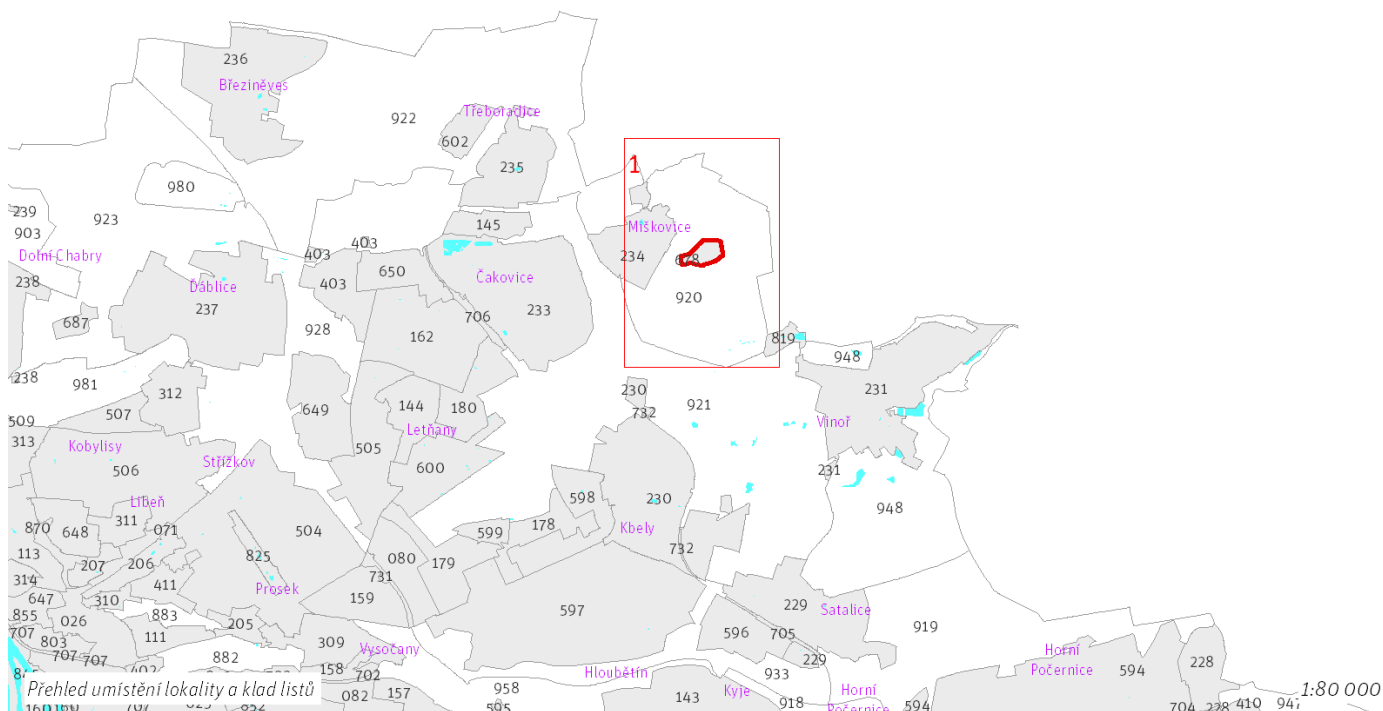

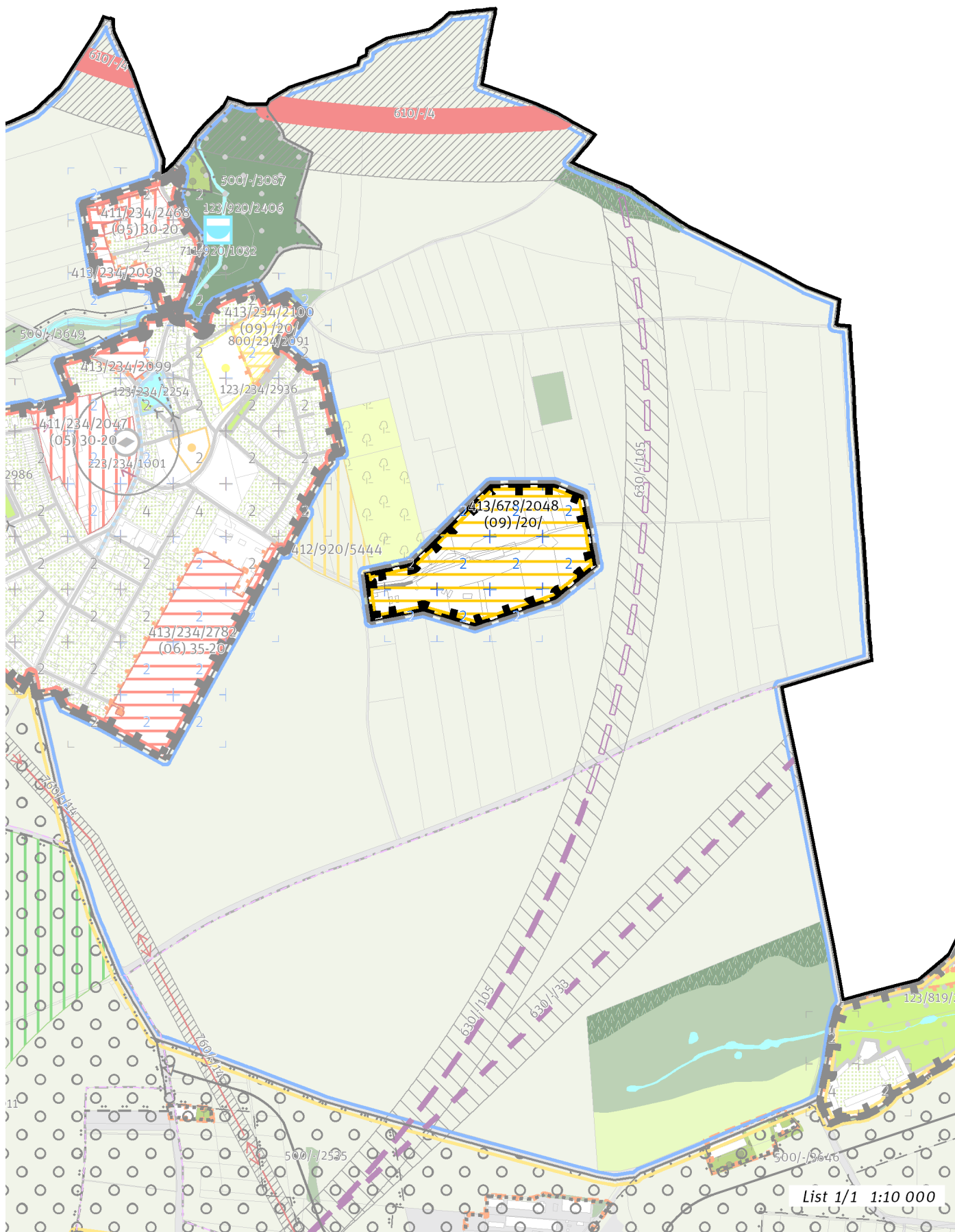

List 1/1 1:10 000

100 / MĚSTSKÁ PŘÍRODA

Individuální regulativy nejsou stanoveny.

200 / VYSTAVĚNÉ PROSTŘEDÍ

-> *(09) Struktura areálů vybavenosti, čl. 49*
Individuální regulativy nejsou stanoveny.

300 / VYUŽITÍ ÚZEMÍ

-> *Zastavitelná rekreační lokalita, čl. 64*

Při provádění změn v území minimalizovat negativní vlivy na plochy významné pro biodiverzitu nebo v odůvodněných případech realizovat kompenzační opatření.

400 / STABILITA A MÍRA VYUŽITÍ ÚZEMÍ

-> *Typy stability lokalit, čl. 69*

Zastavitelné transformační a rozvojové plochy doplňující stávající struktury

Rozvojová plocha **413/678/2048** o rozloze 76811 m²

Typ struktury: struktura areálů vybavenosti

Způsob využití: rekreační

Zastavitelnost z velikosti plochy: 20%

-> *Míra využití území k zastavění pro transformační a rozvojové plochy doplňující stávající struktury, čl. 76*

500 / KRAJINNÁ INFRASTRUKTURA

Individuální regulativy nejsou stanoveny.

600 / DOPRAVNÍ INFRASTRUKTURA

Individuální regulativy nejsou stanoveny.

700 / TECHNICKÁ INFRASTRUKTURA

Individuální regulativy nejsou stanoveny.

800 / VEŘEJNÁ VYBAVENOST

Lokalita je vymezena jako lokalita rekreační vybavenosti.

-> *Lokality veřejné vybavenosti, čl. 145*

Individuální regulativy nejsou stanoveny.

900 / VEŘEJNÝ ZÁJEM

Individuální regulativy nejsou stanoveny.

Z 01	Z 02	Z 03	Z 04	Z 05	Z 06	Z 07	Z 08	Z 09	Z 10	zN 11	zN 12	zN 13	N 14	N 15	N 16	N 17	N 18	N 19	N 20
------	------	------	------	------	------	------	------	-------------	------	-------	-------	-------	------	------	------	------	------	------	------

TYP STRUKTURY: struktura areálů vybavenosti

680 / Šeberov rozvoj vybavenosti

SPRÁVNÍ OBVOD

Praha 11

MĚSTSKÁ ČÁST

Praha-Šeberov

KATASTRÁLNÍ ÚZEMÍ

Šeberov

ROZLOHA

16 ha

Z ZASTAVITELNOST: zastavitelná stavební	(09) TYP STRUKTURY: struktura areálů vybavenosti
/ R ZPŮSOB VYUŽITÍ: zastavitelná rekreační	[R] MÍRA STABILITY: rozvojová

CÍLOVÝ CHARAKTER LOKALITY

Naplnit potenciál zastavitelné, rozvojové, rekreační lokality rekreační vybavenosti Šeberov rozvoj vybavenosti se strukturou areálu vybavenosti. Lokalita je součástí krajiny vymezené v ZÚR s názvem Krajina Uhříněveské plošiny.

Lokalita Šeberov rozvoj vybavenosti je vymezena jako lokalita areálů vybavenosti. Cílem navržených regulativů je určení prostorového uspořádání a rozvíjení rekreační a občanské vybavenosti.

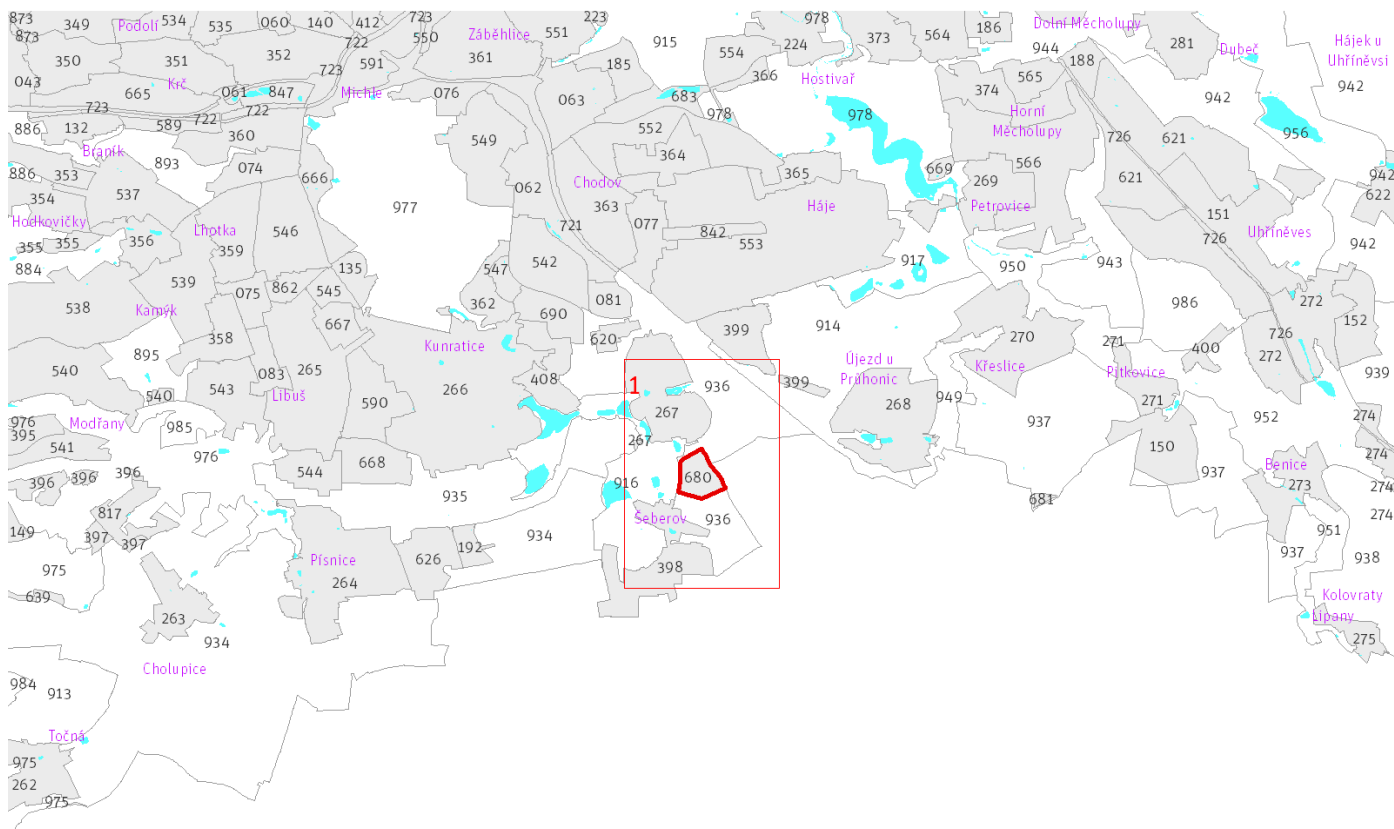

Přehled umístění lokality a klad listů

1:80 000

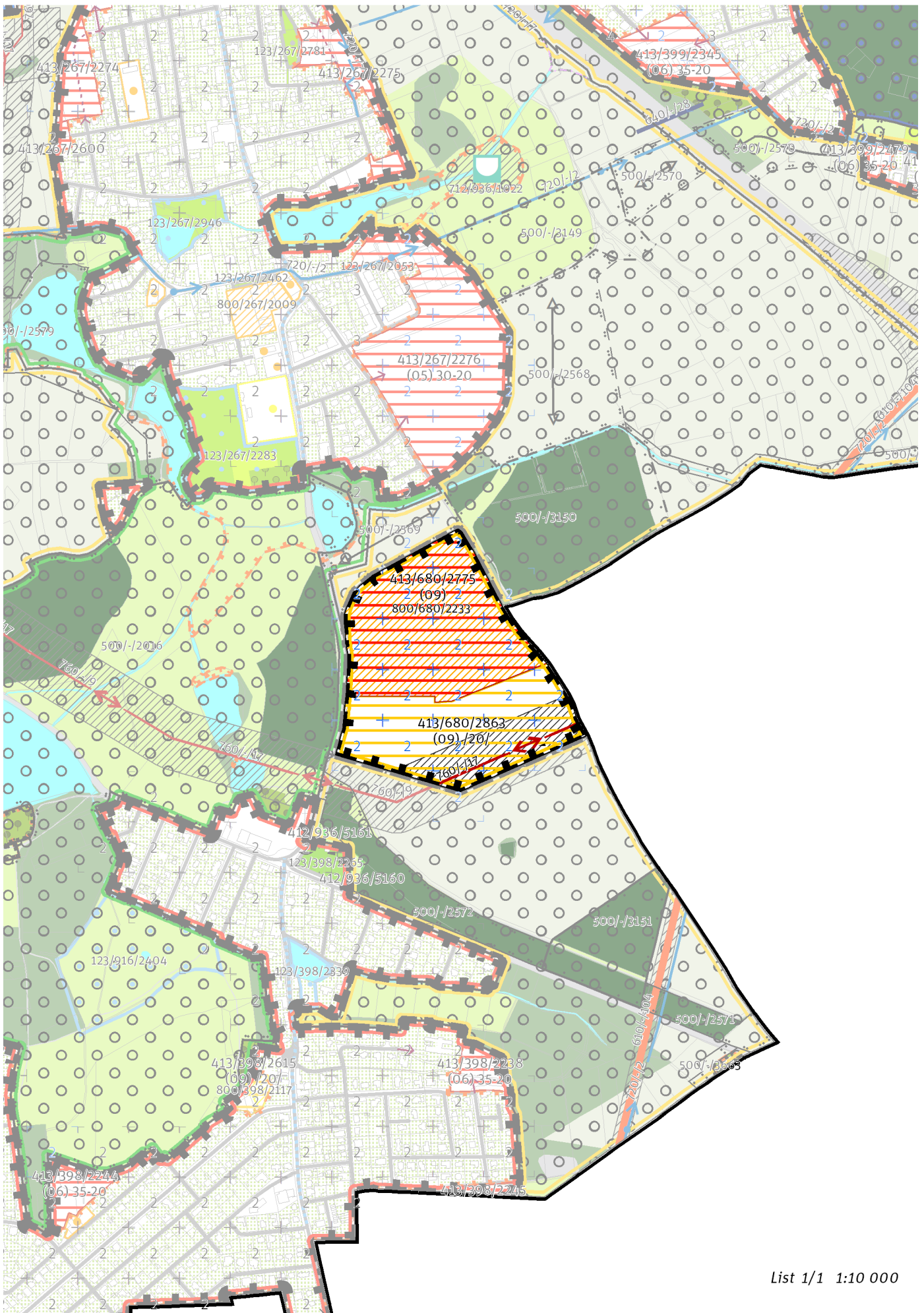

100 / MĚSTSKÁ PŘÍRODA

Individuální regulativy nejsou stanoveny.

200 / VYSTAVĚNÉ PROSTŘEDÍ

-> *(09) Struktura areálů vybavenosti, čl. 49*
Individuální regulativy nejsou stanoveny.

300 / VYUŽITÍ ÚZEMÍ

-> *Zastavitelná rekreační lokalita, čl. 64*
Individuální regulativy nejsou stanoveny.

400 / STABILITA A MÍRA VYUŽITÍ ÚZEMÍ

-> *Typy stability lokalit, čl. 69*

Zastavitelné transformační a rozvojové plochy doplňující stávající struktury

Rozvojová plocha **413/680/2863** o rozloze 74184 m²

Typ struktury: struktura areálů vybavenosti

Způsob využití: rekreační

Zastavitelnost z velikosti plochy: 20%

Rozvojová plocha **413/680/2775** o rozloze 88040 m²

Typ struktury: struktura areálů vybavenosti

Způsob využití: obytná

Zastavitelnost z velikosti plochy: nestanovuje se

-> *Míra využití území k zastavení pro transformační a rozvojové plochy doplňující stávající struktury, čl. 76*

500 / KRAJINNÁ INFRASTRUKTURA

Individuální regulativy nejsou stanoveny.

600 / DOPRAVNÍ INFRASTRUKTURA

Individuální regulativy nejsou stanoveny.

700 / TECHNICKÁ INFRASTRUKTURA

Zásobování elektrickou energií

760/-/17 Nadzemní elektrické vedení 400 kV Transformační stanice Chodov - Transformační stanice Čechy Střed – návrh

760/-/9 Nadzemní elektrické vedení 110 kV Transformační stanice Chodov - Transformační stanice Uhříněves – návrh

-> *Zásobování elektrickou energií, čl. 139*

800 / VEŘEJNÁ VYBAVENOST

Lokalita je vymezena jako lokalita rekreační vybavenosti.

-> *Lokality veřejné vybavenosti, čl. 145*

Veřejná vybavenost

800/680/2233 - plocha o velikosti 88040 m² rezervovaná pro veřejnou vybavenost, pro využití: občanská vybavenost

-> *Plochy veřejné vybavenosti, čl. 146*

900 / VEŘEJNÝ ZÁJEM

Veřejně prospěšné stavby technické infrastruktury

910-760/-/17 Nadzemní elektrické vedení 400 kV Transformační stanice Chodov - Transformační stanice Čechy Střed

910-760/-/9 Nadzemní elektrické vedení 110 kV Transformační stanice Chodov - Transformační stanice Uhříněves

-> *Veřejně prospěšné stavby, veřejně prospěšná opatření, stavby a opatření k zajišťování obrany a bezpečnost státu a plochy asanací, čl. 150 - 151*

Navrhované veřejně prospěšné stavby, veřejně prospěšná opatření, stavby a opatření k zajišťování obrany a bezpečnost státu jsou vymezeny v grafické části ve výkresu Z 04.

Z 01	Z 02	Z 03	Z 04	Z 05	Z 06	Z 07	Z 08	Z 09	Z 10	zN 11	zN 12	zN 13	N 14	N 15	N 16	N 17	N 18	N 19	N 20
------	------	------	------	------	------	------	------	-------------	------	-------	-------	-------	------	------	------	------	------	------	------

TYP STRUKTURY: struktura areálů vybavenosti

681 / U Čestlického areálu

SPRÁVNÍ OBVOD

Praha 11

MĚSTSKÁ ČÁST

Praha-Křeslice

KATASTRÁLNÍ ÚZEMÍ

Křeslice

ROZLOHA

2 ha

Z ZASTAVITELNOST: zastavitelná stavební	(09) TYP STRUKTURY: struktura areálů vybavenosti
/ P ZPŮSOB VYUŽITÍ: zastavitelná produkční	[R] MÍRA STABILITY: rozvojová

CÍLOVÝ CHARAKTER LOKALITY

Naplnit potenciál zastavitelné, rozvojové, produkční lokality komerční vybavenosti U Čestlického areálu se strukturou areálu vybavenosti. Lokalita je součástí krajiny vymezené v ZÚR s názvem Krajina Uhříněveské plošiny.

Lokalita U Čestlického areálu je vymezena jako lokalita areálu vybavenosti. Cílem navržených regulativů je určení prostorového uspořádání a rozvíjení komerční vybavenosti.

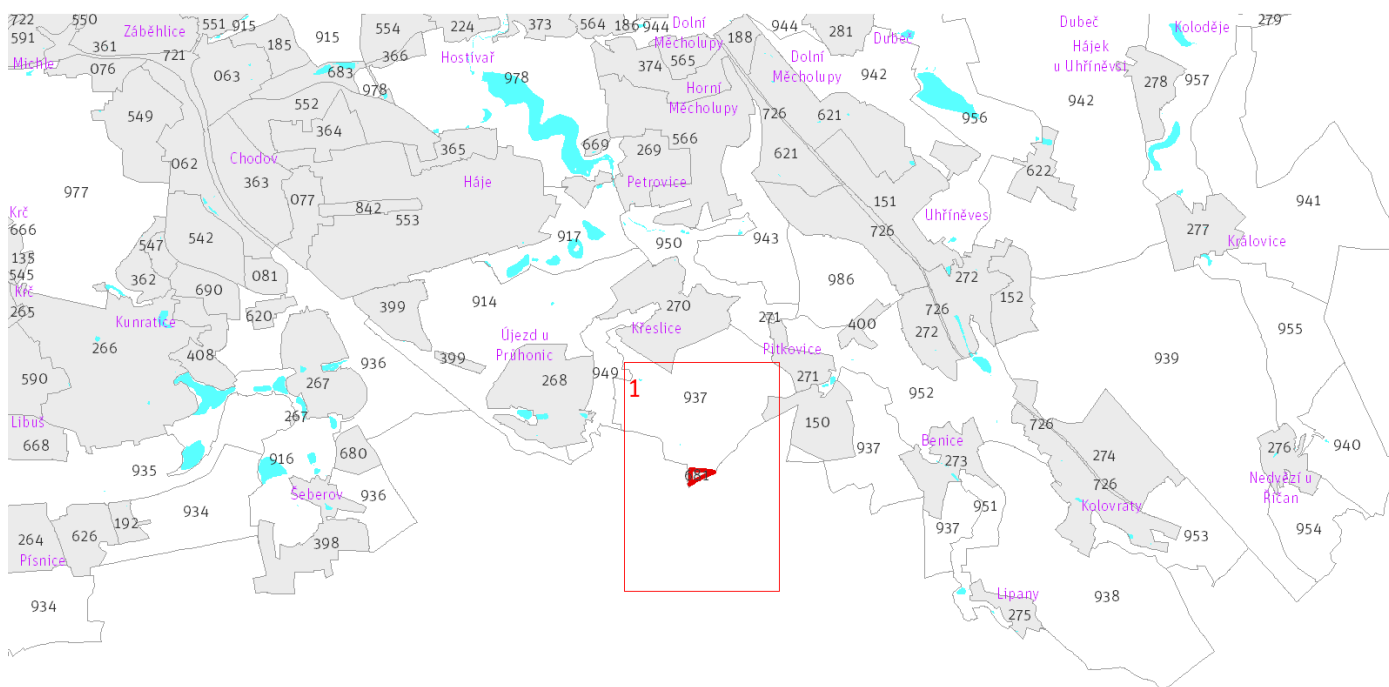

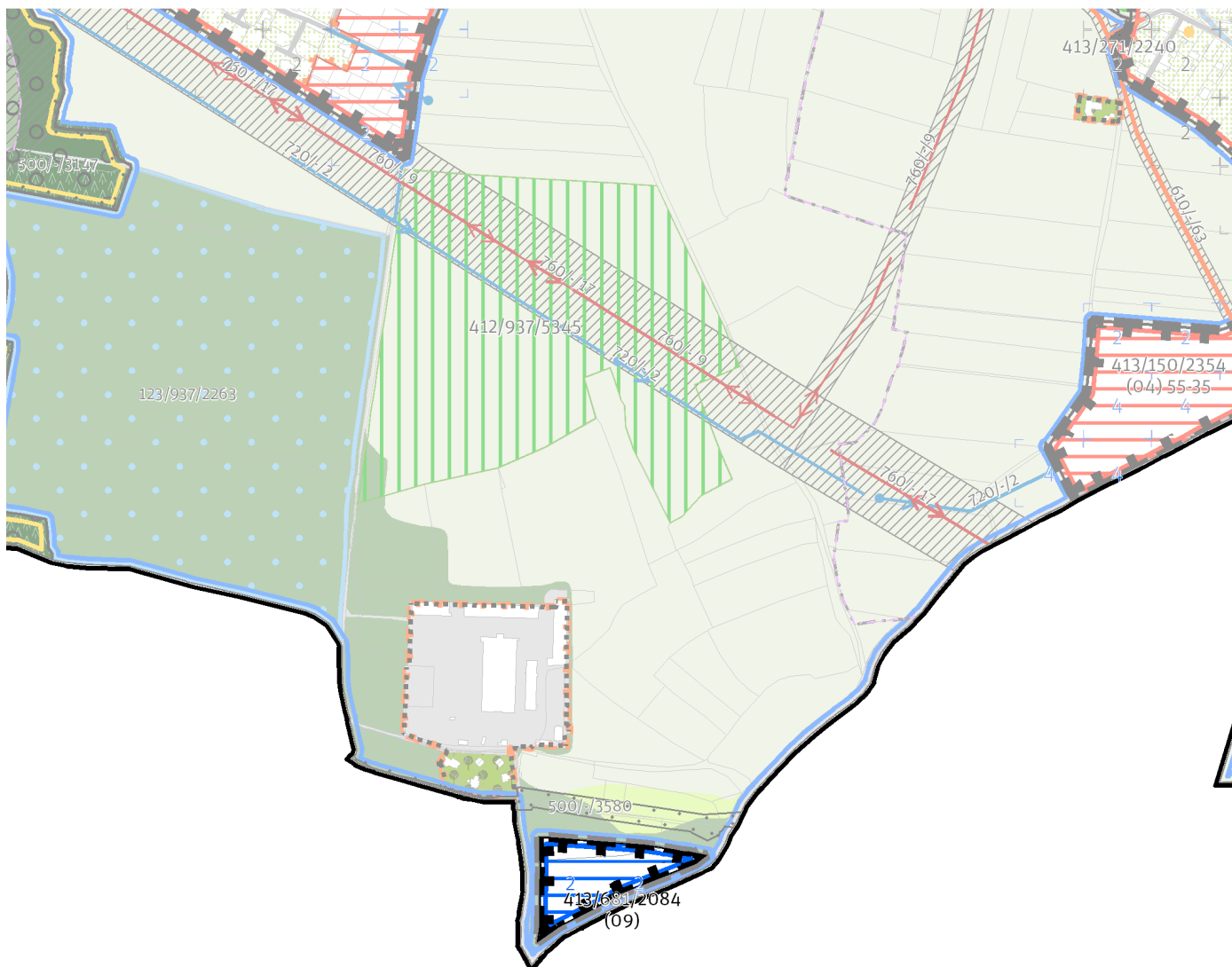

100 / MĚSTSKÁ PŘÍRODA

Individuální regulativy nejsou stanoveny.

200 / VYSTAVĚNÉ PROSTŘEDÍ

-> (09) Struktura areálů vybavenosti, čl. 49
Individuální regulativy nejsou stanoveny.

300 / VYUŽITÍ ÚZEMÍ

-> Zastavitelná produkční lokalita, čl. 62
Individuální regulativy nejsou stanoveny.

400 / STABILITA A MÍRA VYUŽITÍ ÚZEMÍ

-> Typy stability lokalit, čl. 69

Zastavitelné transformační a rozvojové plochy doplňující stávající struktury

Rozvojová plocha **413/681/2084** o rozloze 18790 m²

Typ struktury: struktura areálů vybavenosti

Způsob využití: produkční

Zastavitelnost z velikosti plochy: nestanovuje se

-> Míra využití území k zastavění pro transformační a rozvojové plochy doplňující stávající struktury, čl. 76

500 / KRAJINNÁ INFRASTRUKTURA

Individuální regulativy nejsou stanoveny.

600 / DOPRAVNÍ INFRASTRUKTURA

Individuální regulativy nejsou stanoveny.

700 / TECHNICKÁ INFRASTRUKTURA

Individuální regulativy nejsou stanoveny.

800 / VEŘEJNÁ VYBAVENOST

Lokalita je vymezena jako lokalita komerční vybavenosti.

-> Lokality veřejné vybavenosti, čl. 145

Individuální regulativy nejsou stanoveny.

900 / VEŘEJNÝ ZÁJEM

Individuální regulativy nejsou stanoveny.

682 / Pražský hrad

SPRÁVNÍ OBVOD

Praha 1

MĚSTSKÁ ČÁST

Praha 1

KATASTRÁLNÍ ÚZEMÍ

Hradčany, Malá Strana

ROZLOHA

11 ha

Z	(09)
ZASTAVITELNOST: zastavitelná stavební	TYP STRUKTURY: struktura areálů vybavenosti
/ O	[S]
ZPŮSOB VYUŽITÍ: zastavitelná obytná	MÍRA STABILITY: stabilizovaná

CÍLOVÝ CHARAKTER LOKALITY

Chránit a posilovat cílový charakter zastavitelné, stabilizované, obytné lokality občanské vybavenosti Pražský hrad se strukturou areálů vybavenosti. Lokalita je součástí krajiny vymezené v ZÚR s názvem Městská krajina Prahy.

Lokalita Pražský hrad je vymezena jako lokalita areálu vybavenosti. Cílem navržených regulativů je zachování prostorového uspořádání a výškové kompozice s jednou horizontální úrovní doplněná vertikálami věží kostelů a významných staveb.

Zástavbu tvoří paláce či kostely s komponovanými zahradami a zčásti zástavba měšťanských domů. Dominantou lokality je Chrám svatého Víta. Jedná se o strukturu s dlouhodobě stabilizovaným prostorovým uspořádáním, zahrnuje nejstarší zástavbu města. Kostru veřejných prostranství tvoří tři hradní nádvoří a náměstí U Svatého Jiří. Uvnitř prostupného areálu je rostlá síť veřejných prostranství, zástavba je velikostně různorodá a výškově ustálená. Součástí areálu je veřejně přístupná zahrada. Lokalita je součástí Pražské památkové rezervace.

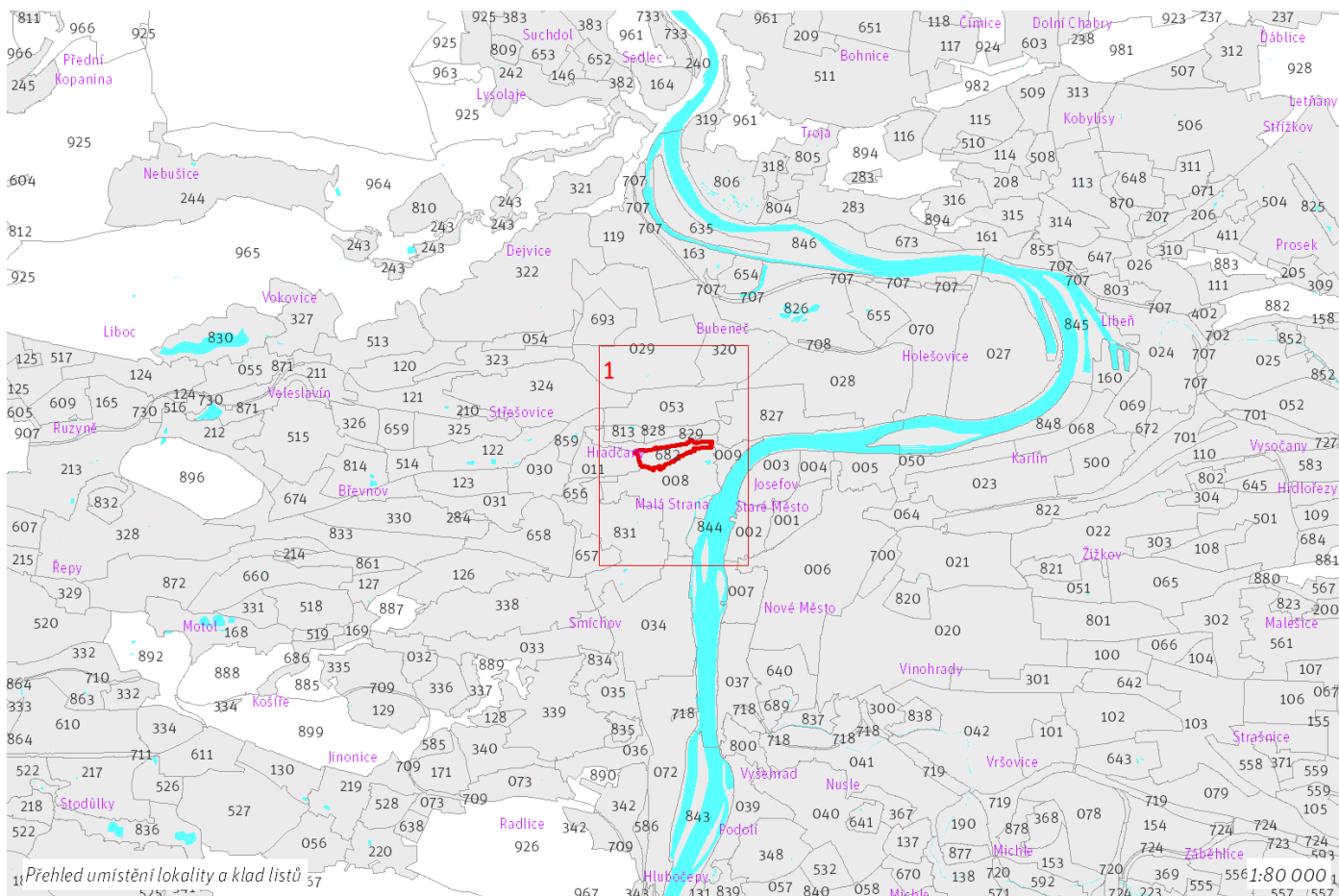

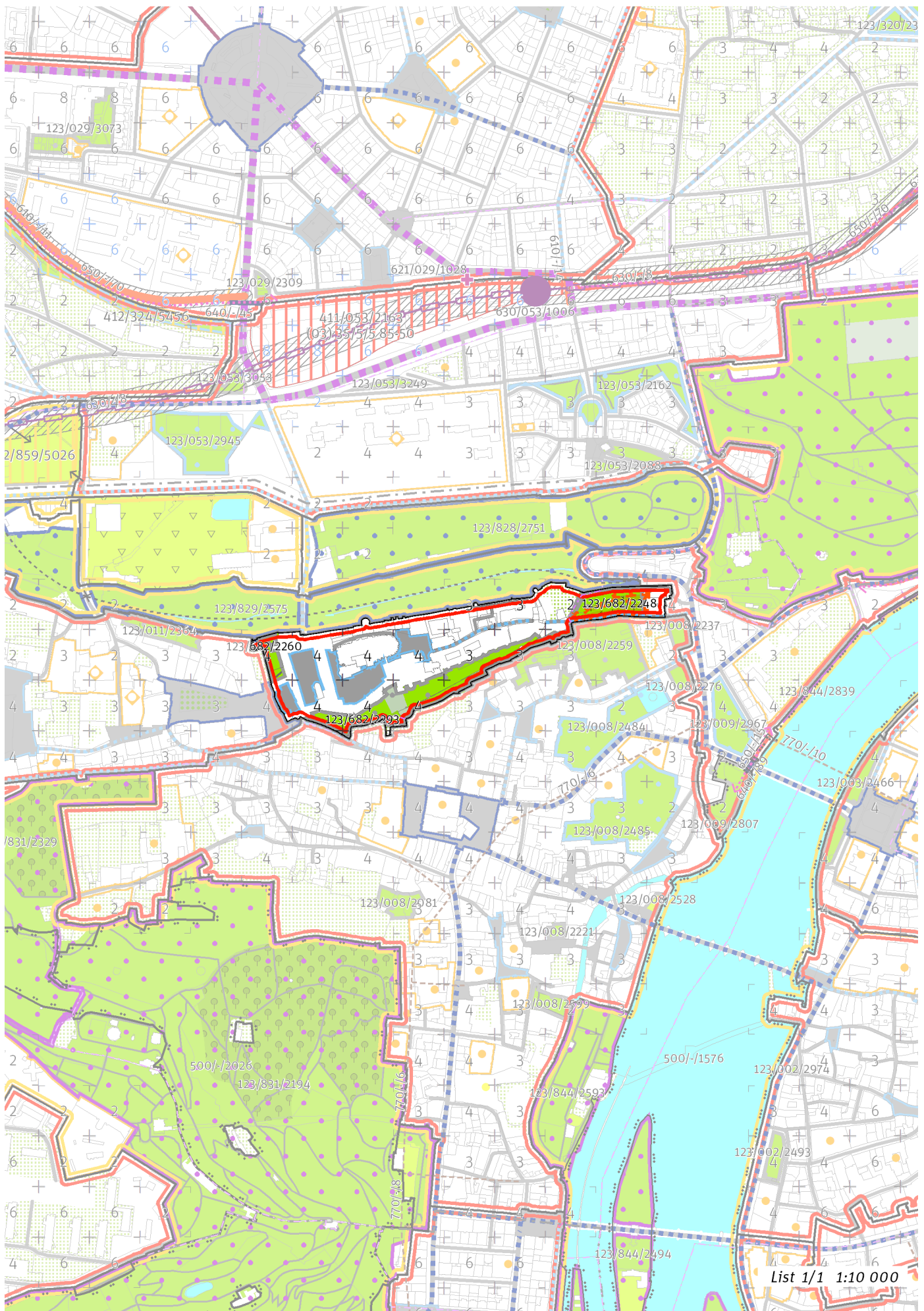

100 / MĚSTSKÁ PŘÍRODA

Městské parky

123/682/2248 Svatováclavská vinice - místní park

V městském parku je ustanovení dle čl. 90 odst. (2) až (6) přípustné pouze v souladu s jeho kulturní hodnotou a chráněnou kompozicí.

123/682/2260 Zahrada Na Baště - místní park

V městském parku je ustanovení dle čl. 90 odst. (2) až (6) přípustné pouze v souladu s jeho kulturní hodnotou a chráněnou kompozicí.

123/682/2293 Zahrada Na valech - místní park

V městském parku je ustanovení dle čl. 90 odst. (2) až (6) přípustné pouze v souladu s jeho kulturní hodnotou a chráněnou kompozicí.

-> Městský park, čl. 84

-> Hierarchie městských parků, čl. 85

200 / VYSTAVĚNÉ PROSTŘEDÍ

-> (09) Struktura areálů vybavenosti, čl. 49

Individuální regulativy nejsou stanoveny.

300 / VYUŽITÍ ÚZEMÍ

-> Zastavitelná obytná lokalita, čl. 63

Individuální regulativy nejsou stanoveny.

400 / STABILITA A MÍRA VYUŽITÍ ÚZEMÍ

-> Typy stability lokalit, čl. 69

Individuální regulativy nejsou stanoveny.

500 / KRAJINNÁ INFRASTRUKTURA

Individuální regulativy nejsou stanoveny.

600 / DOPRAVNÍ INFRASTRUKTURA

Individuální regulativy nejsou stanoveny.

700 / TECHNICKÁ INFRASTRUKTURA

Individuální regulativy nejsou stanoveny.

800 / VEŘEJNÁ VYBAVENOST

Lokalita je vymezena jako lokalita občanské vybavenosti.

-> Lokality veřejné vybavenosti, čl. 145

Individuální regulativy nejsou stanoveny.

900 / VEŘEJNÝ ZÁJEM

Individuální regulativy nejsou stanoveny.

Z 01	Z 02	Z 03	Z 04	Z 05	Z 06	Z 07	Z 08	Z 09	Z 10	zN 11	zN 12	zN 13	N 14	N 15	N 16	N 17	N 18	N 19	N 20
------	------	------	------	------	------	------	------	-------------	------	-------	-------	-------	------	------	------	------	------	------	------

TYP STRUKTURY: struktura areálů vybavenosti

683 / Chodov sport

SPRÁVNÍ OBVOD

Praha 11, Praha 15

MĚSTSKÁ ČÁST

Praha 11, Praha 15

KATASTRÁLNÍ ÚZEMÍ

Chodov, Háje, Hostivař

ROZLOHA

25 ha

Z ZASTAVITELNOST: zastavitelná stavební	(09) TYP STRUKTURY: struktura areálů vybavenosti
/ R ZPŮSOB VYUŽITÍ: zastavitelná rekreační	[R] MÍRA STABILITY: rozvojová

CÍLOVÝ CHARAKTER LOKALITY

Naplnit potenciál zastavitelné, rozvojové, rekreační lokality rekreační vybavenosti Chodov sport se strukturou areálu vybavenosti. Lokalita je součástí krajiny vymezené v ZÚR s názvem Městská krajina Prahy.

Lokalita Chodov sport je vymezena jako lokalita areálu vybavenosti. Cílem navržených regulativů je určení prostorového uspořádání a rozvíjení rekreační vybavenosti. doplnit mobiliář a cestní síť, park plošně rozšířit a vytvořit nová napojení na uliční prostranství okolních lokalit.

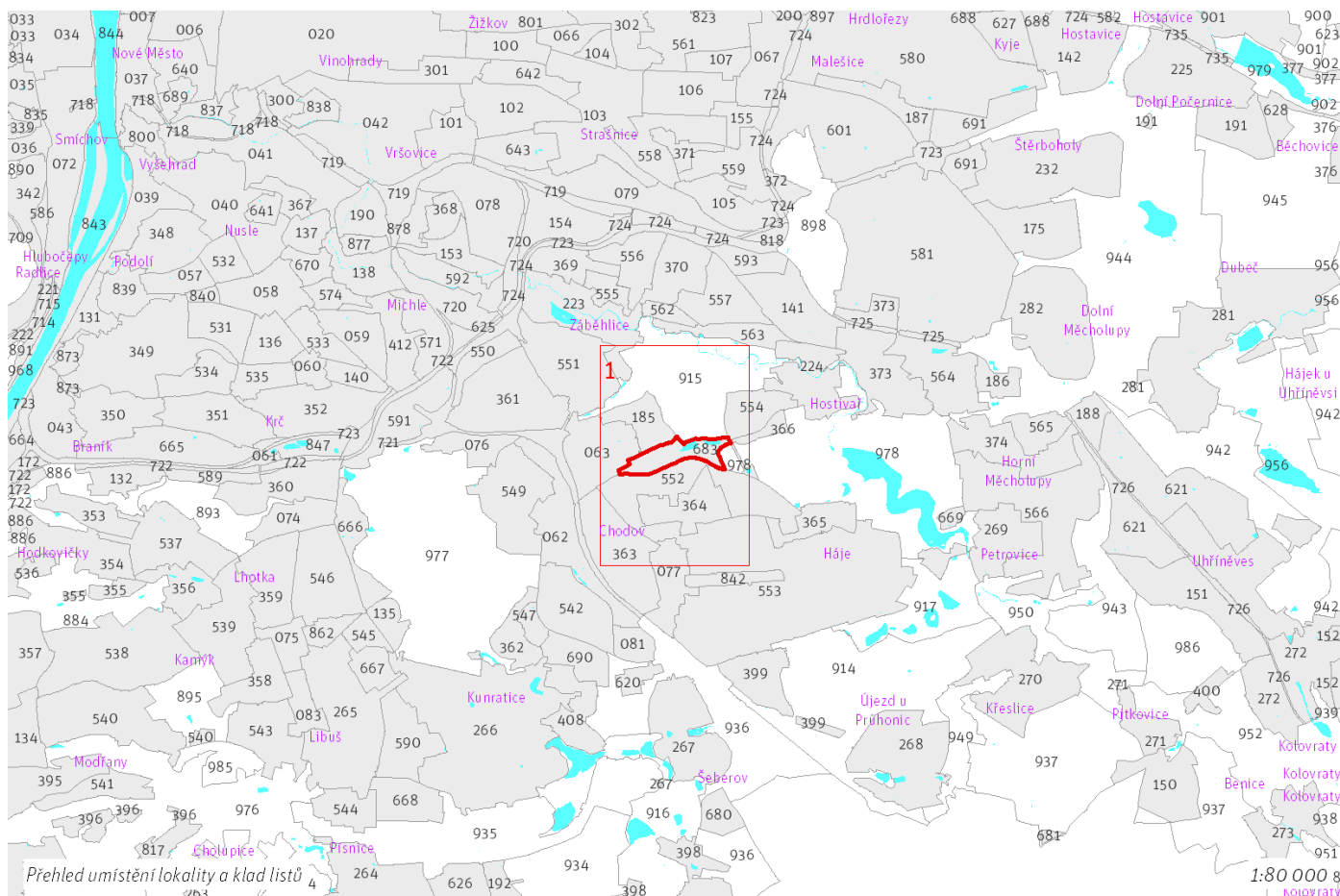

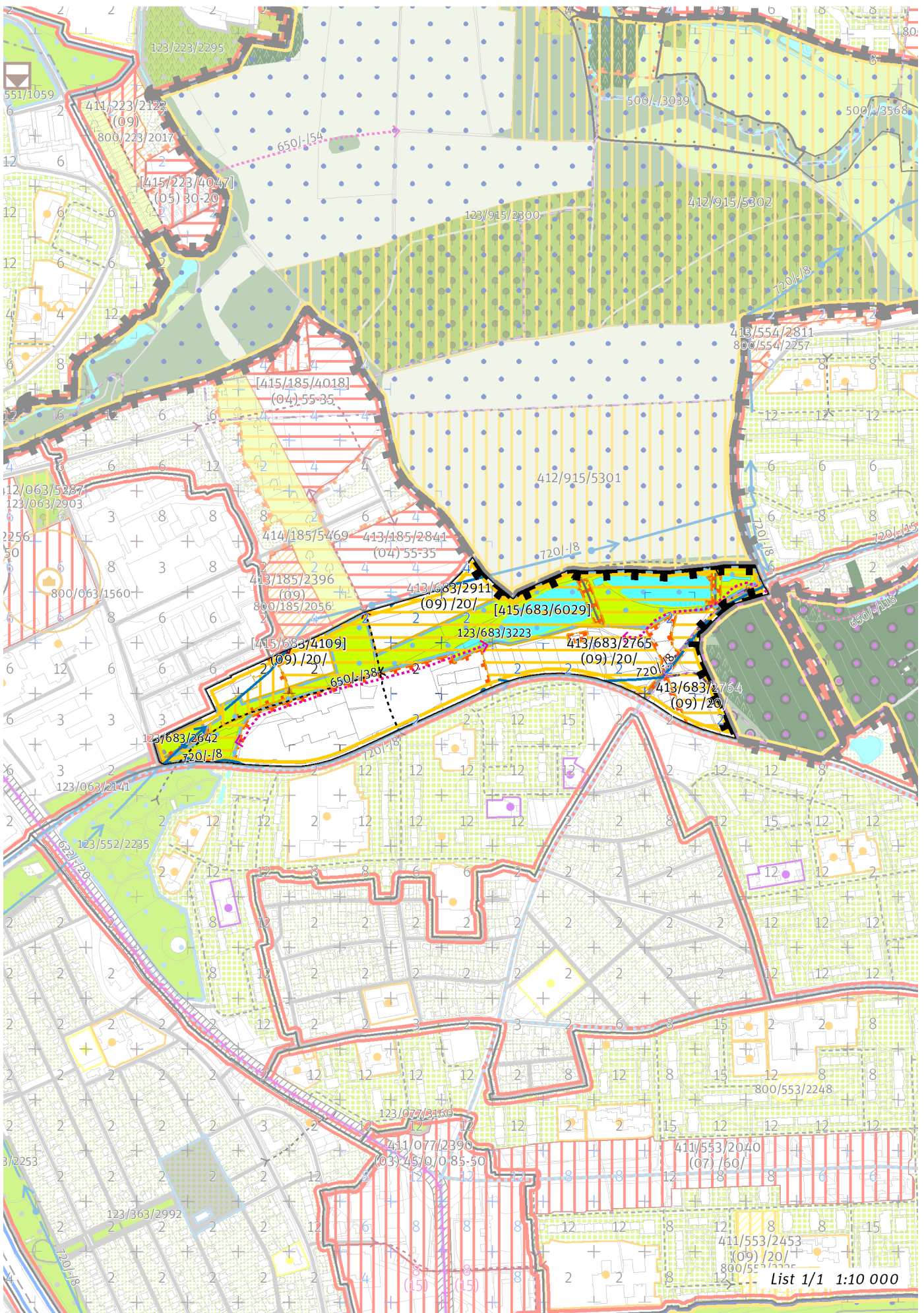

List 1/1 1:10 000

100 / MĚSTSKÁ PŘÍRODA

Městské parky

123/683/2642 Dětské hřiště Agrofertu - místní park

123/683/3223 Košíkovské nádrže - lokální park

-> Městský park, čl. 84

-> Hierarchie městských parků, čl. 85

200 / VYSTAVĚNÉ PROSTŘEDÍ

-> (09) Struktura areálů vybavenosti, čl. 49

Individuální regulativy nejsou stanoveny.

300 / VYUŽITÍ ÚZEMÍ

-> Zastavitelná rekreační lokalita, čl. 64

Individuální regulativy nejsou stanoveny.

400 / STABILITA A MÍRA VYUŽITÍ ÚZEMÍ

-> Typy stability lokalit, čl. 69

Zastavitelné transformační a rozvojové plochy doplňující stávající struktury

Skupina [T+R] ploch **[415/683/4109]** se skládá z celkem 2 vzájemně sousedících transformačních a rozvojových ploch o souhrnné rozloze 11004 m² a jako pro celek pro ni platí:

Typ struktury: struktura areálů vybavenosti

Způsob využití: rekreační

Zastavitelnost z velikosti plochy: 20%

Rozvojová plocha **413/683/2765** o rozloze 30597 m²

Typ struktury: struktura areálů vybavenosti

Způsob využití: rekreační

Zastavitelnost z velikosti plochy: 20%

Rozvojová plocha **413/683/2911** o rozloze 19049 m²

Typ struktury: struktura areálů vybavenosti

Způsob využití: rekreační

Zastavitelnost z velikosti plochy: 20%

Rozvojová plocha **413/683/2764** o rozloze 19288 m²

Typ struktury: struktura areálů vybavenosti

Způsob využití: rekreační

Zastavitelnost z velikosti plochy: 20%

-> Míra využití území k zastavení pro transformační a rozvojové plochy doplňující stávající struktury, čl. 76

Nestavební transformační a rozvojové plochy

Skupina [T+R] ploch **[415/683/6029]** se skládá z celkem 2 vzájemně sousedících transformačních a rozvojových ploch o souhrnné rozloze 89688 m² a jako pro celek pro ni platí:

Způsob využití: rekreační

Cílová charakteristika skupiny [T+R] ploch: park

500 / KRAJINNÁ INFRASTRUKTURA

Individuální regulativy nejsou stanoveny.

600 / DOPRAVNÍ INFRASTRUKTURA

Bezmotorová doprava

650/-/118 Cyklotrasa Košík – návrh

650/-/38 Cyklotrasa u Košíkovského potoka – návrh

-> Bezmotorová doprava, čl. 127 - 128

700 / TECHNICKÁ INFRASTRUKTURA

Zásobování vodou

720/-/8 Přiváděcí vodovodní řad Vodojem Chodová - Čerpací stanice Kyjský uzel – návrh

-> Zásobování vodou, čl. 135

800 / VEŘEJNÁ VYBAVENOST

Lokalita je vymezena jako lokalita rekreační vybavenosti.

-> Lokality veřejné vybavenosti, čl. 145

Individuální regulativy nejsou stanoveny.

900 / VEŘEJNÝ ZÁJEM

Veřejně prospěšné stavby technické infrastruktury

910-720/-/8 Přiváděcí vodovodní řad Vodojem Chodová - Čerpací stanice Kyjský uzel

-> Veřejně prospěšné stavby, veřejně prospěšná opatření, stavby a opatření k zajišťování obrany a bezpečnost státu a plochy asanací, čl. 150 - 151

Navrhované veřejně prospěšné stavby, veřejně prospěšná opatření, stavby a opatření k zajišťování obrany a bezpečnost státu jsou vymezeny v grafické části ve výkrese Z 04.

684 / Na Jarově

SPRÁVNÍ OBVOD

Praha 10, Praha 3, Praha 9

MĚSTSKÁ ČÁST

Praha 10, Praha 3, Praha 9

KATASTRÁLNÍ ÚZEMÍ

Hrdlořezy, Malešice, Žižkov

ROZLOHA

17 ha

Z	(09)
ZASTAVITELNOST: zastavitelná stavební	TYP STRUKTURY: struktura areálů vybavenosti
/ P	[S]
ZPŮSOB VYUŽITÍ: zastavitelná produkční	MÍRA STABILITY: stabilizovaná

CÍLOVÝ CHARAKTER LOKALITY

Dotvořit a posilovat cílový charakter zastavitelné, stabilizované, produkční lokality komerční vybavenosti Na Jarově se strukturou areálu vybavenosti. Lokalita je součástí krajiny vymezené v ZÚR s názvem Městská krajina Prahy.

Lokalita Na Jarově je vymezena jako lokalita areálů vybavenosti. Cílem navržených regulativů je rozvíjení komerční a občanské vybavenosti, doplňování zástavby s ohledem na využití, zlepšování prostupnosti skrz areál a napojení na uliční prostranství okolních lokalit.

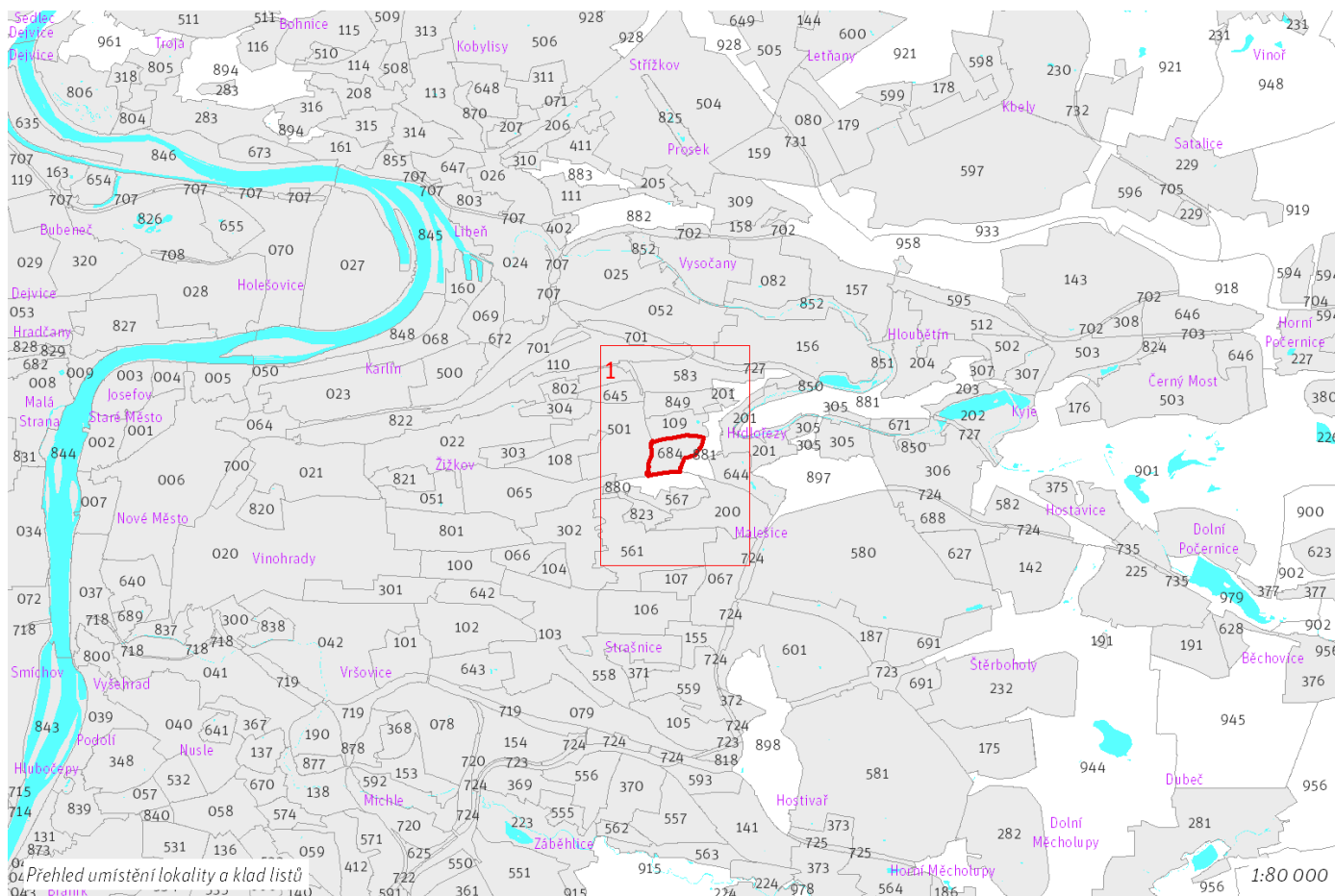



100 / MĚSTSKÁ PŘÍRODA

Individuální regulativy nejsou stanoveny.

200 / VYSTAVĚNÉ PROSTŘEDÍ

-> (09) Struktura areálů vybavenosti, čl. 49
Individuální regulativy nejsou stanoveny.

300 / VYUŽITÍ ÚZEMÍ

-> Zastavitelná produkční lokalita, čl. 62
Individuální regulativy nejsou stanoveny.

400 / STABILITA A MÍRA VYUŽITÍ ÚZEMÍ

-> Typy stability lokalit, čl. 69

Individuální regulativy nejsou stanoveny.

500 / KRAJINNÁ INFRASTRUKTURA

Individuální regulativy nejsou stanoveny.

600 / DOPRAVNÍ INFRASTRUKTURA

Systém pozemních komunikací

610/-/121 Městský okruh Balabenka - Jarov – návrh

610/-/83 Rekonstrukce Malešické ul. a nové napojení na ul. Českobrodskou (Jarovská třída) – návrh

-> Systém pozemních komunikací, čl. 118 - 120

Veřejná doprava / Tramvajová doprava

622/-/15 Tramvajová trať Olšanská (Jana Želivského) - Jarov – návrh

622/-/54 Úprava tramvajové smyčky Spojovací – návrh

-> Systém veřejné dopravy, čl. 121

-> Tramvajová doprava, čl. 123

Bezmotorová doprava

650/-/9 Cyklotrasa na Nákladovém nádraží Žižkov – návrh

-> Bezmotorová doprava, čl. 127 - 128

700 / TECHNICKÁ INFRASTRUKTURA

Individuální regulativy nejsou stanoveny.

800 / VEŘEJNÁ VYBAVENOST

Lokalita je vymezena jako lokalita komerční vybavenosti.

-> Lokality veřejné vybavenosti, čl. 145

Individuální regulativy nejsou stanoveny.

900 / VEŘEJNÝ ZÁJEM

Veřejně prospěšné stavby dopravní infrastruktury

910-610/-/121 Městský okruh Balabenka - Jarov

910-610/-/83 Rekonstrukce Malešické ul. a nové napojení na ul. Českobrodskou (Jarovská třída)

910-622/-/15 Tramvajová trať Olšanská (Jana Želivského) - Jarov

910-622/-/54 Úprava tramvajové smyčky Spojovací

-> Veřejně prospěšné stavby, veřejně prospěšná opatření, stavby a opatření k zajišťování obrany a bezpečnost státu a plochy asanací, čl. 150 - 151

Navrhované veřejně prospěšné stavby, veřejně prospěšná opatření, stavby a opatření k zajišťování obrany a bezpečnost státu jsou vymezeny v grafické části ve výkrese Z 04.

686 / Sportovní areály Motol

SPRÁVNÍ OBVOD

Praha 5

MĚSTSKÁ ČÁST

Praha 5

KATASTRÁLNÍ ÚZEMÍ

Košíře, Motol

ROZLOHA

13 ha

Z	(09)
ZASTAVITELNOST: zastavitelná stavební	TYP STRUKTURY: struktura areálů vybavenosti
/ R	[S]
ZPŮSOB VYUŽITÍ: zastavitelná rekreační	MÍRA STABILITY: stabilizovaná

CÍLOVÝ CHARAKTER LOKALITY

Dotvořit a posilovat cílový charakter zastavitelné, stabilizované, rekreační lokality rekreační vybavenosti Sportovní areály Motol se strukturou areálů vybavenosti. Lokalita je součástí krajiny vymezené v ZÚR s názvem Městská krajina Prahy.

Lokalita Sportovní areály Motol je vymezena jako lokalita areálů vybavenosti. Cílem navržených regulativů je rozvíjení rekreační vybavenosti a rekreační využití lesnatého svahu v Motole, zvýšení propustnosti území z parku U nádrže Kotlářka do parku Čibulka i sousedící lokality Sídliště Poštovka a zkvalitnění pěších cest. V lokalitě se nachází zejména parková sportoviště.

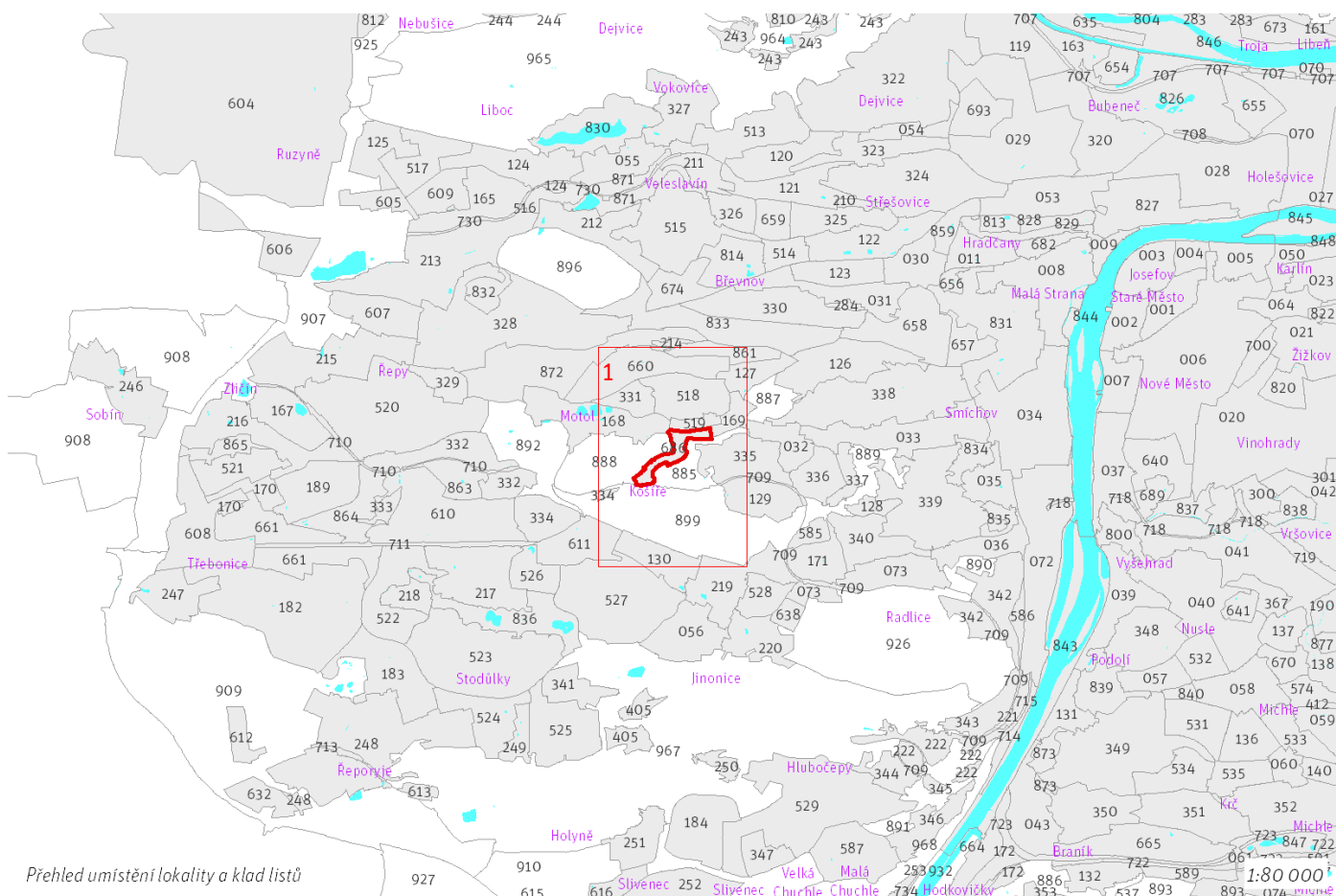

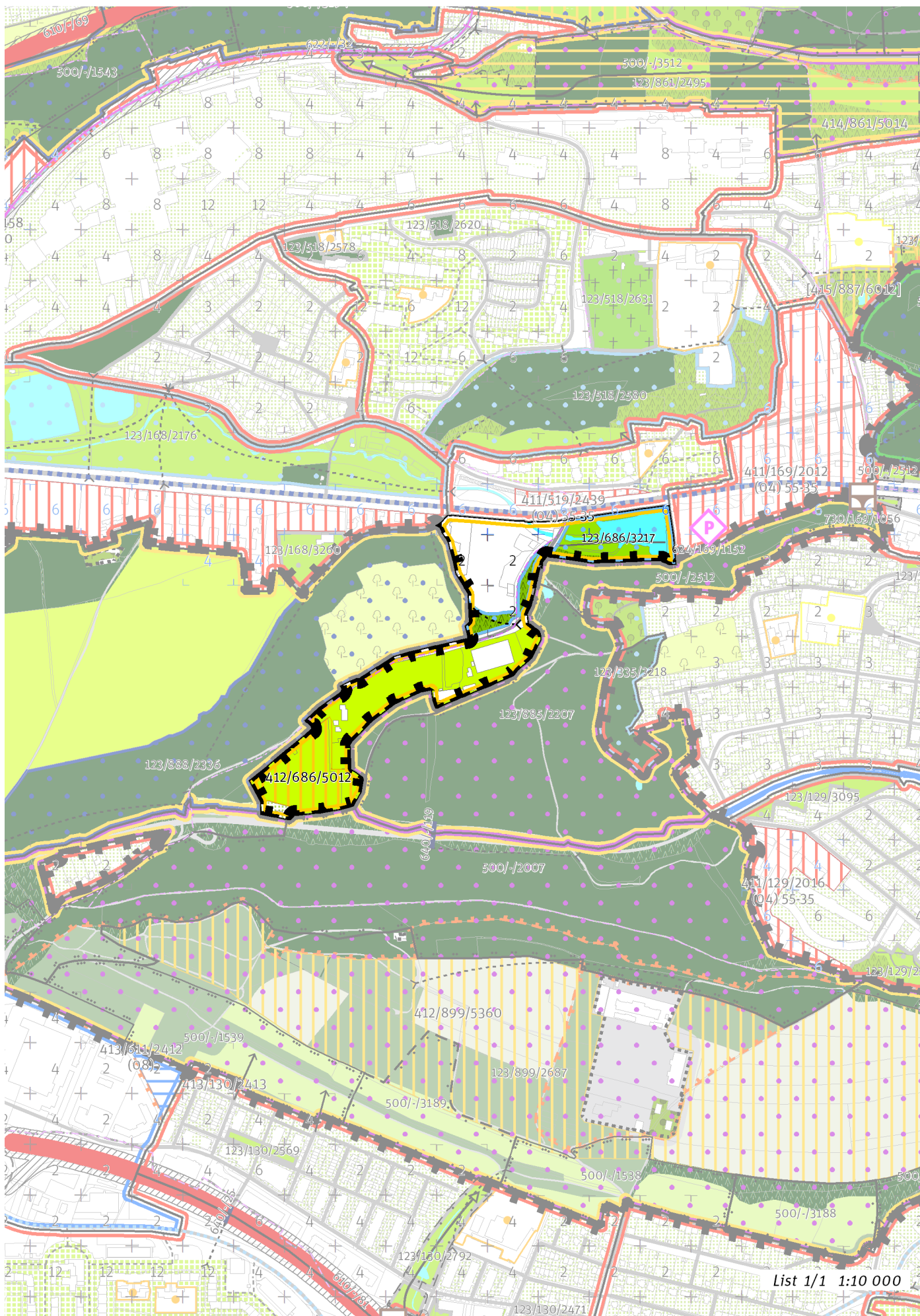

List 1/1 1:10 000

100 / MĚSTSKÁ PŘÍRODA

Městské parky

123/686/3217 Park u nádrže Kotlářka - lokální park

-> *Městský park, čl. 84*

-> *Hierarchie městských parků, čl. 85*

200 / VYSTAVĚNÉ PROSTŘEDÍ

-> *(09) Struktura areálů vybavenosti, čl. 49*

Individuální regulativy nejsou stanoveny.

300 / VYUŽITÍ ÚZEMÍ

-> *Zastavitelná rekreační lokalita, čl. 64*

Individuální regulativy nejsou stanoveny.

400 / STABILITA A MÍRA VYUŽITÍ ÚZEMÍ

-> *Typy stability lokalit, čl. 69*

Nestavební transformační a rozvojové plochy

Transformační plocha **412/686/5012** o rozloze 23581 m²

Způsob využití: rekreační

Cílová charakteristika plochy: parkové sportoviště

500 / KRAJINNÁ INFRASTRUKTURA

Individuální regulativy nejsou stanoveny.

600 / DOPRAVNÍ INFRASTRUKTURA

Individuální regulativy nejsou stanoveny.

700 / TECHNICKÁ INFRASTRUKTURA

Individuální regulativy nejsou stanoveny.

800 / VEŘEJNÁ VYBAVENOST

Lokalita je vymezena jako lokalita rekreační vybavenosti.

-> *Lokality veřejné vybavenosti, čl. 145*

Individuální regulativy nejsou stanoveny.

900 / VEŘEJNÝ ZÁJEM

Individuální regulativy nejsou stanoveny.

687 / Koňská louka

SPRÁVNÍ OBVOD

Praha 8

MĚSTSKÁ ČÁST

Praha-Řáblice, Praha-Dolní Chabry

KATASTRÁLNÍ ÚZEMÍ

Řáblice, Dolní Chabry

ROZLOHA

9 ha

Z	(09)
ZASTAVITELNOST: zastavitelná stavební	TYP STRUKTURY: struktura areálů vybavenosti
/ R	[R]
ZPŮSOB VYUŽITÍ: zastavitelná rekreační	MÍRA STABILITY: rozvojová

CÍLOVÝ CHARAKTER LOKALITY

Naplnit potenciál zastavitelné, rozvojové, rekreační lokality rekreační vybavenosti Koňská louka se strukturou areálu vybavenosti. Lokalita je součástí krajiny vymezené v ZÚR s názvem Krajina Zdíbské tabule.

Lokalita Koňská louka je vymezena jako lokalita areálu vybavenosti. Cílem navržených regulativů je určení prostorového uspořádání a rozvíjení rekreační vybavenosti.

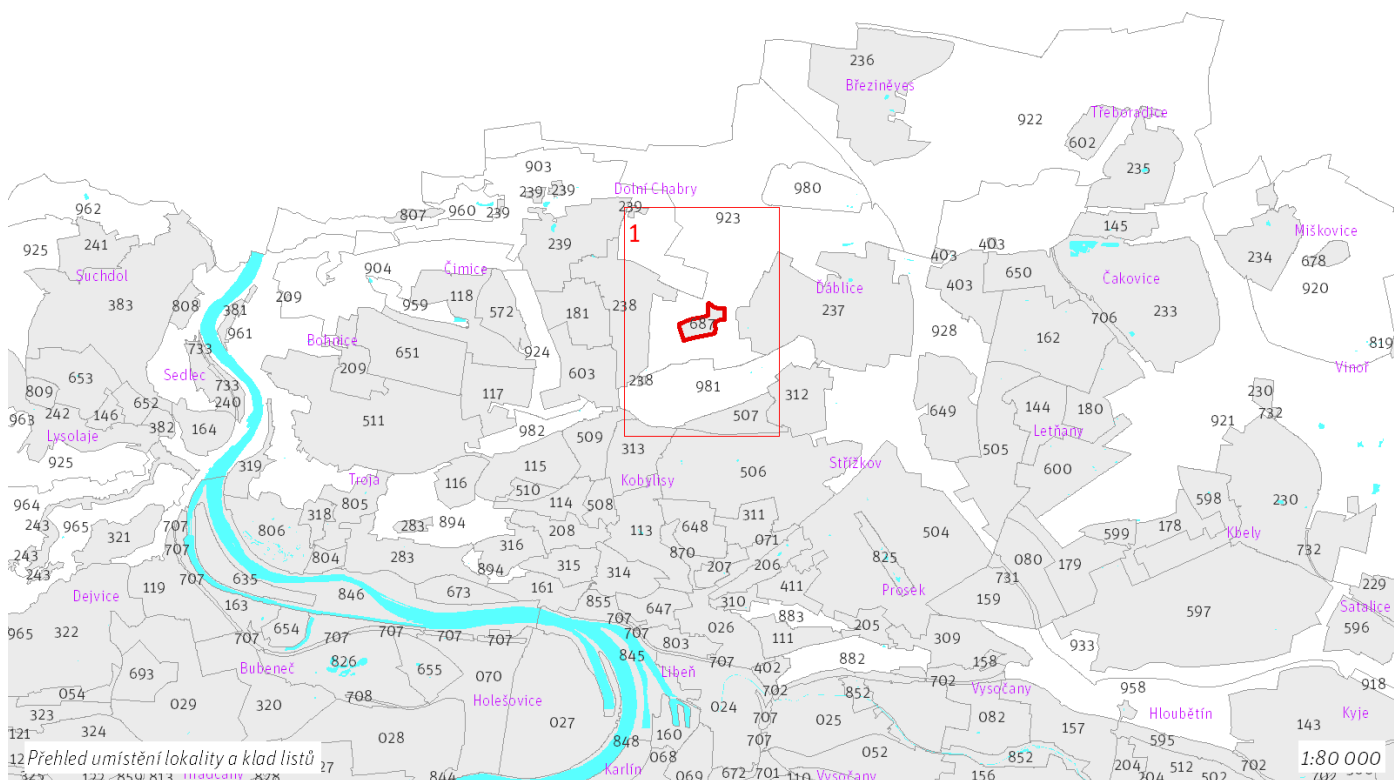

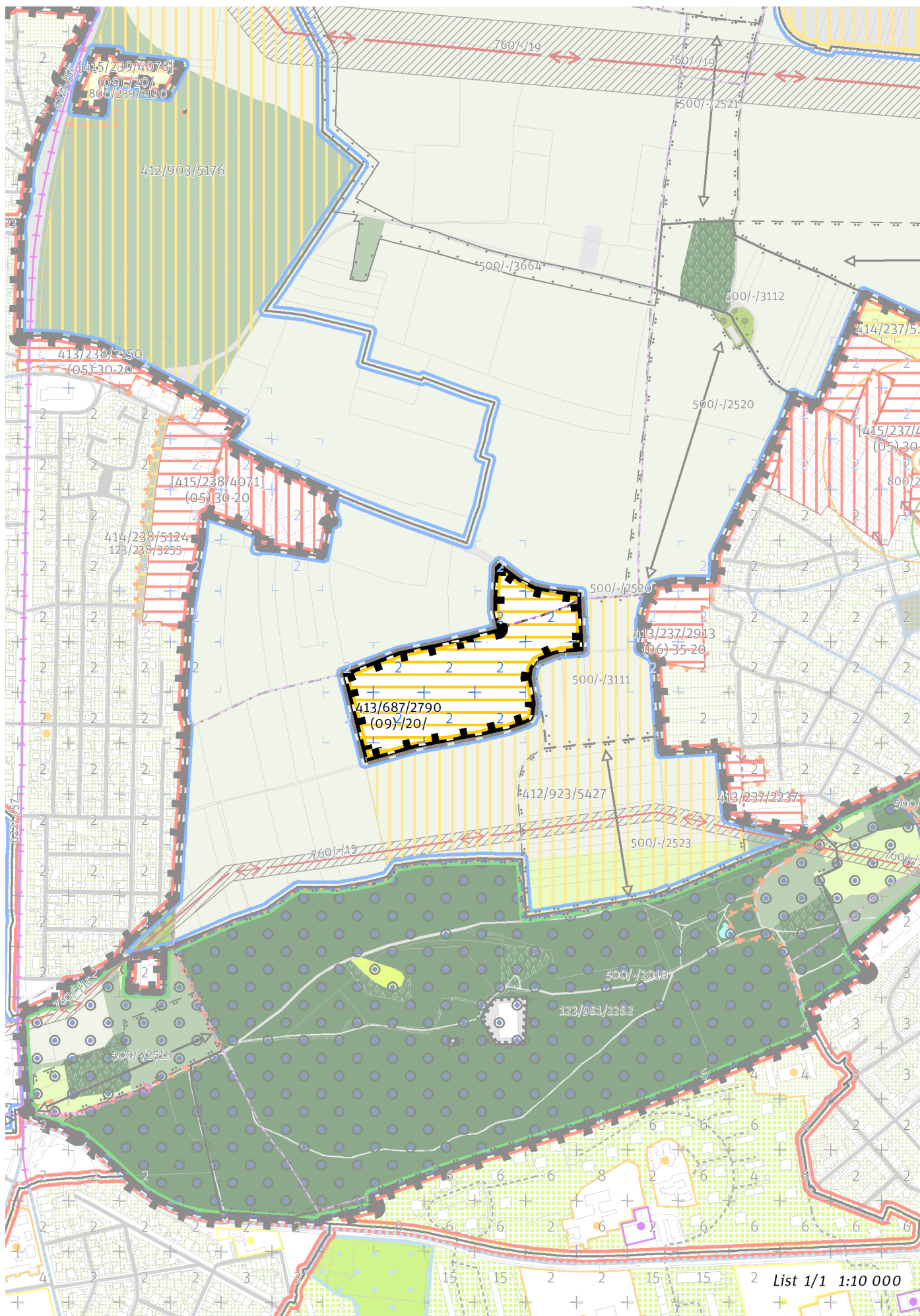

100 / MĚSTSKÁ PŘÍRODA

Individuální regulativy nejsou stanoveny.

200 / VYSTAVĚNÉ PROSTŘEDÍ

-> (09) Struktura areálů vybavenosti, čl. 49
Individuální regulativy nejsou stanoveny.

300 / VYUŽITÍ ÚZEMÍ

-> Zastavitelná rekreační lokalita, čl. 64
Individuální regulativy nejsou stanoveny.

400 / STABILITA A MÍRA VYUŽITÍ ÚZEMÍ

-> Typy stability lokalit, čl. 69

Zastavitelné transformační a rozvojové plochy doplňující stávající struktury

Rozvojová plocha **413/687/2790** o rozloze 90316 m²

Typ struktury: struktura areálů vybavenosti

Způsob využití: rekreační

Zastavitelnost z velikosti plochy: 20%

-> Míra využití území k zastavění pro transformační a rozvojové plochy doplňující stávající struktury, čl. 76

500 / KRAJINNÁ INFRASTRUKTURA

Individuální regulativy nejsou stanoveny.

600 / DOPRAVNÍ INFRASTRUKTURA

Individuální regulativy nejsou stanoveny.

700 / TECHNICKÁ INFRASTRUKTURA

Individuální regulativy nejsou stanoveny.

800 / VEŘEJNÁ VYBAVENOST

Lokalita je vymezena jako lokalita rekreační vybavenosti.

-> Lokality veřejné vybavenosti, čl. 145

Individuální regulativy nejsou stanoveny.

900 / VEŘEJNÝ ZÁJEM

Individuální regulativy nejsou stanoveny.

Z 01	Z 02	Z 03	Z 04	Z 05	Z 06	Z 07	Z 08	Z 09	Z 10	zN 11	zN 12	zN 13	N 14	N 15	N 16	N 17	N 18	N 19	N 20
------	------	------	------	------	------	------	------	-------------	------	-------	-------	-------	------	------	------	------	------	------	------

TYP STRUKTURY: struktura areálů vybavenosti

688 / Jahodnice rekreace

SPRÁVNÍ OBVOD

Praha 14

MĚSTSKÁ ČÁST

Praha 14

KATASTRÁLNÍ ÚZEMÍ

Kyje

ROZLOHA

29 ha

Z	(09)
ZASTAVITELNOST: zastavitelná stavební	TYP STRUKTURY: struktura areálů vybavenosti
/ R	[R]
ZPŮSOB VYUŽITÍ: zastavitelná rekreační	MÍRA STABILITY: rozvojová

CÍLOVÝ CHARAKTER LOKALITY

Naplnit potenciál zastavitelné, rozvojové, rekreační lokality rekreační vybavenosti Jahodnice rekreace se strukturou areálu vybavenosti. Lokalita je součástí krajiny vymezené v ZÚR s názvem Městská krajina Prahy.

Lokalita Jahodnice rekreace je vymezena jako lokalita areálu vybavenosti. Cílem navržených regulativů je určení prostorového uspořádání a rozvíjení rekreační vybavenosti.

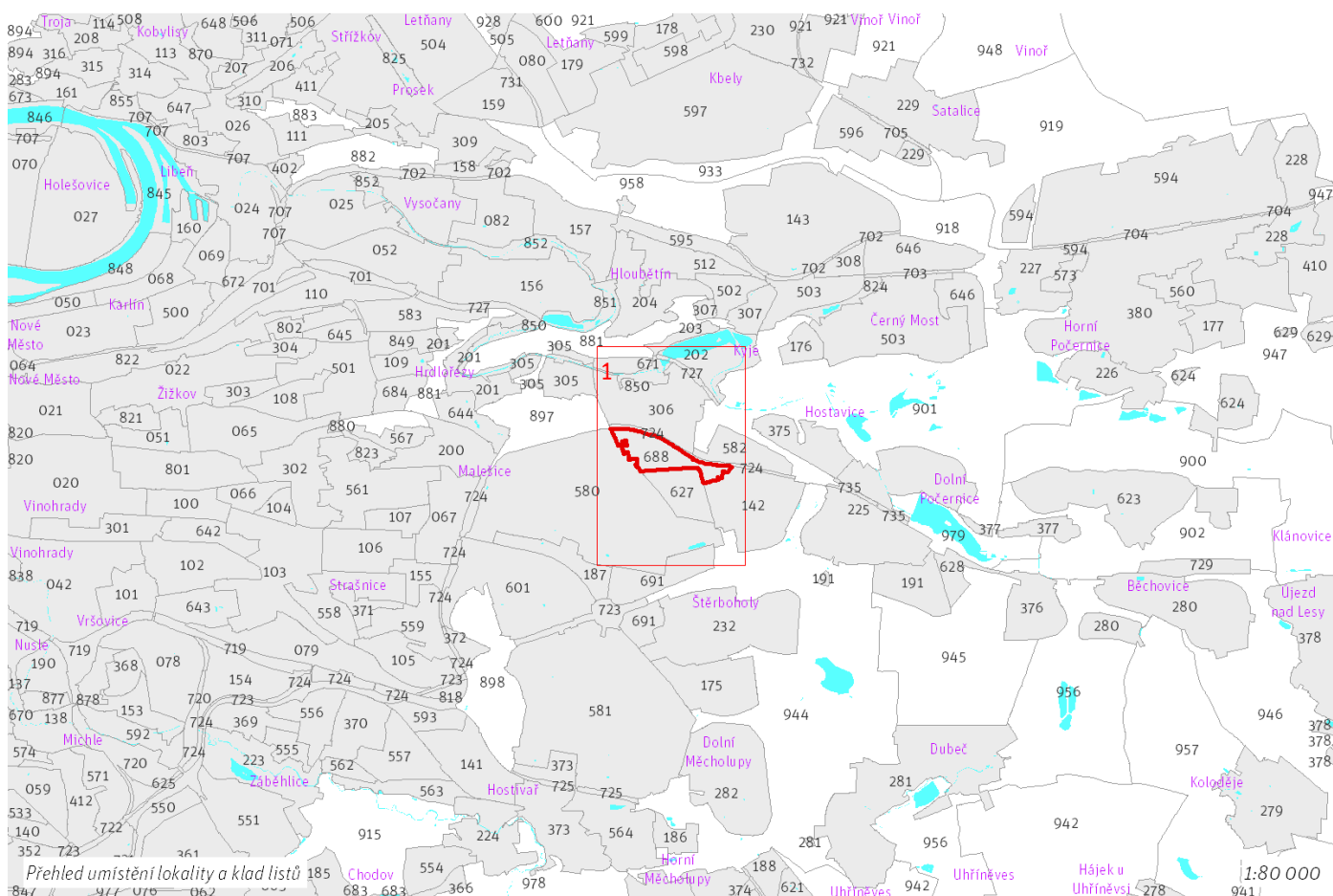

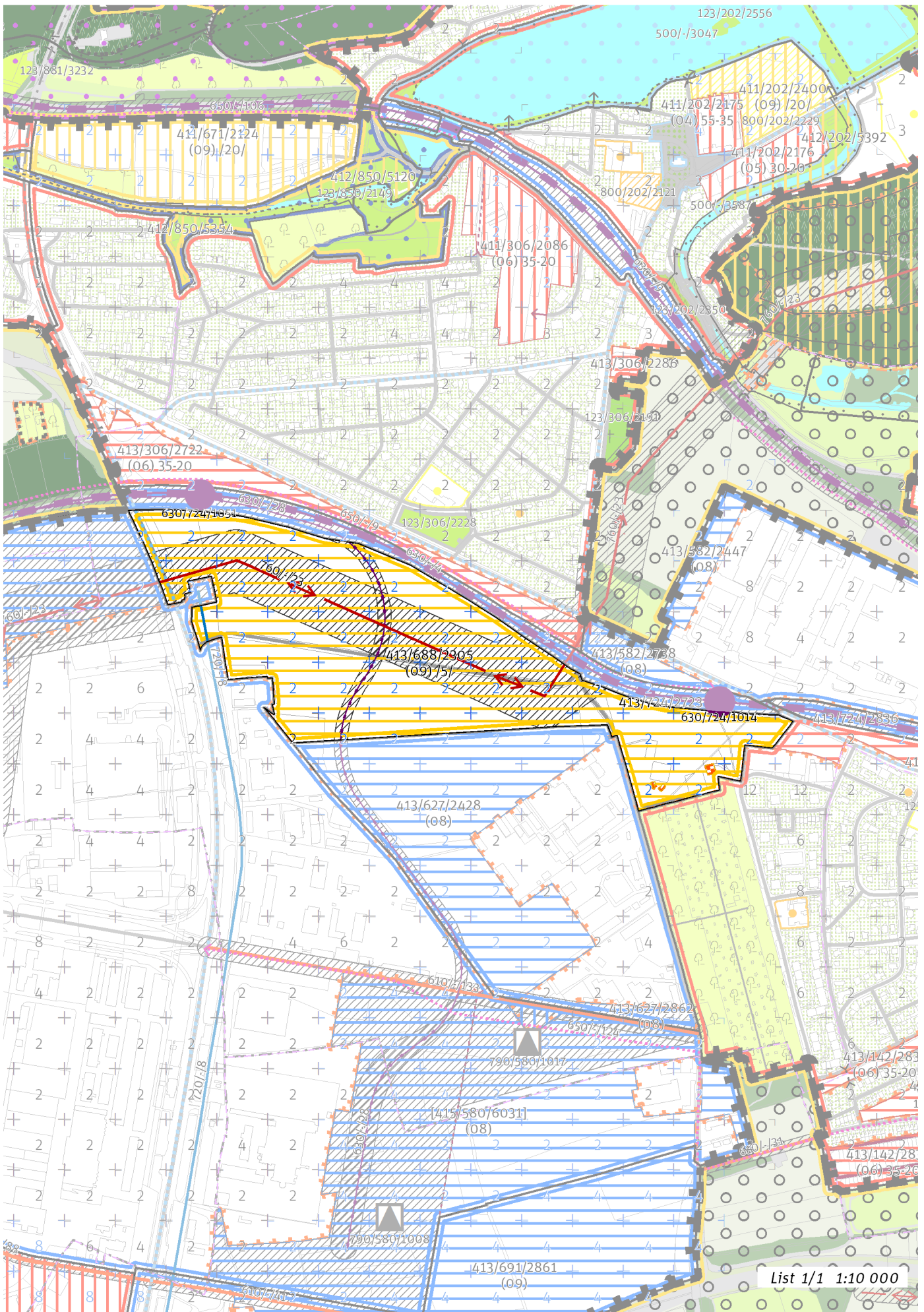

List 1/1 1:10 000

100 / MĚSTSKÁ PŘÍRODA

Individuální regulativy nejsou stanoveny.

200 / VYSTAVĚNÉ PROSTŘEDÍ

-> (09) *Struktura areálů vybavenosti, čl. 49*

Individuální regulativy nejsou stanoveny.

300 / VYUŽITÍ ÚZEMÍ

-> *Zastavitelná rekreační lokalita, čl. 64*

Lokalita se nachází v zóně havarijního plánování objektu, který dle zákona č. 224/2015 Sb., o prevenci závažných havárií, spadá do skupiny B. Vzhledem k množství a druhům skladovaných nebezpečných látek je tento objekt potenciálním zdrojem závažné havárie.

400 / STABILITA A MÍRA VYUŽITÍ ÚZEMÍ

-> *Typy stability lokalit, čl. 69*

Zastavitelné transformační a rozvojové plochy doplňující stávající struktury

Rozvojová plocha **413/688/2305** o rozloze 292897 m²

Typ struktury: struktura areálů vybavenosti

Způsob využití: rekreační

Zastavitelnost z velikosti plochy: 5%

-> *Míra využití území k zastavění pro transformační a rozvojové plochy doplňující stávající struktury, čl. 76*

500 / KRAJINNÁ INFRASTRUKTURA

Individuální regulativy nejsou stanoveny.

600 / DOPRAVNÍ INFRASTRUKTURA

Železniční doprava

630/-/28 Vlečka spalovny Malešice – návrh

-> *Železniční doprava, čl. 126*

700 / TECHNICKÁ INFRASTRUKTURA

Zásobování vodou

720/-/8 Přiváděcí vodovodní řad Vodojem Chodová - Čerpací stanice Kyjský uzel – návrh

-> *Zásobování vodou, čl. 135*

Zásobování elektrickou energií

760/-/23 Nadzemní elektrické vedení 400kV napojení elektrické stanice Malešice – návrh

-> *Zásobování elektrickou energií, čl. 139*

800 / VEŘEJNÁ VYBAVENOST

Lokalita je vymezena jako lokalita rekreační vybavenosti.

-> *Lokality veřejné vybavenosti, čl. 145*

Individuální regulativy nejsou stanoveny.

900 / VEŘEJNÝ ZÁJEM

Veřejně prospěšné stavby dopravní infrastruktury

910-630/-/28 Vlečka spalovny Malešice

Veřejně prospěšné stavby technické infrastruktury

910-720/-/8 Přiváděcí vodovodní řad Vodojem Chodová - Čerpací stanice Kyjský uzel

910-760/-/23 Nadzemní elektrické vedení 400kV napojení elektrické stanice Malešice

-> *Veřejně prospěšné stavby, veřejně prospěšná opatření, stavby a opatření k zajišťování obrany a bezpečnost státu a plochy asanací, čl. 150 - 151*

Navrhované veřejně prospěšné stavby, veřejně prospěšná opatření, stavby a opatření k zajišťování obrany a bezpečnost státu jsou vymezeny v grafické části ve výkrese Z 04.

Z 01	Z 02	Z 03	Z 04	Z 05	Z 06	Z 07	Z 08	Z 09	Z 10	zN 11	zN 12	zN 13	N 14	N 15	N 16	N 17	N 18	N 19	N 20
------	------	------	------	------	------	------	------	-------------	------	-------	-------	-------	------	------	------	------	------	------	------

TYP STRUKTURY: struktura areálů vybavenosti

689 / Albertov

SPRÁVNÍ OBVOD

Praha 2

MĚSTSKÁ ČÁST

Praha 2

KATASTRÁLNÍ ÚZEMÍ

Nové Město, Nusle, Vyšehrad

ROZLOHA

11 ha

Z	(09)
ZASTAVITELNOST: zastavitelná stavební	TYP STRUKTURY: struktura areálů vybavenosti
/ O	[S]
ZPŮSOB VYUŽITÍ: zastavitelná obytná	MÍRA STABILITY: stabilizovaná

CÍLOVÝ CHARAKTER LOKALITY

Dotvořit a posilovat cílový charakter zastavitelné, stabilizované, obytné lokality občanské vybavenosti Albertov se strukturou areálů vybavenosti. Lokalita je součástí krajiny vymezené v ZÚR s názvem Městská krajina Prahy.

Lokalita Albertov je vymezena jako lokalita se strukturou areálů vybavenosti. Cílem navržených regulativů je rozvíjení občanské vybavenosti, doplňování zástavby s ohledem na využití a technické infrastruktury, zlepšování prostupnosti skrz areál a napojení na uliční prostranství okolních lokalit.

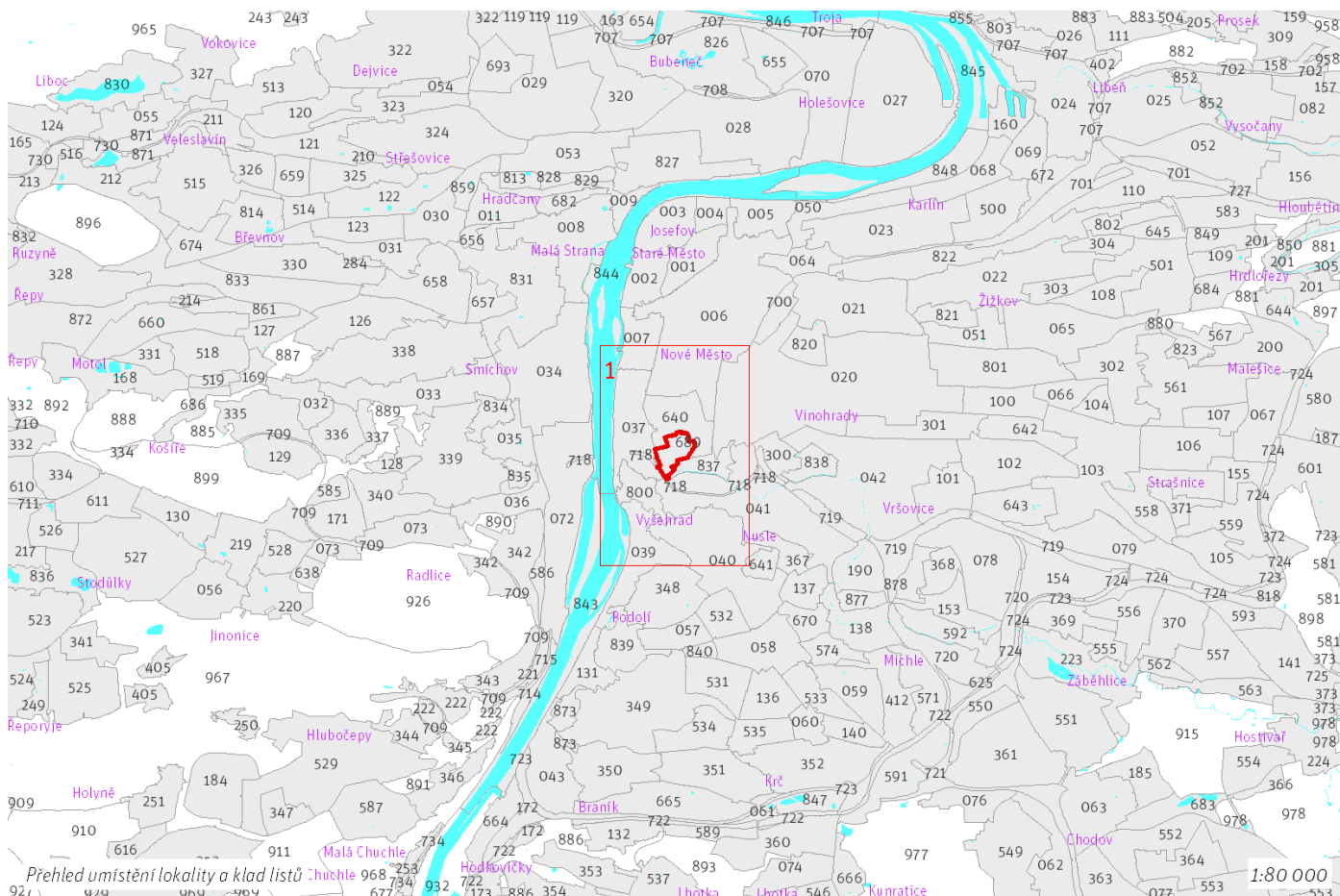

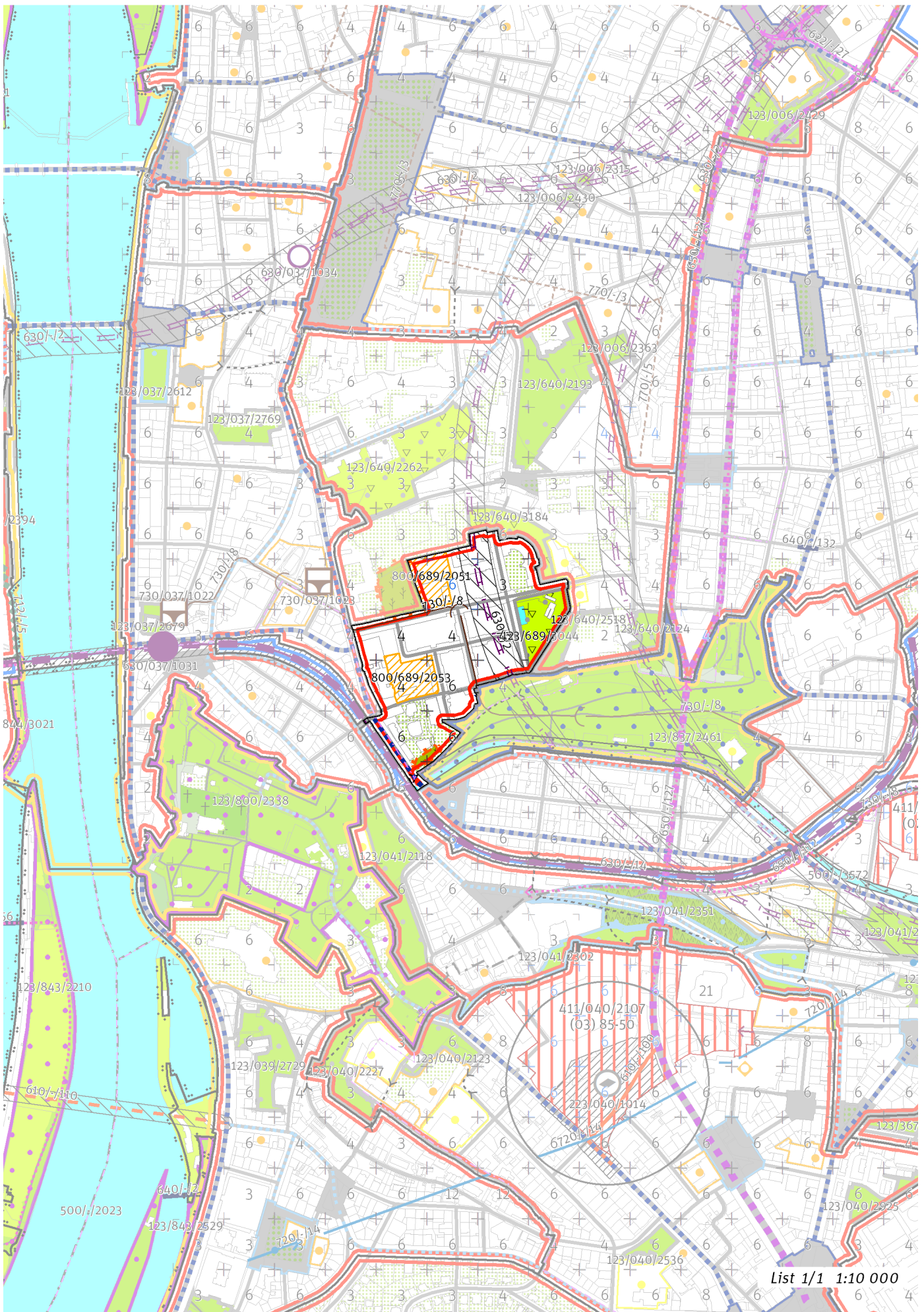

100 / MĚSTSKÁ PŘÍRODA

Městské parky

123/689/3044 Brožova genetická zahrada - místní park

-> Městský park, čl. 84

-> Hierarchie městských parků, čl. 85

200 / VYSTAVĚNÉ PROSTŘEDÍ

-> (09) Struktura areálů vybavenosti, čl. 49

Uliční prostranství

Náměstí a ulice čtvrtové úrovně: Na Slupi

-> Hierarchie uličních prostranství, čl. 81

300 / VYUŽITÍ ÚZEMÍ

-> Zastavitelná obytná lokalita, čl. 63

Individuální regulativy nejsou stanoveny.

400 / STABILITA A MÍRA VYUŽITÍ ÚZEMÍ

-> Typy stability lokalit, čl. 69

Individuální regulativy nejsou stanoveny.

500 / KRAJINNÁ INFRASTRUKTURA

Individuální regulativy nejsou stanoveny.

600 / DOPRAVNÍ INFRASTRUKTURA

Železniční doprava

630/-/14 Železniční trať Praha hl. n. – Praha-Smíchov – návrh

630/-/2 Železniční trať Metro S (Nové spojení II) – územní rezerva

-> Železniční doprava, čl. 126

700 / TECHNICKÁ INFRASTRUKTURA

Odkanalizování území

730/-/8 Sběrač Folimanka, kanalizace jednotná gravitační – návrh

-> Odkanalizování území, čl. 136

800 / VEŘEJNÁ VYBAVENOST

Lokalita je vymezena jako lokalita občanské vybavenosti.

-> Lokality veřejné vybavenosti, čl. 145

Veřejná vybavenost

800/689/2051 - plocha o velikosti 6928 m² rezervovaná pro veřejnou vybavenost, pro využití: občanská vybavenost

800/689/2053 - plocha o velikosti 6975 m² rezervovaná pro veřejnou vybavenost, pro využití: občanská vybavenost

-> Plochy veřejné vybavenosti, čl. 146

900 / VEŘEJNÝ ZÁJEM

Veřejně prospěšné stavby dopravní infrastruktury

910-630/-/14 Železniční trať Praha hl. n. – Praha-Smíchov

Veřejně prospěšné stavby technické infrastruktury

910-730/-/8 Sběrač Folimanka, kanalizace jednotná gravitační

-> Veřejně prospěšné stavby, veřejně prospěšná opatření, stavby a opatření k zajišťování obrany a bezpečnost státu a plochy asanací, čl. 150 - 151

Navrhované veřejně prospěšné stavby, veřejně prospěšná opatření, stavby a opatření k zajišťování obrany a bezpečnost státu jsou vymezeny v grafické části ve výkrese Z 04.

Z 01	Z 02	Z 03	Z 04	Z 05	Z 06	Z 07	Z 08	Z 09	Z 10	zN 11	zN 12	zN 13	N 14	N 15	N 16	N 17	N 18	N 19	N 20
------	------	------	------	------	------	------	------	-------------	------	-------	-------	-------	------	------	------	------	------	------	------

TYP STRUKTURY: struktura areálů vybavenosti

690 / Koleje Jižní Město

SPRÁVNÍ OBVOD

Praha 11, Praha 4

MĚSTSKÁ ČÁST

Praha 11, Praha-Kunratice

KATASTRÁLNÍ ÚZEMÍ

Chodov, Kunratice

ROZLOHA

25 ha

Z	(09)
ZASTAVITELNOST: zastavitelná stavební	TYP STRUKTURY: struktura areálů vybavenosti
/ O	[S]
ZPŮSOB VYUŽITÍ: zastavitelná obytná	MÍRA STABILITY: stabilizovaná

CÍLOVÝ CHARAKTER LOKALITY

Dotvořit a posilovat cílový charakter zastavitelné, stabilizované, obytné lokality občanské vybavenosti Koleje Jižní Město se strukturou areál vybavenosti. Lokalita je součástí krajiny vymezené v ZÚR s názvem Městská krajina Prahy.

Lokalita Koleje Jižní Město je vymezena jako lokalita se strukturou areál vybavenosti. Cílem navržených regulativů je rozvíjení občanské vybavenosti a charakteristických prvků jako je areálová zahrada, doplňování zástavby s ohledem na využití, zlepšování propustnosti skrz areál a napojení na uliční prostranství okolních lokalit, na vymezených rozvojových plochách s obytným využitím doplnění zástavby s ohledem na celkový charakter lokality a doplnění rekreační vybavenosti.

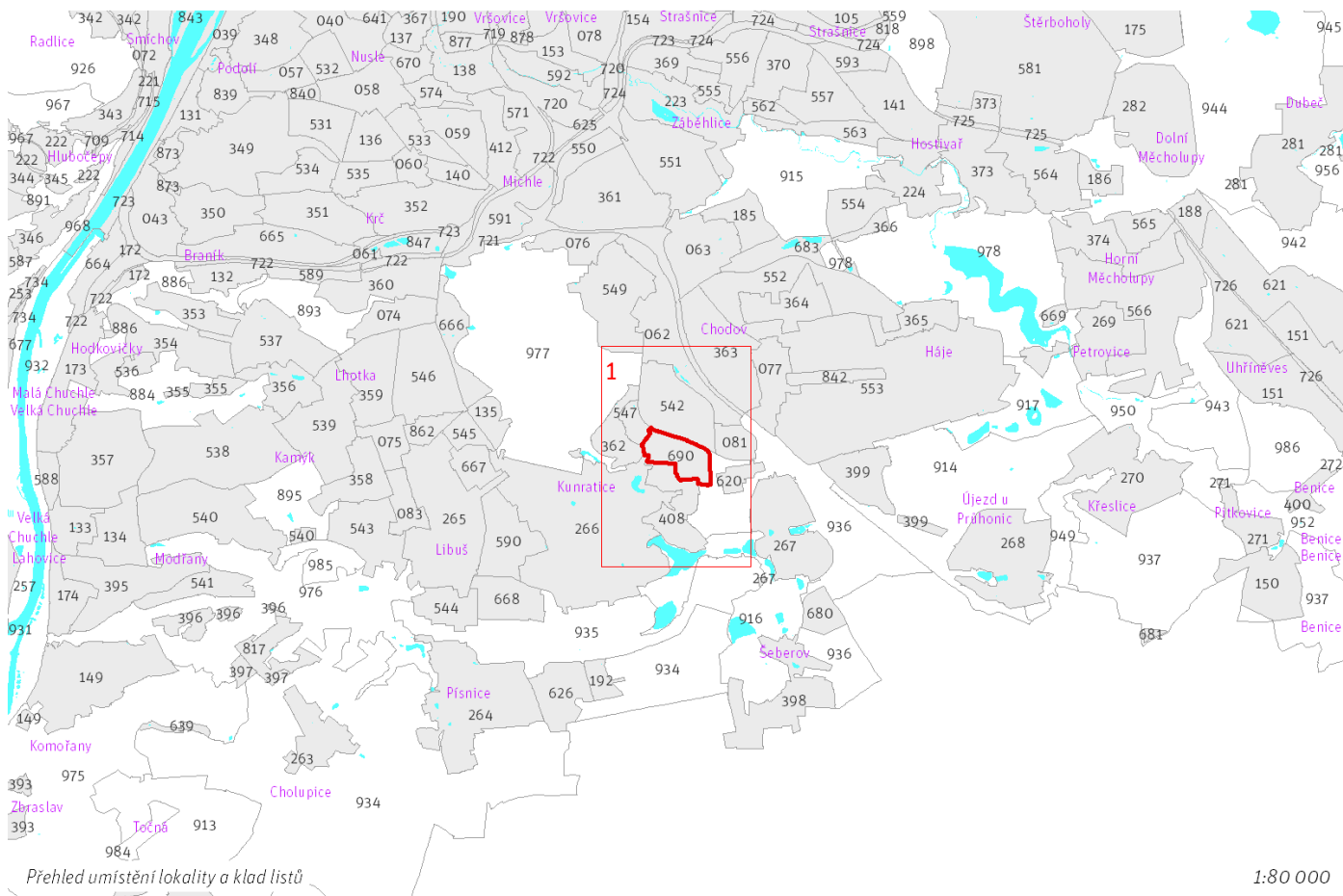

100 / MĚSTSKÁ PŘÍRODA

Městské parky

123/690/3129 Park koleje Jižní Město - lokální park

-> Městský park, čl. 84

-> Hierarchie městských parků, čl. 85

200 / VYSTAVĚNÉ PROSTŘEDÍ

-> (09) Struktura areálů vybavenosti, čl. 49

Individuální regulativy nejsou stanoveny.

300 / VYUŽITÍ ÚZEMÍ

-> Zastavitelná obytná lokalita, čl. 63

Individuální regulativy nejsou stanoveny.

400 / STABILITA A MÍRA VYUŽITÍ ÚZEMÍ

-> Typy stability lokalit, čl. 69

Zastavitelné transformační a rozvojové plochy doplňující stávající struktury

Skupina [T+R] ploch **[415/548/4021]** se skládá z celkem 2 vzájemně sousedících transformačních a rozvojových ploch o souhrnné rozloze 46924 m² a jako celek pro ni platí:

Typ struktury: heterogenní struktura

Způsob využití: obytná

Koeficient zastavění stavebního bloku ZB:

ZB_M: 65% (pro malé bloky do 2 000 m² včetně)

ZB_{S1}: 55%

ZB_S: $[ZB_V + (ZB_{S1} - ZB_V) \times (12\ 000 - \text{plocha bloku}) / 10\ 000]$ (pro střední bloky nad 2 000 m² do 12 000 m² včetně)

ZB_V: 35% (pro velké bloky nad 12 000 m²)

ZB_N: 40% (pro neznámý blok)

Rozvojová plocha **413/690/2614** o rozloze 65445 m²

Typ struktury: struktura areálů vybavenosti

Způsob využití: rekreační

Zastavitelnost z velikosti plochy: 70%

-> Míra využití území k zastavění pro transformační a rozvojové plochy doplňující stávající struktury, čl. 76

Nestavební transformační a rozvojové plochy

Rozvojová plocha **414/690/5106** o rozloze 9714 m²

Způsob využití: rekreační

Cílová charakteristika plochy: parkové sportoviště

500 / KRAJINNÁ INFRASTRUKTURA

Individuální regulativy nejsou stanoveny.

600 / DOPRAVNÍ INFRASTRUKTURA

Individuální regulativy nejsou stanoveny.

700 / TECHNICKÁ INFRASTRUKTURA

Individuální regulativy nejsou stanoveny.

800 / VEŘEJNÁ VYBAVENOST

Lokalita je vymezena jako lokalita občanské vybavenosti.

-> Lokality veřejné vybavenosti, čl. 145

Veřejná vybavenost

800/690/2094 - plocha o velikosti 62400 m² rezervovaná pro veřejnou vybavenost, pro využití: rekreační vybavenost

-> Plochy veřejné vybavenosti, čl. 146

900 / VEŘEJNÝ ZÁJEM

Individuální regulativy nejsou stanoveny.

691 / Obchodní centrum Štěrboholy

SPRÁVNÍ OBVOD

Praha 10, Praha 15

MĚSTSKÁ ČÁST

Praha 10, Praha-Štěrboholy

KATASTRÁLNÍ ÚZEMÍ

Malešice, Štěrboholy

ROZLOHA

50 ha

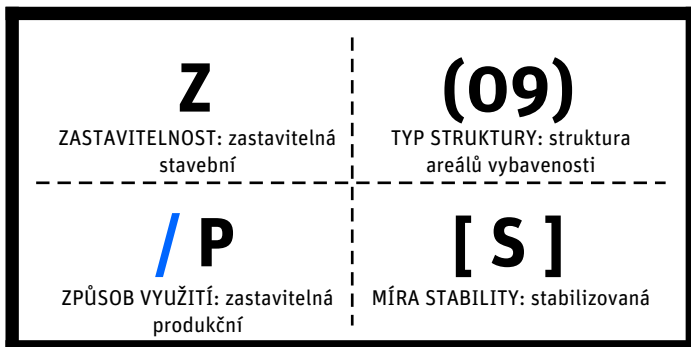

CÍLOVÝ CHARAKTER LOKALITY

Dotvořit a posilovat cílový charakter zastavitelné, stabilizované, produkční lokality komerční vybavenosti Obchodní centrum Štěrboholy se strukturou areálů vybavenosti. Lokalita je součástí krajiny vymezené v ZÚR s názvem Městská krajina Prahy.

Lokalita Obchodní centrum Štěrboholy je vymezena jako lokalita areálů vybavenosti. Cílem navržených regulativů je rozvíjení komerční vybavenosti, doplňování zástavby s ohledem na využití, doplnění veřejných prostranství, technické a dopravní infrastruktury. Využití lokality je stanoveno jako produkční, součástí lokality je areál komerční vybavenosti.

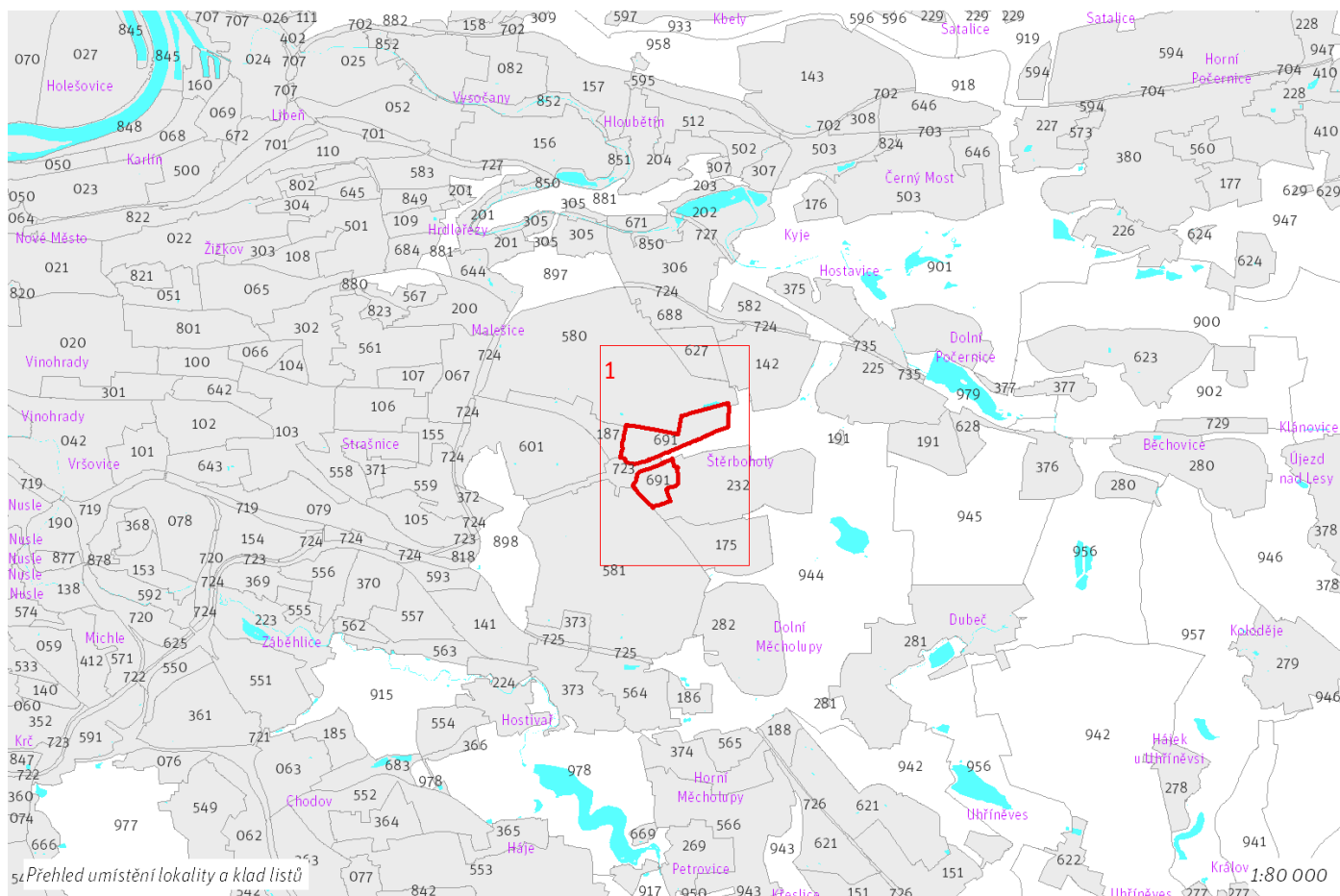

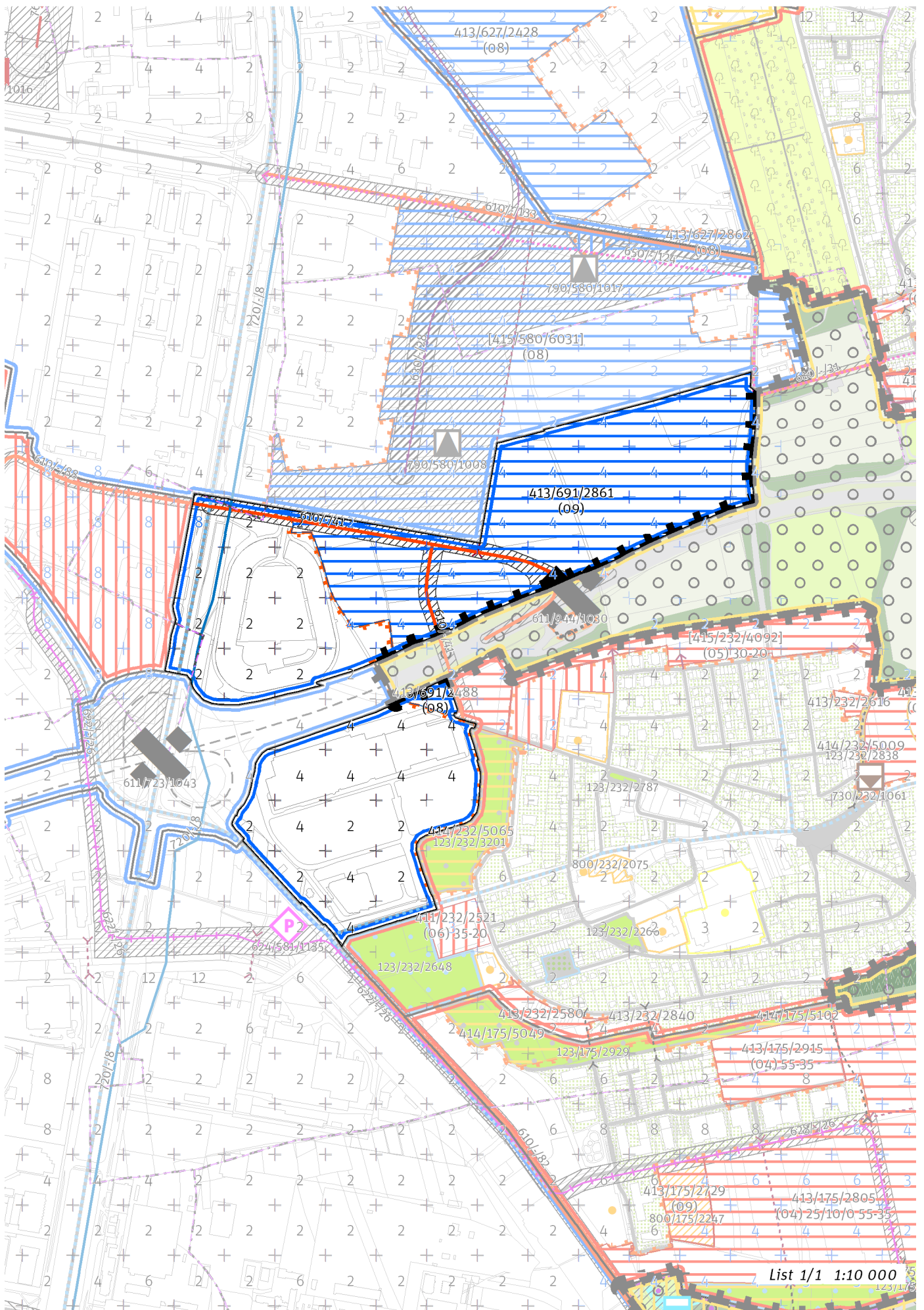

100 / MĚSTSKÁ PŘÍRODA

Individuální regulativy nejsou stanoveny.

200 / VYSTAVĚNÉ PROSTŘEDÍ

-> *(09) Struktura areálů vybavenosti, čl. 49*
Individuální regulativy nejsou stanoveny.

300 / VYUŽITÍ ÚZEMÍ

-> *Zastavitelná produkční lokalita, čl. 62*
Individuální regulativy nejsou stanoveny.

400 / STABILITA A MÍRA VYUŽITÍ ÚZEMÍ

-> *Typy stability lokalit, čl. 69*

Zastavitelné transformační a rozvojové plochy doplňující stávající struktury

Rozvojová plocha **413/691/2861** o rozloze 220018 m²

Typ struktury: struktura areálů vybavenosti

Způsob využití: produkční

Zastavitelnost z velikosti plochy: nestanovuje se

Rozvojová plocha **413/691/2488** o rozloze 4414 m²

Typ struktury: struktura areálů produkce

Způsob využití: produkční

Zastavitelnost z velikosti plochy: nestanovuje se

-> *Míra využití území k zastavění pro transformační a rozvojové plochy doplňující stávající struktury, čl. 76*

500 / KRAJINNÁ INFRASTRUKTURA

Individuální regulativy nejsou stanoveny.

600 / DOPRAVNÍ INFRASTRUKTURA

Systém pozemních komunikací

610/-/41 Komunikační propojení rozvojových ploch na severním okraji Štěrbohol s ul. Průmyslová – návrh

610/-/88 Komunikační propojení U Stavoservisů (Černokostecká - Průmyslová) – návrh

611/944/1030 Mimoúrovňová křižovatka Štěrboholy sever, součást komunikačního propojení rozvojových ploch na severním okraji Štěrbohol s ul. Průmyslová – návrh

-> *Systém pozemních komunikací, čl. 118 - 120*

Bezmotorová doprava

650/-/124 Cyklotrasa Jahodnice A 24 – návrh

-> *Bezmotorová doprava, čl. 127 - 128*

700 / TECHNICKÁ INFRASTRUKTURA

Zásobování vodou

720/-/8 Příváděcí vodovodní řad Vodojem Chodová - Čerpací stanice Kyjský uzel – návrh

-> *Zásobování vodou, čl. 135*

800 / VEŘEJNÁ VYBAVENOST

Lokalita je vymezena jako lokalita komerční vybavenosti.

-> *Lokality veřejné vybavenosti, čl. 145*

Individuální regulativy nejsou stanoveny.

900 / VEŘEJNÝ ZÁJEM

Veřejně prospěšné stavby dopravní infrastruktury

910-610/-/41 Komunikační propojení rozvojových ploch na severním okraji Štěrbohol s ul. Průmyslová

910-610/-/88 Komunikační propojení U Stavoservisu (Černokostecká - Průmyslová)

Veřejně prospěšné stavby technické infrastruktury

910-720/-/8 Přiváděcí vodovodní řad Vodojem Chodová - Čerpací stanice Kyjský uzel

-> *Veřejně prospěšné stavby, veřejně prospěšná opatření, stavby a opatření k zajišťování obrany a bezpečnost státu a plochy asanací, čl. 150 - 151*

Navrhované veřejně prospěšné stavby, veřejně prospěšná opatření, stavby a opatření k zajišťování obrany a bezpečnost státu jsou vymezeny v grafické části ve výkrese Z 04.

Z 01	Z 02	Z 03	Z 04	Z 05	Z 06	Z 07	Z 08	Z 09	Z 10	zN 11	zN 12	zN 13	N 14	N 15	N 16	N 17	N 18	N 19	N 20
------	------	------	------	------	------	------	------	-------------	------	-------	-------	-------	------	------	------	------	------	------	------

TYP STRUKTURY: struktura areálů vybavenosti

692 / Peluněk

SPRÁVNÍ OBVOD

Praha 16

MĚSTSKÁ ČÁST

Praha-Zbraslav

KATASTRÁLNÍ ÚZEMÍ

Zbraslav

ROZLOHA

6 ha

Z ZASTAVITELNOST: zastavitelná stavební	(09) TYP STRUKTURY: struktura areálů vybavenosti
/ R ZPŮSOB VYUŽITÍ: zastavitelná rekreační	[S] MÍRA STABILITY: stabilizovaná

CÍLOVÝ CHARAKTER LOKALITY

Dotvořit a posilovat cílový charakter zastavitelné, stabilizované, rekreační lokality rekreační vybavenosti Peluněk se strukturou areál vybavenosti. Lokalita je součástí krajiny vymezené v ZÚR s názvem Krajina nivy Berounky.

Lokalita Peluněk je vymezena jako lokalita se strukturou areál vybavenosti. Cílem navržených regulativů je rozvíjení rekreační vybavenosti a napojení na okolní lokality.

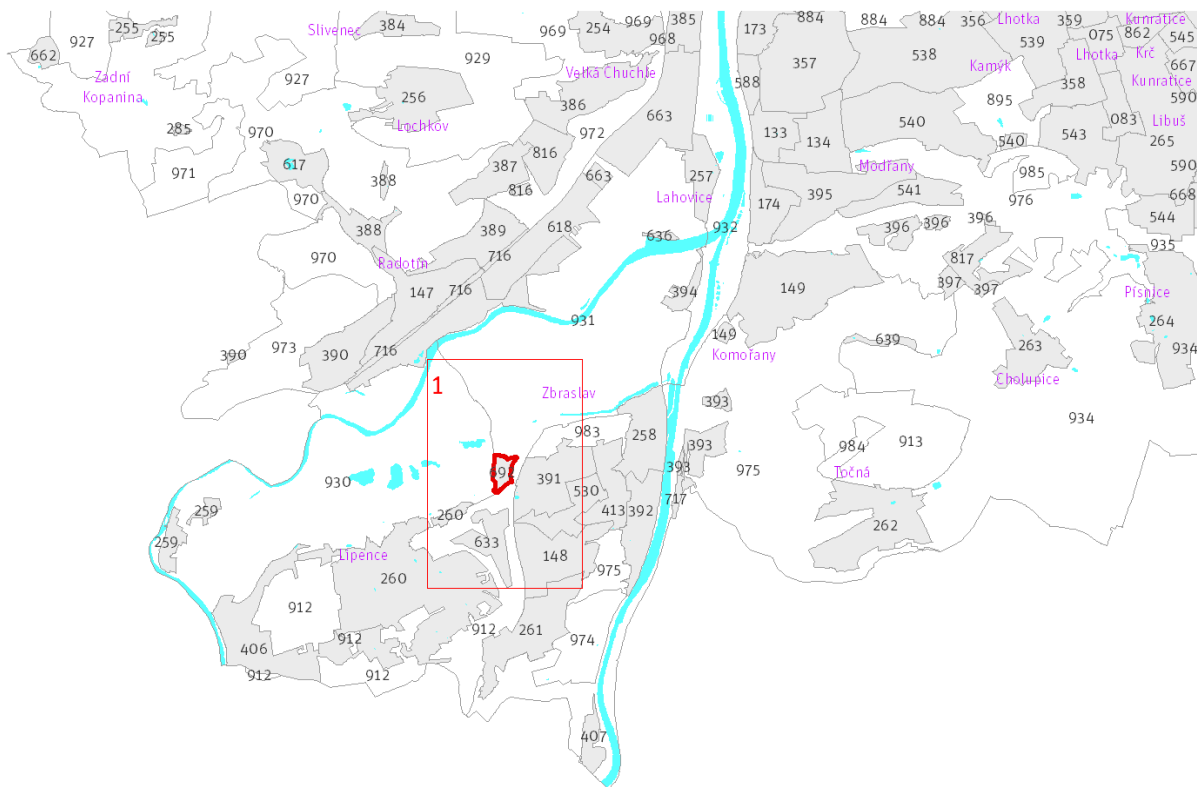

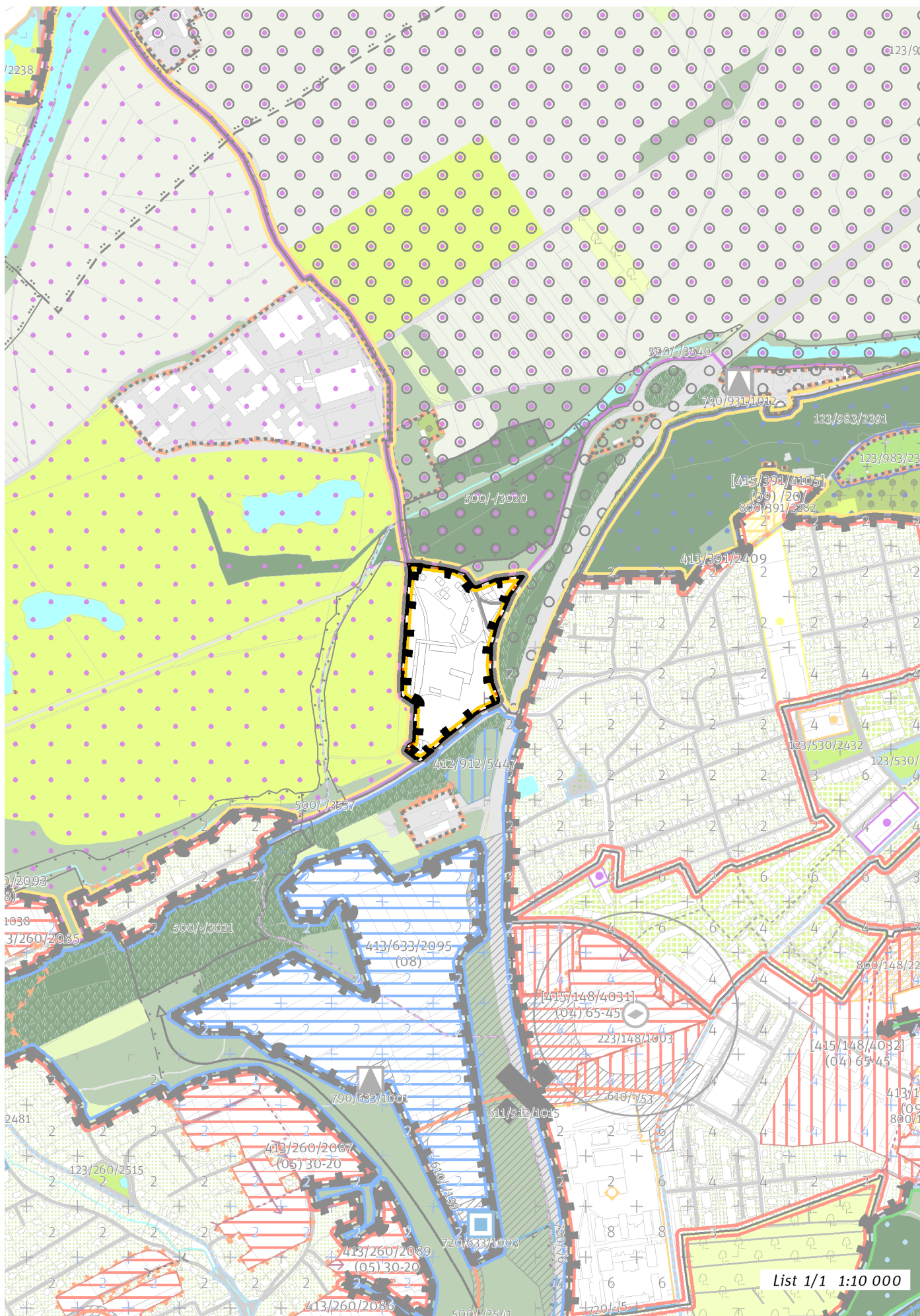

100 / MĚSTSKÁ PŘÍRODA

Individuální regulativy nejsou stanoveny.

200 / VYSTAVĚNÉ PROSTŘEDÍ

-> (09) Struktura areálů vybavenosti, čl. 49
Individuální regulativy nejsou stanoveny.

300 / VYUŽITÍ ÚZEMÍ

-> Zastavitelná rekreační lokalita, čl. 64
Individuální regulativy nejsou stanoveny.

400 / STABILITA A MÍRA VYUŽITÍ ÚZEMÍ

-> Typy stability lokalit, čl. 69

Individuální regulativy nejsou stanoveny.

500 / KRAJINNÁ INFRASTRUKTURA

Individuální regulativy nejsou stanoveny.

600 / DOPRAVNÍ INFRASTRUKTURA

Individuální regulativy nejsou stanoveny.

700 / TECHNICKÁ INFRASTRUKTURA

Záplavová území

Využití území je omezeno záplavovým územím Vltavy a Berounky kategorie: aktivní zóna záplavového území.

Využití území je omezeno záplavovým územím Vltavy a Berounky kategorie: záplavové území průtočné.

Využití území je omezeno záplavovým územím Vltavy a Berounky kategorie: záplavové území neprůtočné.

-> Záplavová území, čl. 134

Záplavová území jsou vymezena v grafické části ve výkrese Z 03.

800 / VEŘEJNÁ VYBAVENOST

Lokalita je vymezena jako lokalita rekreační vybavenosti.

-> Lokality veřejné vybavenosti, čl. 145

Individuální regulativy nejsou stanoveny.

900 / VEŘEJNÝ ZÁJEM

Individuální regulativy nejsou stanoveny.

693 / Pražská technika

SPRÁVNÍ OBVOD

Praha 6

MĚSTSKÁ ČÁST

Praha 6

KATASTRÁLNÍ ÚZEMÍ

Dejvice

ROZLOHA

27 ha

Z	(09)
ZASTAVITELNOST: zastavitelná stavební	TYP STRUKTURY: struktura areálů vybavenosti
/ O	[S]
ZPŮSOB VYUŽITÍ: zastavitelná obytná	MÍRA STABILITY: stabilizovaná

CÍLOVÝ CHARAKTER LOKALITY

Dotvořit a posilovat cílový charakter zastavitelné, stabilizované, obytné lokality občanské vybavenosti Pražská technika se strukturou areálů vybavenosti. Lokalita je součástí krajiny vymezené v ZÚR s názvem Městská krajina Prahy.

Lokalita Pražská technika je vymezena jako lokalita areálů vybavenosti. Cílem navržených regulativů je rozvíjení občanské vybavenosti a prostupnosti areálem, doplňování zástavby s ohledem na využití, zlepšování prostupnosti skrz park I. Gándhíové a naplnění potenciálu místa ležícího na křížení metropolitních a čtvrtvých tříd.

Součástí lokality je obytná zástavba mezi ulicemi Zikova a Evropská.

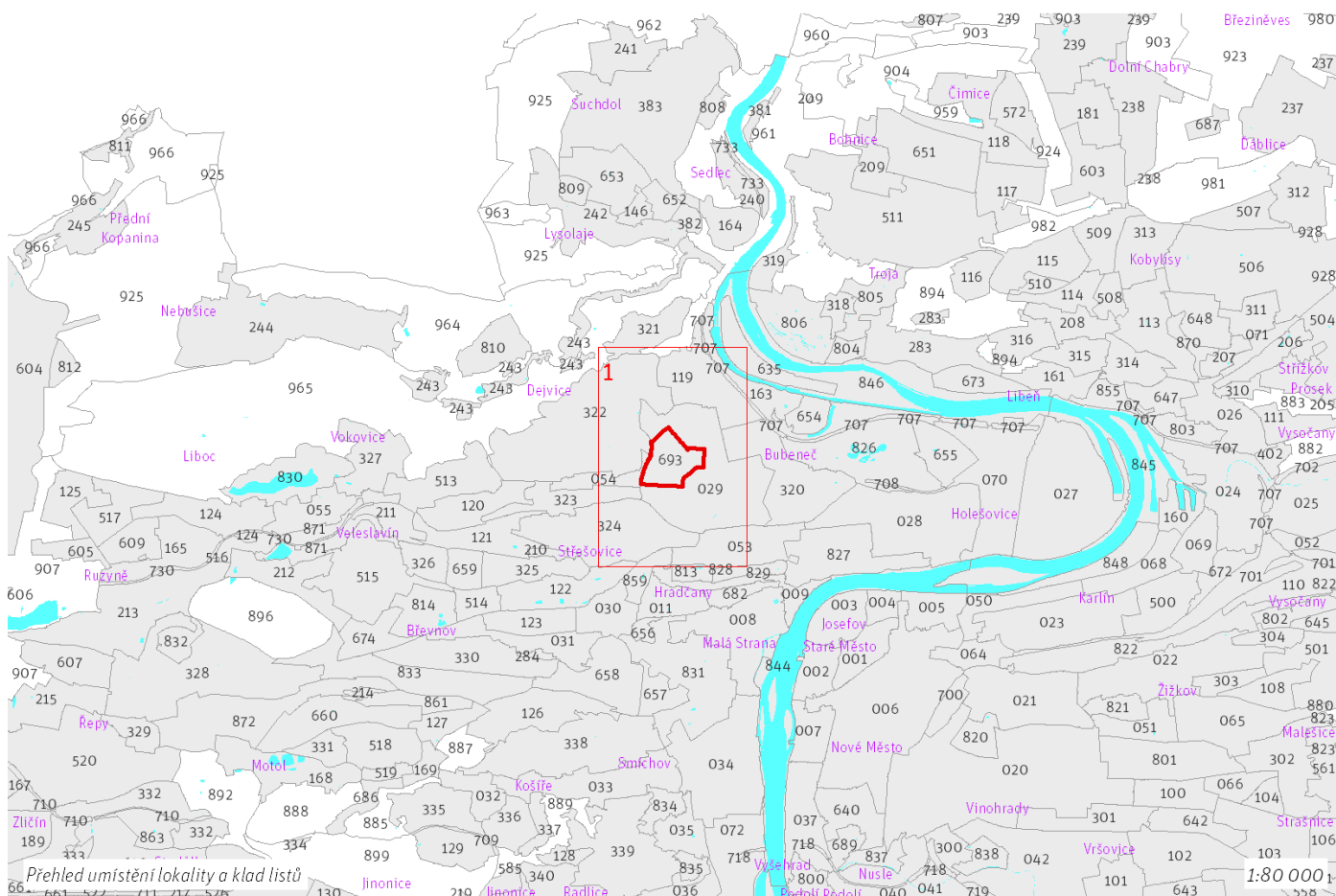

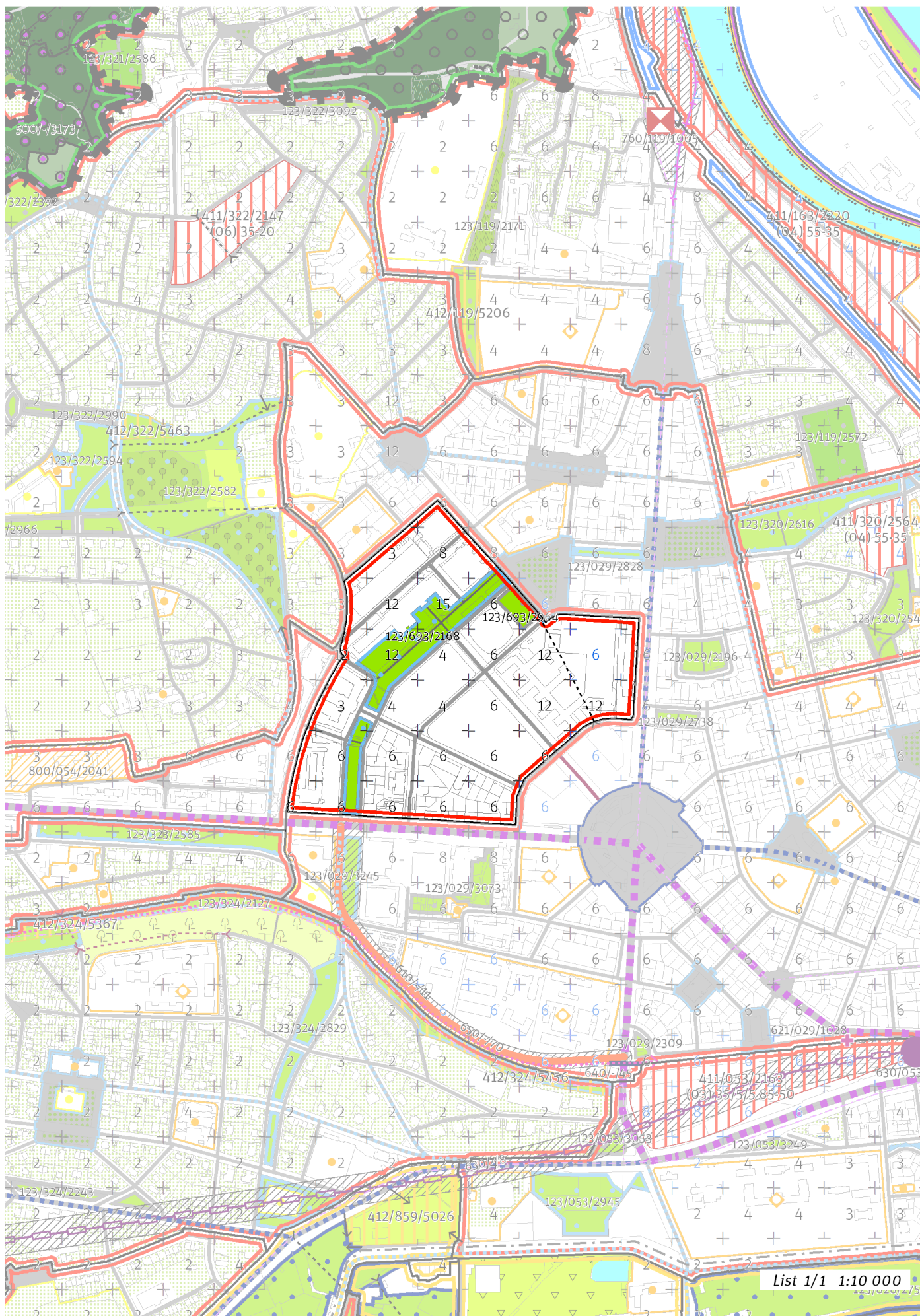

100 / MĚSTSKÁ PŘÍRODA

Městské parky

123/693/2168 Park I. Gándhiové - lokalitní park

123/693/2964 Park u Národní technické knihovny - místní park

-> Městský park, čl. 84

-> Hierarchie městských parků, čl. 85

200 / VYSTAVĚNÉ PROSTŘEDÍ

-> (09) Struktura areálů vybavenosti, čl. 49

Individuální regulativy nejsou stanoveny.

300 / VYUŽITÍ ÚZEMÍ

-> Zastavitelná obytná lokalita, čl. 63

Individuální regulativy nejsou stanoveny.

400 / STABILITA A MÍRA VYUŽITÍ ÚZEMÍ

-> Typy stability lokalit, čl. 69

Individuální regulativy nejsou stanoveny.

500 / KRAJINNÁ INFRASTRUKTURA

Individuální regulativy nejsou stanoveny.

600 / DOPRAVNÍ INFRASTRUKTURA

Individuální regulativy nejsou stanoveny.

700 / TECHNICKÁ INFRASTRUKTURA

Individuální regulativy nejsou stanoveny.

800 / VEŘEJNÁ VYBAVENOST

Lokalita je vymezena jako lokalita občanské vybavenosti.

-> Lokality veřejné vybavenosti, čl. 145

Individuální regulativy nejsou stanoveny.

900 / VEŘEJNÝ ZÁJEM

Individuální regulativy nejsou stanoveny.
