

Hlavní město Praha
ZASTUPITELSTVO HLAVNÍHO MĚSTA PRAHY

U S N E S E N Í

Zastupitelstva hlavního města Prahy

číslo 8/35
ze dne 18.6.2015

ke Zprávě o plnění rozpočtu hlavního města Prahy a vyúčtování výsledků hospodaření hlavního města Prahy za rok 2014 - závěrečný účet

Zastupitelstvo hlavního města Prahy

I. bere na vědomí

1. Zprávu o plnění rozpočtu hlavního města Prahy a vyúčtování výsledků hospodaření hlavního města Prahy za rok 2014 s tím, že hospodaření hlavního města Prahy za rok 2014 skončilo přebytkem ve výši 1.926.716,03 tis. Kč. Z toho na hospodaření vlastního hlavního města Prahy připadá přebytek ve výši 2.348.458,02 tis. Kč a na hospodaření městských částí hlavního města Prahy připadá schodek ve výši 421.741,99 tis. Kč
2. že Rada hl. m. Prahy přijala usnesení č. 1198 ze dne 26. 5. 2015 ke Zprávě o plnění rozpočtu hlavního města Prahy a vyúčtování výsledků hospodaření hlavního města Prahy za rok 2014 - závěrečný účet
3. Zprávu nezávislého auditora o výsledku přezkoumání hospodaření hlavního města Prahy za období od 1. ledna 2014 do 31. prosince 2014 uvedenou v příloze č. 10 tohoto usnesení a usnesení Rady HMP č. 1260 ze dne 2. 6. 2015 k této zprávě

II. bere na vědomí, že

1. v rámci finančního vypořádání kompenzace za rok 2014 vykazuje Dopravní podnik hl. m. Prahy, a.s., úsporu za nižší plnění dopravních výkonů ve výši 28.760 tis. Kč, která v souladu s dodatkem č. 14 ke smlouvě o veřejných službách mezi hl. m. Prahou (zastoupeným příspěvkovou organizací ROPID) a Dopravním podnikem hl. m. Prahy, a.s., schváleným usnesením Rady hl. m. Prahy č. 496 ze dne 17.3. 2015 bude použita jako rezerva na krytí zvýšených objednaných výkonů v roce 2015 a bude tak předmětem finančního vypořádání kompenzace za rok 2015
2. do předloženého návrhu finančního vypořádání s městskými částmi hl. m. Prahy (příloha č. 8 tohoto usnesení) bylo zapracováno v souladu s usnesením ZHMP č. 5/10 ze dne 26.3.2015 ponechání nevyčerpaných účelových finančních prostředků poskytnutých městským částem hl. m. Prahy z rozpočtu hl. m. Prahy v roce 2014 (popř. v r. 2013 - 2010) k využití v roce 2015 v celkové výši 182.777.729,39 Kč
3. do předloženého návrhu finančního vypořádání s městskými částmi hl. m. Prahy (příloha č. 8 tohoto usnesení) bylo zapracováno v souladu s usnesením Rady hl. m. Prahy č. 1028 ze dne 19. 9. 1995 pokrytí výdajů na přípravu a zkoušky ZOZ ve výši 24.020 Kč, které MČ Praha - Březiněves, MČ Praha - Ďáblice a MČ Praha - Zličín vynaložily nad rámec dotace poskytnuté v roce 2014 k tomuto účelu z rozpočtu hl. m. Prahy
4. Ministerstvo pro místní rozvoj poskytlo hl. m. Praze ve 2. pololetí r. 2014 účelové neinvestiční prostředky určené pro městské části hl. m. Prahy celkem ve výši 347.981,78 Kč jako náhradu za účelně vynaložené náklady na pohřbení zemřelého dle § 5 odst. 1 a 4 zákona č. 256/2001 Sb., o pohřbivnictví ve znění pozdějších předpisů, které byly poukázány určeným městským částem hl. m. Prahy. Ve

stejném období provedly městské části hl. m. Prahy vratky těchto účelových prostředků celkem ve výši 15.616 Kč, které byly odvedeny na MMR (rozpis dle jednotlivých městských částí hl. m. Prahy je uvedený v důvodové zprávě)

III. schvaluje

1. výsledek hospodaření za rok 2014 dle přílohy č. 1 tohoto usnesení
2. plnění rozpočtu příjmů a výdajů za rok 2014 dle přílohy č. 1 tohoto usnesení v těchto objemech:
 1. hlavní město Praha

s objemem příjmů ve výši	69.981.776,67 tis. Kč
s objemem výdajů ve výši	68.055.060,64 tis. Kč
s přebytkem ve výši	1.926.716,03 tis. Kč
 2. vlastní hlavní město Praha

s objemem příjmů ve výši	56.928.851,32 tis. Kč
s objemem výdajů ve výši	54.580.393,30 tis. Kč
s přebytkem ve výši	2.348.458,02 tis. Kč
 3. městské části hlavního města Prahy

s objemem příjmů ve výši	13.052.925,35 tis. Kč
s objemem výdajů ve výši	13.474.667,34 tis. Kč
se schodkem ve výši	421.741,99 tis. Kč
3. návrh finančního vypořádání:
 1. se státním rozpočtem, ze kterého vyplývá odvod dle přílohy č. 2 tohoto usnesení ve výši 3.657.170,33 Kč
 2. s Dopravním podnikem hl. m. Prahy, a. s. dle přílohy č. 3 tohoto usnesení a ponechání nevyčerpané investiční dotace v celkové výši 116.881.476,00 Kč ke stejnému využití v roce 2015, z toho na akci č. 6786 - I. provozní úsek trasy D metra ve výši 115.332.804,00 Kč a na akci č. 42176 - Bezbariérová opatření ve výši 1.548.672,00 Kč
 3. se vztahem rozpočtu hlavního města Prahy za rok 2014 k příspěvkovým organizacím dle přílohy č. 4 tohoto usnesení
 4. hospodářské činnosti vlastního hlavního města Prahy dle přílohy č. 5 tohoto usnesení
 5. výsledků hospodářské činnosti vlastního hospodaření hlavního města Prahy za rok 2014 dle přílohy č. 6 tohoto usnesení
 6. výnosů z prodeje majetku ve vlastnictví hlavního města Prahy ve správě příspěvkových organizací hlavního města Prahy za rok 2014 (zůstatek účtu 3490030) dle přílohy č. 7 tohoto usnesení
 7. s městskými částmi hl. m. Prahy dle přílohy č. 8 tohoto usnesení s tím, že do finančního vypořádání s MČ Praha 12 bylo promítnuto z důvodů uvedených v důvodové zprávě dokrytí výdajů vynaložených na provoz sběrného dvora ve výši 1.338.594,56 Kč
 8. dotací poskytnutých MŠMT ke krytí nákladů na vzdělávání školám a školským zařízením, jejichž zřizovatelem jsou městské části hl. m. Prahy, dle přílohy č. 9 tohoto usnesení

IV. žádá

starosty MČ HMP, aby zabezpečili zapracování vztahů vyplývajících z finančního vypořádání za rok 2014 do rozpočtů městských částí hl. m. Prahy na rok 2015 nejpozději do 30. 9. 2015

V. souhlasí

ve smyslu § 17 odst. 7 zákona č. 250/2000 Sb., o rozpočtových pravidlech územních rozpočtů, ve znění pozdějších předpisů s celoročním hospodařením hlavního města Prahy za rok 2014 s výhradami dle přílohy č. 10 tohoto usnesení - Zpráva o přezkoumání hospodaření hlavního města Prahy za rok 2014 zpracovanou NEXIA AP a. s., na základě nichž přijme hl. m. Praha opatření potřebná k nápravě zjištěných chyb a nedostatků

VI. ukládá

1. Radě HMP

1. zajistit realizaci bodu III.3. tohoto usnesení

Termín: 23.6.2015

2. podat písemnou zprávu o plnění přijatých opatření přezkoumávajícímu orgánu

Termín: 3.7.2015

3. realizovat nápravná opatření k zjištěným chybám a nedostatkům obsaženým ve Zprávě o výsledku přezkoumání hospodaření hlavního města Prahy za rok 2014 uvedené v příloze č. 10 tohoto usnesení

Termín: 31.12.2015

Předkladatel: Rada HMP
Tisk: Z-3332
Provede: Rada HMP
Na vědomí: odborům MHMP

BILANCE PŘÍJMŮ A VÝDAJŮ ROZPOČTU



za čtvrtletí IV. / 2014

(v tis. Kč)

Období: **12 / 2014**

IČO: **00064581**

Název: **Hlavní město PRAHA**

SNS: **201 - HLAVNÍ MĚSTO PRAHA CELKEM FIN 2-12**

Položka	Název seskupení položek	Rozpočet schválený	Rozpočet upravený	Skutečnost	Úpravy rozpočtu za IV.čtvrtletí	% plnění k RS	% plnění k RU
I. ROZPOČTOVÉ PŘÍJMY							
111X	Daně z příjmů fyzických osob - kraj	370 000,00	370 000,00	402 992,26		108,92	108,92
111X	Daně z příjmů fyzických osob - obec	9 530 000,00	10 000 000,00	10 545 804,61		110,66	105,46
	CELKEM Daně z příjmů fyzických osob	9 900 000,00	10 370 000,00	10 948 796,87		110,59	105,58
112X	Daně z příjmů právnických osob - kraj	300 000,00	300 000,00	399 193,51		133,06	133,06
112X	Daně z příjmů právnických osob - obec	8 200 000,00	9 413 751,50	10 630 474,59		129,64	112,92
	CELKEM Daně z příjmů právnických osob	8 500 000,00	9 713 751,50	11 029 668,10		129,76	113,55
1211	Daň z přidané hodnoty - kraj	740 000,00	740 000,00	809 921,18		109,45	109,45
1211	Daň z přidané hodnoty - obec	17 500 000,00	17 990 000,00	18 978 698,86		108,45	105,50
	CELKEM Daň z přidané hodnoty	18 240 000,00	18 730 000,00	19 788 620,04		108,49	105,65
1219	Zrušené daně ze zboží a služeb - obec					*****	*****
133X	Poplatky a odvody v oblasti životního prostředí	721 046,00	721 050,00	709 150,43		98,35	98,35
134X	Místní poplatky z vybraných činností a služeb	546 541,30	549 704,70	606 351,24	1 954,20	110,94	110,30
135X	Ostatní odvody z vybraných činností a služeb	540 010,50	672 226,20	913 428,35	67 783,70	169,15	135,88
136X	Správní poplatky	345 795,20	349 484,90	400 339,47	2 489,70	115,77	114,55
151X	Daně z majetku	728 900,60	733 333,10	787 458,09	4 432,50	108,03	107,38
170X	Ostatní daňové příjmy					*****	*****
	DAŇOVÉ PŘÍJMY (součet za třídu 1)	39 522 293,60	41 839 550,40	45 183 812,59	76 660,10	114,32	107,99

BILANCE PŘÍJMŮ A VÝDAJŮ ROZPOČTU za Hlavní město PRAHA k období 12 / 2014 (v tis. Kč)

IČO: 00064581

UCS: 201 - HLAVNÍ MĚSTO PRAHA CELKEM FIN 2-12

SES: 201 - HLAVNÍ MĚSTO PRAHA CELKEM FIN 2-12

Položka	Název seskupení položek	Rozpočet schválený	Rozpočet upravený	Skutečnost	Úpravy rozpočtu za IV.čtvrtletí	% plnění k RS	% plnění k RU
211X	Příjmy z vlastní činnosti	15 791,60	166 133,00	205 245,25	34 672,40	*****	123,54
212X	Odvody přebytků organizací s přímým vztahem	353 088,70	452 353,30	451 931,11	50 295,80	127,99	99,91
213X	Příjmy z pronájmu majetku	10,00	10,00	33,88		338,80	338,80
214X	Příjmy z úroků a realizace finančního majetku	255 702,00	1 165 908,70	4 275 723,90	1 197,30-	*****	366,73
215X	Soudní poplatky			11,31		*****	*****
221X	Přijaté sankční platby	363 618,00	430 642,00	439 903,33	7 089,10	120,98	102,15
222X	Př.vratky transf.a ost.příjmy z fin.vyp.předch.let	357,50	214 297,50	227 013,01	26 389,20	*****	105,93
231X	Příjmy z prodeje krátk.a drobného dlouhod.majetku		3,40	5,98	3,40	*****	175,88
232X	Ostatní nedaňové příjmy	47 470,60	88 771,10	232 936,33	14 286,70	490,70	262,40
234X	Příjmy z využívání výhrad.práv k přírodním zdrojům	951,50	1 226,60	1 231,91	275,10	129,47	100,43
24XX	Přijaté splátky půjčených prostředků	11 748,80	12 047,30	103 765,42	188,50	883,20	861,32
	NEDAŇOVÉ PŘÍJMY (součet za třídu 2)	1 048 738,70	2 531 392,90	5 937 801,43	132 002,90	566,19	234,57
311X	Příjmy z prodeje dlouhodob.majetku (kromě drobného)		500,00	553,89	60,00	*****	110,78
312X	Ostatní kapitálové příjmy	19 172,00	33 539,10	39 176,72	8 858,00	204,34	116,81
320X	Příjmy z prodeje dlouhodobého finančního majetku		93 533,70	93 533,70		*****	100,00
	KAPITÁLOVÉ PŘÍJMY (součet za třídu 3)	19 172,00	127 572,80	133 264,31	8 918,00	695,10	104,46
	V L A S T N Í P Ř Í J M Y (třídy 1+2+3)	40 590 204,30	44 498 516,10	51 254 878,34	217 581,00	126,27	115,18

BILANCE PŘÍJMŮ A VÝDAJŮ ROZPOČTU za Hlavní město PRAHA k období 12 / 2014 (v tis. Kč)

IČO: 00064581

UCS: 201 - HLAVNÍ MĚSTO PRAHA CELKEM FIN 2-12

SES: 201 - HLAVNÍ MĚSTO PRAHA CELKEM FIN 2-12

Položka	Název seskupení položek	Rozpočet schválený	Rozpočet upravený	Skutečnost	Úpravy rozpočtu za IV.čtvrtletí	% plnění k RS	% plnění k RU
411X	Neinvest.přijaté trans.od veř.rozpočtů ústř. úrovně	816 534,00	11 639 022,00	11 635 284,02	396 568,40	*****	99,97
4121	Neinvest.přijaté transfery od obcí - RS	341,60	917,50	1 485,06		434,74	161,86
4121	Neinvest.přijaté transfery od obcí - RU				121 642,10	*****	*****
4122	Neinvest.přijaté transfery od krajů - RS					*****	*****
4122	Neinvest.přijaté transfery od krajů - RU		1 358,40	1 358,38	9 724,80	*****	100,00
4129	Ost.neinv.přijaté transfery od rozp.územní úrovně				31 150,90	*****	*****
4131,2	Převody z vlast.fondů hosp.(podnikatelské) činnost	6 435 373,30	7 045 798,70	5 766 796,02	156 918,10	89,61	81,85
415X	Neinvest.přijaté transfery ze zahraničí		8 759,60	8 759,64	3 278,50	*****	100,00
416X	Neinvest.přijaté transfery ze státních fin. aktiv					*****	*****
421X	Inv.přijaté transfery od veř.rozp.ústřední úrovně		1 324 673,00	1 313 215,22	476 962,90	*****	99,14
422X	Inv.přijaté transfery od veř.rozp.územní úrovně - RS					*****	*****
422X	Inv.přijaté transfery od veř.rozp.územní úrovně - RU				164 594,80	*****	*****
423X	Inv.přijaté transfery ze zahraničí					*****	*****
424X	Inv.přijaté transfery ze státních finančních aktiv					*****	*****
	PŘIJATÉ TRANSFERY (součet za třídu 4)	7 252 248,90	20 020 529,20	18 726 898,34	1 360 840,50	258,22	93,54
	Ú H R N P Ř Í J M Ů (třídy 1+2+3+4)	47 842 453,20	64 519 045,30	69 981 776,67	1 578 421,50	146,28	108,47
II. ROZPOČTOVÉ VÝDAJE							
5XXX	Běžné výdaje	45 834 807,90	49 613 663,60	46 752 121,31	205 475,50	102,00	94,23
6XXX	Kapitálové výdaje	16 800 533,70	25 939 233,50	21 302 939,33	1 525 823,50-	126,80	82,13
	Ú H R N V Ý D A J Ů (třídy 5+6)	62 635 341,60	75 552 897,10	68 055 060,64	1 320 348,00-	108,65	90,08
	rozdíl příjmů a výdajů	14 792 888,40-	11 033 851,80-	1 926 716,03	2 898 769,50	13,02-	17,46-

BILANCE PŘÍJMŮ A VÝDAJŮ ROZPOČTU za Hlavní město PRAHA k období 12 / 2014 (v tis. Kč)

ICO: 00064581

UCS: 201 - HLAVNÍ MĚSTO PRAHA CELKEM FIN 2-12

SES: 201 - HLAVNÍ MĚSTO PRAHA CELKEM FIN 2-12

Položka	Název seskupení položek	Schválený rozpočet	Rozpočet upravený	Skutečnost	Úpravy rozpočtu za IV.čtvrtletí	% plnění k RS	% plnění k RU
III. FINANCOVÁNÍ							
8XX1	Vydané dluhopisy					*****	*****
8XX2	Uhrazené splátky vydaných dluhopisů					*****	*****
8XX3	Přijaté půjčené prostředky		177,70	177,65	177,70	*****	99,97
8XX4	Uhrazené splátky přijatých půjčených prostředků	813 036,90-	816 670,10-	809 266,25-	4,20-	99,54	99,09
8XX5	Použití fin.prostředků vytvořených v min. letech	15 851 000,20	15 738 966,40		8 390,30		
8XX5	Rezerva finančních prostředků	545 074,90-	4 189 622,20-		2 907 333,30-		
8XX5	Změna stavu prostředků na bankovních účtech (součet)	15 305 925,30	11 549 344,20	1 518 745,95-	2 898 943,00-	9,92-	13,15-
8XX7	Aktivní operace řízení likvidity - příjmy	305 152,70	38 357 338,00	37 939 995,01		*****	98,91
8XX8	Aktivní operace řízení likvidity - výdaje	5 152,70-	38 056 338,00-	37 550 890,52-		*****	98,67
89XX	Opravné položky k peněžním operacím			12 014,02		*****	*****
	CELKEM FINANCOVÁNÍ	14 792 888,40	11 033 851,80	1 926 716,03-	2 898 769,50-	13,02-	17,46-
	KONTROLNÍ SOUČET	0,00	0,00	0,00	0,00		

Přehled finančního vypořádání se státním rozpočtem za rok 2014

v Kč

Transfery	Poskytnuto v roce 2014	Vráceno v průběhu roku 2014	Vyčerpáno (skutečně použito) v r. 2014	Vratka k 31.12.2014	vl. HMP	MČ HMP
MINISTERSTVO FINANČÍ :						
<i>kapitola VPS</i>	<i>120 531 713,84</i>	<i>0,00</i>	<i>120 531 713,84</i>	<i>0,00</i>	<i>0,00</i>	<i>0,00</i>
CELKEM MF	120 531 713,84	0,00	120 531 713,84	0,00	0,00	0,00
REZORTY :						
Ministerstvo kultury	4 812 000,00	0,00	4 767 554,40	44 445,60	43 960,00	485,60
M. zdravotnictví	4 082 071,00	295 599,00	3 598 454,57	188 017,43	188 017,43	0,00
M. dopravy	212 346 560,00	0,00	212 346 560,00	0,00	0,00	0,00
M. obrany	1 200 000,00	0,00	1 200 000,00	0,00	0,00	0,00
M. průmyslu a obchodu	900 000,00	0,00	900 000,00	0,00	0,00	0,00
M. životního prostředí	8 355 836,00	0,00	8 312 496,00	43 340,00	43 340,00	0,00
M. zemědělství	954 989,00	0,00	954 989,00	0,00	0,00	0,00
MŠMT	9 605 988 746,00	3 170 990,51	9 602 403 923,30	413 832,19	413 232,19	600,00
Ministerstvo vnitra	13 005 696,00	111 000,00	12 675 953,00	218 743,00	70 000,00	148 743,00
M. práce a sociál. věcí	301 810 818,00	380 000,00	299 783 452,56	1 647 365,44	1 321 360,00	326 005,44
Úřad vlády	375 000,00	0,00	328 517,00	46 483,00	0,00	46 483,00
SFDI	267 765 476,25	0,00	267 765 476,25	0,00	0,00	0,00
REZORTY CELKEM	10 421 597 192,25	3 957 589,51	10 415 037 376,08	2 602 226,66	2 079 909,62	522 317,04
CELKEM	10 542 128 906,09	3 957 589,51	10 535 569 089,92	2 602 226,66	2 079 909,62	522 317,04

Transfery podíl EU + státní podíl	Poskytnuto v roce 2014	Vráceno v průběhu roku 2014	Vyčerpáno (skutečně použito) v r. 2014	Vratka k 31.12.2014	vl. HMP	MČ HMP
Poskytovatel: MD						
OP Doprava	40 572 839,38	0,00	40 572 839,38	0,00	0,00	0,00
Poskytovatel : MMR						
OPPA	326 284 300,00	0,00	325 229 500,00	1 054 800,00	1 054 800,00	0,00
OPPK	733 792 137,00	0,00	733 791 993,33	143,67	143,67	0,00
OPP celkem	1 060 076 437,00	0,00	1 059 021 493,33	1 054 943,67	1 054 943,67	0,00
CELKEM	1 100 649 276,38	0,00	1 099 594 332,71	1 054 943,67	1 054 943,67	0,00

CELKEM	11 642 778 182,47	3 957 589,51	11 635 163 422,63	3 657 170,33	3 134 853,29	522 317,04
---------------	--------------------------	---------------------	--------------------------	---------------------	---------------------	-------------------

**Přehled finančního vypořádání dotací z rozpočtu hl. m. Prahy vč. transferů ze SR poskytnutých prostřednictvím HMP
za rok 2014**

Dopravní podnik hl. m. Prahy, akciová společnost

Číslo akce a	Název b	Účelový znak c	Rozpočet (v tis. Kč) 1	Poskytnuto HMP k 31.12.2014 (v Kč) 2	Přijato DP k 31.12.2014 (v Kč) 3	Vráceno DP v průběhu roku (v Kč) 4	Skutečně použito DP k 31.12.2014 (v Kč) 5	Orga
								odvede (v Kč) 6
Neinvestiční dotace z rozpočtu HMP vč. transferů ze SR								
	dotace ze SR na provoz ochranných systémů metra - kap.07	98116	40 000,00	40 000 000,00	40 000 000,00	0,00	40 000 000,00	0,00
Investiční účelové dotace z rozpočtu HMP - kap. 03								
4534	Trasa metra A (Dejvická - Motol)	00094	2 137 000,00	2 137 000 000,00	2 137 000 000,00	0,00	2 137 000 000,00	0,00
6786	I. provozní úsek trasy D metra	00094	170 500,00	170 500 000,00	170 500 000,00	0,00	55 167 196,00	0,00
42176	Bezbariérová opatření	00094	3 500,00	3 500 000,00	3 500 000,00	0,00	1 951 328,00	0,00
42464	Rek. tram. zastávky U Kaštanu	00079	1 500,00	1 500 000,00	1 500 000,00	0,00	1 500 000,00	0,00
Dotace celkem								
			2 352 500,00	2 352 500 000,00	2 352 500 000,00	0,00	2 235 618 524,00	0,00

Přehled finančního vypořádání dotací z rozpočtu hl. m. Prahy vč. transferů ze SR poskytnutých prostřednictvím HMP
za rok 2013 - ponechané finanční prostředky

Dopravní podnik hl. m. Prahy, akciová společnost

Číslo akce	Název	Účelový znak	Ponecháno HMP k 31.12.2013 (v Kč)	Vráceno DP v průběhu r. 2014 (v Kč)	Skutečně použito DP k 31.12.2014 (v Kč)	Organizace	
						odvede (v Kč)	k ponechání (v Kč)
a	b	c	1	2	3	4	5
	Investiční účelové dotace z rozpočtu HMP - kap. 03						
4534	Trasa metra A (Dejvická - Motol)	00615	469 609 744,00	0,00	469 609 744,00		
42063	Rek. TT Karl. nám. (Myslíkova - Moráň)	00094	2 722 500,00	0,00	908 610,00	1 813 890,00	
	Dotace celkem		472 332 244,00	0,00	470 518 354,00	1 813 890,00	0,00

Kapitola: 01 - Rozvoj obce

Finanční vypořádání vztahu příspěvkových organizací za rok 2014 k rozpočtu hl. m. Prahy

Doplňková činnost

v Kč

Příspěvková organizace	Výnosy	Náklady	Výsl. hosp. po zdanění: +zisk / -ztráta	Upřesnění fin. vyp. 2013	Příděly ze zisku:		Vykrytí zhorš. výsl. hosp. hlav. čin.	Vykrytí ztráty DČ z min. let	Nekrytá ztráta DČ:	
					Fond odměn	Fond rezervní			z roku 2014	z minulých let
Institut plánování a rozvoje	102 958,67	82 728,52	20 230,15	0,00	0,00	20 230,15	0,00	0,00	0,00	0,00

Hlavní činnost

v Kč

Příspěvková organizace	Výnosy vlastní	Neinvest. příspěvek	Náklady	Výsledek hospodaření:		Krytí zhorš. výsledku hosp. z hlavní činnosti:				Nekrytá ztráta HČ:	
				zhoršený VH / úspora NIP	účel. prostř. +záv. / -pohl.	ziskem DČ	RF	z účtu 349	z rozpočtu HMP	z roku 2014	z minulých let
Institut plánování a rozvoje	4 323 041,92	292 598 689,87	239 095 129,92	53 269 675,37	4 556 926,50	0,00	0,00	0,00	0,00	0,00	0,00

Hlavní činnost

v Kč

Příspěvková organizace	Úspora NIP	od toho:		Odvod do fondu FV PO +	Odvod ZBÚ +	Odvod + účel. prostř.	Krytí ZVH ZBÚ -	Odvod z fondu investic +	Odvod odpisů	Vypořádání investic +/-	Saldo fin. vyp. celkem +/-
		odpočitatel. položky	FKSP doplatek/vratka								
Institut plánování a rozvoje	53 269 675,37	0,00	0,00	0,00	53 269 675,37	4 556 926,50	0,00	0,00	1 771 844,40	0,00	59 598 446,27
C e l k e m				0,00	53 269 675,37	4 556 926,50	0,00	0,00	1 771 844,40	0,00	59 598 446,27

Kapitola: 02 - Městská infrastruktura

Finanční vypořádání vztahu příspěvkových organizací za rok 2014 k rozpočtu hl. m. Prahy

Doplňková činnost

v Kč

Příspěvková organizace	Výnosy	Náklady	Výsl. hosp. po zdanění: +zisk / -ztráta	Upřesnění fin. vyp. 2013	Příděly ze zisku:		Vykrytí zhorš. výsl. hosp. hlav. čin.	Vykrytí ztráty DČ z min. let	Nekrytá ztráta DČ:	
					Fond odměn	Fond rezervní			z roku 2014	z minulých let
Zoologická zahrada hl. m. Prahy	65 896 129,47	35 585 946,31	30 310 183,16	0,00	20 188 575,00	10 121 608,16	0,00	0,00	0,00	0,00
Botanická zahrada hl. m. Prahy	7 230 672,58	3 671 448,44	3 559 224,14	0,00	2 847 370,00	711 854,14	0,00	0,00	0,00	0,00
Lesy hl. m. Prahy	37 690 354,22	52 155 117,15	-14 464 762,93	0,00	0,00	0,00	0,00	0,00	*) -14 464 762,93	0,00

*) krytí ztráty z rezervního fondu organizace

Hlavní činnost

v Kč

	Výnosy vlastní	Neinvest. příspěvek	Náklady	Hosp. výsl. po zdanění: +zisk / -ztráta	Nedočerp. účelové prostředky	Příděly fondům ze zisku:		FKSP doplatek	Nekrytý ZVH HC:	
						Fond odměn	Fond rezervní		z roku 2014	z minulých let
Lesy hl. m. Prahy	*) 176 871 422,34	6 807 800,00	179 142 323,61	4 536 898,73	0,00	0,00	4 536 898,73	0,00	0,00	0,00

*) zahrnuje poskytnutou dotaci MČ (135 292,00 Kč) a příspěvek z Úřadu práce (460 627,00 Kč)

Hlavní činnost

v Kč

Organizace	Výnosy vlastní	Neinvest. příspěvek	Náklady	Výsledek hospodaření:		Krytí zhorš. výsledku hosp. z hlavní činnosti:				Nekrytá ztráta HC:	
				zhoršení VH / úspora NIP	účel. prostř. +záv. / -pohl.	ziskem DČ	RF	z účtu 349	z rozpočtu HMP	z roku 2014	z minulých let
Zoologická zahrada hl. m. Prahy ¹⁾	220 702 053,49	93 707 495,80	312 692 113,17	1 466 084,85	251 351,27	0,00	0,00	0,00	0,00	0,00	0,00
Botanická zahrada hl. m. Prahy ²⁾	12 657 266,97	83 257 800,00	94 142 573,62	299 839,75	1 472 653,60	0,00	0,00	0,00	0,00	0,00	0,00

¹⁾ zahrnuje poskytnutou dotaci ÚP (104 670,00Kč) a nadační příspěvek Nadace České pojišťovny (10 000,00 Kč)

²⁾ zahrnuje poskytnutou dotaci SZIF (64 142,58 Kč), dotaci RF MŽP (42 075,16 Kč) a odpisy dlouhodobého majetku pořízeného z prostředků státního rozpočtu (33 504,00 Kč)

Hlavní činnost

v Kč

Organizace	Úspora NIP	od toho:		Odvod do fondu FV PO +	Odvod ZBÚ +	Odvod + účel. prostř.	Krytí ZVH ZBÚ -	Odvod z fondu investic +	Odvod odpisů	Vypořádání investic +/-	Saldo fin. vyp. celkem +/-
		odpočitatel. položky	FKSP doplatek/vratka								
Zoologická zahrada hl. m. Prahy	1 466 084,85	1 023 399,74	0,00	*) 737 287,88	***) 3 787 885,74	0,00	0,00	0,00	7 252 900,13	0,00	***) 11 778 073,75
Botanická zahrada hl. m. Prahy	299 839,75	167 666,03	0,00	132 173,72	167 666,03	0,00	0,00	0,00	2 572 144,49	0,00	2 871 984,24
Lesy hl. m. Prahy	0,00	0,00	0,00	***) 40 650,00	0,00	0,00	0,00	0,00	0,00	0,00	40 650,00
C e l k e m				910 111,60	3 955 551,77	0,00	0,00	0,00	9 825 044,62	0,00	14 690 707,99

*) zahrnuje výnosy z prodeje majetku hl. m. Prahy ve výši 294 602,77 Kč

***) zahrnuje finanční prostředky na podporu projektů na záchranu ohrožených druhů zvířat ve volné přírodě (usn. RHMP č. 1231) ve výši 2 764 486,00 Kč

***) zahrnuje výnosy z prodeje majetku hl. m. Prahy

Kapitola: 03 - Doprava

Finanční vypořádání vztahu příspěvkových organizací za rok 2014 k rozpočtu hl. m. Prahy

Doplňková činnost

v Kč

Příspěvkové organizace	Výnosy	Náklady	Výsl. hosp. po zdanění: +zisk / -ztráta	Upřesnění fin. vyp. 2013	Příděly ze zisku:		Vykrytí zhorš. výsl. hosp. hlav. čin.	Vykrytí ztráty DČ z min. let	Nekrytá ztráta DČ:	
					Fond odměn	Fond rezervní			z roku 2014	z minulých let
Technická správa komunikací	48 907 240,52	28 931 082,39	19 976 158,13	0,00	3 190 600,00	676 298,73	16 109 259,40	0,00	0,00	0,00
ROPID	0,00	0,00	0,00	0,00	0,00	0,00	0,00	0,00	0,00	0,00

Hlavní činnost

v Kč

Příspěvkové organizace	Výnosy vlastní	Neinvest. příspěvek	Náklady	Výsledek hospodaření:		Krytí zhorš. výsledku hosp. z hlavní činnosti:				Nekrytý ZVH HČ:	
				zhoršený VH / úspora NIP	účel. prostř. +záv. / -pohl.	ziskem DČ	RF	z účtu 349	z rozpočtu HMP	z roku 2014	z minulých let
Technická správa komunikací	142 203 387,37	81 259 500,00	239 605 491,44	-16 444 584,47	301 980,40	16 109 259,40	0,00	335 325,07	0,00	0,00	0,00
ROPID	41 024 186,51	65 572 200,00	106 213 977,17	6 022,34	376 387,00	0,00	0,00	0,00	0,00	0,00	0,00

Hlavní činnost

v Kč

Příspěvkové organizace	Uspora NIP	od toho:		Odvod do fondu FV PO +	Odvod ZBÚ +	Odvod + účel. prostř.	Krytí ZVH ZBÚ -	Odvod z fondu investic +	Odvod odpisů	Vypořádání investic +/-	Saldo fin. vyp. celkem +/-
		odpočitatel. položky	FKSP doplatek/vratka								
Technická správa komunikací	0,00	0,00	0,00	0,00	* 121 457,93	301 980,40	0,00	0,00	1 290 003,72	0,00	1 713 442,05
ROPID	6 022,34	119,25	0,00	** 30 273,09	119,25	376 387,00	0,00	0,00	548 640,37	0,00	955 419,71
C e l k e m				30 273,09	121 577,18	678 367,40	0,00	0,00	1 838 644,09	0,00	2 668 861,76

* odvod z prod. majetku na ZBÚ k dorovnání 50 % odpisů

** odvod do fondu FV PO z prodeje majetku 24 370,00 Kč

Kapitola: 04 - Školství, mládež a sport

Finanční vypořádání vztahu příspěvkových organizací za rok 2014 k rozpočtu hl. m. Prahy

v Kč

Příspěvkové organizace	Hospodářský výsledek HČ:			Hospodářský výsledek DČ:			K rozdělení do fondů celkem	Příděly fondům:	
	zhoršený hosp. výsledek	zlepšený hosp. výsledek	úspora neinvest. příspěvku	ztráta	zisk po zdanění	upřesnění FV 2013		Fond odměn	Fond rezervní
Pražská konzervatoř	69 731,04	0,00	0,00	0,00	555 962,88	0,00	486 231,84	200 000,00	286 231,84
Taneční konzervatoř hl.m.Prahy	65 710,24	0,00	0,00	0,00	477 799,62	0,00	412 089,38	40 000,00	372 089,38
Konzervatoř Duncan Centre	0,00	0,00	0,00	0,00	104 750,67	0,00	104 750,67	80 000,00	24 750,67
OA, Dušní 7, P 1	105 101,00	0,00	0,00	0,00	403 353,32	0,00	298 252,32	230 000,00	68 252,32
VOŠS a SPŠ stavební, Dušní 17, P 1	1 108,15	0,00	0,00	0,00	27 385,54	0,00	26 277,39	0,00	26 277,39
ČAO E.Beneše, Resslova 8, P 2	0,00	0,00	0,00	0,00	420 642,94	0,00	420 642,94	0,00	420 642,94
ČAO, Resslova 5, P 2	0,00	0,00	0,00	0,00	130 614,46	0,00	130 614,46	104 491,00	26 123,46
OA, Vinohradská 38, P 2	1 202 903,75	0,00	0,00	0,00	2 418 712,78	0,00	1 215 809,03	750 000,00	465 809,03
OA, Kubelíkova, P3	56 397,66	0,00	0,00	0,00	243 969,07	0,00	243 969,07	195 175,00	48 794,07
OA, Svatoslavova, P 4	0,00	0,00	0,00	0,00	65 933,01	0,00	65 933,01	52 700,00	13 233,01
OA, Krupkovo nám., P 6	0,00	0,00	0,00	0,00	291 502,00	0,00	291 502,00	100 000,00	191 502,00
OA Holešovice, P 7	212 346,35	0,00	0,00	0,00	267 930,21	0,00	55 583,86	44 100,00	11 483,86
OA Hovorčovická, P 3	0,00	0,00	0,00	0,00	265 346,49	0,00	265 346,49	53 000,00	212 346,49
OA, Heroldovy sady, P 10	0,00	0,00	0,00	0,00	221 769,76	0,00	221 769,76	177 400,00	44 369,76
VOŠ dopravní, Masná, P 1	1 012 917,17	0,00	0,00	0,00	1 773 494,39	0,00	760 577,22	500 000,00	260 577,22
VOŠ elektro Fr.Křížka, P 1	6 961 582,29	0,00	0,00	0,00	9 871 484,73	0,00	2 909 902,44	1 319 661,00	1 590 241,44
VZŠ a SZŠ, Alšovo nám., P 1	621 761,40	0,00	0,00	0,00	1 414 077,82	0,00	792 316,42	186 638,00	605 678,42
VOŠ grafická, Hellichova, P 1	6 688,26	0,00	0,00	0,00	393 892,17	0,00	387 203,91	250 000,00	137 203,91
VOŠ e.s. a SPŠ potravn. tech.,P 2	98 789,40	0,00	0,00	0,00	1 049 052,59	0,00	950 263,19	250 000,00	700 263,19
VOŠ a SUŠ v.Hollara, P 3	0,00	0,00	0,00	0,00	431 819,21	0,00	431 819,21	50 000,00	381 819,21
VUPŠ a SUPŠ, Žižkovo nám., P 3	0,00	0,00	0,00	0,00	661 213,14	0,00	661 213,14	400 000,00	261 213,14

v Kč

Příspěvkové organizace	Hospodářský výsledek HČ:			Hospodářský výsledek DČ:			K rozdělení do fondů celkem	Příděly fondům:	
	zhoršený hosp. výsledek	zlepšený hosp. výsledek	úspora neinvest. příspěvku	ztráta	zisk po zdanění	upřesnění FV 2013		Fond odměn	Fond rezervní
SPŠ st.J.Gočára,Družst.ochoz P4	68 059,43	0,00	0,00	0,00	347 284,76	0,00	279 225,33	139 613,00	139 612,33
VOŠ a SZŠ 5.května P4	21 803,51	0,00	0,00	0,00	956 474,46	0,00	956 474,46	765 180,00	191 294,46
SSPŠ Preslova P5	0,00	0,00	0,00	0,00	766 440,76	0,00	766 440,76	50 000,00	716 440,76
HŠ Radlická P5	479 589,52	0,00	0,00	0,00	5 835 121,07	0,00	5 355 531,55	1 500 000,00	3 855 531,55
SPŠ Pod Táborem P9	14 028,73	0,00	0,00	0,00	435 204,81	0,00	421 176,08	330 000,00	91 176,08
SPŠ V Úžlabině P10	0,00	0,00	0,00	0,00	910 476,64	0,00	910 476,64	156 608,00	753 868,64
SPŠ Na Třebešíně P10	0,00	0,00	0,00	0,00	349 760,00	0,00	349 760,00	200 000,00	149 760,00
SHŠ Vršovická P10	0,00	0,00	0,00	0,00	227 782,82	0,00	227 782,82	0,00	227 782,82
SZŠ Ruská P10	0,00	0,00	0,00	0,00	239 061,80	0,00	239 061,80	40 000,00	199 061,80
VOŠ a SŠ el. Novovysočanská	379 642,91	0,00	0,00	0,00	0,00	0,00	0,00	0,00	0,00
SOU Belgická P2	0,00	0,00	0,00	0,00	255 478,47	0,00	255 478,47	100 000,00	155 478,47
OU a PŠ Vratislavova P2	0,00	0,00	0,00	0,00	7 819,00	0,00	7 819,00	6 000,00	1 819,00
SOU Ohradní P4	0,00	0,00	0,00	0,00	115 495,37	0,00	115 495,37	92 000,00	23 495,37
SŠT Zelený pruh P4	62 521,55	0,00	0,00	0,00	1 219 777,80	0,00	1 219 777,80	975 822,00	243 955,80
SOU Libušská P4	100,68	0,00	0,00	0,00	67 916,57	0,00	67 815,89	54 000,00	13 815,89
SŠ um.a řem. Nový Zlíchov P5	0,00	0,00	0,00	0,00	389 330,35	0,00	389 330,35	311 460,00	77 870,35
SOŠ Drtinova P5	1 280,37	0,00	0,00	0,00	404 657,00	0,00	404 657,00	200 000,00	204 657,00
SŠ dost.sportu U závodistiě P5	192 808,65	0,00	0,00	0,00	192 268,87	0,00	192 268,87	100 000,00	92 268,87
SOU Radotín Pod Klapicí P5	0,00	0,00	0,00	0,00	619 155,85	0,00	619 155,85	18 734,00	600 421,85
SOŠ civil.let. K Letišti P6	0,00	0,00	0,00	0,00	76 610,85	0,00	76 610,85	0,00	76 610,85
OU a PŠ Chabařovická P8	0,00	0,00	0,00	0,00	87 450,30	0,00	87 450,30	69 000,00	18 450,30
SOU Karlín. Náměstí P8	40 915,59	0,00	0,00	0,00	515 964,82	0,00	475 049,23	350 000,00	125 049,23
SOŠ staveb.a zahr.Učňovská P9	0,00	0,00	0,00	0,00	3 968 028,04	0,00	3 968 028,04	1 500 000,00	2 468 028,04
SOU služeb Novovysočanská	1 488,27	0,00	0,00	0,00	597 334,82	0,00	595 846,55	200 000,00	395 846,55
SOU Za Černým mostem P9	0,00	0,00	0,00	0,00	282 309,10	0,00	282 309,10	100 000,00	182 309,10

v Kč

Příspěvkové organizace	Hospodářský výsledek HČ:			Hospodářský výsledek DČ:			K rozdělení do fondů celkem	Příděly fondům:	
	zhoršený hosp. výsledek	zlepšený hosp. výsledek	úspora neinvest. příspěvku	ztráta	zisk po zdanění	upřesnění FV 2013		Fond odměn	Fond rezervní
SOŠ pro adm. EU Lipí P9	0,00	0,00	0,00	0,00	325 113,05	0,00	325 113,05	100 000,00	225 113,05
SOU a U, Ke Stadionu P9	0,00	0,00	0,00	0,00	154 971,01	0,00	154 971,01	70 000,00	84 971,01
SOU U Krbu P10	0,00	0,00	0,00	0,00	441 370,00	0,00	441 370,00	300 000,00	141 370,00
SŠ Jesenická 1 P10	4 309,00	0,00	0,00	0,00	1 316 705,89	0,00	1 312 396,89	30 000,00	1 282 396,89
SŠ aut.a inf. Weilova P10	0,00	0,00	0,00	0,00	3 624 742,04	0,00	3 624 742,04	270 500,00	3 354 242,04
Jed.ús.M.Š.Z.Š.S.Š.V Pevnosti P-2	0,00	0,00	0,00	0,00	0,00	0,00	0,00	0,00	0,00
Gym.a S.Š Radlická P-5	46 260,27	0,00	0,00	0,00	147 566,56	0,00	101 306,29	80 000,00	21 306,29
Z.Š.Zahrádka U zás. zahrady P-3	0,00	0,00	0,00	0,00	0,00	0,00	0,00	0,00	0,00
M.Š.Spec. Na Lysinách P-4	0,00	0,00	0,00	0,00	27 732,00	0,00	27 732,00	7 000,00	20 732,00
M.Š.Spec.Deylova P-5	473,19	0,00	0,00	0,00	58 040,40	0,00	57 567,21	0,00	57 567,21
Z.Š. Roosveltova P-6	0,00	0,00	0,00	0,00	0,00	0,00	0,00	0,00	0,00
M.Š.Spec.Štíbrova P-8	0,00	0,00	0,00	0,00	38 808,00	0,00	38 808,00	28 808,00	10 000,00
M.Š.Spec. Drahaňská P-8	0,00	0,00	0,00	0,00	52 041,00	0,00	52 041,00	12 800,00	39 241,00
S.Š.Z.Š.M.Š. K.Herf. Josefs. P- 1	0,00	0,00	0,00	0,00	109 804,61	0,00	109 804,61	0,00	109 804,61
Gym.SOŠ.ZŠ.M.Š. sl.p. Ječná P-2	0,00	0,00	0,00	0,00	90 759,11	0,00	90 759,11	60 000,00	30 759,11
Z.Š.zrak.p.nám.Míru P- 2	0,00	0,00	0,00	0,00	342 927,00	0,00	342 927,00	250 000,00	92 927,00
Z.Š.M.Š.VFN Ke Karlovu P-2	0,00	0,00	0,00	0,00	0,00	0,00	0,00	0,00	0,00
Z.Š.S.Š.wald.Křejského P-4	0,00	0,00	0,00	0,00	174 393,00	0,00	174 393,00	70 000,00	104 393,00
Zákl. šk. Boleslavova P-4	0,00	0,00	0,00	0,00	57 629,00	0,00	57 629,00	30 000,00	27 629,00
Stř.Š.a MŠ.A. Klara Víd. P-4	0,00	0,00	0,00	0,00	191 815,04	0,00	191 815,04	1 815,00	190 000,04
Z.Š.M.Š.při F. T.N. Vídeňská P-4	214,02	0,00	0,00	0,00	0,00	0,00	0,00	0,00	0,00
Z.Š.M.Š.FN Motol V Úvalu P-5	0,00	0,00	0,00	0,00	0,00	0,00	0,00	0,00	0,00
S.Š.Z.Š.M.Š.sl.p.Výmolova P-5	0,00	0,00	0,00	0,00	139 203,00	0,00	139 203,00	100 000,00	39 203,00
Z.Š.se spec.p. Na Zlíchově P-5	0,00	0,00	0,00	0,00	2 490,00	0,00	2 490,00	0,00	2 490,00
Z.Š.se spec.p. U Boroviček P-6	0,00	0,00	0,00	0,00	43 331,00	0,00	43 331,00	34 600,00	8 731,00

v Kč

Příspěvkové organizace	Hospodářský výsledek HČ:			Hospodářský výsledek DČ:			K rozdělení do fondů celkem	Příděly fondům:	
	zhoršený hosp. výsledek	zlepšený hosp. výsledek	úspora neinvest. příspěvku	ztráta	zisk po zdanění	upřesnění FV 2013		Fond odměn	Fond rezervní
Z.Š.log.Z.Š.Pr. Libčická P-8	0,00	0,00	0,00	0,00	0,00	0,00	0,00	0,00	0,00
Z.Š.M.Š. Za Invalidovnou P-8	0,00	0,00	0,00	0,00	0,00	0,00	0,00	0,00	0,00
Z.Š.M.Š.N Bul. - Budínova P-8	0,00	0,00	0,00	0,00	0,00	0,00	0,00	0,00	0,00
Z.Š. při Psych.I. Ústavní P-8	0,00	0,00	0,00	0,00	7 091,25	0,00	7 091,25	5 673,00	1 418,25
S.Š.Z.Š.M.Š. Chotouňská P-10	1 381,01	0,00	0,00	0,00	108 716,26	0,00	107 335,25	69 405,00	37 930,25
Z.Š.M.Š. Moskevská P-10	48,92	0,00	0,00	0,00	259 538,59	0,00	259 489,67	100 000,00	159 489,67
Z.Š.sp Z.Š.pr.Starostraš. P-10	0,00	0,00	0,00	0,00	34 620,00	0,00	34 620,00	20 000,00	14 620,00
Z.Š. a Pr. šk. Vinohradská P-2	0,00	0,00	0,00	0,00	239 293,74	0,00	239 293,74	50 000,00	189 293,74
Z. Š. Ružínovská P-4	0,00	0,00	0,00	0,00	0,00	0,00	0,00	0,00	0,00
Z.Š.pr.Prakt.šk.Kupeckého P-4	0,00	0,00	0,00	0,00	209 798,71	0,00	209 798,71	167 800,00	41 998,71
Z.Š. Pod radnicí P-5	0,00	0,00	0,00	0,00	0,00	0,00	0,00	0,00	0,00
Z.Š. Osvoboditelů P-5	0,00	0,00	0,00	0,00	0,00	0,00	0,00	0,00	0,00
Z.Š.prZ.Š.sp.Trávníčkova P-5	0,00	0,00	0,00	0,00	8 651,00	0,00	8 651,00	0,00	8 651,00
Z.Š.Vokovice, Vokovická P-6	0,00	0,00	0,00	0,00	297 040,79	0,00	297 040,79	0,00	297 040,79
Z.Š.Tolerance Mochovská P-9	0,00	0,00	0,00	0,00	286 673,00	0,00	286 673,00	0,00	286 673,00
M.Š.sp.Z.Š.pr. Bártlova P-9	0,00	0,00	0,00	0,00	54 615,87	0,00	54 615,87	0,00	54 615,87
Z.Š. Vachkova P - 10	0,00	0,00	0,00	0,00	0,00	0,00	0,00	0,00	0,00
Z.Š. Práčská P-10	3 107,85	0,00	0,00	0,00	85 760,00	8 000,00	90 652,15	63 000,00	27 652,15
Akad.gymn.Štěpánská, P-1	0,00	0,00	0,00	0,00	414 255,00	0,00	414 255,00	331 404,00	82 851,00
Gymn.Hellichova, P-1	0,00	0,00	0,00	0,00	299 891,62	0,00	299 891,62	239 913,00	59 978,62
Gymnázium Jindřišská, P-1	0,00	0,00	0,00	0,00	164 500,73	0,00	164 500,73	130 957,00	33 543,73
Malostranské gymnázium, P-1	0,00	0,00	0,00	0,00	0,00	0,00	0,00	0,00	0,00
Gymnázium Truhlářská, P-1	0,00	0,00	0,00	0,00	0,00	0,00	0,00	0,00	0,00
Gymnázium Botičská, P-2	0,00	0,00	0,00	0,00	117 870,50	0,00	117 870,50	90 000,00	27 870,50
Gymnázium Nad Ohradou, P-3	78 587,78	0,00	0,00	0,00	109 296,20	0,00	30 708,42	0,00	30 708,42

v Kč

Příspěvkové organizace	Hospodářský výsledek HČ:			Hospodářský výsledek DČ:			K rozdělení do fondů celkem	Příděly fondům:	
	zhoršený hosp. výsledek	zlepšený hosp. výsledek	úspora neinvest. příspěvku	ztráta	zisk po zdanění	upřesnění FV 2013		Fond odměn	Fond rezervní
Gymn. Sladkov.nám., P-30	0,00	0,00	0,00	0,00	256 651,48	0,00	256 651,48	205 321,00	51 330,48
Gymnázium Ohradní, P-4	0,00	0,00	0,00	0,00	114 178,41	0,00	114 178,41	57 053,00	57 125,41
Gymnázium Budějovická, P-4	2 933,86	0,00	0,00	0,00	105 538,75	0,00	102 604,89	28 000,00	74 604,89
Gymnázium Konstantinova, P-4	0,00	0,00	0,00	0,00	164 106,00	0,00	164 106,00	131 000,00	33 106,00
Gymnázium Písnická, P-4	0,00	0,00	0,00	0,00	4 614,00	0,00	4 614,00	0,00	4 614,00
Gymnázium Postupická, P-4	119,36	0,00	0,00	0,00	230 606,26	0,00	230 486,90	0,00	230 486,90
Gymnázium Na Vít.Pláni, P-4	408 458,22	0,00	0,00	0,00	276 542,50	0,00	0,00	0,00	0,00
Gymnázium Mezi Školami, P-5	0,00	0,00	0,00	0,00	189 631,60	0,00	189 631,60	40 000,00	149 631,60
Gymnázium Zborovská, P-4	0,00	0,00	0,00	0,00	262 561,71	0,00	262 561,71	210 000,00	52 561,71
Gymnázium Loučanská, P-5	231,87	0,00	0,00	0,00	19 705,00	0,00	19 473,13	15 578,00	3 895,13
Gymnázium Nad Kavalírkou, P-5	0,00	0,00	0,00	0,00	360 362,12	0,00	360 362,12	288 000,00	72 362,12
Gymnázium Na Zatlance, P-5	0,00	0,00	0,00	0,00	220 132,94	0,00	220 132,94	100 000,00	120 132,94
Gymnázium Parlěfova, P-6	0,00	0,00	0,00	0,00	297 764,47	0,00	297 764,47	130 000,00	167 764,47
Gymnázium Arabská, P-6	1 960,29	0,00	0,00	0,00	298 750,32	0,00	296 790,03	228 000,00	68 790,03
Gymnázium Nad Alejí, P-6	0,00	0,00	0,00	0,00	63 961,24	0,00	63 961,24	40 000,00	23 961,24
Gymnázium Nad Štolou, P-7	0,00	0,00	0,00	0,00	183 020,71	0,00	183 020,71	37 000,00	146 020,71
Gymnázium U Lib.zámku, P-8	0,00	0,00	0,00	0,00	96 373,13	0,00	96 373,13	77 000,00	19 373,13
Gymnázium Ústavní, P-8	0,00	0,00	0,00	0,00	144 697,98	0,00	144 697,98	115 000,00	29 697,98
Gymnázium Pernerova, P-8	0,00	0,00	0,00	0,00	121 132,00	0,00	121 132,00	10 000,00	111 132,00
Gymnázium Litoměřická, P-9	0,00	0,00	0,00	0,00	229 036,04	0,00	229 036,04	114 518,00	114 518,04
Gymnázium Českolipská, P-9	846,36	0,00	0,00	0,00	298 682,49	0,00	297 836,13	0,00	297 836,13
Gymnázium Chodovická, P-9	0,00	0,00	0,00	0,00	0,00	0,00	0,00	0,00	0,00
Gymnázium Špitálská, P-9	22 494,92	0,00	0,00	0,00	31 487,00	0,00	8 992,08	0,00	8 992,08
Gymnázium nám.25.března, P-9	0,00	0,00	0,00	0,00	165 098,00	0,00	165 098,00	132 000,00	33 098,00
Gymnázium Přípotoční, P-10	1 457,30	0,00	0,00	0,00	569 198,73	0,00	567 741,43	345 000,00	222 741,43

v Kč

Příspěvkové organizace	Hospodářský výsledek HČ:			Hospodářský výsledek DČ:			K rozdělení do fondů celkem	Příděly fondům:	
	zhoršený hosp. výsledek	zlepšený hosp. výsledek	úspora neinvest. příspěvku	ztráta	zisk po zdanění	upřesnění FV 2013		Fond odměn	Fond rezervní
Gymnázium Omská, P-10	11 141,22	0,00	0,00	0,00	423 431,47	0,00	412 290,25	267 544,00	144 746,25
Gymnázium Voděradská, P-10	0,00	0,00	0,00	0,00	239 556,80	0,00	239 556,80	0,00	239 556,80
Gymnázium M. Horákové, P-4	0,00	0,00	0,00	0,00	0,00	0,00	0,00	0,00	0,00
Gymn. a Hud. škola, P-3	48 416,86	0,00	0,00	0,00	331 057,07	0,00	282 640,21	200 000,00	82 640,21
PPP Francouzská, P-10	66 794,77	0,00	0,00	0,00	240 897,39	0,00	174 102,62	90 277,00	83 825,62
PPP Lucemburská, P-3	0,00	0,00	0,00	0,00	78 300,00	0,00	78 300,00	62 640,00	15 660,00
PPP Kupeckého, P-4	0,00	0,00	0,00	0,00	10 600,00	0,00	10 600,00	8 480,00	2 120,00
PPP Kuncova, P-5	0,00	0,00	0,00	0,00	0,00	0,00	0,00	0,00	0,00
PPP Vokovická, P-6	12 917,97	0,00	0,00	0,00	24 303,94	0,00	11 385,97	0,00	11 385,97
PPP Glowackého, P-8	49,20	0,00	0,00	0,00	9 721,00	0,00	9 671,80	0,00	9 671,80
PPP Jabloňová, P-10	0,00	0,00	0,00	0,00	69 561,10	0,00	69 561,10	44 561,00	25 000,10
DDM hl.m. Prahy, P-8	0,00	0,00	0,00	0,00	2 118 007,48	0,00	2 118 007,48	500 000,00	1 618 007,48
DDM Měšická ,P-9	85 746,22	0,00	0,00	0,00	190 458,47	0,00	104 712,25	40 000,00	64 712,25
DDM Na Balkáně,P-3	148,43	0,00	0,00	0,00	289 580,57	0,00	289 432,14	35 000,00	254 432,14
DDM Slezská,P-2	0,00	0,00	0,00	0,00	187 769,01	0,00	187 769,01	100 000,00	87 769,01
DDM Přemyslská,P-8	96,53	0,00	0,00	0,00	184 109,59	0,00	184 013,06	60 000,00	124 013,06
DDM Rohová, P-6	0,00	0,00	0,00	0,00	0,00	0,00	0,00	0,00	0,00
DDM Šalounova,P-4	0,00	0,00	0,00	0,00	87 150,00	0,00	87 150,00	60 000,00	27 150,00
DDM Šimáčkova,P-7	0,00	0,00	0,00	0,00	91 069,74	0,00	91 069,74	35 182,00	55 887,74
DDM Štefánikova,P-5	1 008,68	0,00	0,00	0,00	0,00	0,00	0,00	0,00	0,00
DDM U Boroviček,P-6	17 810,62	0,00	0,00	0,00	93 179,00	0,00	75 368,38	60 000,00	15 368,38
DDM Hermannova,P-4	84 770,46	0,00	0,00	0,00	352 806,04	0,00	268 035,58	214 400,00	53 635,58
DŮM UM ,P-10	20 551,83	0,00	0,00	0,00	56 158,32	0,00	35 606,49	20 000,00	15 606,49
Hobby centrum,P-4	0,00	0,00	0,00	0,00	808 753,56	0,00	808 753,56	300 000,00	508 753,56
ZUŠ Bajkalská,P-10	0,00	45 107,00	0,00	0,00	2 470,00	0,00	47 577,00	20 000,00	27 577,00

v Kč

Příspěvkové organizace	Hospodářský výsledek HČ:			Hospodářský výsledek DČ:			K rozdělení do fondů celkem	Příděly fondům:	
	zhoršený hosp. výsledek	zlepšený hosp. výsledek	úspora neinvest. příspěvku	ztráta	zisk po zdanění	upřesnění FV 2013		Fond odměn	Fond rezervní
ZUŠ Biskupská,P-1	0,00	14 337,09	0,00	0,00	119 830,00	0,00	134 167,09	20 000,00	114 167,09
ZUŠ Cukrovarská,P-9	0,00	493 448,57	0,00	0,00	0,00	0,00	493 448,57	394 000,00	99 448,57
ZUŠ Dunická,P-4	0,00	419 014,61	0,00	0,00	2 158,00	0,00	421 172,61	336 900,00	84 272,61
ZUŠ K Brance,P-5	0,00	464 430,26	0,00	0,00	0,00	0,00	464 430,26	300 000,00	164 430,26
ZUŠ Klapkova,P-8	0,00	540 966,02	0,00	0,00	84 106,70	0,00	625 072,72	330 000,00	295 072,72
ZUŠ Učňovská,P-9	0,00	1 148,01	0,00	0,00	0,00	0,00	1 148,01	0,00	1 148,01
ZUŠ Křtínská,P-4	0,00	38 911,91	0,00	0,00	210 369,99	0,00	249 281,90	124 641,00	124 640,90
ZUŠ Lounských,P-4	0,00	6 517,00	0,00	0,00	4 336,00	0,00	10 853,00	0,00	10 853,00
ZUŠ Na Popelce,P-5	0,00	121 507,81	0,00	0,00	77 844,75	0,00	199 352,56	159 000,00	40 352,56
ZUŠ Nad Alejí,P-6	0,00	157 986,21	0,00	0,00	112 572,00	0,00	270 558,21	216 000,00	54 558,21
ZUŠ Ratibořická,P-9	0,00	246 847,64	0,00	0,00	0,00	0,00	246 847,64	150 000,00	96 847,64
ZUŠ Slezská,P-2	15 857,27	0,00	0,00	0,00	15 857,27	0,00	0,00	0,00	0,00
ZUŠ Šimáčkova,P-7	0,00	482 482,09	0,00	0,00	62 232,64	0,00	544 714,73	188 546,00	356 168,73
ZUŠ Štefanikova,P-5	0,00	97,01	0,00	0,00	572 646,50	0,00	572 743,51	491,00	572 252,51
ZUŠ Štítného,P-3	0,00	71 032,30	0,00	0,00	77 134,78	0,00	148 167,08	100 000,00	48 167,08
ZUŠ Taussigova,P-8	0,00	421 114,99	0,00	0,00	226 227,50	0,00	647 342,49	517 873,00	129 469,49
ZUŠ Trhanovské nám. ,P-10	0,00	43 473,00	0,00	0,00	3 217,81	0,00	46 690,81	0,00	46 690,81
ZUŠ Olešská,P-10	0,00	555 297,31	0,00	0,00	13 916,05	0,00	569 213,36	440 000,00	129 213,36
ZUŠ U Dělnického cvič.,P-6	0,00	267 441,13	0,00	0,00	0,00	0,00	267 441,13	213 900,00	53 541,13
ZUŠ U Prosecké školy,P-9	0,00	458 206,69	0,00	0,00	0,00	0,00	458 206,69	250 000,00	208 206,69
ZUŠ U Půjčovny,P-1	0,00	203 678,88	0,00	0,00	0,00	0,00	203 678,88	152 700,00	50 978,88
ZUŠ Půkrhová 99/42, P-6	0,00	198 423,85	0,00	0,00	18 807,00	0,00	217 230,85	0,00	217 230,85
ZUŠ Voborského-Botevova,P-4	0,00	228 776,64	0,00	0,00	47 273,00	0,00	276 049,64	81 175,00	194 874,64
ZUŠ Zderazská,P-5	0,00	299 462,85	0,00	0,00	0,00	0,00	299 462,85	0,00	299 462,85

v Kč

Příspěvkové organizace	Krytí zhoršeného hospodářského výsledku v hlavní činnosti:				Odvod + do fondu FV PO	Odvod + úcelové prostředky	Krytí ztráty - ZBÚ	Odvod + z fondu investic	Vypořádání investic +/-	Fin. vyp. saldo celkem +/-
	ziskem DČ	rezervním fondem	z rozpočtu HMP	prodej majetku účet 349 30						
VOŠ sociálně právní, P 10	0,00	0,00	0,00	0,00	0,00	0,00	0,00	0,00	0,00	0,00
SPV zlatnické, Seydlerova, P 5	0,00	0,00	0,00	0,00	0,00	0,00	0,00	0,00	2 080,00	2 080,00
Střední škola Náhorní, P 8	0,00	0,00	0,00	0,00	0,00	0,00	0,00	0,00	0,00	0,00
SOŠ logist.sl., Učňovská, P 9	0,00	0,00	0,00	0,00	0,00	0,00	0,00	0,00	0,00	0,00
SŠ-COPTH, Poděbradská, P 9	0,00	0,00	0,00	0,00	0,00	4 554,00	0,00	0,00	0,00	4 554,00
SPŠ na Proseku, Novoborská, P 9	0,00	0,00	0,00	0,00	136 000,00	81 000,00	0,00	0,00	0,00	217 000,00
Školní jídelna, Štefánikova, P 5	0,00	0,00	0,00	0,00	0,00	0,00	0,00	0,00	0,00	0,00
Jazyková škola s pr.st.j.zk.hl.m.P.	34 449,60	812 282,84	0,00	0,00	0,00	0,00	0,00	0,00	0,00	0,00
DD a ŠJ, Klánovice, Smržovská	0,00	0,00	0,00	0,00	0,00	0,00	0,00	0,00	0,00	0,00
DD a ŠJ, Dolní Počernice, P 9	0,00	2 596,75	0,00	0,00	0,00	0,00	0,00	0,00	4 876,00	4 876,00
DM, Neklanova, P 2	46,66	0,00	0,00	0,00	0,00	0,00	0,00	0,00	0,00	0,00
DM, Studentská, P 6	0,00	0,00	0,00	0,00	0,00	0,00	0,00	0,00	0,00	0,00
DM, Pobřežní, P 8	0,00	0,00	0,00	0,00	0,00	0,00	0,00	0,00	0,00	0,00
DM, Lovosická, P 9	0,00	0,00	0,00	0,00	0,00	0,00	0,00	0,00	0,00	0,00
SPŠ Panská P-1	0,00	5 669,35	0,00	0,00	0,00	0,00	0,00	0,00	0,00	0,00
VOŠ a SŠ text. U Půjčovny P-1	0,00	0,00	0,00	0,00	0,00	0,00	0,00	0,00	0,00	0,00
MSSCH Křemencova P1	6 580,58	0,00	0,00	0,00	0,00	0,00	0,00	0,00	0,00	0,00
SPŠ Betlémská P1	8 986,64	0,00	0,00	0,00	0,00	27 208,00	0,00	0,00	42 618,10	69 826,10
SPŠ Ječná P2	27 736,54	0,00	0,00	0,00	0,00	2 726,50	0,00	0,00	0,00	2 726,50
SŠ Waldorf.lyceum P4	0,00	0,00	0,00	0,00	0,00	0,00	0,00	0,00	0,00	0,00
SPŠ Družstevní ohoz P4	68 059,43	0,00	0,00	0,00	10 000,00	0,00	0,00	0,00	0,00	10 000,00
VOŠ a SZŠ 5.května P4	0,00	21 803,51	0,00	0,00	0,00	6 828,00	0,00	0,00	282 163,77	288 991,77
SSPŠ Preslova P5	0,00	0,00	0,00	0,00	0,00	0,00	0,00	0,00	991,08	991,08
STŠ Radlická P5	479 589,52	0,00	0,00	0,00	123 000,00	0,00	0,00	0,00	0,00	123 000,00
SPŠ Pod Tábozem P9	14 028,73	0,00	0,00	0,00	0,00	0,00	0,00	0,00	0,00	0,00
SPŠ V Úžlabině P10	0,00	0,00	0,00	0,00	0,00	2 401,00	0,00	0,00	0,00	2 401,00

v Kč

Příspěvkové organizace	Krytí zhoršeného hospodářského výsledku v hlavní činnosti:				Odvod + do fondu FV PO	Odvod + účelové prostředky	Krytí ztráty - ZBÚ	Odvod + z fondu investic	Vypořádání investic +/-	Fin. vyp. saldo celkem +/-
	ziskem DČ	rezervním fondem	z rozpočtu HMP	prodej majetku účet 349 30						
Z. Š.pr.Z.Š.sp. Ružínovská P-4	0,00	0,00	0,00	0,00	281,64	0,00	0,00	0,00	0,00	281,64
Z.Š.a Stř. šk.Kupeckého P-4	0,00	0,00	0,00	0,00	0,00	0,00	0,00	0,00	0,00	0,00
Z.Š.pr.Z.Š.sp. Pod radnicí P-5	0,00	0,00	0,00	0,00	0,00	0,00	0,00	0,00	0,00	0,00
Z.Š.prakt. Osvoboditelů P-5	0,00	0,00	0,00	0,00	0,00	0,00	0,00	0,00	0,00	0,00
Z.Š.pr.Z.Š.sp.Trávníčkova P-5	0,00	0,00	0,00	0,00	0,00	0,00	0,00	0,00	0,00	0,00
Z.Š.Vokovice, Vokovická P-6	0,00	0,00	0,00	0,00	5 500,00	0,00	0,00	0,00	0,00	5 500,00
Z.Š.Tolerance Mochovská P-9	0,00	0,00	0,00	0,00	0,00	0,00	0,00	0,00	0,00	0,00
M.Š.sp.Z.Š.pr. Bártlova P-9	0,00	0,00	0,00	0,00	0,00	0,00	0,00	0,00	0,00	0,00
Z.Š. Vachkova P - 10	0,00	0,00	0,00	0,00	0,00	0,00	0,00	0,00	0,00	0,00
Z.Š. Práčská P-10	3 107,85	0,00	0,00	0,00	0,00	5 643,00	0,00	0,00	0,00	5 643,00
Akad.gymn.Štěpánská, P-1	0,00	0,00	0,00	0,00	0,00	985,00	0,00	0,00	120,00	1 105,00
Gymn.Hellichova, P-1	0,00	0,00	0,00	0,00	0,00	252 600,00	0,00	0,00	0,00	252 600,00
Gymnázium Jindřišská, P-1	0,00	0,00	0,00	0,00	0,00	0,00	0,00	0,00	0,00	0,00
Malostranské gymnázium, P-1	0,00	0,00	0,00	0,00	0,00	50 000,00	0,00	0,00	0,00	50 000,00
Gymnázium Truhlářská, P-1	0,00	0,00	0,00	0,00	0,00	0,00	0,00	0,00	0,00	0,00
Gymnázium Botičská, P-2	0,00	0,00	0,00	0,00	0,00	0,00	0,00	0,00	0,00	0,00
Gymnázium Nad Ohradou, P-3	78 587,78	0,00	0,00	0,00	0,00	0,00	0,00	0,00	0,00	0,00
Gymn. Sladkov.nám., P-3	0,00	0,00	0,00	0,00	0,00	0,00	0,00	0,00	0,00	0,00
Gymnázium Ohradní, P-4	0,00	0,00	0,00	0,00	0,00	0,00	0,00	0,00	2 417 800,00	2 417 800,00
Gymnázium Budějovická, P-4	2 933,86	0,00	0,00	0,00	0,00	0,00	0,00	0,00	0,00	0,00
Gymnázium Konstantinova,P-4	0,00	0,00	0,00	0,00	0,00	0,00	0,00	0,00	0,00	0,00
Gymnázium Písnická, P-4	0,00	0,00	0,00	0,00	0,00	0,00	0,00	0,00	0,00	0,00
Gymnázium Postupická, P-4	119,36	0,00	0,00	0,00	0,00	0,00	0,00	0,00	16 895,10	16 895,10
Gymnázium Na Vít.Pláni, P-4	276 542,50	43 614,65	88 301,07	0,00	0,00	0,00	-88 301,07	88 301,07	0,00	0,00
Gymnázium Mezi Školami, P-5	0,00	0,00	0,00	0,00	0,00	0,00	0,00	0,00	0,00	0,00
Gymnázium Zborovská, P-4	0,00	0,00	0,00	0,00	0,00	32 005,00	0,00	0,00	0,00	32 005,00

v Kč

Příspěvkové organizace	Krytí zhoršeného hospodářského výsledku v hlavní činnosti:				Odvod + do fondu FV PO	Odvod + účelové prostředky	Krytí ztráty - ZBÚ	Odvod + z fondu investic	Vypořádání investic +/-	Fin. vyp. saldo celkem +/-
	ziskem DČ	rezervním fondem	z rozpočtu HMP	prodej majetku účet 349 30						
ZUŠ Slezská,P-2	15 857,27	0,00	0,00	0,00	0,00	15 862,00	0,00	0,00	0,00	15 862,00
ZUŠ Šimáčkova,P-7	0,00	0,00	0,00	0,00	0,00	0,00	0,00	0,00	0,00	0,00
ZUŠ Štefanikova,P-5	0,00	0,00	0,00	0,00	0,00	0,00	0,00	0,00	0,00	0,00
ZUŠ Štítného,P-3	0,00	0,00	0,00	0,00	0,00	0,00	0,00	0,00	0,00	0,00
ZUŠ Taussigova,P-8	0,00	0,00	0,00	0,00	0,00	301,00	0,00	0,00	0,00	301,00
ZUŠ Trhanovské nám. ,P-10	0,00	0,00	0,00	0,00	0,00	32 738,50	0,00	0,00	0,00	32 738,50
ZUŠ Olešská,P-10	0,00	0,00	0,00	0,00	0,00	0,00	0,00	0,00	0,00	0,00
ZUŠ U Dělnického cvič.,P-6	0,00	0,00	0,00	0,00	0,00	51 014,98	0,00	0,00	0,00	51 014,98
ZUŠ U Prosecké školy,P-9	0,00	0,00	0,00	0,00	0,00	0,00	0,00	0,00	0,00	0,00
ZUŠ U Půjčovny,P-1	0,00	0,00	0,00	0,00	0,00	0,00	0,00	0,00	0,00	0,00
ZUŠ Půkruhová 99/42, P-6	0,00	0,00	0,00	0,00	0,00	14 207,37	0,00	0,00	0,00	14 207,37
ZUŠ Voborského-Botevova,P-4	0,00	0,00	0,00	0,00	0,00	0,00	0,00	0,00	0,00	0,00
ZUŠ Zderazská,P-5	0,00	0,00	0,00	0,00	0,00	0,00	0,00	0,00	0,00	0,00
C e l k e m					1 144 473,68	1 466 598,60	-88 301,07	88 301,07	2 805 563,85	5 416 636,13

Kapitola: 05 - Zdravotnictví a sociální oblast

Finanční vypořádání vztahu příspěvkových organizací za rok 2014 k rozpočtu hl. m. Prahy

Doplňková činnost

v Kč

Příspěvkové organizace	Výnosy	Náklady	Výsl. hosp. po zdanění: +zisk / -ztráta	Upřesnění fin. vyp. 2013	Příděly ze zisku:		Vykrytí zhorš. výsl. hosp. hlav. čin.	Vykrytí ztráty DČ z min. let	Nekrytá ztráta DČ:	
					Fond odměn	Fond rezervní			2014	z minulých let
Jedličkův ústav a Mat. škola a Zákl. škola a Střed. škola	4 053 733,73	2 013 985,68	2 039 748,05	0,00	1 631 140,00	408 608,05	0,00	0,00	0,00	0,00
Domov pro seniory Hortenzie	248 330,00	247 108,68	1 221,32	0,00	0,00	1 221,32	0,00	0,00	0,00	0,00
Domov pro seniory Krč	910 636,00	769 367,14	141 268,86	0,00	0,00	141 268,86	0,00	0,00	0,00	0,00
Domov pro seniory Chodov	1 906 935,12	1 227 282,62	679 652,50	0,00	0,00	0,00	679 652,50	0,00	0,00	0,00
Domov pro seniory Háje	441 820,53	262 676,95	179 143,58	0,00	0,00	179 143,58	0,00	0,00	0,00	0,00
Domov pro seniory Elišky Purkyňové	586 858,00	467 663,32	119 194,68	0,00	60 000,00	59 194,68	0,00	0,00	0,00	0,00
Domov pro seniory Ďáblice	405 520,00	368 356,21	37 163,79	0,00	29 700,00	7 463,79	0,00	0,00	0,00	0,00
Domov pro seniory Kobylisy	180 858,50	167 398,80	13 459,70	0,00	0,00	13 459,70	0,00	0,00	0,00	0,00
Domov pro seniory Malešice	1 876 356,14	1 765 347,54	111 008,60	0,00	50 000,00	61 008,60	0,00	0,00	0,00	0,00
Domov pro seniory Zahradní Město	1 214 206,20	727 967,93	486 238,27	0,00	200 000,00	286 238,27	0,00	0,00	0,00	0,00
Domov pro seniory Heřmanův Městec	196 648,00	67 332,00	129 316,00	0,00	64 658,00	64 658,00	0,00	0,00	0,00	0,00
Domov se zvláštním režimem Krásná Lípa	23 600,00	4 560,00	19 040,00	0,00	0,00	19 040,00	0,00	0,00	0,00	0,00
Domov se zvláštním režimem Terezín	59 116,60	34 961,36	24 155,24	0,00	12 100,00	12 055,24	0,00	0,00	0,00	0,00
Domov Svojšíce	21 720,00	9 050,00	12 670,00	0,00	6 335,00	6 335,00	0,00	0,00	0,00	0,00
Palata - Domov pro zrakově postižené	545 061,44	327 657,00	217 404,44	0,00	173 923,00	43 481,44	0,00	0,00	0,00	0,00
Domov pro osoby se zdravot. postižením Kytlice	536 415,00	512 594,04	23 820,96	0,00	19 000,00	4 820,96	0,00	0,00	0,00	0,00
Domov pro osoby se zdravot. postižením Lochovice	58 101,00	2 293,00	55 808,00	0,00	44 630,00	11 178,00	0,00	0,00	0,00	0,00
Integr.centrum pro osoby se zdrav. postiž. Hor. Poustevna	326 632,66	174 383,00	152 249,66	0,00	121 799,00	30 450,66	0,00	0,00	0,00	0,00

v Kč

Příspěvkové organizace	Výnosy	Náklady	Výsl. hosp. po zdanění: +zisk / -ztráta	Upřesnění fin. vyp. 2013	Příděly ze zisku:		Vykrýtí zhorš. výsl. hosp. hlav. čin.	Vykrýtí ztráty DČ z min. let	Nekrytá ztráta DČ:	
					Fond odměn	Fond rezervní			z roku 2014	z minulých let
Domov Zvíkovecká kytička	229 634,00	106 642,05	122 991,95	0,00	0,00	122 991,95	0,00	0,00	0,00	0,00
Domov pro osoby se zdravot. postižením Rudné	17 940,00	10 480,79	7 459,21	0,00	3 700,00	3 759,21	0,00	0,00	0,00	0,00
Domov pro osoby se zdravot. postižením Leontýn	188 793,00	76 847,00	111 946,00	0,00	25 000,00	86 946,00	0,00	0,00	0,00	0,00
Domov sociálních služeb Vlašská	708 877,70	667 679,59	41 198,11	0,00	0,00	0,00	41 198,11	0,00	0,00	0,00
Domov pro osoby se zdravot. postižením Sulická	271 302,00	126 979,64	144 322,36	0,00	0,00	144 322,36	0,00	0,00	0,00	0,00
Integr. centrum soc. služeb Odlochovice	943 151,42	726 927,61	216 223,81	0,00	170 000,00	46 223,81	0,00	0,00	0,00	0,00
Dětské centrum Paprsek	376 451,00	223 207,72	153 243,28	0,00	122 594,00	30 649,28	0,00	0,00	0,00	0,00
Centrum soc. služeb Praha	17 016 494,25	16 919 221,25	97 273,00	0,00	50 000,00	47 273,00	0,00	0,00	0,00	0,00
Zdravotnická záchranná služba hl. m. Prahy	2 694 257,69	1 459 159,68	1 235 098,01	0,00	0,00	564 429,38	670 668,63	0,00	0,00	0,00
Městská nemocnice následné péče	24 000,00	0,00	24 000,00	0,00	12 000,00	12 000,00	0,00	0,00	0,00	0,00
Městská poliklinika Praha	13 211 812,22	10 728 167,39	2 483 644,83	0,00	1 000 000,00	1 294 953,82	188 691,01	0,00	0,00	0,00
Dětský domov Charlotty Masarykové	710 108,97	533 596,89	176 512,08	0,00	0,00	176 512,08	0,00	0,00	0,00	0,00

Hlavní činnost

Příspěvkové organizace	Výnosy vlastní	Neinvest. příspěvek	Státní dotace ÚZ 13305	Náklady	Výsledek hospodaření:		Krytí zhorš. výsledku hosp. z hlavní činnosti:				Nekrytý Z z roku 2014
					zhoršený VH / úspora NIP	účel. prostř. +záv. / -pohl.	ziskem DČ	RF	z účtu 349	z rozpočtu HMP	
Jedličkův ústav a Mateř. škola a Zákl. škola a Střed. škola	8 496 319,15	48 274 000,00	10 204 100,00	66 969 429,15	4 990,00	0,00	0,00	0,00	0,00	0,00	0,00
Domov pro seniory Hortenzie	¹⁾ 13 174 293,11	7 870 000,00	3 795 000,00	24 736 495,53	102 797,58	0,00	0,00	0,00	0,00	0,00	0,00
Domov pro seniory Krč	¹⁾²⁾ 32 805 425,33	13 712 000,00	4 231 500,00	50 619 439,08	129 486,25	0,00	0,00	0,00	0,00	0,00	0,00
Domov pro seniory Chodov	²⁾ 47 455 872,66	18 734 000,00	5 800 000,00	73 129 904,28	-1 140 031,62	0,00	679 652,50	0,00	0,00	460 379,12	0,00
Domov pro seniory Háje	46 077 991,37	20 853 000,00	8 754 500,00	75 651 375,88	34 115,49	0,00	0,00	0,00	0,00	0,00	0,00
Domov pro seniory Elišky Purkyňové	57 721 279,40	43 352 700,00	8 615 900,00	106 714 694,06	2 975 185,34	0,00	0,00	0,00	0,00	0,00	0,00
Domov pro seniory Ďáblice	¹⁾²⁾ 28 866 899,32	18 706 000,00	4 439 600,00	51 865 443,82	221 755,50	⁴⁾ -74 700,00	0,00	0,00	0,00	0,00	0,00
Domov pro seniory Kobylisy	¹⁾ 43 639 895,28	16 596 000,00	6 347 200,00	65 725 941,17	857 154,11	0,00	0,00	0,00	0,00	0,00	0,00
Domov pro seniory Malešice	46 759 340,29	25 342 000,00	9 491 200,00	81 372 085,83	220 454,46	0,00	0,00	0,00	0,00	0,00	0,00
Domov pro seniory Zahradní Město	³⁾ 49 808 685,37	28 723 000,00	12 452 800,00	85 540 662,47	3 943 822,90	⁵⁾ 1 500 000,00	0,00	0,00	0,00	0,00	0,00
Domov pro seniory Heřmanův Městec	²⁾ 29 667 715,26	14 244 910,73	5 920 200,00	46 679 215,83	3 118 660,55	⁴⁾ 34 949,61	0,00	0,00	0,00	0,00	0,00
Domov pro seniory Pyšely	²⁾ 11 064 399,98	8 050 000,00	1 600 000,00	18 717 934,80	2 026 465,18	⁴⁾ -30 000,00	0,00	0,00	0,00	0,00	0,00
Domov pro seniory Dobřichovice	¹⁾ 11 625 075,26	7 429 400,00	1 400 000,00	19 043 362,46	1 411 112,80	0,00	0,00	0,00	0,00	0,00	0,00
Domov se zvláštním režimem Krásná Lípa	26 875 758,24	11 000 000,00	13 108 800,00	49 741 311,43	1 243 246,81	0,00	0,00	0,00	0,00	0,00	0,00
Domov se zvláštním režimem Terezín	41 837 916,49	22 403 000,00	14 078 700,00	78 107 658,43	211 958,06	0,00	0,00	0,00	0,00	0,00	0,00
Domov Svojšíce	¹⁾²⁾ 20 236 257,42	13 628 772,12	7 768 300,00	41 633 329,54	0,00	0,00	0,00	0,00	0,00	0,00	0,00
Palata - Domov pro zrakově postižené	39 451 923,11	15 255 000,00	8 966 800,00	63 673 723,11	0,00	0,00	0,00	0,00	0,00	0,00	0,00
Domov pro osoby se zdrav. postižením Kytlice	¹⁾ 11 246 017,63	9 670 000,00	4 129 000,00	24 937 297,00	107 720,63	0,00	0,00	0,00	0,00	0,00	0,00
Domov Maxov	¹⁾²⁾³⁾ 15 295 182,34	23 324 611,44	4 766 300,00	41 741 308,00	1 409 627,39	⁴⁾ 235 158,39	0,00	0,00	0,00	0,00	0,00
Domov pro osoby se zdravot. postižením Lochovice	8 894 709,89	6 458 000,00	3 517 200,00	18 771 963,17	97 946,72	0,00	0,00	0,00	0,00	0,00	0,00
Integrovan. centrum pro osoby se zdrav. postiž. Hor. Poustevna	²⁾ 23 342 640,47	20 435 000,00	6 057 100,00	49 685 413,85	249 746,62	⁴⁾ -100 420,00	0,00	0,00	0,00	0,00	0,00

Příspěvkové organizace	Výnosy vlastní	Neinvest. příspěvek	Státní dotace ÚZ 13305	Náklady	Výsledek hospodaření:		Krytí zhorš. výsledku hosp. z hlavní činnosti:				Nekrytý Z
					zhoršený VH / úspora NIP	účel. prostř. +záv. / -pohl.	ziskem DČ	RF	z účtu 349	z rozpočtu HMP	z roku 2014
Domov Zvíkovecká kytička	¹⁾ 13 397 797,46	15 605 000,00	3 160 000,00	31 499 807,42	662 990,04	0,00	0,00	0,00	0,00	0,00	0,00
Domov pro osoby se zdravot. postižením Rudné	¹⁾ 17 962 941,97	9 732 000,00	3 022 500,00	30 445 508,21	271 933,76	0,00	0,00	0,00	0,00	0,00	0,00
Domov pro osoby se zdravot. postižením Leontýn	²⁾ 17 427 150,47	14 492 692,78	1 900 000,00	33 630 604,47	0,00	⁴⁾ 189 238,78	0,00	0,00	0,00	0,00	0,00
Domov sociálních služeb Vlašská	¹⁾ 12 550 884,45	27 896 000,00	6 131 800,00	47 893 222,34	-1 314 805,33	267,44	41 198,11	0,00	0,00	1 273 607,22	0,00
Domov pro osoby se zdravot. postižením Sulická	29 270 371,95	25 369 000,00	8 050 600,00	62 625 241,49	64 730,46	0,00	0,00	0,00	0,00	0,00	0,00
Integrovan. centrum sociálních služeb Odlochovice	³⁾ 30 554 532,45	29 201 178,24	5 197 600,00	63 798 294,59	1 155 009,36	6,74	0,00	0,00	0,00	0,00	0,00
Dětské centrum Paprsek	³⁾ 7 561 488,91	37 777 000,00	7 151 300,00	48 659 919,02	3 393 074,51	436 795,38	0,00	0,00	0,00	0,00	0,00
Centrum soc. služeb Praha	³⁾ 12 184 967,24	106 676 199,50	14 085 700,00	120 778 275,33	37 717,04	⁴⁾⁵⁾ 121 308 74,37	0,00	0,00	0,00	0,00	0,00
Zdravotnická záchranná služba hl. m. Prahy	182 625 857,24	230 568 084,57	0,00	412 799 196,01	-670 668,63	1 065 414,43	670 668,63	0,00	0,00	0,00	0,00
Městská nemocnice následné péče	58 851 996,46	12 920 000,00	905 200,00	71 678 224,05	998 972,41	0,00	0,00	0,00	0,00	0,00	0,00
Městská poliklinika Praha	47 150 229,35	23 991 200,00	0,00	71 372 470,36	-231 041,01	0,00	188 691,01	0,00	42 350,00	0,00	0,00
Dětský domov Charlotty Masarykové	1 097 509,69	15 318 200,00	0,00	16 409 347,33	6 362,36	0,00	0,00	0,00	0,00	0,00	0,00
Centrum léčeb. rehabilitace	5 341 573,89	697 000,00	0,00	6 034 654,41	3 919,48	0,00	0,00	0,00	0,00	0,00	0,00

¹⁾ zahrnuje dotaci na odpisy z dlouhodobého majetku pořízeného z prostředků SR, fondů a zahraničí

²⁾ zahrnuje účelové prostředky poskytnuté Úřadem práce (ÚZ 13101, ÚZ 13234)

³⁾ zahrnuje účelové prostředky na projekty - převedené z r. 2013 a přijaté mimo úpravu neinvestičního příspěvku v roce 2014 (OP LZZ, EHP-Norsko, Leonardo atd.)

⁴⁾ zahrnuje pohledávku (-) / závazek (+) za poskytovatelem účelové dotace a projektů (ÚP, projekty OP LZZ, EHP Norsko...)

⁵⁾ zahrnuje nevyčerpané účel. prostředky z rozpočtu hl. m. Prahy převedené do roku 2015: DS Zahradní Město 1 500 000,00 Kč a Centrum soc. služeb Praha 12 320 000,00 Kč

Hlavní činnost

Příspěvková organizace	Úspora NIP	Vratka státní dotace MPSV	od toho:		Odvod do fondu FV PO +	Odvod ZBÚ +	Odvod + účel. prostř. do st. rozp.	Krytí ZVH ZBÚ -	Odvod z fondu investic +	Odvod odpisů	Vypořádání investic +/-
			odpočitatel. položky	FKSP doplatek/vratka							
Jedličkův ústav a Mateř. škola a Zákl. škola a Střed. škola	4 990,00	0,00	3 268,58	0,00	1 721,42	3 268,58	0,00	0,00	0,00	1 143 465,71	0,00
Domov pro seniory Hortenzie	102 797,58	0,00	40,00	0,00	102 757,58	40,00	0,00	0,00	0,00	223 080,00	0,00
Domov pro seniory Krč	129 486,25	0,00	0,00	0,00	* 158 486,25	0,00	0,00	0,00	0,00	380 377,15	0,00
Domov pro seniory Chodov	0,00	0,00	0,00	0,00	0,00	0,00	0,00	-460 379,12	460 379,12	461 764,50	2 496 827,88
Domov pro seniory Háje	34 115,49	0,00	243,00	0,00	33 872,49	243,00	0,00	0,00	0,00	484 978,50	0,00
Domov pro seniory Elišky Purkyňové	2 975 185,34	0,00	0,00	0,00	* 3 038 349,41	0,00	0,00	0,00	0,00	1 737 339,95	598 978,00
Domov pro seniory Ďáblice	221 755,50	0,00	0,00	0,00	221 755,50	0,00	0,00	0,00	0,00	345 685,28	0,00
Domov pro seniory Kobylisy	857 154,11	0,00	13,62	0,00	857 140,49	13,62	0,00	0,00	0,00	353 493,19	0,00
Domov pro seniory Malešice	220 454,46	0,00	220 454,46	0,00	0,00	220 454,46	0,00	0,00	0,00	474 442,00	0,00
Domov pro seniory Zahradní Město	3 943 822,90	0,00	10 083,00	0,00	* 3 938 739,90	10 083,00	0,00	0,00	0,00	647 298,00	0,00
Domov pro seniory Heřmanův Městec	3 118 660,55	0,00	39,00	0,00	3 118 621,55	39,00	0,00	0,00	0,00	212 780,50	0,00
Domov pro seniory Pyšely	2 026 465,18	0,00	10 703,00	0,00	2 015 762,18	10 703,00	0,00	0,00	0,00	103 548,50	112 193,00
Domov pro seniory Dobřichovice	1 411 112,80	0,00	9 190,00	0,00	1 401 922,80	9 190,00	0,00	0,00	0,00	92 486,50	66 916,00
Domov se zvláštním režimem Krásná Lípa	1 243 246,81	0,00	185 614,00	0,00	1 057 632,81	185 614,00	0,00	0,00	0,00	184 093,00	24 696,97
Domov se zvláštním režimem Terežín	211 958,06	0,00	179,65	0,00	211 778,41	179,65	0,00	0,00	0,00	488 910,18	0,00
Domov Svojšice	0,00	0,00	0,00	0,00	0,00	0,00	0,00	0,00	0,00	210 834,50	0,00
Palata - Domov pro zrakově postižené	0,00	0,00	0,00	0,00	0,00	0,00	0,00	0,00	0,00	1 081 155,02	83 825,60
Domov pro osoby se zdravot. postižením Kytlice	107 720,63	0,00	87 707,00	0,00	20 013,63	87 707,00	0,00	0,00	0,00	91 196,50	12,95
Domov Maxov	1 409 627,39	0,00	2 592,75	0,00	1 407 034,64	2 592,75	0,00	0,00	0,00	372 603,63	0,18
Domov pro osoby se zdravot. postižením Lochovice	97 946,72	0,00	5 862,00	0,00	92 084,72	5 862,00	0,00	0,00	0,00	145 819,00	0,00
Integrovan. centrum pro osoby se zdrav. postiž. Hor. Poustevna	249 746,62	0,00	1 000,00	0,00	248 746,62	1 000,00	0,00	0,00	0,00	255 493,50	0,00

Příspěvková organizace	Úspora NIP	Vratka státní dotace MPSV	od toho:		Odvod do fondu FV PO +	Odvod ZBÚ +	Odvod + účel. prostř. do st. rozp.	Krytí ZVH ZBÚ -	Odvod z fondu investic +	Odvod odpisů	Vypořádání investic +/-
			odpočítatel. položky	FKSP doplatek/vratka							
Domov Zvíkovecká kytička	662 990,04	0,00	0,00	0,00	662 990,04	0,00	0,00	0,00	0,00	362 599,73	0,00
Domov pro osoby se zdravot. postižením Rudné	271 933,76	0,00	57 089,40	0,00	* 274 484,36	57 089,40	0,00	0,00	0,00	319 855,30	4 262,10
Domov pro osoby se zdravot. postižením Leontýn	0,00	0,00	0,00	0,00	0,00	0,00	0,00	0,00	0,00	275 275,00	0,00
Domov sociálních služeb Vlašská	0,00	0,00	0,00	0,00	0,00	** 267,44	0,00	-1273607,22	273 607,22	285 194,50	265,70
Domov pro osoby se zdravot. postižením Sulická	64 730,46	0,00	64 730,46	0,00	* 68 300,00	64 730,46	0,00	0,00	0,00	529 233,50	230 602,20
Integrovan. centrum sociálních služeb Odlochovice	1 155 009,36	0,00	37 987,00	0,00	* 1 146 122,36	** 37 993,74	0,00	0,00	0,00	534 556,50	0,00
Dětské centrum Paprsek	3 393 074,51	0,00	118 993,00	0,00	* 3 359 081,51	** 555 788,38	0,00	0,00	0,00	253 753,50	0,00
Centrum soc. služeb Praha	37 717,04	0,00	26 232,00	0,00	* 97 485,04	** 373 198,02	0,00	0,00	0,00	537 084,00	993,00
Zdravotnická záchranná služba hl. m. Prahy	0,00	0,00	0,00	0,00	* 624 008,83	** 877 397,00	188 017,43	0,00	0,00	5 729 590,87	0,00
Městská nemocnice následné péče	998 972,41	0,00	480 661,00	0,00	518 311,41	480 661,00	0,00	0,00	0,00	168 470,00	0,00
Městská poliklinika Praha	0,00	0,00	0,00	0,00	0,00	0,00	0,00	0,00	0,00	493 282,84	4 126,00
Dětský domov Charlotty Masarykové	6 362,36	0,00	0,00	0,00	0,00	6 362,36	0,00	0,00	0,00	151 675,50	79 799,60
Centrum léčebné rehabilitace	3 919,48	0,00	3 919,48	0,00	0,00	3 919,48	0,00	0,00	0,00	3 337,16	0,00
C e l k e m					24 677 203,95	2 994 397,34	188 017,43	-1733986,34	733 986,34	19134753,51	3 703 499,18

* zahrnuje výnosy z prodeje majetku hl. m. Prahy

** zahrnuje odvod nedočerpaných účelových prostředků z rozpočtu hl. m. Prahy

Kapitola: 06 - Kultura a cestovní ruch

Finanční vypořádání vztahu příspěvkových organizací za rok 2014 k rozpočtu hl. m. Prahy

Doplňková činnost

v Kč

Příspěvkové organizace	Výnosy	Náklady	Výsl. hosp. po zdanění: +zisk / -ztráta	Upřesnění fin. vyp. 2013	Příděly ze zisku:		Vykrytí zhorš. výsl. hosp. hlav. čin.	Vykrytí ztráty DČ z min. let	Nekrytá ztráta DČ:	
					Fond odměn	Fond rezervní			z roku 2014	z minulých let
Studio Ypsilon	306 294,00	234 546,00	71 748,00	0,00	0,00	71 264,73	483,27	0,00	0,00	0,00
Divadlo v Dlouhé	1 213 862,92	777 014,41	436 848,51	0,00	349 000,00	87 848,51	0,00	0,00	0,00	0,00
Divadlo na Vinohradech	2 737 414,57	1 018 932,31	1 718 482,26	0,00	0,00	0,00	¹⁾ 1 718 482,26	0,00	0,00	0,00
Divadlo Na zábradlí	651 274,00	523 094,51	128 179,49	0,00	100 000,00	28 179,49	0,00	0,00	0,00	0,00
Divadlo Spejbla a Hurvínka	487 324,00	455 025,52	32 298,48	0,00	0,00	0,00	32 298,48	0,00	0,00	0,00
Divadlo pod Palmovkou	56 179,00	393 196,45	-337 017,45	0,00	0,00	0,00	0,00	0,00	337 017,45	305 457,45
Hudební divadlo v Karlíně	6 228 050,87	4 039 005,50	2 189 045,37	0,00	0,00	2 189 045,37	0,00	0,00	0,00	0,00
Městská divadla pražská	2 501 703,99	1 086 296,37	1 415 407,62	0,00	990 785,00	424 622,62	0,00	0,00	0,00	0,00
Švandovo divadlo na Smíchově	1 948 593,98	914 069,61	1 034 524,37	0,00	650 000,00	384 524,37	0,00	0,00	0,00	0,00
Minor	606 512,96	580 967,41	25 545,55	0,00	0,00	15 108,20	10 437,35	0,00	0,00	0,00
Symfonický orchestr hlavního města Prahy FOK	3 738 691,57	2 593 297,70	1 145 393,87	0,00	500 000,00	645 393,87	0,00	0,00	0,00	0,00
Hvězdárna a planetárium hlavního města Prahy	1 206 840,98	751 522,02	455 318,96	0,00	200 000,00	255 318,96	0,00	0,00	0,00	0,00
Galerie hlavního města Prahy	7 911 263,90	4 065 977,34	3 845 286,56	0,00	1 000 000,00	2 845 286,56	0,00	0,00	0,00	0,00
Muzeum hlavního města Prahy	7 020 651,87	3 453 647,65	3 567 004,22	0,00	200 000,00	1 617 818,82	²⁾ 1 749 185,40	0,00	0,00	0,00
Národní kulturní památky Vyšehrad	3 039 479,30	1 801 989,83	1 237 489,47	0,00	400 000,00	506 556,62	330 932,85	0,00	0,00	0,00
Pražská informační služba	9 234 804,45	8 774 523,48	460 280,97	0,00	368 224,00	92 056,97	0,00	0,00	0,00	0,00
Městská knihovna v Praze	1 696 377,02	924 544,36	771 832,66	0,00	617 460,00	154 372,66	0,00	0,00	0,00	0,00

¹⁾ použito na krytí zhoršeného výsledku hospodaření z r. 2013 ve výši 1 668 010,63 Kč a z r. 2014 ve výši 50 471,63 Kč

²⁾ použito na krytí zhoršeného výsledku hospodaření z r. 2013 ve výši 1 703 217,01 Kč a z r. 2014 ve výši 45 968,39 Kč

Hlavní činnost

v Kč

Příspěvkové organizace	Výnosy vlastní	Neinvestiční příspěvek	Náklady	Výsledek hospodaření:		Krytí zhorš. výsledku hosp. z hlavní činnosti:				Nekrytý ZVH HČ:	
				zhoršený VH / úspora NIP	účel. prostř. +záv. / -pohl.	ziskem DČ	RF	z účtu 349	z rozpočtu HMP	z roku 2014	z minulých let
Studio Ypsilon	8 157 031,63	21 114 000,00	29 271 514,90	-483,27	0,00	483,27	0,00	0,00	0,00	0,00	0,00
Divadlo v Dlouhé ³⁾	21 130 427,38	41 139 800,00	62 212 910,61	57 316,77	0,00	0,00	0,00	0,00	0,00	0,00	0,00
Divadlo na Vinohradech	32 654 070,34	67 241 500,00	99 949 723,04	-54 152,70	0,00	50 471,63	0,00	3 305,80	375,27	0,00	0,00
Divadlo Na zábradlí	8 818 482,92	20 792 000,00	29 219 467,07	391 015,85	0,00	0,00	0,00	0,00	0,00	0,00	0,00
Divadlo Spejbla a Hurvínka	9 226 892,77	12 386 000,00	22 233 963,87	-621 071,10	0,00	32 298,48	23 901,84	0,00	564 870,78	0,00	0,00
Divadlo pod Palmovkou	6 126 315,38	44 154 000,00	39 491 725,99	10 788 589,39	0,00	0,00	0,00	0,00	0,00	0,00	0,00
Hudební divadlo v Karlíně	68 645 436,84	61 208 700,00	129 747 648,94	106 487,90	0,00	0,00	0,00	0,00	0,00	0,00	0,00
Městská divadla pražská	35 416 227,47	58 891 000,00	90 116 044,01	4 191 183,46	0,00	0,00	0,00	0,00	0,00	0,00	0,00
Švandovo divadlo na Smíchově	17 013 831,14	41 382 000,00	56 957 465,34	1 438 365,80	0,00	0,00	0,00	0,00	0,00	0,00	0,00
Minor	6 771 379,70	31 563 000,00	38 344 817,05	-10 437,35	0,00	10 437,35	0,00	0,00	0,00	0,00	0,00
Symfonický orchestr hlavního města Prahy FOK	15 161 186,53	88 709 000,00	102 772 443,55	1 097 742,98	0,00	0,00	0,00	0,00	0,00	0,00	0,00
Hvězdárna a planetárium hlavního města Prahy	9 898 753,31	20 791 000,00	30 689 753,31	0,00	0,00	0,00	0,00	0,00	0,00	0,00	0,00
Galerie hlavního města Prahy ³⁾	19 903 366,24	102 966 243,49	117 751 478,17	1 067 332,53	2) 4 050 799,03	0,00	0,00	0,00	0,00	0,00	0,00
Muzeum hlavního města Prahy ¹⁾	101 312 448,70	61 663 330,15	163 021 747,24	-45 968,39	0,00	45 968,39	0,00	0,00	0,00	0,00	0,00
Národní kulturní památka Vyšehrad	2 937 241,11	39 940 000,00	39 398 530,78	-330 932,85	2) 3 809 643,18	330 932,85	0,00	0,00	0,00	0,00	0,00
Pražská informační služba	68 278 120,14	66 771 000,00	134 579 036,15	470 083,99	0,00	0,00	0,00	0,00	0,00	0,00	0,00
Městská knihovna v Praze ¹⁾³⁾	30 763 420,04	237 920 500,00	264 841 351,22	3 842 568,82	0,00	0,00	0,00	0,00	0,00	0,00	0,00

¹⁾ zahrnuje odpisy dlouhodobého majetku pořízeného z prostředků státního rozpočtu a ze zahraniční

²⁾ nevyčerp. účel. prostředky jsou ponechány do roku 2015 Galerii hl. m. Prahy ve výši 2 532 619,65 Kč na realizaci výstavy Slovanská epopej a NKP Vyšehrad ve výši 3 809 643,18 Kč na opravu hradební zdi

³⁾ zahrnuje nadační příspěvky, dotace státních fondů a dotace městských částí

Hlavní činnost

v Kč

Příspěvkové organizace	Úspora NIP	od toho:		Odvod do fondu FV PO +	Odvod ZBÚ +	Odvod + účel. prostř.	Krytí ZVH ZBÚ -	Odvod z fondu investic +	Odvod odpisů	Vypořádání investic +/-	Saldo fin. vyp. celkem +/-
		odpočitatel. položky	FKSP doplatek/vratka								
Studio Ypsilon	0,00	0,00	0,00	0,00	0,00	0,00	0,00	0,00	985,50	0,00	985,50
Divadlo v Dlouhé	57 316,77	57 316,77	0,00	0,00	57 316,77	0,00	0,00	0,00	37 410,05	205,00	94 931,82
Divadlo na Vinohradech	0,00	0,00	0,00	0,00	0,00	0,00	-375,27	375,27	494 291,83	40 820,00	535 111,83
Divadlo Na zábradlí	391 015,85	17 140,00	0,00	373 875,85	17 140,00	0,00	0,00	0,00	100 930,00	98 209,50	590 155,35
Divadlo Spejbla a Hurvínka	0,00	0,00	0,00	0,00	0,00	0,00	-564 870,78	564 870,78	0,00	0,00	0,00
Divadlo pod Palmovkou	10 788 589,39	182 652,45	0,00	10 605 936,94	182 652,45	0,00	0,00	0,00	937 673,78	0,00	11 726 263,17
Hudební divadlo v Karlíně	106 487,90	0,00	0,00	106 487,90	0,00	0,00	0,00	0,00	1 377 157,00	20 229,00	1 503 873,90
Městská divadla pražská	4 191 183,46	1 137 398,87	0,00	3 053 784,59	1 137 398,87	0,00	0,00	0,00	644 740,07	1 122,11	4 837 045,64
Švandovo divadlo na Smíchově	1 438 365,80	226 457,61	0,00	1 211 908,19	226 457,61	0,00	0,00	0,00	967 685,20	0,00	2 406 051,00
Minor	0,00	0,00	0,00	0,00	0,00	0,00	0,00	0,00	74 241,06	0,00	74 241,06
Symfonický orchestr hlavního města Prahy FOK	1 097 742,98	92 328,85	0,00	^{*)} 1 005 916,13	92 328,85	0,00	0,00	0,00	181 835,58	0,00	1 280 080,56
Hvězdárna a planetárium hlavního města Prahy	0,00	0,00	0,00	0,00	0,00	0,00	0,00	0,00	1 151 541,17	0,00	1 151 541,17
Galerie hlavního města Prahy	1 067 332,53	40 683,00	0,00	1 026 649,53	40 683,00	1 518 179,38	0,00	0,00	4 037 301,50	9 937,09	6 632 750,50
Muzeum hlavního města Prahy	0,00	0,00	0,00	0,00	0,00	0,00	0,00	0,00	1 354 970,35	63 797,74	1 418 768,09
Národní kulturní památka Vyšehrad	0,00	0,00	0,00	0,00	0,00	0,00	0,00	0,00	387 864,58	0,00	387 864,58
Pražská informační služba	^{**)} 470 085,38	470 085,38	0,00	0,00	470 085,38	0,00	0,00	0,00	445 579,81	78 000,00	993 665,19
Městská knihovna v Praze	3 842 568,82	600,00	0,00	^{*)} 4 069 209,82	600,00	0,00	0,00	0,00	1 296 897,97	25 118,02	5 391 825,81
C e l k e m				21 453 768,95	2 224 662,93	1 518 179,38	-565 246,05	565 246,05	13491105,45	337 438,46	39 025 155,17

*) zahrnuje výnosy z prodeje majetku hl. m. Prahy

**) zahrnuje úsporu neinvestičního příspěvku z roku 2013 ve výši 1,39 Kč

Kapitola: 07 - Bezpečnost

Finanční vypořádání vztahu příspěvkových organizací za rok 2014 k rozpočtu hl. m. Prahy

Doplňková činnost

v Kč

Příspěvková organizace	Výnosy	Náklady	Výsl. hosp. po zdanění: +zisk / -ztráta	Upřesnění fin. vyp. 2013	Příděly ze zisku:		Vykrytí zhorš. výsl. hosp. hlav. čin.	Vykrytí ztráty DČ z min. let	Nekrytá ztráta DČ:	
					Fond odměn	Fond rezervní			z roku 2014	z minulých let
Správa služeb hl. m. Prahy	26 521 753,30	16 013 439,73	10 508 313,57	0,00	6 000 000,00	4 508 313,57	0,00	0,00	0,00	0,00

Hlavní činnost

v Kč

Příspěvková organizace	Výnosy vlastní	Neinvest. příspěvek	Náklady	Výsledek hospodaření:		Krytí zhorš. výsledku hosp. z hlavní činnosti:				Nekrytý ZVH HČ:	
				zhoršený VH / úspora NIP	účel. prostř. +záv. / -pohl.	ziskem DČ	RF	z účtu 349	z rozpočtu HMP	z roku 2014	z minulých let
Správa služeb hl. m. Prahy	15 111 737,23	*264 631 100,00	255 711 522,11	24 031 315,12	0,00	0,00	0,00	0,00	0,00	0,00	0,00

* zahrnuje poskytnutou dotaci z FS EU na odstraňování následků povodně r. 2013 (914 275,60 Kč)

Hlavní činnost

v Kč

Příspěvková organizace	Úspora NIP	od toho:		Odvod do fondu FV PO +	Odvod ZBÚ +	Odvod + účel. prostř.	Krytí ZVH ZBÚ -	Odvod z fondu investic +	Odvod odpisů	Vypořádání investic +/-	Saldo fin. vyp. celkem +/-
		odpočitatel. položky	FKSP doplatek/vratka								
Správa služeb hl. m. Prahy	24 031 315,12	16 121 724,07	0,00	471 760,00	*24 032 147,61	0,00	0,00	0,00	57 971,96	0,00	24 561 879,57
C e l k e m				471 760,00	24 032 147,61	0,00	0,00	0,00	57 971,96	0,00	24 561 879,57

* zahrnuje vratku účelové neinvestiční dotace poskytnuté v r. 2013 na nákup humanitárního materiálu pro případ krizových situací (832,49 Kč)

Kapitola: 08 - Hospodářství

Finanční vypořádání vztahu příspěvkových organizací za rok 2014 k rozpočtu hl. m. Prahy

Doplňková činnost

v Kč

Příspěvkové organizace	Výnosy	Náklady	Výsl. hosp. po zdanění: +zisk / -ztráta	Upřesnění fin. vyp. 2013	Příděly ze zisku:		Vykrytí zhorš. výsl. hosp. hlav. čin.	Vykrytí ztráty DČ z min. let	Nekrytá ztráta DČ:	
					Fond odměn	Fond rezervní			z roku 2014	z minulých let
Pohřební ústav hl. m. Prahy	73 277 905,23	73 124 865,38	153 039,85	0,00	0,00	0,00	153 039,85	0,00	0,00	0,00
Správa pražských hřbitovů	14 165 573,47	9 897 007,45	4 268 566,02	0,00	3 000 000,00	1 268 566,02	0,00	0,00	0,00	0,00

Hlavní činnost

v Kč

Příspěvkové organizace	Výnosy vlastní	Neinvest. příspěvek	Náklady	Výsledek hospodaření:		Krytí zhorš. výsledku hosp. z hlavní činnosti:				Nekrytý ZVH HČ:	
				zhoršený VH / úspora NIP	účel. prostř. +záv. / -pohl.	ziskem DČ	RF	z účtu 349	z rozpočtu HMP	z roku 2014	z minulých let
Pohřební ústav hl. m. Prahy	6 087 148,61	4 430 000,00	10 992 497,21	-475 348,60	0,00	153 039,85	317 728,75	4 580,00	0,00	0,00	0,00
Správa pražských hřbitovů	57 619 453,73	57 831 700,00	114 857 144,11	594 009,62	0,00	0,00	0,00	0,00	0,00	0,00	0,00

Hlavní činnost

v Kč

Příspěvkové organizace	Úspora NIP	od toho:		Odvod do fondu FV PO +	Odvod ZBÚ +	Odvod + účel. prostř.	Krytí ZVH ZBÚ -	Odvod z fondu investic +	Odvod odpisů	Vypořádání investic +/-	Saldo fin. vyp. celkem +/-
		odpočitatel. položky	FKSP doplatek/vratka								
Pohřební ústav hl. m. Prahy	0,00	0,00	0,00	0,00	0,00	0,00	0,00	0,00	0,00	0,00	0,00
Správa pražských hřbitovů	594 009,62	18 000,00	0,00	2 437 621,54	18 000,00	0,00	0,00	0,00	2 568 469,50	60 575,00	5 084 666,04
C e l k e m				2 437 621,54	18 000,00	0,00	0,00	0,00	2 568 469,50	60 575,00	5 084 666,04

v Kč

Saldo fin. vyp. celkem +/-
1 148 455,71
325 877,58
538 863,40
2 958 592,38
519 093,99
5 374 667,36
567 440,78
1 210 647,30
694 896,46
4 596 120,90
3 331 441,05
2 242 206,68
1 570 515,30
1 452 036,78
700 868,24
210 834,50
1 164 980,62
198 930,08
1 782 231,20
243 765,72
505 240,12

Saldo
fin. vyp.
celkem +/-
1 025 589,77
655 691,16
275 275,00
-714 272,36
892 866,16
1 718 672,60
4 168 623,39
1 008 760,06
7 419 014,13
1 167 442,41
497 408,84
237 837,46
7 256,64
49 697 871,41

Příloha č. 5 k usnesení Zastupitelstva HMP č. 8/35 ze dne 18. 6. 2015

Finanční vypořádání hospodářské činnosti vlastního hl.m. Prahy za rok 2014

Firma	Zbývá k vypořádání z min. let	Výsledek hospodaření za rok 2014	Přijaté a vydané (-) zálohy v roce 2014	Výdaje na investice r.2014 z prostř. min. let, hosp. výsledku, popř. přijatých záloh	Zápočet investic na nájemném-částka snížení vybraného nájemného	K vypořádání celkem	Z toho	
							K odvodu za rok 2014	Ponecháno k vypořádání za rok 2015
a	b	c	d	e	f	g=b+c+d-e-f	h=g-i	i=g-h
Acton (po PPS)	13 963 966,00	-1 966 752,99	12 462 200,48	1 952 343,50	0,00	22 507 069,99	8 434 942,99	14 072 127,00
Acton (po SNEO)	6 189 745,00	9 527 862,27	0,00	0,00	0,00	15 717 607,27	9 798 500,27	5 919 107,00
Acton (Štěrboholy)	4 847 579,88	-827,23	0,00	0,00	0,00	4 846 752,65	0,00	4 846 752,65
Acton (pozemky)	1 515 520,75	-51 073 282,86	54 000 000,00	0,00	0,00	4 442 237,89	0,00	4 442 237,89
VAS	40 075 931,00	1 021 874,27	0,00	0,00	0,00	41 097 805,27	12 167 490,27	28 930 315,00
Centra (bez Ligy)	35 051 999,50	84 527 934,97	0,00	0,00	0,00	119 579 934,47	45 010 828,47	74 569 106,00
Centra (Liga bez Revytu)	26 520 095,60	25 843 015,53	0,00	0,00	0,00	52 363 111,13	25 849 523,13	26 513 588,00
Centra (Liga po Revytu)	40 922 870,43	22 202 188,22	0,00	0,00	0,00	63 125 058,65	14 017 270,22	49 107 788,43
PMC Facility (Veronské nám. 597)	15 784 781,00	3 837 554,23	0,00	0,00	0,00	19 622 335,23	4 224 364,23	15 397 971,00
PMC Facility (Hlavatého 662)	18 795 181,06	33 283 717,63	0,00	0,00	0,00	52 078 898,69	28 325 260,63	23 753 638,06
Liga servis (neb.domy)	29 628 532,30	-113 288 171,66	110 000 000,00	10 422 489,85	2 953 692,00	12 964 178,79	0,00	12 964 178,79
Liga servis (škol. byty)	125 362,99	-2 247,60	0,00	0,00	0,00	123 115,39	0,00	123 115,39
Liga servis (Strahov)	1 073 740,48	-6 665 287,79	7 000 000,00	0,00	34 994,00	1 373 458,69	0,00	1 373 458,69
Solid	69 942 532,23	-10 633 043,86	7 100 000,00	899 998,82	35 368 108,80	30 141 380,75	0,00	30 141 380,75
Urbia	17 492 693,23	-89 431 355,46	93 500 000,00	0,00	0,00	21 561 337,77	0,00	21 561 337,77
TSK	0,00	196 217 433,87	0,00	0,00	509 970,00	195 707 463,87	195 707 463,87	0,00
Kolektory Praha	0,00	84 394 560,54	0,00	6 927 995,81	0,00	77 466 564,73	77 045 989,13	420 575,60
TCP (obchodní využití objektů)	0,00	82 286 149,70	-28 192 000,00	0,00	0,00	54 094 149,70	54 094 149,70	0,00
TCP (správa obj.- HDK, Vlt. nápl., Šutka)	0,00	-16 402 690,36	28 192 000,00	0,00	0,00	11 789 309,64	11 789 309,64	0,00

Pozn:

1) u společnosti TCP je ve sloupci "d" zachycen převod finančních prostředků z účtu pro obchodní využití objektů na účet pro správu HDK, Vlt. náplavek a Šutky (na pokrytí předpokládané ztráty roku 2014)

Příloha č. 6 k usnesení Zastupitelstva HMP č. 8/35 ze dne 18. 6. 2015

Výsledky hospodářské činnosti vlastního hl.m. Prahy za rok 2014 podává následující tabulka:

Tabulka k hodnocení hospodářské činnosti vlastního hl.m. Prahy za rok 2014

v tis. Kč

Firma, oblast hodnocení	Výnosy			Náklady			Z toho:									Hospodářský výsledek		
	Plán	Plnění za 1-12/14	% plnění	Plán	Plnění za 1-12/14	% plnění	úplata správci			služby a ostat. nákl.			opravy a údržba			Plán	Plnění za 1-12/14	% plnění
							Plán	Plnění za 1-12/14	% plnění	Plán	Plnění za 1-12/14	% plnění	Plán	Plnění za 1-12/14	% plnění			
Acton	56 266	57 461	102,1	59 300	49 900	84,1	5 250	4 764	90,7	19 795	17 054	86,2	34 255	28 082	82,0	-3 034	7 561	-
VAS	71 113	78 542	110,4	81 060	77 521	95,6	4 800	4 162	86,7	27 400	26 693	97,4	48 860	46 666	95,5	-9 947	1 021	-
Centra	340 930	357 925	105,0	262 430	225 353	85,9	15 920	15 187	95,4	89 790	69 210	77,1	156 720	140 956	89,9	78 500	132 572	168,9
PMC Facility	96 170	100 014	104,0	68 288	62 893	92,1	3 588	3 513	97,9	23 203	17 889	77,1	41 497	41 491	100,0	27 882	37 121	133,1
Správa bytových objektů celkem	564 479	593 942	105,2	471 078	415 667	88,2	29 558	27 626	93,5	160 188	130 846	81,7	281 332	257 195	91,4	93 401	178 275	190,9
Solid	146 491	170 228	116,2	195 357	180 862	92,6	18 493	18 523	100,2	55 967	38 803	69,3	120 897	123 536	102,2	-48 866	-10 634	-
Liga servis	61 700	62 771	101,7	217 056	182 727	84,2	20 800	20 781	99,9	60 783	37 772	62,1	135 473	124 174	91,7	-155 356	-119 956	-
Trade Centre	185 490	190 510	102,7	139 507	124 626	89,3	15 667	15 819	101,0	104 310	92 830	89,0	19 530	15 977	81,8	45 983	65 884	143,3
Sdružení Centra-Austis	4 101	3 640	88,8	15 974	10 448	65,4	5 061	3 596	71,1	174	50	28,7	10 739	6 802	63,3	-11 873	-6 808	-
TSK	221 100	249 543	112,9	54 704	53 325	97,5	26 400	30 079	113,9	11 559	7 248	62,7	16 745	15 998	95,5	166 396	196 218	117,9
Kolektory Praha	208 350	208 597	100,1	166 753	124 202	74,5	7 723	5 911	76,5	4 530	3 022	66,7	154 500	115 269	74,6	41 597	84 395	202,9
Správa nebytových obj. a staveb celkem	827 232	885 289	107,0	789 351	676 190	85,7	94 144	94 709	100,6	237 323	179 725	75,7	457 884	401 756	87,7	37 881	209 099	552,0
Acton (správa pozemků)	9 000	12 308	136,8	64 645	63 381	98,0	10 200	10 199	100,0	54 285	53 182	98,0	160	0	0,0	-55 645	-51 073	-
Urbia	4 583	9 824	214,4	115 650	99 255	85,8	38 500	37 075	96,3	70 150	58 687	83,7	7 000	3 493	49,9	-111 067	-89 431	-
Správa pozemků celkem	13 583	22 132	162,9	180 295	162 636	90,2	48 700	47 274	97,1	124 435	111 869	89,9	7 160	3 493	48,8	-166 712	-140 504	-
Správa - Operátor Opencard	0	3 832	-	0	19	-	0	0	-	0	19	-	0	0	-	0	3 813	-
Pronájem objektů v SVM - bez PVS	141 305	150 863	106,8	119 121	16 403	13,8	160	183	114,4	5 226	1 551	29,7	113 735	14 669	12,9	22 184	134 460	-
Pronájem objektů v SVM - PVS	1 683 000	1 683 000	100,0	31 500	24 615	78,1	0	0	-	31 500	24 615	78,1	0	0	-	1 651 500	1 658 385	100,4
Pronájem pozemků v SVM	307 100	312 469	101,7	0	0	-	0	0	-	0	0	-	0	0	-	307 100	312 469	101,7
Prodej nemovitostí v SVM (pozemky a objekty)	1 619 620	1 973 585	121,9	108 800	87 953	80,8	0	0	-	108 800	87 953	80,8	0	0	-	1 510 820	1 885 632	124,8
Ostatní hospodářská činnost SVM	31 100	38 682	124,4	18 000	14 871	82,6	0	0	-	18 000	14 871	82,6	0	0	-	13 100	23 811	181,8
Hospodářská činnost - odbor RFD	325 400	312 767	96,1	82 800	75 328	91,0	74 300	75 328	101,4	8 500	0	0,0	0	0	-	242 600	237 439	97,9
Ostatní hospodářská činnost (ostatní odbory MHMP bez SVM)	45 580	51 825	113,7	8 700	9 082	104,4	0	0	-	8 700	9 082	104,4	0	0	-	36 880	42 743	115,9
Odpisy HIM u komerčně využívaných objektů	0	0	-	720 000	736 497	102,3	0	0	-	720 000	736 497	102,3	0	0	-	-720 000	-736 497	-
Odpisy nedobytných pohledávek	0	0	-	50 000	13 499	27,0	0	0	-	50 000	13 499	27,0	0	0	-	-50 000	-13 499	-
Úplnění cen při prodeji majetku	120 000	1 123 675	936,4	135 000	1 665 087	1233,4	0	0	-	135 000	1 665 087	1233,4	0	0	-	-15 000	-541 412	-
Tvorba opravných položek	0	0	-	45 000	16 289	36,2	0	0	-	45 000	16 289	36,2	0	0	-	-45 000	-16 289	-
Rezerva	0	0	-	34 069	19 548	57,4	0	0	-	7 854	67	0,9	26 215	19 481	74,3	-34 069	-19 548	-
CELKEM hospodářská činnost HMP bez MČ	5 678 399	7 152 061	126,0	2 793 714	3 933 684	140,8	246 862	245 120	99,3	1 660 526	2 991 970	180,2	886 326	696 594	78,6	2 884 685	3 218 377	111,6
Daň z příjmu MČ	850 000	861 716	101,4	850 000	861 716	101,4	0	0	-	850 000	861 716	101,4	0	0	-	0	0	-
Daň z příjmu vlastního HMP	0	0	-	548 090	686 725	125,3	0	0	-	548 090	686 725	125,3	0	0	-	-548 090	-686 725	-
CELKEM HČ po zdanění	6 528 399	8 013 777	122,8	4 191 804	5 482 125	130,8	246 862	245 120	99,3	3 058 616	4 540 411	148,4	886 326	696 594	78,6	2 336 595	2 531 652	108,3

Výnosy z prodeje majetku k 31. 12. 2014

v Kč

Organizace	Zůstatek účtu 3490030	Použito k vykrytí ztráty z HČ	Odvod do fondu Fin. vyp. PO	Odvod na ZBÚ
Zoologická zahrada hl. m. Prahy	294 602,77	0,00	294 602,77	0,00
Lesy hl. m. Prahy	40 650,00	0,00	40 650,00	0,00
Technická správa komunikací hl. m. Prahy	456 783,00	335 325,07	0,00	121 457,93
ROPID	24 370,00	0,00	24 370,00	0,00
Zdravotnická záchranná služba hl. m. Prahy	624 008,83	0,00	624 008,83	0,00
Městská poliklinika Praha	42 350,00	42 350,00	0,00	0,00
Divadlo na Vinohradech	3 305,80	3 305,80	0,00	0,00
Symfonický orchestr hl. m. Prahy FOK	502,00	0,00	502,00	0,00
Městská knihovna v Praze	227 241,00	0,00	227 241,00	0,00
DS Krč	29 000,00	0,00	29 000,00	0,00
DS E. Purkyňové	63 164,07	0,00	63 164,07	0,00
DS Zahradní Město	5 000,00	0,00	5 000,00	0,00
DOZP Rudné u Nejdku	59 640,00	0,00	59 640,00	0,00
DOZP Sulická	68 300,00	0,00	68 300,00	0,00
ICSS Odlochovice	29 100,00	0,00	29 100,00	0,00
DC Paprsek	85 000,00	0,00	85 000,00	0,00
Centrum sociálních služeb Praha	86 000,00	0,00	86 000,00	0,00
Základní škola Vokovice, Praha 6, Vokovická	5 500,00	0,00	5 500,00	0,00
Střední průmyslová škola na Proseku	136 000,00	0,00	136 000,00	0,00
Střední škola umělecká a řemeslná	700,00	0,00	700,00	0,00
SPŠ stavební J. Gočára, Praha 10, Druž. ohoz 3	10 000,00	0,00	10 000,00	0,00
Hotelová škola Radlická	123 000,00	0,00	123 000,00	0,00
SŠ dostih. sportu a jezd., Praha 5, U Závodiště	46 001,00	46 001,00	0,00	0,00
Střední odborné učiliště gastronomie, Praha 10	5 820,00	0,00	5 820,00	0,00
Dům dětí a mládeže hlavního města Prahy	6 611,20	0,00	6 611,20	0,00
Pohřební ústav hl. m. Prahy	4 580,00	4 580,00	0,00	0,00
Správa pražských hřbitovů	1 861 611,92	0,00	1 861 611,92	0,00
Správa služeb hl. m. Prahy	471 760,00	0,00	471 760,00	0,00
CELKEM	4 810 601,59	431 561,87	4 257 581,79	121 457,93

**PŘEHLED FINANČNÍHO VYPOŘÁDÁNÍ
ZA ROK 2014 S MČ HL. M. PRAHY**

Poř. č.	Název finanční operace	MČ celkem v Kč	1 Praha 1	2 Praha 2	3 Praha 3
	A: ZDROJE z finančního vypořádání				
3.	Dorovnění dotací ze SR c e l k e m	13 634 848,70	0,00	0,00	2 891 570,60
	z toho:				
	volby do EP ÚZ 98348	4 051 550,85			1 298 271,50
	volby do Senátu a zast. obcí ÚZ 98187	7 853 386,48			1 593 299,10
	doplňovací volby do Senátu PČR ÚZ 98071	1 729 911,37			
4.	Dorovnění z rozpočtu HMP celkem	89 271 491,51	0,00	0,00	0,03
	z toho:				
	přeplatky místních poplatků	936,00			
	zkoušky zvláštní odborné způsobilosti	24 020,00			
	vratka nedočerp. dotace poskytnuté městskou částí hl.m. Praze (pol. 4129,4229)	54 407 940,95			0,03
	podíl na odvodu z loterií, doplatek za 3.Q 2013	0,00			
	provozování sběrného dvora (pol.4121)	1 338 594,56			
	doplatek DVz na rok 2014	33 500 000,00			
5.	Úhrn zdrojů fin. vypořádání (ř.3 a ř.4)	102 906 340,21	0,00	0,00	2 891 570,63
	B: POTŘEBY finančního vypořádání				
6.	Odvody do SR c e l k e m	3 709 037,98	0,00	15 475,90	14 100,00
	z toho:				
	sociálně-právní ochrana dětí ÚZ 13011	220 480,78			
	vratky ostat.účel.prostř. MF ČR-kap.VPS	0,00			
	volby do EP ÚZ 98348	2 464 060,24		9 623,20	
	volby do Senátu PČR a zastup.obcí ÚZ 98187	722 660,70		5 852,70	
	doplňovací volby do Senátu PČR ÚZ 98071	0,00			
	vratky účel prostř.ost.rezotr.min./st.fondům	301 836,26			14 100,00
7.	Odvody do rozpočtu HMP c e l k e m	3 661 131,72	103 408,00	107 407,61	153 699,00
	z toho:				
	vratky účel. prostř. r. 2014	2 751 591,32	90 918,00	23 606,00	102 598,00
	vratky účel. prostř.r.2013 (popř.2012,2011,2010)	164 567,92			
	vratky účel.prostř. r. 2013, u nichž je vyúčtování stanoveno na r. 2014	0,00			
	doplatky místních poplatků	744 972,48	12 490,00	83 801,61	51 101,00
8.	Úhrn potřeb (ř.6 a ř.7)	7 370 169,70	103 408,00	122 883,51	167 799,00
9.	Saldo FV (ř.5 - ř.8)	95 536 170,51	-103 408,00	-122 883,51	2 723 771,63

**PŘEHLED FINANČNÍHO VYPOŘÁDÁNÍ
ZA ROK 2014 S MČ HL. M. PRAHY**

Poř. č.	Název finanční operace	4 Praha 4	5 Praha 5	6 Praha 6	7 Praha 7
	A: ZDROJE z finančního vypořádání				
3.	Dorovnání dotací ze SR c e l k e m	1 398 062,74	1 401 046,18	0,00	766 766,86
	z toho:				
	volby do EP ÚZ 98348	261 749,41	385 131,68		244 970,07
	volby do Senátu a zast. obcí ÚZ 98187	1 136 313,33	1 015 914,50		521 796,79
	doplňovací volby do Senátu PČR ÚZ 98071				
4.	Dorovnání z rozpočtu HMP celkem	0,00	33 500 000,20	204 649,45	0,00
	z toho:				
	přeplatky místních poplatků				
	zkoušky zvláštní odborné způsobilosti				
	vratka nedočerp.dotace poskytnuté městskou částí hl.m. Praze (pol. 4129,4229)		0,20	204 649,45	
	podíl na odvodu z loterií, doplatek za 3.Q 2013				
	provozování sběrného dvora (pol.4121)				
	doplatek DVz na rok 2014		33 500 000,00		
5.	Úhrn zdrojů fin. vypořádání (ř.3 a ř.4)	1 398 062,74	34 901 046,38	204 649,45	766 766,86
	B: POTŘEBY finančního vypořádání				
6.	Odvody do SR c e l k e m	0,00	0,00	1 386 892,89	0,00
	z toho:				
	sociálně-právní ochrana dětí ÚZ 13011			209 905,94	
	vratky ostat.účel.prostř. MF ČR-kap.VPS				
	volby do EP ÚZ 98348			772 144,71	
	volby do Senátu PČR a zastup.obcí ÚZ 98187			404 842,24	
	doplňovací volby do Senátu PČR ÚZ 98071				
	vratky účel prostř.ost.rezotr.min./st.fondům				
7.	Odvody do rozpočtu HMP c e l k e m	191 083,77	185 232,44	81 294,32	81 761,90
	z toho:				
	vratky účel. prostř. r. 2014	189 663,77	100 180,00	26 579,32	68 438,00
	vratky účel. prostř.r.2013 (popř.2012,2011,2010)				
	vratky účel.prostř. r. 2013, u nichž je vyúčtování stanoveno na r. 2014				
	doplatky místních poplatků	1 420,00	85 052,44	54 715,00	13 323,90
8.	Úhrn potřeb (ř.6 a ř.7)	191 083,77	185 232,44	1 468 187,21	81 761,90
9.	Saldo FV (ř.5 - ř.8)	1 206 978,97	34 715 813,94	-1 263 537,76	685 004,96

**PŘEHLED FINANČNÍHO VYPOŘÁDÁNÍ
ZA ROK 2014 S MČ HL. M. PRAHY**

Poř. č.	Název finanční operace	8 Praha 8	9 Praha 9	10 Praha 10	11 Praha 11
	A: ZDROJE z finančního vypořádání				
3.	Dorovnání dotací ze SR c e l k e m	167 704,82	2 063 117,11	2 055 288,67	139 573,36
	z toho:				
	volby do EP ÚZ 98348		1 055 713,56		
	volby do Senátu a zast. obcí ÚZ 98187	167 704,82	1 007 403,55	369 033,30	139 573,36
	doplňovací volby do Senátu PČR ÚZ 98071			1 686 255,37	
4.	Dorovnání z rozpočtu HMP celkem	4 364 734,08	0,00	49 500 000,00	0,00
	z toho:				
	přeplatky místních poplatků				
	zkoušky zvláštní odborné způsobilosti				
	vratka nedočerp.dotace poskytnuté městskou částí hl.m. Praze (pol. 4129,4229)	4 364 734,08		49 500 000,00	
	podíl na odvodu z loterií, doplatek za 3.Q 2013				
	provozování sběrného dvora (pol.4121)				
	doplatek DVz na rok 2014				
5.	Úhrn zdrojů fin. vypořádání (ř.3 a ř.4)	4 532 438,90	2 063 117,11	51 555 288,67	139 573,36
	B: POTŘEBY finančního vypořádání				
6.	Odvody do SR c e l k e m	574 099,48	0,00	105 890,67	400 893,43
	z toho:				
	sociálně-právní ochrana dětí ÚZ 13011			573,84	
	vratky ostat.úcel.prostř. MF ČR-kap.VPS				
	volby do EP ÚZ 98348	482 674,82		104 716,83	400 893,43
	volby do Senátu PČR a zastup.obcí ÚZ 98187				
	doplňovací volby do Senátu PČR ÚZ 98071				
	vratky účel prostř.ost.rezotr.min./st.fondům	91 424,66		600,00	
7.	Odvody do rozpočtu HMP c e l k e m	568 445,61	231 371,00	162 270,24	143 032,41
	z toho:				
	vratky účel. prostř. r. 2014	438 815,86	224 438,00	133 985,00	110 793,00
	vratky účel. prostř.r.2013 (popř.2012,2011,2010)	0,00			
	vratky účel.prostř. r. 2013, u nichž je vyúčtování stanoveno na r. 2014				
	doplatky místních poplatků	129 629,75	6 933,00	28 285,24	32 239,41
8.	Úhrn potřeb (ř.6 a ř.7)	1 142 545,09	231 371,00	268 160,91	543 925,84
9.	Saldo FV (ř.5 - ř.8)	3 389 893,81	1 831 746,11	51 287 127,76	-404 352,48

**PŘEHLED FINANČNÍHO VYPOŘÁDÁNÍ
ZA ROK 2014 S MČ HL. M. PRAHY**

Poř. č.	Název finanční operace	12 Praha 12	13 Praha 13	14 Praha 14	15 Praha 15
A: ZDROJE z finančního vypořádání					
3.	Dorovnání dotací ze SR c e l k e m	119 706,84	0,00	1 230 732,33	471 377,24
	z toho:				
	volby do EP ÚZ 98348			439 025,57	136 151,14
	volby do Senátu a zast. obcí ÚZ 98187	119 706,84		791 706,76	335 226,10
	doplňovací volby do Senátu PČR ÚZ 98071				
4.	Dorovnání z rozpočtu HMP celkem	1 338 594,56	0,00	0,00	0,00
	z toho:				
	přeplatky místních poplatků				
	zkoušky zvláštní odborné způsobilosti				
	vratka nedočerp.dotace poskytnuté městskou částí hl.m. Praze (pol. 4129,4229)				
	podíl na odvodu z loterií, doplatek za 3.Q 2013				
	provozování sběrného dvora (pol.4121)	1 338 594,56			
	doplatek DVz na rok 2014				
5.	Úhrn zdrojů fin. vypořádání (ř.3 a ř.4)	1 458 301,40	0,00	1 230 732,33	471 377,24
B: POTŘEBY finančního vypořádání					
6.	Odvody do SR c e l k e m	226 339,72	189 141,86	59 961,00	0,00
	z toho:				
	sociálně-právní ochrana dětí ÚZ 13011		10 001,00		
	vratky ostat.úcel.prostř. MF ČR-kap.VPS				
	volby do EP ÚZ 98348	221 814,72	47 378,35		
	volby do Senátu PČR a zastup.obcí ÚZ 98187		131 762,51		
	doplňovací volby do Senátu PČR ÚZ 98071				
	vratky účel prostř.ost.rezotr.min./st.fondům	4 525,00		59 961,00	
7.	Odvody do rozpočtu HMP c e l k e m	104 210,08	244 484,29	130 271,01	43 759,25
	z toho:				
	vratky účel. prostř. r. 2014	82 862,58	141 248,05	106 670,00	29 919,50
	vratky účel. prostř.r.2013 (popř.2012,2011,2010)				
	vratky účel.prostř. r. 2013, u nichž je vyúčtování stanoveno na r. 2014				
	doplatky místních poplatků	21 347,50	103 236,24	23 601,01	13 839,75
8.	Úhrn potřeb (ř.6 a ř.7)	330 549,80	433 626,15	190 232,01	43 759,25
9.	Saldo FV (ř.5 - ř.8)	1 127 751,60	-433 626,15	1 040 500,32	427 617,99

**PŘEHLED FINANČNÍHO VYPOŘÁDÁNÍ
ZA ROK 2014 S MČ HL. M. PRAHY**

Poř. č.	Název finanční operace	16 Praha 16	17 Praha 17	18 Praha 18	19 Praha 19	20 Praha 20
A: ZDROJE z finančního vypořádání						
3.	Dorovnání dotací ze SR celkem	53 571,52	49 185,28	100 628,00	224 556,50	82 652,41
	z toho:					
	volby do EP ÚZ 98348				124 556,50	17 879,41
	volby do Senátu a zast. obcí ÚZ 98187	53 571,52	49 185,28	100 628,00	100 000,00	64 773,00
	doplňovací volby do Senátu PČR ÚZ 98071					
4.	Dorovnání z rozpočtu HMP celkem	0,00	0,00	0,00	0,00	319 524,19
	z toho:					
	přeplatky místních poplatků					
	zkoušky zvláštní odborné způsobilosti					
	vrátka nedočerp. dotace poskytnuté městskou částí hl.m. Praze (pol. 4129,4229)					319 524,19
	podíl na odvodu z loterií, doplatek za 3.Q 2013					
	provozování sběrného dvora (pol.4121)					
	doplatek DVz na rok 2014					
5.	Úhrn zdrojů fin. vypořádání (ř.3 a ř.4)	53 571,52	49 185,28	100 628,00	224 556,50	402 176,60
B: POTŘEBY finančního vypořádání						
6.	Odvody do SR celkem	5 582,57	103 832,37	16 559,40	4 000,00	0,00
	z toho:					
	sociálně-právní ochrana dětí ÚZ 13011					
	vrátky ostat.úcel.prostř. MF ČR-kap.VPS					
	volby do EP ÚZ 98348	396,97	103 832,37	16 559,40		
	volby do Senátu PČR a zastup.obcí ÚZ 98187					
	doplňovací volby do Senátu PČR ÚZ 98071					
	vrátky úcel prostř.ost.rezotr.min./st.fondům	5 185,60			4 000,00	
7.	Odvody do rozpočtu HMP celkem	274 169,05	26 389,00	96 116,13	25 884,00	68 637,25
	z toho:					
	vrátky úcel. prostř. r. 2014	273 259,80	26 194,00	95 940,00	20 134,00	68 156,00
	vrátky úcel. prostř.r.2013 (popř.2012,2011,2010)					
	vrátky úcel.prostř. r. 2013, u nichž je vyúčtování stanoveno na r. 2014					
	doplatky místních poplatků	909,25	195,00	176,13	5 750,00	481,25
8.	Úhrn potřeb (ř.6 a ř.7)	279 751,62	130 221,37	112 675,53	29 884,00	68 637,25
9.	Saldo FV (ř.5 - ř.8)	-226 180,10	-81 036,09	-12 047,53	194 672,50	333 539,35

**PŘEHLED FINANČNÍHO VYPOŘÁDÁNÍ
ZA ROK 2014 S MČ HL. M. PRAHY**

Poř. č.	Název finanční operace	21 Praha 21	22 Praha 22	23 Běchovice	24 Benice
	A: ZDROJE z finančního vypořádání				
3.	Dorovnání dotací ze SR c e l k e m	0,00	0,00	1 263,30	0,00
	z toho:				
	volby do EP ÚZ 98348			1 009,10	
	volby do Senátu a zast. obcí ÚZ 98187			254,20	
	doplňovací volby do Senátu PČR ÚZ 98071				
4.	Dorovnání z rozpočtu HMP celkem	0,00	0,00	0,00	0,00
	z toho:				
	přeplatky místních poplatků				
	zkoušky zvláštní odborné způsobilosti				
	vratka nedočerp.dotace poskytnuté městskou částí hl.m. Praze (pol. 4129,4229)				
	podíl na odvodu z loterií, doplatek za 3.Q 2013				
	provozování sběrného dvora (pol.4121)				
	doplatek DVz na rok 2014				
5.	Úhrn zdrojů fin. vypořádání (ř.3 a ř.4)	0,00	0,00	1 263,30	0,00
	B: POTŘEBY finančního vypořádání				
6.	Odvody do SR c e l k e m	5 247,00	0,00	0,00	26 300,00
	z toho:				
	sociálně-právní ochrana dětí ÚZ 13011				
	vratky ostat.úcel.prostř. MF ČR-kap.VPS				
	volby do EP ÚZ 98348	1 794,00			13 103,00
	volby do Senátu PČR a zastup.obcí ÚZ 98187				13 197,00
	doplňovací volby do Senátu PČR ÚZ 98071				
	vratky účel prostř.ost.rezotr.min./st.fondům	3 453,00			
7.	Odvody do rozpočtu HMP c e l k e m	34 234,68	43 645,75	22 618,75	0,00
	z toho:				
	vratky účel. prostř. r. 2014	31 165,93	36 458,00	22 500,00	
	vratky účel. prostř.r.2013 (popř.2012,2011,2010)	0,00			
	vratky účel.prostř. r. 2013, u nichž je vyúčtování stanoveno na r. 2014				
	doplatky místních poplatků	3 068,75	7 187,75	118,75	
8.	Úhrn potřeb (ř.6 a ř.7)	39 481,68	43 645,75	22 618,75	26 300,00
9.	Saldo FV (ř.5 - ř.8)	-39 481,68	-43 645,75	-21 355,45	-26 300,00

**PŘEHLED FINANČNÍHO VYPOŘÁDÁNÍ
ZA ROK 2014 S MČ HL. M. PRAHY**

Poř. č.	Název finanční operace	25 Březiněves	26 Čakovice	27 Řáblice	28 D. Chabry
A: ZDROJE z finančního vypořádání					
3.	Dorovnání dotací ze SR celkem	0,00	0,00	3 545,27	0,00
	z toho:				
	volby do EP ÚZ 98348				
	volby do Senátu a zast. obcí ÚZ 98187			3 545,27	
	doplňovací volby do Senátu PČR ÚZ 98071				
4.	Dorovnání z rozpočtu HMP celkem	10 020,00	0,00	40,00	0,00
	z toho:				
	přeplatky místních poplatků				
	zkoušky zvláštní odborné způsobilosti	10 020,00		40,00	
	vrátka nedočerp.dotace poskytnuté městskou částí hl.m. Praze (pol. 4129,4229)				
	podíl na odvodu z loterií, doplatek za 3.Q 2013				
	provozování sběrného dvora (pol.4121)				
	doplatek DVz na rok 2014				
5.	Úhrn zdrojů fin. vypořádání (ř.3 a ř.4)	10 020,00	0,00	3 585,27	0,00
B: POTŘEBY finančního vypořádání					
6.	Odvody do SR celkem	0,00	21 367,89	1 192,63	0,00
	z toho:				
	sociálně-právní ochrana dětí ÚZ 13011				
	vrátky ostat.účel.prostř. MF ČR-kap.VPS				
	volby do EP ÚZ 98348		21 367,89	1 192,63	
	volby do Senátu PČR a zastup.obcí ÚZ 98187				
	doplňovací volby do Senátu PČR ÚZ 98071				
	vrátky účel prostř.ost.rezotr.min./st.fondům				
7.	Odvody do rozpočtu HMP celkem	0,00	95 047,75	0,00	3 695,00
	z toho:				
	vrátky účel. prostř. r. 2014	0,00	85 631,00	0,00	2 840,00
	vrátky účel. prostř.r.2013 (popř.2012,2011,2010)				
	vrátky účel.prostř. r. 2013, u nichž je vyúčtování stanoveno na r. 2014				
	doplatky místních poplatků		9 416,75		855,00
8.	Úhrn potřeb (ř.6 a ř.7)	0,00	116 415,64	1 192,63	3 695,00
9.	Saldo FV (ř.5 - ř.8)	10 020,00	-116 415,64	2 392,64	-3 695,00

**PŘEHLED FINANČNÍHO VYPOŘÁDÁNÍ
ZA ROK 2014 S MČ HL. M. PRAHY**

Poř. č.	Název finanční operace	29 D.Měcholupy	30 D.Počernice	31 Dubeč	32 Klánovice	33 Koloděje
A: ZDROJE z finančního vypořádání						
3.	Dorovnání dotací ze SR c e l k e m	5 754,00	0,00	71 746,00	0,00	11 422,00
	z toho:					
	volby do EP ÚZ 98348			23 733,00		5 366,00
	volby do Senátu a zast. obcí ÚZ 98187	5 754,00		10 855,00		6 056,00
	doplňovací volby do Senátu PČR ÚZ 98071			37 158,00		
4.	Dorovnání z rozpočtu HMP celkem	0,00	0,00	0,00	0,00	0,00
	z toho:					
	přeplatky místních poplatků					
	zkoušky zvláštní odborné způsobilosti					
	vrátka nedočerp.dotace poskytnuté městskou částí hl.m. Praze (pol. 4129,4229)					
	podíl na odvodu z loterií, doplatek za 3.Q 2013					
	provozování sběrného dvora (pol.4121)					
	doplatek DVz na rok 2014					
5.	Úhrn zdrojů fin. vypořádání (ř.3 a ř.4)	5 754,00	0,00	71 746,00	0,00	11 422,00
B: POTŘEBY finančního vypořádání						
6.	Odvody do SR c e l k e m	0,00	76 379,36	0,00	0,00	0,00
	z toho:					
	sociálně-právní ochrana dětí ÚZ 13011					
	vrátky ostat.úcel.prostř. MF ČR-kap.VPS					
	volby do EP ÚZ 98348		34 121,32			
	volby do Senátu PČR a zastup.obcí ÚZ 98187		42 258,04			
	doplňovací volby do Senátu PČR ÚZ 98071					
	vrátky úcel prostř.ost.rezotr.min./st.fondům					
7.	Odvody do rozpočtu HMP c e l k e m	0,00	832,50	25 927,25	37 740,25	108,50
	z toho:					
	vrátky úcel. prostř. r. 2014			25 019,00	36 621,50	50,00
	vrátky úcel. prostř.r.2013 (popř.2012,2011,2010)					
	vrátky úcel.prostř. r. 2013, u nichž je vyúčtování stanoveno na r. 2014					
	doplatky místních poplatků		832,50	908,25	1 118,75	58,50
8.	Úhrn potřeb (ř.6 a ř.7)	0,00	77 211,86	25 927,25	37 740,25	108,50
9.	Saldo FV (ř.5 - ř.8)	5 754,00	-77 211,86	45 818,75	-37 740,25	11 313,50

**PŘEHLED FINANČNÍHO VYPOŘÁDÁNÍ
ZA ROK 2014 S MČ HL. M. PRAHY**

Poř. č.	Název finanční operace	34 Kolovraty	35 Královice	36 Křeslice	37 Kunratice	38 Libuš
	A: ZDROJE z finančního vypořádání					
3.	Dorovnění dotací ze SR celkem	5 257,00	0,00	0,00	0,00	16 106,19
	z toho:					
	volby do EP ÚZ 98348					11 772,56
	volby do Senátu a zast. obcí ÚZ 98187	5 257,00				4 333,63
	doplňovací volby do Senátu PČR ÚZ 98071					
4.	Dorovnění z rozpočtu HMP celkem	0,00	0,00	0,00	0,00	0,00
	z toho:					
	přeplatky místních poplatků					
	zkoušky zvláštní odborné způsobilosti					
	vratka nedočerp.dotace poskytnuté městskou částí hl.m. Praze (pol. 4129,4229)					
	podíl na odvodu z loterií, doplatek za 3.Q 2013					
	provozování sběrného dvora (pol.4121)					
	doplatek DVz na rok 2014					
5.	Úhrn zdrojů fin. vypořádání (ř.3 a ř.4)	5 257,00	0,00	0,00	0,00	16 106,19
	B: POTŘEBY finančního vypořádání					
6.	Odvody do SR celkem	2 845,00	32 270,80	0,00	41 548,60	113 887,00
	z toho:					
	sociálně-právní ochrana dětí ÚZ 13011					
	vratky ostat.účel.prostř. MF ČR-kap.VPS					
	volby do EP ÚZ 98348	2 845,00	18 139,00		39 870,50	
	volby do Senátu PČR a zastup.obcí ÚZ 98187		14 131,80		1 678,10	
	doplňovací volby do Senátu PČR ÚZ 98071					
	vratky účel prostř.ost.rezotr.min./st.fondům					113 887,00
7.	Odvody do rozpočtu HMP celkem	75,00	0,00	0,00	25 467,00	17 782,25
	z toho:					
	vratky účel. prostř. r. 2014			0,00	24 060,00	0,00
	vratky účel. prostř.r.2013 (popř.2012,2011,2010)					8 727,75
	vratky účel.prostř. r. 2013, u nichž je vyúčtování stanoveno na r. 2014					
	doplatky místních poplatků	75,00			1 407,00	9 054,50
8.	Úhrn potřeb (ř.6 a ř.7)	2 920,00	32 270,80	0,00	67 015,60	131 669,25
9.	Saldo FV (ř.5 - ř.8)	2 337,00	-32 270,80	0,00	-67 015,60	-115 563,06

**PŘEHLED FINANČNÍHO VYPOŘÁDÁNÍ
ZA ROK 2014 S MČ HL. M. PRAHY**

Poř. č.	Název finanční operace	39 Lipence	40 Lochkov	41 Lysolaje	42 Nebošice	43 Nedvězí
A: ZDROJE z finančního vypořádání						
3.	Dorovnění dotací ze SR celkem	7 866,00	0,00	0,00	0,00	0,00
	z toho:					
	volby do EP ÚZ 98348					
	volby do Senátu a zast. obcí ÚZ 98187	7 866,00				
	doplňovací volby do Senátu PČR ÚZ 98071					
4.	Dorovnění z rozpočtu HMP celkem	0,00	0,00	0,00	0,00	0,00
	z toho:					
	přeplatky místních poplatků					
	zkoušky zvláštní odborné způsobilosti					
	vratka nedočerp. dotace poskytnuté městskou částí hl.m. Praze (pol. 4129,4229)					
	podíl na odvodu z loterií, doplatek za 3.Q 2013					
	provozování sběrného dvora (pol.4121)					
	doplatek DVz na rok 2014					
5.	Úhrn zdrojů fin. vypořádání (ř.3 a ř.4)	7 866,00	0,00	0,00	0,00	0,00
B: POTŘEBY finančního vypořádání						
6.	Odvody do SR celkem	572,00	4 700,00	14 604,00	29 823,50	9 688,00
	z toho:					
	sociálně-právní ochrana dětí ÚZ 13011					
	vratky ostat. účel. prostř. MF ČR-kap.VPS					
	volby do EP ÚZ 98348	572,00		13 616,00	28 782,00	4 031,50
	volby do Senátu PČR a zastup.obcí ÚZ 98187			988,00	1 041,50	5 656,50
	doplňovací volby do Senátu PČR ÚZ 98071					
	vratky účel. prostř. ost. rezotr. min./st.fondům		4 700,00			
7.	Odvody do rozpočtu HMP celkem	177 047,67	75,00	2 326,25	160,70	0,00
	z toho:					
	vratky účel. prostř. r. 2014	20 000,00		0,00	160,70	
	vratky účel. prostř.r.2013 (popř.2012,2011,2010)	155 840,17				
	vratky účel.prostř. r. 2013, u nichž je vyúčtování stanoveno na r. 2014					
	doplatky místních poplatků	1 207,50	75,00	2 326,25		
8.	Úhrn potřeb (ř.6 a ř.7)	177 619,67	4 775,00	16 930,25	29 984,20	9 688,00
9.	Saldo FV (ř.5 - ř.8)	-169 753,67	-4 775,00	-16 930,25	-29 984,20	-9 688,00

**PŘEHLED FINANČNÍHO VYPOŘÁDÁNÍ
ZA ROK 2014 S MČ HL. M. PRAHY**

Poř. č.	Název finanční operace	44 Petrovice	45 Př.Kopanina	46 Řeporyje	47 Satalice	48 Slivenec
A: ZDROJE z finančního vypořádání						
3.	Dorovnání dotací ze SR celkem	144 224,55	0,00	0,00	18 796,00	0,00
	z toho:					
	volby do EP ÚZ 98348	39 367,35			6 146,00	
	volby do Senátu a zast. obcí ÚZ 98187	104 857,20			12 650,00	
	doplňovací volby do Senátu PČR ÚZ 98071					
4.	Dorovnání z rozpočtu HMP celkem	0,00	19 033,00	0,00	0,00	0,00
	z toho:					
	přeplatky místních poplatků					
	zkoušky zvláštní odborné způsobilosti					
	vrátka nedočerp.dotace poskytnuté městskou částí hl.m. Praze (pol. 4129,4229)		19 033,00			
	podíl na odvodu z loterií, doplatek za 3.Q 2013					
	provozování sběrného dvora (pol.4121)					
	doplatek DVz na rok 2014					
5.	Úhrn zdrojů fin. vypořádání (ř.3 a ř.4)	144 224,55	19 033,00	0,00	18 796,00	0,00
B: POTŘEBY finančního vypořádání						
6.	Odvody do SR celkem	0,00	29 026,00	38 767,36	0,00	1 641,86
	z toho:					
	sociálně-právní ochrana dětí ÚZ 13011					
	vrátky ostat.úcel.prostř. MF ČR-kap.VPS					
	volby do EP ÚZ 98348		22 515,00	15 512,16		1 052,72
	volby do Senátu PČR a zastup.obcí ÚZ 98187		6 511,00	23 255,20		589,14
	doplňovací volby do Senátu PČR ÚZ 98071					
	vrátky úcel prostř.ost.rezotr.min./st.fondům					
7.	Odvody do rozpočtu HMP celkem	39 940,00	733,75	50,00	1 297,00	565,75
	z toho:					
	vrátky úcel. prostř. r. 2014	39 940,00		0,00	497,00	
	vrátky úcel. prostř.r.2013 (popř.2012,2011,2010)	0,00				
	vrátky úcel.prostř. r. 2013, u nichž je vyúčtování stanoveno na r. 2014					
	doplatky místních poplatků		733,75	50,00	800,00	565,75
8.	Úhrn potřeb (ř.6 a ř.7)	39 940,00	29 759,75	38 817,36	1 297,00	2 207,61
9.	Saldo FV (ř.5 - ř.8)	104 284,55	-10 726,75	-38 817,36	17 499,00	-2 207,61

**PŘEHLED FINANČNÍHO VYPOŘÁDÁNÍ
ZA ROK 2014 S MČ HL. M. PRAHY**

Poř. č.	Název finanční operace	49 Suchdol	50 Šeberov	51 Štěrboholy	52 Troja	53 Újezd
A: ZDROJE z finančního vypořádání						
3.	Dorovnání dotací ze SR celkem	0,00	0,00	6 498,00	0,00	35 128,00
	z toho:					
	volby do EP ÚZ 98348					708,00
	volby do Senátu a zast. obcí ÚZ 98187					34 420,00
	doplňovací volby do Senátu PČR ÚZ 98071			6 498,00		
4.	Dorovnání z rozpočtu HMP celkem	0,00	936,00	0,00	0,00	0,00
	z toho:					
	přeplatky místních poplatků		936,00			
	zkoušky zvláštní odborné způsobilosti					
	vrátka nedočerp. dotace poskytnuté městskou částí hl.m. Praze (pol. 4129,4229)					
	podíl na odvodu z loterií, doplatek za 3.Q 2013					
	provozování sběrného dvora (pol.4121)					
	doplatek DVz na rok 2014					
5.	Úhrn zdrojů fin. vypořádání (ř.3 a ř.4)	0,00	936,00	6 498,00	0,00	35 128,00
B: POTŘEBY finančního vypořádání						
6.	Odvody do SR celkem	19 083,67	8,00	13 666,00	34 834,50	0,00
	z toho:					
	sociálně-právní ochrana dětí ÚZ 13011					
	vrátky ostat. účel. prostř. MF ČR-kap.VPS					
	volby do EP ÚZ 98348	6 755,30	8,00	10 716,00	15 459,50	
	volby do Senátu PČR a zastup.obcí ÚZ 98187	12 328,37		2 950,00	19 375,00	
	doplňovací volby do Senátu PČR ÚZ 98071					
	vrátky účel. prostř. ost. rezotr. min./st.fondům					
7.	Odvody do rozpočtu HMP celkem	34 728,00	68,48	15,00	18 880,00	1 127,25
	z toho:					
	vrátky účel. prostř. r. 2014		68,48		18 880,00	
	vrátky účel. prostř.r.2013 (popř.2012,2011,2010)		0,00		0,00	
	vrátky účel.prostř. r. 2013, u nichž je vyúčtování stanoveno na r. 2014					
	doplatky místních poplatků	34 728,00		15,00		1 127,25
8.	Úhrn potřeb (ř.6 a ř.7)	53 811,67	76,48	13 681,00	53 714,50	1 127,25
9.	Saldo FV (ř.5 - ř.8)	-53 811,67	859,52	-7 183,00	-53 714,50	34 000,75

**PŘEHLED FINANČNÍHO VYPOŘÁDÁNÍ
ZA ROK 2014 S MČ HL. M. PRAHY**

Poř. č.	Název finanční operace	54 V. Chuchle	55 Vinoř	56 Zbraslav	57 Zličín
	A: ZDROJE z finančního vypořádání				
3.	Dorovnění dotací ze SR celkem	0,00	0,00	70 379,93	21 322,00
	z toho:				
	volby do EP ÚZ 98348				
	volby do Senátu a zast. obcí ÚZ 98187			70 379,93	21 322,00
	doplňovací volby do Senátu PČR ÚZ 98071				
4.	Dorovnění z rozpočtu HMP celkem	0,00	0,00	0,00	13 960,00
	z toho:				
	přeplatky místních poplatků				
	zkoušky zvláštní odborné způsobilosti				13 960,00
	vratka nedočerp.dotace poskytnuté městskou částí hl.m. Praze (pol. 4129,4229)				
	podíl na odvodu z loterií, doplatek za 3.Q 2013				
	provozování sběrného dvora (pol.4121)				
	doplatek DVz na rok 2014				
5.	Úhrn zdrojů fin. vypořádání (ř.3 a ř.4)	0,00	0,00	70 379,93	35 282,00
	B: POTŘEBY finančního vypořádání				
6.	Odvody do SR celkem	56 944,00	21 846,10	969,72	9 055,70
	z toho:				
	sociálně-právní ochrana dětí ÚZ 13011				
	vratky ostat.úcel.prostř. MF ČR-kap.VPS				
	volby do EP ÚZ 98348	35 289,00	7 257,50	969,72	9 055,70
	volby do Senátu PČR a zastup.obcí ÚZ 98187	21 655,00	14 588,60		
	doplňovací volby do Senátu PČR ÚZ 98071				
	vratky úcel prostř.ost.rezotr.min./st.fondům				
7.	Odvody do rozpočtu HMP celkem	42 515,83	0,00	11 500,00	0,00
	z toho:				
	vratky úcel. prostř. r. 2014	41 830,83	0,00	11 470,00	
	vratky úcel. prostř.r.2013 (popř.2012,2011,2010)				
	vratky úcel.prostř. r. 2013, u nichž je vyúčtování stanoveno na r. 2014				
	doplatky místních poplatků	685,00		30,00	
8.	Úhrn potřeb (ř.6 a ř.7)	99 459,83	21 846,10	12 469,72	9 055,70
9.	Saldo FV (ř.5 - ř.8)	-99 459,83	-21 846,10	57 910,21	26 226,30

Finanční vypořádání za rok 2014 - dotace MŠMT poskytnuté prostřednictvím HMP školám a školským zařízením zřizovaným městskými částmi Prahy 1 až 57, na krytí nákladů na vzdělání

v Kč

ORG	IČO	SUBJEKT	ODVODY V RÁMCI FV
Městská část PRAHA 1			
91699000505	60436166	Základní škola J. Gutha-Jarkovského	8 624,45
Městská část PRAHA 2			
91699000762	70890935	Mateřská škola "Trojlístek", Praha 2, Kladská 25	4 556,00
91699000761	70891061	Mateřská škola, Praha 2, Šumavská 37	938,00
Městská část PRAHA 4			
91699000548	61384518	Základní škola a Mateřská škola, Praha 4, Sdružení 1080	1 089,00
Městská část PRAHA 6			
91699000579	48133809	Základní škola a Mateřská škola Červený vrch, Praha 6, Alžírská 26	359,00
91699000581	48133795	Základní škola Petřiny - sever, Praha 6, Na Okraji 43	15 240,00
91699000588	67798543	Základní škola a Mateřská škola, Praha 6, náměstí Svobody 2	28 294,00
Městská část PRAHA 7			
91699000590	61389838	Základní škola Praha 7, Strossmayerovo náměstí 4	3 400,00
Městská část PRAHA - Libuš			
91699000913	49624628	Mateřská škola K Lukám	23 985,00
Městská část PRAHA 13			
91699000656	61385611	Základní škola, Praha 13, Mohylová 1963	17 655,42
Městská část PRAHA - Řeporyje			
91699000688	47611219	Základní škola Praha 5 - Řeporyje, Od Školy 596	130,58
Městská část PRAHA 14			
91699001304	70919593	Mateřská škola JAHODNICE, Praha 9 - Kyje, Kostlivého 1218	1 470,00
91699000673	63832836	Základní škola, Praha 9 - Černý Most, Bří. Venclíků 1140	4 133,20
Městská část PRAHA 18			
91699001530	29011647	Zařízení školního stravování v Letňanech	30 993,21
Městská část PRAHA 19			
91699001343	70920290	Mateřské školy Praha - Kbely	15 931,36
91699000700	61384780	Základní škola, Praha 9 - Kbely, Albrechtická 732	20 044,14
Městská část PRAHA - Kolovraty			
91699001356	70926921	Základní škola Praha - Kolovraty	47,30
Celkem školy a školská zařízení - odvody v rámci FV			176 890,66

Vratka prostřednictvím MČ Praha 10, odvod zahrnut v Příloze č. 8 tohoto usnesení

ORG	IČO	SUBJEKT	ODVODY V RÁMCI FV
Městská část PRAHA 10			v Kč
91630000010	00063941	Základní škola, Praha 10, U Roháčových kasáren 19/1381	600,00

SHRNUTÍ FINANČNÍHO VYPOŘÁDÁNÍ DOTACÍ MŠMT za MŠ, ZŠ, ŠJ, ZUŠ a DDM, jejichž zřizovatelem jsou městské části

v Kč

školská zařízení	odvod v rámci FV
Mateřské školy	46 880,36
Základní školy	99 017,09
Školní jídelny	30 993,21
Základní umělecké školy	0,00
Dům dětí a mládeže	0,00
Celkem k odvodu v rámci FV - z dotací poskytnutých podle zákona č. 561/2004 Sb.	176 890,66

Městská část 10 - odvod v rámci FV, z dotace poskytnuté podle zákona č. 218/2000 Sb. Základní škola, Praha 10, U Roháčových kasáren 19/1381	600,00
---	--------

Celkem	177 490,66
---------------	-------------------

**ZPRÁVA NEZÁVISLÉHO AUDITORA O VÝSLEDKU PŘEZKOUMÁNÍ HOSPODAŘENÍ
HLAVNÍHO MĚSTA PRAHY
ZA OBDOBÍ OD 1. 1. 2014 DO 31. 12. 2014**

podle zákona č. 93/2009 Sb., o auditorech a o změně některých zákonů, ve znění pozdějších předpisů, auditorského standardu č. 52, dalších relevantních předpisů vydaných Komorou auditorů České republiky, podle ustanovení § 38 zákona č. 131/2000 Sb., o hlavním městě Praze, ve znění pozdějších předpisů a podle ustanovení § 10 zákona č. 420/2004 Sb., o přezkoumávání hospodaření územních samosprávných celků a dobrovolných svazků obcí, ve znění pozdějších předpisů (dále i jen „zákon č. 420/2004 Sb.“ nebo „zákon o přezkoumání“).

1 VŠEOBECNÉ INFORMACE

Název územního samosprávného celku:	hlavní město Praha
IČ:	00064581
Právní forma:	územní samosprávný celek
Sídlo:	Mariánské nám. 2/2, 110 01 Praha 1
Statutární orgán:	Mgr. Adriana Krnáčová, MBA - primátorka
Místo uskutečnění přezkumu:	Prostory Magistrátu hl. m. Prahy
Doba provedení:	9. 2. 2015 – 22. 5. 2015
Určení zahájení přezkoumání hospodaření	projednání plánu přezkoumání hospodaření a předání úvodních požadavků dne 9. 2. 2015
Určení ukončení přezkoumání hospodaření	závěrečné projednání dne 25. 5. 2015
Určení zprávy:	Zastupitelstvo hl. m. Prahy, zveřejnění
Auditorská společnost:	NEXIA AP a.s. Sokolovská 5/49, 186 00 Praha 8 IČO 48117013 č. oprávnění KAČR č. 096
Osoby provádějící přezkoumání hospodaření:	Ing. Valdemar Linek - odpovědný partner Ing. Jakub Kovář - odpovědný auditor Ing. Pavel Hejný – manažer zakázky Ing. Lenka Prokúpková - auditorka Ing. Jiří Komárek - auditor Ing. Marek Votlučka Ing. Michaela Rulcová Ing. Marek Polický Ing. Václav Ecler Ing. Marie Trpišovská Ing. Martin Dvořák Ing. Roman Jiroušek Bc. Simona Petrásková Bc. Martin Smýkal Bc. Matěj Mráz
Datum vyhotovení zprávy:	25. 5. 2015

2 POPIS PŘEZKOUMÁNÍ

Přezkoumání hospodaření územního samosprávného celku za rok 2014 bylo provedeno na základě Smlouvy o provedení přezkoumání hospodaření a poskytnutí souvisejících služeb uzavřené dne 19. 1. 2015 mezi hlavním městem Prahou, kterou zastupovala primátorka Mgr. Adriana Krnáčová, MBA a konsorciem společností **NEXIA AP a.s.**, kterou zastupoval předseda představenstva Ing. Valdemar Linek, a **AV-AUDITING, spol. s r.o.**, kterou zastupovala jednatelka Ing. Lenka Prokúpková.

Společnost NEXIA AP a.s. provedla přezkoumání hospodaření hl. m. Prahy za rok 2014 spolu se společností AV-AUDITING, spol. s r.o. jako členové konsorcia společností **NEXIA AP a.s.**, IČO: 48117013, se sídlem Sokolovská 5/49, Praha 8, PSČ 186 00 a **AV-AUDITING spol. s r.o.**, IČO: 49285220, se sídlem Tolarova 317, Rosice, 533 51 Pardubice.

2.1 Předmět přezkoumání

Předmětem přezkoumání jsou podle ustanovení §2 odst. 1 zákona č. 420/2004 Sb., údaje o ročním hospodaření, tvořící součást závěrečného účtu podle §17 odst. 2 a 3 zákona č. 250/2000 Sb., o rozpočtových pravidlech územních rozpočtů, ve znění pozdějších předpisů, a to:

- a) plnění příjmů a výdajů rozpočtu včetně peněžních operací, týkajících se rozpočtových prostředků,
- b) finanční operace, týkající se tvorby a použití peněžních fondů,
- c) náklady a výnosy podnikatelské činnosti územního celku,
- d) peněžní operace, týkající se sdružených prostředků vynakládaných na základě smlouvy mezi dvěma nebo více územními celky, anebo na základě smlouvy s jinými právníckými nebo fyzickými osobami,
- e) finanční operace, týkající se cizích zdrojů ve smyslu právních předpisů o účetnictví,
- f) hospodaření a nakládání s prostředky poskytnutými z Národního fondu a s dalšími prostředky ze zahraničí poskytnutými na základě mezinárodních smluv,
- g) vyúčtování a vypořádání finančních vztahů ke státnímu rozpočtu, k rozpočtům krajů, k rozpočtům obcí, k jiným rozpočtům, ke státním fondům a k dalším osobám.

Předmětem přezkoumání v souladu s ustanovením § 2 odst. 2 zákona č. 420/2004 Sb. jsou dále oblasti:

- a) nakládání a hospodaření s majetkem ve vlastnictví územního celku,
- b) nakládání a hospodaření s majetkem státu, s nímž hospodaří územní celek,
- c) zadávání a uskutečňování veřejných zakázek, s výjimkou úkonů a postupů přezkoumaných orgánem dohledu podle zákona č. 137/2006 Sb., o veřejných zakázkách, ve znění pozdějších předpisů,
- d) stav pohledávek a závazků a nakládání s nimi,
- e) ručení za závazky fyzických a právníckých osob,
- f) zastavování movitých a nemovitých věcí ve prospěch třetích osob,
- g) zřizování věcných břemen k majetku územního celku,
- h) účetnictví vedené územním celkem.

2.2 Hlediska přezkoumání hospodaření

Předmět přezkoumání podle ustanovení §3 zákona č. 420/2004 Sb. (viz bod 2.1 této zprávy) se ověřuje z hlediska:

- a) dodržování povinností stanovených zvláštními právními předpisy,

- b) souladu hospodaření s finančními prostředky ve srovnání s rozpočtem,
- c) dodržení účelu poskytnuté dotace nebo návratné finanční výpomoci a podmínek jejich použití,
- d) věcné a formální správnosti dokladů o přezkoumávaných operacích.

Právní předpisy použité při přezkoumání hospodaření pokrývající výše uvedená hlediska jsou uvedeny v příloze A, která je nedílnou součástí této zprávy.

2.3 Definování odpovědností

Za hospodaření, které bylo předmětem přezkoumání a za jeho zobrazení v účetních a finančních výkazech, je odpovědný statutární orgán hl. m. Prahy.

Naší úlohou je, na základě provedeného přezkoumání hospodaření, vydat zprávu o výsledku přezkoumání hospodaření. Přezkoumání hospodaření jsme provedli v souladu se zákonem č. 93/2009 Sb., o auditorech a o změně některých zákonů, ve znění pozdějších předpisů, auditorským standardem č. 52 a dalšími relevantními předpisy vydanými Komorou auditorů České republiky a s ustanoveními § 2, 3 a 10 zákona č. 420/2004 Sb.

V souladu s těmito předpisy jsme povinni dodržovat etické normy a naplánovat a provést přezkoumání hospodaření tak, abychom získali omezenou jistotu, zda hospodaření hlavního města Prahy je v souladu s hledisky přezkoumání hospodaření (viz bod 2.2 této zprávy).

2.4 Rámcový rozsah prací

Za účelem vykonání přezkoumání hospodaření hlavního města Prahy byly použity postupy ke shromáždění dostatečných a vhodných důkazních informací. Tyto postupy jsou svým rozsahem menší než u zakázky poskytující přiměřenou jistotu a jsou auditorem aplikovány na základě jeho odborného úsudku včetně vyhodnocení rizik významných (materiálních) chyb a nedostatků. Při vyhodnocování těchto rizik auditor bere v úvahu vnitřní kontrolní systém hlavního města Prahy. Použité postupy zahrnují výběrový způsob šetření a významnost (materialitu) jednotlivých skutečností.

Označení všech dokladů a jiných materiálů využitých při přezkoumání hospodaření územního celku hlavní město Praha je uvedeno v příloze B, která je nedílnou součástí této zprávy. V rámci přezkoumání hospodaření územního celku hlavní město Praha činil auditor i další kroky a využíval i další informace, které nejsou součástí tohoto označení

3 ZÁVĚR ZPRÁVY O VÝSLEDKU PŘEZKOUMÁNÍ HOSPODAŘENÍ

Závěr zprávy o výsledku přezkoumání hospodaření hlavního města Prahy (dále i jen jako „*hl. m. Praha*“ nebo „*HMP*“) byl rozdělen na dvě části, a to na:

- závěry a rizika vyplývající ze zpráv o výsledku přezkoumání hospodaření jednotlivých městských částí hl. m. Prahy a
- závěr zprávy o výsledku přezkoumání hospodaření vlastního hl. města Prahy (bez městských částí) včetně popisu zjištěných rizik.

3.1 Závěry zpráv o výsledku přezkoumání hospodaření jednotlivých městských částí hlavního města Prahy

Při provádění přezkoumání hospodaření hlavního města Prahy byla zohledněna zjištění, závěry a výsledky z přezkoumání hospodaření jednotlivých městských částí hl. m. Prahy, jež byly v souladu s ustanovením § 38 zákona č. 131/2000 Sb., o hlavním městě Praze provedeny statutárními auditory, auditorskými společnostmi nebo odborem kontrolních činností (dále i jen „*OKČ*“) Magistrátu hl. m. Prahy (dále i jen jako „*MHMP*“ nebo „*Magistrát HMP*“).

3.1.1 Shrnutí obecných závěrů zpráv o výsledku přezkoumání hospodaření jednotlivých městských částí hl. m. Prahy

Č.	Městská část	Závěr zprávy o výsledku přezkoumání	Přezkoumání provedl
1	Praha 1	Méně závažné a závažné chyby a nedostatky	Deloitte Audit s.r.o.
2	Praha 2	Nebyly zjištěny chyby a nedostatky	OKČ Magistrát HMP
3	Praha 3	Méně závažné chyby a nedostatky	HZ Consult s.r.o.
4	Praha 4	Méně závažné chyby a nedostatky	OKČ Magistrát HMP
5	Praha 5	Méně závažné chyby a nedostatky	NEXIA AP a.s.
6	Praha 6	Méně závažné chyby a nedostatky	OKČ Magistrát HMP
7	Praha 7	Méně závažné a závažné chyby a nedostatky	Schaffer & Partner Audit s.r.o.
8	Praha 8	Méně závažné a závažné chyby a nedostatky	OKČ Magistrát HMP
9	Praha 9	Méně závažné chyby a nedostatky	Diligens s.r.o.
10	Praha 10	Nebyly zjištěny chyby a nedostatky	ATLAS AUDIT s.r.o.
11	Praha 11	Nebyly zjištěny chyby a nedostatky	OKČ Magistrát HMP
12	Praha 12	Nebyly zjištěny chyby a nedostatky	OKČ Magistrát HMP
13	Praha 13	Nebyly zjištěny chyby a nedostatky	ATLAS AUDIT s.r.o.
14	Praha 14	Méně závažné a závažné chyby a nedostatky	OKČ Magistrát HMP
15	Praha 15	Nebyly zjištěny chyby a nedostatky	HAYEK, spol. s r.o., holding
16	Praha 16	Méně závažné chyby a nedostatky	OKČ Magistrát HMP
17	Praha 17	Nebyly zjištěny chyby a nedostatky	OKČ Magistrát HMP
18	Praha 18	Méně závažné chyby a nedostatky	GRINEX AUDIT s.r.o.
19	Praha 19	Méně závažné chyby a nedostatky	BOHEMIA AUDIT s.r.o.
20	Praha 20	Méně závažné a závažné chyby a nedostatky	OKČ Magistrát HMP
21	Praha 21	Méně závažné a závažné chyby a nedostatky	OKČ Magistrát HMP
22	Praha 22	Nebyly zjištěny chyby a nedostatky	OKČ Magistrát HMP
23	Běchovice	Méně závažné a závažné chyby a nedostatky	OKČ Magistrát HMP

Č.	Městská část	Závěr zprávy o výsledku přezkoumání	Přezkoumání provedl
24	Benice	Méně závažné a závažné chyby a nedostatky	OKČ Magistrát HMP
25	Březiněves	Méně závažné chyby a nedostatky	OKČ Magistrát HMP
26	Čakovice	Nebyly zjištěny chyby a nedostatky	OKČ Magistrát HMP
27	Ďáblice	Méně závažné chyby a nedostatky	OKČ Magistrát HMP
28	Dolní Chabry	Méně závažné chyby a nedostatky	OKČ Magistrát HMP
29	Dolní Měcholupy	Méně závažné a závažné chyby a nedostatky	OKČ Magistrát HMP
30	Dolní Počernice	Méně závažné chyby a nedostatky	OKČ Magistrát HMP
31	Dubeč	Méně závažné chyby a nedostatky	OKČ Magistrát HMP
32	Klánovice	Méně závažné a závažné chyby a nedostatky	OKČ Magistrát HMP
33	Koloděje	Méně závažné a závažné chyby a nedostatky	OKČ Magistrát HMP
34	Kolovraty	Nebyly zjištěny chyby a nedostatky	Ing. Milena Sosvorová
35	Královice	Nebyly zjištěny chyby a nedostatky	OKČ Magistrát HMP
36	Křeslice	Méně závažné chyby a nedostatky	OKČ Magistrát HMP
37	Kunratice	Méně závažné chyby a nedostatky	OKČ Magistrát HMP
38	Libuš	Méně závažné a závažné chyby a nedostatky	OKČ Magistrát HMP
39	Lipence	Méně závažné chyby a nedostatky	OKČ Magistrát HMP
40	Lochkov	Méně závažné chyby a nedostatky	OKČ Magistrát HMP
41	Lysolaje	Nebyly zjištěny chyby a nedostatky	GESTIO s.r.o.
42	Nebušice	Méně závažné chyby a nedostatky	OKČ Magistrát HMP
43	Nedvězí	Závažné chyby a nedostatky	OKČ Magistrát HMP
44	Petrovice	Nebyly zjištěny chyby a nedostatky	HAYEK, spol. s r.o., holding
45	Přední Kopanina	Nebyly zjištěny chyby a nedostatky	OKČ Magistrát HMP
46	Řeporyje	Méně závažné chyby a nedostatky	OKČ Magistrát HMP
47	Satalice	Méně závažné a závažné chyby a nedostatky	OKČ Magistrát HMP
48	Slivenec	Méně závažné a závažné chyby a nedostatky	OKČ Magistrát HMP
49	Suchdol	Nebyly zjištěny chyby a nedostatky	OKČ Magistrát HMP
50	Šeberov	Méně závažné a závažné chyby a nedostatky	OKČ Magistrát HMP
51	Štěrboholy	Nebyly zjištěny chyby a nedostatky	OKČ Magistrát HMP
52	Troja	Nebyly zjištěny chyby a nedostatky	OKČ Magistrát HMP
53	Újezd	Méně závažné a závažné chyby a nedostatky	OKČ Magistrát HMP
54	Velká Chuchle	Méně závažné chyby a nedostatky	OKČ Magistrát HMP
55	Vinoř	Méně závažné chyby a nedostatky	OKČ Magistrát HMP
56	Zbraslav	Méně závažné a závažné chyby a nedostatky	OKČ Magistrát HMP
57	Zličín	Méně závažné chyby a nedostatky	OKČ Magistrát HMP

3.1.2 Konkrétní závěry ze zpráv o výsledku přezkoumání hospodaření jednotlivých městských částí hl. m. Prahy

Při přezkoumání hospodaření městských částí hl. m. Prahy byly zjištěny následující nedostatky ve smyslu ustanovení § 10 odst. 3 písm. c) zákona č. 420/2004 Sb.

Ostatní zjištěné chyby a nedostatky, které nemají závažnost nedostatků uvedených v § 10 odst. 3 pod písm. c) zákona č. 420/2004 Sb., jsou uvedeny v jednotlivých zprávách o přezkoumání hospodaření městských částí hl. m. Prahy a tyto jsou k dispozici na odboru kontrolních činností MHMP.

3.1.2.1 Nedostatky spočívající v neúplnosti, nesprávnosti nebo neprůkaznosti vedení účetnictví

Městská část	P.Č.	Popis zjištění
MČ Praha 1	1.	Na účtu 042 - Nedokončený dlouhodobý hmotný majetek je veden majetek ve výši 33 608 tis. Kč, který již MČ nemá k dispozici. Na tomto účtu je také vykázán majetek (projekt Chodníkový program) v hodnotě 2 006 tis. Kč, přičemž část z této hodnoty ve výši 1.100 tis. Kč představují projektové dokumentace k projektům, které nebudou realizované a budou s nejvyšší pravděpodobností odepsány jako zmařené investice. K těmto položkám nebyla k 31. 12. 2014 vytvořena opravná položka.
	2.	Na účtu 311 - Odběratelé je vykázán zůstatek v celkové výši 210 992 tis. Kč. Položkový rozpis tohoto zůstatku však obsahuje jak kladné položky představující předpisy pohledávek, tak záporné položky představující přijaté platby, které nebylo možné přiřadit k jednotlivým předpisům. Obdobná situace nastává na účtu 321 - Dodavatelé, kde je vykázán zůstatek v celkové výši 19 618 tis. Kč. Položkový rozpis tohoto zůstatku obsahuje jak kladné položky představující předpisy závazků, tak záporné položky představující uskutečněné platby, které nebylo možné přiřadit k jednotlivým předpisům. MČ v obou případech nemá ujištění o tom, které vykazované předpisy nebyly dosud uhrazeny a zda mezi přijatými platbami nejsou přeplatky představující závazek/pohledávku MČ.
	3.	Na účtu 324 - Přijaté zálohy je evidována položka ve výši 1 591 tis. Kč, která však již měla být zúčtována s pohledávkou evidovanou na účtu 311 - Odběratelé, neboť vyúčtování této zálohy již bylo provedeno.
	4.	Příloha účetní závěrky k 31. 12. 2014 neobsahuje všechny textové části tak, jak požaduje zákon č. 563/1991 Sb., o účetnictví § 18 a příloha č. 5 vyhlášky č. 410/2009 Sb. Příloha bez kompletních informací v textové části byla zaslána na Magistrát HMP, který ji pak dále se svou částí zaslal do Centrálního systému účetních informací státu, kde byla přijata (i přes uvedené nedostatky) bez výhrad.
	5.	Na účtu 029 - Ostatní dlouhodobý hmotný majetek jsou vedeny dvě technická zhodnocení dlouhodobého hmotného majetku. První z nich ve výši 151 785 tis. Kč není ve vlastnictví MČ, ale je ve vlastnictví HMP. MČ není schopna z dostupné dokumentace posoudit, zda je majetek vedený na tomto účtu správně či nesprávně klasifikován. O druhém technickém zhodnocení majetku ve výši 7 809 tis. Kč nemá MČ žádné informace o jeho původu či existenci.
	6.	Pro výpočet opravných položek k pohledávkám použila MČ metodiku stanovenou § 65 vyhlášky č. 410/2009 Sb., tj. 10 % za každých 90 dnů po splatnosti. Tento výpočet je však proveden s využitím salda pohledávek, které neobsahuje pouze nevyrovnané položky, ale obsahuje na straně jedné kladné předpisy pohledávek a na straně druhé záporné položky představující nespárované platby, které nebylo možné automaticky přiřadit k předpisům pomocí částky či variabilního symbolu. Díky této skutečnosti jsou zkresleny částky v jednotlivých skupinách věkové struktury pohledávek, a tím i výše opravné položky.
	7.	Při porovnání zůstatku účtu 432 - Nerozdělený zisk, neuhrazená ztráta minulých let k 31. 12. 2014 se zůstatky účtů 431 - Výsledek hospodaření ve schvalovacím řízení, 432 - Nerozdělený zisk, neuhrazená ztráta minulých let a Výsledek hospodaření běžného účetního období k 31. 12. 2013 byl identifikován rozdíl ve výši 53 718 tis. Kč, který je způsoben zejména dodatečným zaúčtováním výnosů ze zón placeného stání za rok 2013. Tento postup je v souladu s metodikou HMP. Pohyb na účtu 432 - Nerozdělený zisk, neuhrazená ztráta minulých let by však neměl být ovlivněn jinými účetními zápisy než převody schváleného výsledku hospodaření, MČ však proti tomuto účtu účtuje v běžném období výše popsané účetní transakce.

Městská část	P.Č.	Popis zjištění
	8.	Na účtu 378 - Ostatní krátkodobé závazky byly identifikovány kladné položky ve výši 22 732 tis. Kč. Ze získaných informací vyplývá, že se jedná o finanční prostředky poskytnuté správcům dle mandátních smluv na úhrady drobných oprav domů, které mají ve správě, a které představují pohledávky MČ. Dále na tomto účtu byly identifikovány položky ve výši 3 584 tis. Kč z roku 2013 a starší. Dle informací poskytnutých MČ se jedná o nespárované položky.
	9.	MČ eviduje zádržné vztahující se k dodavatelským fakturám pouze v mimoúčetní evidenci a nevykazuje je jako podmíněný závazek v podrozvahové evidenci. MČ čeká až na dopis od dodavatele, ve kterém dodavatel informuje MČ o tom, že vady a nedodělky související se zádržným byly odstraněny. Až na základě tohoto dopisu je zádržné zavedeno jako závazek do účetnictví a následně zapláceno.
	10.	V oblasti veřejných zakázek není možné ověřit, zda je přehled veřejných zakázek kompletní, interní směrnice upravující tuto oblast je nedostatečná. S ohledem § 13 zákona o veřejných zakázkách stanovující určení předpokládané hodnoty veřejné zakázky není jasné, jakým způsobem má MČ zajištěnou kontrolu, že nedochází k dělení zakázek. Dále není jasné s ohledem na § 155 zákona o veřejných zakázkách, jakým způsobem má MČ zajištěnou archivaci, neboť nemá volný a okamžitý přístup k dokumentům vztahujícím se k vyhlášeným veřejným zakázkám. Přehled veřejných zakázek v některých případech neobsahuje jméno osoby, která veřejnou zakázku iniciovala. Vysoutěžené ceny, podle kterých jsou veřejné zakázky děleny (do 200 tis. Kč, JŘBU, VZ a VZMR), neodpovídají typu jejich zařazení. U některých veřejných zakázek není uvedena vysoutěžená cena, případně vybraný dodavatel.
MČ Praha 7	1.	Na účtech 042 - Pořízení dlouhodobého hmotného majetku je i majetek z dokončených investic. Jedná se o rekonstrukci MŠ U Uranie (zateplení objektu) a MŠ Na Výšinách (zateplení objektu) v celkové hodnotě 56 476 tis. Kč. K těmto projektům Městská část Praha 7 eviduje na účtu 403 - Dotace na pořízení dlouhodobého majetku dotace poskytnuté v rámci OPŽP ze státního fondu ŽP a ze státního rozpočtu v celkové výši 10 490 tis. Kč Tyto investiční akce již byly zkolaudovány v letech 2012 a 2013 a rovněž byla Městské části Praha 7 poskytnuta dotace. Dle §14 odst. 13 vyhlášky č. 410/2009 Sb. se dlouhodobým majetkem stávají pořízené věci okamžikem uvedení do stavu způsobilého k užívání. V souladu s právními předpisy měl být tento majetek zařazen a zároveň vyřazen na podrozvahu a svěřen příspěvkovým organizacím spolu s transferem přijatým na tyto investiční akce. Dále je na tomto účtu evidovaná investiční akce „ MŠ Kostelní – rekonstrukce objektu, výměník“ v celkové hodnotě 6 003 tis. Kč. K této investiční akci nebyl auditorské společnosti k dispozici seznam přijatých faktur, na jejichž podkladě bylo účtováno. Městská část tak nepostupovala v souladu s § 29 a § 30 zákona č. 563/1991 Sb., o účetnictví a v souladu s vyhláškou č. 270/2010 Sb., o inventarizaci majetku a závazků. Dalším nedostatkem na tomto účtu jsou doposud vynaložené výdaje za urbanisticko-architektonickou studii a projekt v celkové výši 1 247 tis. Kč. Na základě usnesení Rady ze dne 9. 12. 2014 a Zastupitelstva č. 6, ze dne 15. 12. 2014 byla investiční akce zrušena. Vzhledem k výše uvedeným skutečnostem by hodnota tohoto projektu měla být v účetnictví hlavní činnosti městské části pokryta opravnou položkou ve výši 100% a zaúčtovaná do nákladů na účtu 556 - Tvorba a zúčtování opravných položek oproti opravným položkám na účtu 168 - Opravné položky k nedokončenému dlouhodobému hmotnému majetku. V průběhu přezkoumání hospodaření však byla tato investice odepsána do nákladů na účet 549 - Ostatní náklady z činnosti.
	2.	Na účtu 315 - Jiné pohledávky z hlavní činnosti jsou k 31. 12. 2014 evidovány pohledávky v částce 12 378 tis. Kč. Tyto pohledávky se skládají z pohledávek v hodnotě 8 935 tis. Kč a pohledávek spadajících pod odbor sociální a zdravotní v částce 3 443 tis. Kč. K pohledávkám v hodnotě 8 935 tis. Kč je v účetnictví evidována opravná položka na účtu 192 - Opravné položky k jiným pohledávkám z hlavní činnosti v částce 5 211 tis. Kč. Nicméně k této opravné položce nemá městská část k dispozici věkovou strukturu v členění pohledávek po každých 90 dnech po splatnosti, ze které by bylo možno jednoznačně ověřit, že opravné položky v hlavní činnosti byly vytvořeny v souladu s § 65 vyhlášky č. 410/2009 Sb. Pohledávky v částce 3 443 tis. Kč jsou více než dva a půl roku po splatnosti a tudíž by na ně měla být vytvořena opravná položka. Na tyto pohledávky však žádná opravná položka v hlavní činnosti vytvořena nebyla.
	3.	Ve vedlejší činnosti jsou evidovány pohledávky na účtu 311 - Odběratelé v částce 55 210 tis. Kč. V této částce jsou obsaženy pohledávky v účetní hodnotě 51 684 tis. Kč, které jsou vedeny pro městskou část společností Sedmá ubytovací s. r. o. K pohledávkám vedeným Sedmou ubytovací s.r.o. jsou vytvořeny opravné položky na účtu 194 - Opravné položky k odběratelům v částce 57 963 tis. Kč. Opravné položky k pohledávkám tak převyšují hodnotu pohledávek v účetnictví o 6 279 tis. Kč. To je způsobeno tím, že základ pro výpočet opravných položek nebyl před výpočtem očištěn o zaúčtované dobropisy. Dále bylo zjištěno, že účetní sestava, která je podkladem pro tvorbu této opravné položky, vykazuje celkovou hodnotu 61 906 tis. Kč.

Městská část	P.Č.	Popis zjištění
		Městská část navíc nedisponuje takovou věkovou strukturou pohledávek ve vedlejší činnosti v členění po každých 90 dnech splatnosti, ze které by bylo možno jednoznačně ověřit, že opravné položky ve vedlejší činnosti byly vytvořeny v souladu s § 65 vyhlášky č. 410/2009 Sb. Městská část nemá k dispozici účetní software, který by takový výpočet umožňoval. Nicméně namátkovou kontrolou jednotlivých opravných položek v rámci výše zmíněné účetní sestavy pro tvorbu opravných položek ve vedlejší činnosti bylo u kontrolovaných položek zjištěno, že opravná položka odpovídá § 65 vyhlášky č. 410/2009 Sb.
MČ Praha 14	1.	Inventurní soupisy nebyly vyhotoveny v souladu s ustanovením § 8 odst. 2 písm. c) vyhlášky č. 270/2010 Sb., o inventarizaci majetku a závazků, protože neobsahovaly seznam příloh jednotlivých inventurních soupisů, které byly využity při zjišťování skutečných stavů. Dále bylo zjištěno, že inventurní soupisy vyhotovené v oblasti podnikatelské činnosti podle syntetických účtů neobsahovaly stavy majetku a závazků souvisejících s nakládáním s majetkem, se kterým na základě mandátní smlouvy hospodařila společnost Správa majetku Praha 14 a. s.
MČ Praha 21	1.	Příspěvková organizace (ZŠ a MŠ Masarykova - Praha 9 - Újezd nad lesy) nechala zrekonstruovat učebny a kabinet dle SoD celkem za 452 290,86 Kč včetně DPH. Podle předložené dokumentace byly práce dokončeny, předány a vyfakturovány na částku 452 540 Kč včetně DPH. Dle rozpisu prací k uvedené zakázce však bylo zjištěno, že má jít o částku ve výši 373 794,10 Kč včetně DPH. Navíc byly tyto práce zaúčtovány do nákladů na účet 518 - Ostatní služby, i když svou povahou šlo o technické zhodnocení, které by se mělo postupně odepisovat. Obdobná situace nastala u rekonstrukce bočního pavilonu, kde byla částka 418 694,30 Kč bez DPH zaúčtována do nákladů na účty 518 - Ostatní služby a 511 - Opravy a udržování, i když jako v předchozím případě šlo o technické zhodnocení. V souvislosti s dalšími dodatky ke smlouvě o dílo na výše uvedené rekonstrukce je nutné upozornit na to, že podstatná část dohadné položky ve výši 1 045 500 Kč k rozvahovému dni neměla být vytvořena, poněvadž na technické zhodnocení nelze dohadnou položku vytvořit. V době kontroly navíc nebyly žádné dodatečné rekonstrukční práce vyfakturovány. Správnost vykázání neinvestičního příspěvku tím tak byla porušena, stejně jako § 8 odst. 1 a 4 zákona č. 563/1991 sb., o účetnictví, ve znění pozdějších předpisů a § 11 odst. 3 a 4 zákona č. 320/2001 Sb., o finanční kontrole, ve znění pozdějších předpisů.
	2.	Příspěvková organizace (ZŠ a MŠ Masarykova - Praha 9 - Újezd nad lesy) také průkazně nevykázala výnosy z hospodářské činnosti (z pronájmů nebytových prostor). Organizace neúčtovala o předpisech pohledávek (vystavených faktur) z nájmu na účtu 311 - Odběratelé a 602 - Výnosy z prodeje služeb, a proto v roce 2014 nejsou zaúčtované veškeré výnosy, tudíž je zkrácen i VH z hospodářské činnosti a stav pohledávek k rozvahovému dni. O výnosech z pronájmů nebytových prostor bylo účtováno až na základě úhrad nájemného a to ve výši poukázané platby na bankovní účet, která nemusela být ve správné výši, neboť kalkulace nájemného vychází ze sazby na 1 h pronájmu, avšak neexistuje žádný podklad o skutečném počtu pronajatých hodin. Tím došlo k porušení § 8 zákona č. 563/1991 Sb., o účetnictví, ve znění pozdějších předpisů.
MČ Běchovice	1.	Až dne 25. 11. 2014 byl na účet 022 - Samostatné hmotné movité věci a soubory movitých věcí zařazen požární automobil Ford Transit za 1 017,6 tis. Kč., který byl MČ předán na základě usnesení Zastupitelstva HMP dne 17. 12. 2012. Od tohoto data však byl využíván a vyvolal tak náklady zejména na PHM a opravy. Došlo k porušení ustanovení § 11 odst. 2 zákona č. 563/1991 Sb., o účetnictví, ve znění pozdějších předpisů.
MČ Dolní Měcholupy	1.	MČ předložila inventurní soupisy majetku, které byly vyhotovovány v rozsahu jednotlivých inventarizačních položek, označených analytickými účty. Pro porovnání skutečného stavu se stavem účetním bylo nejprve nutno sečíst stavy jednotlivých analytických účtů, což nebylo nikde v inventurním soupisu majetku provedeno a následně porovnat se stavem uvedeným v rozvaze. MČ nepostupovala v souladu s ustanovením § 29 odst. 1 zákona č. 563/1991 Sb., o účetnictví, ve znění pozdějších předpisů.
MČ Libuš	1.	V interní směrnici bylo stanoveno pravidlo, že inventarizace majetku a závazků bude provedena dle syntetických účtů, avšak nakonec byla provedena dle analytických účtů. V rozvaze k 31. 12. 2014 byly majetek a závazky zachyceny v celkové hodnotě syntetického účtu, nikoliv podle jednotlivých analytických účtů. Pro porovnání se stavem účetním je nejprve nutno sečíst stavy vykázané na jednotlivých analytických účtech a vyhotovit soupisy syntetických účtů dle § 8 vyhlášky č. 270/2010 Sb., což nebylo provedeno. Následně měl být tento stav porovnán se stavem uvedeným v rozvaze, jak vyplývá z § 30 odst. 2 zákona č. 563/1991 Sb., o účetnictví, ve znění pozdějších předpisů. Také navíc chyběly některé náležitosti a nebyla provedena fyzická inventura u 33 ks majetku v zasedací místnosti. Inventarizace tak nebyla provedena v souladu s § 29 a 30 zákona č. 563/1991 Sb., o účetnictví.

Městská část	P.Č.	Popis zjištění
	2.	Bylo zjištěno, že MČ jako zřizovatel příspěvkové organizace neprovedla v přezkoumávaném období zákonem stanovené kontroly této příspěvkové organizace. MČ tak nedodržela ustanovení § 9 odst. 1 a 3 zákona č. 320/2001 Sb., o finanční kontrole a dále nedodržela ustanovení § 27 odst. 9 zákona č. 250/2000 Sb., o rozpočtových pravidlech územních rozpočtů.
	3.	Bylo zjištěno, že v číselné řadě stvrzenek vydaných dne 26. 12. 2014, uvedených v pokladní knize, chyběl záznam o příjmu. Navíc opravy záznamů v ručně vedené pokladní knize nebyly provedeny v souladu s § 35 odst. 3 zákona č. 563/1991 Sb., o účetnictví, ve znění pozdějších předpisů a tak nebyl dodržen požadavek v § 8 téhož zákona. Kontroly pokladny neprobíhaly, i když k tomu mělo dojít dle směrnice 3x ročně. Vnitřní kontrolní systém nebyl funkční, což odporuje § 27 zákona č. 320/2001 Sb., o finanční kontrole, ve znění pozdějších předpisů.
	4.	Na základě uzavřených smluv vznikla MČ povinnost účtovat o pohledávkách, výnosech a nákladech v celkové částce 3 420 Kč. Bylo zjištěno, že o těchto skutečnostech nebylo účtováno. V důsledku toho účetnictví MČ nebylo v přezkoumávaném období úplně ve smyslu § 8 odst. 3 zákona č. 563/1991 Sb., o účetnictví, ve znění pozdějších předpisů.
MČ Sliveneč	1.	V účetní závěrce byl k 31. 12. 2014 vykázan stav majetku na účtu 031 - Pozemky ve výši 293 777 844, 44 Kč. Podle evidence majetku byl na účtu stav ve výši 293 775 500,76. Rozdíl mezi skutečným stavem a stavem v účetnictví ve výši 2 343,68 Kč nebyl vypořádán, případně vyúčtován do příslušného účetního období. Inventarizace tak nebyla provedena v souladu s ustanovením § 30 odst. 2 zákona č. 563/1991 Sb., o účetnictví, ve znění pozdějších předpisů.
MČ Šeberov	1.	Účetní jednotka při inventarizaci budov a pozemků neověřila, zda skutečný stav odpovídá stavu účetnímu.

3.1.2.2 Nedostatky spočívající v porušení povinností nebo překročení působnosti územního celku stanovených zvláštními právními předpisy,

Městská část	P.Č.	Popis zjištění
Praha 1	1.	Na výdajové položce 5492 - Dary obyvatelstvu mají být, v souladu s vyhláškou č. 323/2002 Sb., o rozpočtové skladbě, zahrnuty výlučně peněžité dary obyvatelstvu. Z rozpisu výdajové položky ale vyplývá, že kromě skutečných darů obyvatelstvu obsahuje tato položka i dary pedagogickým a nepedagogickým pracovníkům, odměny strážníkům Městské policie, dary oddávajícím členům zastupitelstva MČ a dary členům komise výborů - spolupracovníkům MČ v celkové hodnotě cca 5,4 mil Kč. Lze se tedy domnívat, že způsob odměňování je považován za odměnu za vykonanou práci, což s sebou může přinášet určité daňové povinnosti na straně dárců i příjemců.
MČ Praha 8	1.	U některých zaměstnanců nebylo doloženo písemné odůvodnění poskytnutých odměn. Některým referentům byly v roce 2014 vypláceny měsíční odměny ve výši 50 - 80 tis. Kč. Asistentka s polovičním úvazkem dostala odměnu již v prvním měsíci svého působení ve výši 50 000 Kč, celkově za 2014 si přišla na 370 000 Kč. Nebylo možné potvrdit, že uvedené prostředky byly vyplaceny v souladu s ustanovením § 134 zákona č. 262/2006 Sb., zákoník práce, ve znění pozdějších předpisů. Pravidla pro poskytování odměn nebyla na MČ upravena vnitřní směrnici, vnitřní kontrolní systém nebyl dostatečně funkční, proto nebylo dodrženo ustanovení v § 25 zákona č. 320/2001 sb., o finanční kontrole, ve znění pozdějších předpisů.
MČ Újezd	1.	Bylo zjištěno, že MČ neoprávněně proplatila faktury, které nebyly vystaveny na MČ. Proplaceny byly třemi výdajovými pokladními doklady v celkové výši 11 877 Kč. MČ nedodržela vnitřní rozpočtovou kázeň, která zajišťuje naplnění zákona o finanční kontrole a hospodaření s finanční hotovostí ve smyslu ustanovení § 25 zákona č. 320/2000 Sb., o finanční kontrole, ve znění pozdějších předpisů.
MČ Satalice	1.	Bylo zjištěno, že členu zastupitelstva MČ, který ve volebním období 2010 - 2014 vykonával funkci uvolněného starosty, byla poskytnuta finanční náhrada za nevyčerpanou dovolenou v délce 23 dnů. MČ tak nepostupovala v souladu s ustanovením § 212 odst. 4 zákoníku práce, podle kterého měl dovolenou poskytnout zaměstnavatel, pro kterého uvolněný starosta zaměstnání vykonával. Pokud nebudou finanční prostředky vráceny, jedná se o škodu, kterou MČ vypořádá v souladu s příslušnými předpisy.

3.1.2.3 Nedostatky spočívající v neodstranění nedostatků zjištěných při dílčím přezkoumání nebo při přezkoumání za předcházející roky

Městská část	P.č.	Popis zjištění
Praha 14	1.	Dokumenty k inventarizaci majetku a závazků v některých případech neobsahovaly náležitosti inventurního soupisu. MČ při inventarizaci nezjistila skutečný stav veškerého majetku a závazků a neověřila, zda zjištěný skutečný stav odpovídá stavu majetku a závazků v účetnictví, neboť byly předloženy inventurní soupisy, které nebyly průkaznými účetními záznamy. Dále MČ nedoložila inventurním soupisem provedení inventarizace účtu 061 - Majetkové účasti v osobách s rozhodujícím vlivem ve výši 1 mil. Kč a některých dalších účtů. MČ nepostupovala v souladu s ustanovením § 29 a § 30 odst. 1 zákona č. 563/1991 Sb., o účetnictví, ve znění pozdějších předpisů a vyhláškou č. 270/2010 Sb.
Praha 20	1.	Systém vedení smluv v systému Gordic nebyl dostatečně zabezpečen. Uzavřené smlouvy nebyly zavedeny do evidence smluv automaticky, ale až po předání smlouvy příslušného odboru, který smlouvu uzavřel, odpovědnému zaměstnanci, který evidenci smluv provádí. Nebylo tak postupováno dle § 25 odst. 2 písm. b) zákona č. 320/2001 Sb., o finanční kontrole, ve znění pozdějších předpisů.
MČ Běchovice	1.	Již dříve byla MČ předána investiční akce HMP s názvem "Běchovice - propojovací chodník ČOV, ul. Ke třem mostům". Podle přílohy protokolu byly 2 faktury ve výši 18 tis. Kč a 4,9 tis. Kč zaúčtovány jako investice, avšak jako investiční výdaj byla uhrazena pouze faktura ve výši 18 tis. Kč. Navíc po předání investiční akce byla uhrazena další faktura na projektovou dokumentaci k této akci ve výši 19,5 tis. Kč (po vyhotovení přílohy k protokolu č. 2 byly uhrazeny faktury v celkové výši 50 tis. Kč. V průběhu roku 2012 a 2013 byly na tuto akci hrazeny výdaje nejméně ve výši 168 tis. Kč, které se zaúčtovaly na účet 042 - Nedokončený dlouhodobý majetek. Došlo k porušení ustanovení § 8 zákona č. 563/1991 Sb., o účetnictví, ve znění pozdějších předpisů.
MČ Běchovice	2.	Opravný Doklad č. 690069 a některé další opravné doklady v souvislosti s prováděnou rekonstrukcí účetnictví předchozích let z hospodářské činnosti (např. 690243, 690245, 690246, 690248) nesplňovaly náležitosti účetních dokladů, které jsou upraveny § 35 zákona č. 563/1991 Sb., o účetnictví, ve znění pozdějších předpisů.
MČ Benice	1.	Nájemní smlouvy na pronájem nebytových prostor uzavřené v minulých obdobích, neobsahují doložku podle ustanovení § 43 zákona č. 131/2000 Sb., o hlavním městě Praze, ve znění pozdějších předpisů. Současně nebyly předloženy záměry pronájmů stvrzující platnost některých uzavřených smluv, které dle vyjádření MČ nejsou k dispozici.
MČ Benice	2.	Nebylo účtováno o předpisu pohledávky za prodej pozemku ve výši 88 200 Kč k okamžiku uskutečnění účetního případu. Dnem rozhodným pro účtování tohoto účetního případu je den doručení návrhu na zápis katastrálnímu úřadu. Obdobný problém je u předpisu nájemného nebytových prostor. Nebylo tak postupováno s ustanoveními v ČÚS 701 bod 6. 2. a 6. 4.
MČ Benice	3.	Není řádně zpracován vnitřní kontrolní systém. Zpracované interní směrnice jsou věčně zastaralé, nereagují na legislativní vývoj, např. směrnice pro účtování fondů se odvolává na starý zákon, není upravena odpovědnost za oběh dokladů, hranice pro účtování časového rozlišení je příliš vysoká, některé směrnice chybí např. způsob vedení pokladny. Došlo tak k porušení ustanovení v § 25 zákona č. 320/2001 Sb., o finanční kontrole ve veřejné správě, ve znění pozdějších předpisů.
MČ Benice	4.	Systém objednávání a evidence objednávek je upraven jen pro oblast veřejných zakázek malého rozsahu, v ostatních případech není upraven zvláštním vnitřním předpisem. V organizaci není jednotný postup při objednávání, písemné objednávky nejsou číslovány, v určitých případech jsou vystaveny chybně, odpovědnost není určena, ve většině případů nebyly účetní doklady odsouhlaseny příkazcem operace a ani nebyly doloženy některé objednávky. Systém předběžné, průběžné a následné kontroly je tedy nefunkční a je tak v rozporu s § 25 odst. 1 zákona č. 320/2001 Sb., o finanční kontrole.
MČ Klánovice	1.	K pohledávkám na účtech 469 - Ostatní dlouhodobé pohledávky (hlavní i vedlejší činnost) a 315 - Jiné pohledávky z hlavní činnosti nebyly vytvořeny opravné položky v roce 2013 (není vyčíslen dopad na VH za 2013), tím bylo porušeno ustanovení § 65 odst. 6 vyhlášky č. 410/2009 Sb.

MČ Koloděje	1. MČ čerpala finanční prostředky na výdaje 3745 - Péče o vzhled a veřejnou zeleň v celkové výši 673 900 Kč, ačkoliv rozpočet těchto výdajů schválený příslušným orgánem byl 659 000 Kč. Dále byly čerpány finanční prostředky na výdaje 5512 - Požární ochrana - dobrovolná část v celkové výši 170 198,90 Kč, schválený rozpočet byl však ve výši 161 tis. Kč. Upravený rozpočet běžných výdajů 3111 - Předškolní zařízení činil 1 530 000 Kč, avšak k 31. 10. 2014 již bylo čerpáno 1 880 974,50 Kč. MČ nemá dostatečně zajištěnou předběžnou kontrolu plánovaných a připravovaných operací. Nebylo tak postupováno v souladu s ustanovením § 26 odst. 1 písm. b) zákona č. 320/2001 Sb., o finanční kontrole, ve znění pozdějších předpisů.
MČ Libuš	1. MČ nepostupovala při inventarizaci majetku a závazků k 31. 12. 2013 v souladu s ustanoveními dle § 29 a § 30 zákona č. 563/1991 Sb., o účetnictví, ve znění pozdějších předpisů a v souladu s vyhláškou č. 270/2010 Sb., o inventarizaci majetku a závazků, tj. inventarizaci majetku nezjistila skutečný stav veškerého majetku a závazků a neověřila, zda zjištěný skutečný stav odpovídá stavu majetku a závazků v účetnictví, neboť nebyly předloženy inventární soupisy, které by byly považovány za průkazné účetní záznamy. V důsledku toho se stává účetnictví MČ ve smyslu ustanovení § 8 zákona č. 563/1991 Sb., o účetnictví, ve znění pozdějších předpisů, neprůkazným. 2. Návrh závěrečného účtu byl zveřejněn po dobu 15 dnů přede dnem jeho projednání na zasedání Zastupitelstva MČ na úřední desce Úřadu MČ a rovněž způsobem umožňujícím dálkový přístup, a to od 29. 5. 2014 do 16. 6. 2014. Závěrečný účet MČ za rok 2013 byl schválen usnesením Zastupitelstva MČ dne 18. 6. 2014. Bylo však zjištěno, že zveřejněný návrh závěrečného účtu a schválený závěrečný účet obsahoval informaci o zapojení příjmů z hospodářské činnosti ve výši 1 100 tis. Kč do rozpočtu MČ, ale v rozporu s ustanovením § 6 odst. 3 zákona č. 250/2000 Sb., o rozpočtových pravidlech územních rozpočtů, ve znění pozdějších předpisů, neobsahoval výsledek hospodaření hospodářské činnosti za rok 2013 v dosažené výši minus 3 478 tis. Kč. MČ průkazným způsobem nedoložila, že součástí projednávaného závěrečného účtu byl výsledek hospodaření hospodářské činnosti v takovém členění a obsahu, aby bylo v souladu s ustanovením § 17 odst. 2 zákona č. 250/2000 Sb., o rozpočtových pravidlech územních rozpočtů, ve znění pozdějších předpisů.
MČ Nedvězí	1. MČ sice doložila zveřejnění návrhu svého závěrečného účtu za rok 2013 na úřední desce v termínu 9. 6. 2014 - 24. 6. 2014. Materiál však obsahoval údaje o celkovém plnění příjmů a výdajů rozpočtu hlavní činnosti ve výši schváleného rozpočtu, upraveného rozpočtu, výsledku od počátku roku a salda příjmů a výdajů k 31. 12. 2013. Místo toho měl být zveřejněn návrh závěrečného účtu za rok 2013 v rozsahu plnění příjmů a výdajů rozpočtu třídění podle nejvyšších jednotek druhového třídění rozpočtové skladby, tj. podle tříd (1- daňové příjmy, 2 - nedaňové příjmy, 3 - kapitálové příjmy, 4 - přijaté transfery, 5 - běžné výdaje, 6 - kapitálové výdaje, 8 - financování. Tím nebylo postupováno v souladu s ustanovením § 17 zákona č. 250/2000 Sb., o rozpočtových pravidlech územních rozpočtů, ve znění pozdějších předpisů.
MČ Zbraslav	1. Závěrečný účet za rok 2013 uzavřelo zastupitelstvo MČ na svém zasedání až 24. 9. 2014, i když byl maximální přípustný termín do 30. 6. 2014. Pozdním termínem projednání závěrečného účtu došlo k porušení ustanovení § 39 zákona o hlavním městě Praze.
MČ Újezd	1. Při přezkoumání vykázaného zůstatku k 31. 12. 2012 na účtu 031 - Pozemky ve výši 113 040 342 Kč byl v předložených údajích vykázan celý pozemek v hodnotě 165 648 Kč, avšak po ověření s údaji katastrálního úřadu bylo zjištěno, že MČ má svěřenou pouze část tohoto pozemku, a proto nelze odsouhlasit správnost vykázané hodnoty pozemku v účetnictví. U dalších dvou pozemků byly rovněž problémy s oceněním či existencí. Výše uvedené nedostatky jsou v rozporu s § 24 zákona č. 563/1991 Sb., o účetnictví, ve znění pozdějších předpisů. 2. MČ o vzniku pohledávek z titulu prodeje několika nemovitostí neúčtovala k okamžiku uskutečnění účetního případu, tj. dnem doručení návrhu na zápis katastrálnímu úřadu, ale až při úhradě dlužné částky nebo až po její úhradě. Tento nedostatek byl zjištěn i u dalších účetních operací, což je v rozporu s ČÚS č. 701 - Účty a zásady účtování na účtech.
MČ Šeberov	1. Městská část chybně uváděla, že nakládá s vlastním majetkem, i když se jednalo o svěřený majetek HMP. 2. Městská část získala bezdůvodný majetkový prospěch ve formě bezsmluvní valorizace. 3. Účetní jednotka při inventarizaci budov a pozemků za rok 2013 neověřila, zda skutečný stav odpovídá stavu účetnímu. 4. Listina o právním jednání MČ nebyla opatřena doložkou o splnění zákonných podmínek (nájemní vztah) 5. MČ trvale nesleduje, zda dlužníci včas a řádně plní své závazky a zda je zabezpečeno, aby nedošlo k jejich promlčení nebo prekluzi. 6. Zařazení majetku (kanalizační přípojka) nesouhlasilo s okamžikem uvedení do stavu způsobilém k užívání.

3.1.2.4 Rizika, která lze dovodit ze zjištění podle § 10 odstavce 2 písm. b) zákona č. 420/2004 Sb. a která mohou mít negativní dopad na hospodaření územního celku v budoucnosti

Městská část	P.Č	Popis rizika
MČ Nedvězí	1.	Riziko možného správního deliktu ve smyslu zákona § 22a zákona č. 250/2000 Sb., o rozpočtových pravidlech územních rozpočtů, ve znění pozdějších předpisů.
MČ Dubeč	1.	Riziko neprůkaznosti účetnictví ve smyslu § 8 zákona č. 563/1991 Sb., ve znění pozdějších předpisů, v důsledku neprovedení inventarizace k rozvahovému dni podle ustanovení § 29 a § 30 tohoto zákona.
MČ Praha 21	1.	Riziko dodatečného vyměření daně včetně příslušenství a tedy rovněž riziko ne hospodárného použití veřejných prostředků vzhledem k neprůkazně doloženým mzdovým nákladům a výnosům z hospodářské činnosti.
MČ Koloděje	1.	Riziko nedodržení ustanovení § 15 odst. 1 zákona č. 250/2000 Sb., o rozpočtových pravidlech územních rozpočtů, ve znění pozdějších předpisů, v případě neschválení rozpočtové úpravy, podle kterého územní samosprávný celek uskutečňuje své finanční hospodaření v souladu se schváleným rozpočtem.
MČ Benice	1.	Riziko neplatnosti právního úkonu pronájmu nemovitosti v případě, že nebude prokázáno zveřejnění záměru provést konkrétní majetkovou dispozici na úřední desce ve smyslu ustanovení § 36 zákona č. 131/2000 Sb., o hlavním městě Praze, ve znění pozdějších předpisů.
MČ Praha 20	1.	Riziko plynoucí z neúplnosti evidence uzavřených smluv.
	2.	Riziko nevymožení pohledávky, resp. jejího promlčení, v případě, že nebudou všechny pohledávky z uzavřených smluv zaevidovány a vůči smluvní straně uplatněny.
	3.	Riziko neúplnosti účetnictví ve smyslu ustanovení v § 8 zákona č. 563/1991 Sb., o účetnictví, ve znění pozdějších předpisů.
MČ Praha 8	1.	Riziko ne hospodárného, neefektního a neúčelného vynaložení finančních prostředků v důsledku neprovádění řídicí kontroly v oblasti poskytování odměn zaměstnancům, v důsledku toho hrozí riziko neoprávněně vynaložených veřejných prostředků ve smyslu ustanovení § 22 zákona č. 250/2000 Sb., o rozpočtových pravidlech územních rozpočtů, ve znění pozdějších předpisů.
MČ Libuš	1.	Riziko neúplnosti a neprůkaznosti účetnictví ve smyslu § 8 odst. 3 a 4 zákona č. 563/1991 Sb., o účetnictví, ve znění pozdějších předpisů a to z důvodu, že centrální evidence smluv byla vedena v odboru sekretariátu Úřadu MČ tak, že evidenční čísla v jedné číselné řadě jsou smlouvám přiřazena až po jejich podpisu oběma stranami a po předání stejnopisu smlouvy sekretariátu. Tento způsob evidence nezaručuje její úplnost.
MČ Praha 1	1.	Riziko vykázaní nadhodnocené hodnoty pohledávek i přes vytvořenou opravnou položku, vzhledem k omezení aplikované metodiky.
	2.	Riziko možného negativního vlivu na budoucí hospodaření MČ v případě prohraných soudních sporů, jelikož v některých případech nebyly k 31. 12. 2014 vytvořeny rezervy na soudní spory s významnou hodnotou.
	3.	Riziko plynoucí z činnosti příspěvkových organizací, kde je zřizovatelem nebo zakladatelem MČ a kde přejímá jejich rizika ať už formou poskytování finančních prostředků, nebo formou specifických soudních ujednání. Tato rizika zahrnují nejen rizika finanční, ale i rizika komoditní a operační (ztráty a náklady plynoucí ze selhání lidských zdrojů, IT systémů, škod na zdraví a majetku atd.).
	4.	Riziko plynoucí z případného neobjasnění významného rozdílu mezi aktuální a hotovostní bází v závěrečném účtu MČ.
	5.	Rizika plynoucí z nedokonalé evidence, kontroly a archivace veřejných zakázek.
MČ Praha 15	1.	Riziko plynoucí s nesouladu mezi evidencí MČ a katastrem nemovitostí.
	2.	Riziko plynoucí s nedodržení příslušné legislativy z důvodu technické neproveditelnosti rozdělení pohledávek na poplatky z prodlení a úroky z prodlení.
MČ Kunratice	1.	Riziko nesprávného stanovení základ daně z příjmů, jelikož se výnosy ze směny posuzují obdobně jako výnosy získané prodejem. Nezaúčtováním nákladů a výnosů došlo ke zkrácení hospodářského výsledku, ze kterého se vychází při stanovení základu pro výpočet daně z příjmů právnických osob.
MČ Újezd	1.	Riziko plynoucí z nedostatečně funkčního vnitřního kontrolního systému, jelikož byly proplaceny náklady na oděvy pro tři volené členy orgánu MČ v celkové výši 36 983 Kč a není zcela jasné, zda budou v budoucnu služebně využity.

Městská část	P.Č	Popis rizika
MČ Praha 6	1.	Riziko finanční škody z důvodu nevhodného nakládání se svěřeným majetkem hlavního města Prahy.
	2.	Riziko neprůkaznosti účetnictví ve smyslu § 8 zákona č. 563/1991 Sb., ve znění pozdějších předpisů, v důsledku neprovedení inventarizace k rozvahovému dni podle ustanovení § 29 a § 30 tohoto zákona.
MČ Praha 3	1.	Riziko vykázaní nesprávné hodnoty pohledávek (nahodnocení) z důvodu neoperativního odpisu pohledávek.
MČ Praha 18	1.	Riziko neefektivnosti hospodaření, způsobu vlastního řízení a vedení společnosti Letňanská sportovně kulturní s.r.o. v letech 2012 - 2014 a s tím související riziko z nízké úrovně zajištění kontroly hospodaření s finanční hotovostí v této společnosti.
MČ Praha 7	1.	Riziko plynoucí z nízké kvality vedení účetnictví, jeho správnost a úplnost je však do značné míry závislá na informacích z jiných odborů, respektive ekonomů jiných odborů. Přitom vedoucí účetního oddělení a vedoucí finančního odboru nemá žádné pravomoci vůči ekonomům jednotlivých odborů. To se projevuje v nedostatečném a nevhodném přisunu informací do účetního oddělení s dopady na správnost a úplnost účetní závěrky MČ.
	2.	Riziko podvodu z důvodu neexistující křížové kontroly účtování transakcí v různých oblastech účetnictví. Jeden pracovník účetního oddělení účtuje o příjmu peněz do pokladny, druhý pracovník účtuje o převodu peněz z pokladny na účet peněz na cestě a třetí pracovník účetního oddělení účtuje o položkách na bankovním výpisu
	3.	Riziko plynoucí z důvodu problematického spravování pohledávek MČ jak v hlavní, tak ve vedlejší činnosti. Jedná se zejména o pohledávky převzaté od správních firem Exa a Centra a tvorbu a zúčtování opravných položek k těmto pohledávkám.

3.2 Závěr zprávy o výsledku přezkoumání hospodaření vlastního hl. města Prahy (bez městských částí)

3.2.1 Vyjádření k souladu hospodaření s hledisky přezkoumání hospodaření

V rámci přezkoumání hospodaření vlastního hlavního města Prahy jsme zjistili:

Dlouhodobý hmotný majetek

- Na účtu 021 – Budovy a stavby, resp. na jeho analytických účtech 0218, 0318, 0428, 0528, 0618, 0628, je k rozvahovému dni 31. 12. 2014 celkově evidována částka 8.325.636 tis. Kč. Tato částka dle informací odboru účetnictví (zkratka UCT) i odboru evidence, správy a využití majetku (zkratka SVM) představuje stavby, které byly zkolaudovány a které se využívají, ale u nichž nedošlo k předání odborem městského investora (zkratka OMI) v současnosti rozděleným na odbor strategických investic (zkratka OSI) a odbor technické vybavenosti (zkratka OTV), resp. převzetí odborem SVM.
 - Jednotlivým stavbám nebyla přidělena inventární čísla a nebylo započato s odepisováním v souladu s platnou legislativou a vnitřním předpisem MHMP. Výši odpisů za rok 2014 a předchozí účetní období včetně stanovení výše oprav k 31. 12. 2014 z důvodu nezatřídění a klasifikace do odpisových skupin není možné předběžně vyčíslit a tudíž ani dopad do výsledku hospodaření účetní jednotky za běžné účetní období i do ostatních složek vlastního kapitálu (zejména účet 408 – Opravy minulých období).
 - Položkové inventurní soupisy těchto účtů k 31. 12. 2014 nám předloženy nebyly a nebylo tak možné ověřit soulad účetního stavu se stavem skutečným.
- Na účtu 042 – Nedokončený dlouhodobý hmotný majetek účetního střediska Městský investor (dříve odbor OMI, nyní odbory OSI a OTV) jsou k rozvahovému dni 31. 12. 2014 evidovány stavby a objekty, které jsou zkolaudovány a využívány minimálně v hodnotě 12 mld. Kč (jedná se např. o plavecký areál Šutka, ZOO – hrošinec a sloninec, Vysočanská radiála, Strahovský tunel aj.) a které měly být minimálně v této hodnotě správně vykázány na účtech dlouhodobého hmotného majetku, konkrétně účtu 021 – Stavby a odepisovány.
 - Výši odpisů za rok 2014 a předchozí účetní období včetně stanovení výše oprav k 31. 12. 2014 z důvodu nezatřídění a klasifikace do odpisových skupin není možné předběžně vyčíslit a tudíž ani dopad do výsledku hospodaření účetní jednotky za běžné účetní období i do ostatních složek vlastního kapitálu (zejména účet 408 – Opravy minulých období).
- Na účtu 042 – Nedokončený dlouhodobý hmotný majetek účetního střediska MHMP jsou k rozvahovému dni 31. 12. 2014 evidovány stavby a objekty, které jsou zkolaudovány a využívány minimálně v hodnotě 1,2 mld. Kč (jedná se např. nákup majetku od společnosti Dopravní podnik hl. m. Prahy, akciová společnost, rekonstrukce pavilonu Nemocnice na Bulovce, aj.) a které měly být minimálně v této hodnotě správně vykázány na účtech dlouhodobého hmotného majetku, konkrétně účtu 021 – Stavby a odepisovány.
 - Výši odpisů za rok 2014 a předchozí účetní období včetně stanovení výše oprav k 31. 12. 2014 z důvodu nezatřídění a klasifikace do odpisových skupin není možné předběžně vyčíslit a tudíž ani dopad do výsledku hospodaření účetní jednotky za běžné účetní období i do ostatních složek vlastního kapitálu (zejména účet 408 – Opravy minulých období).

- Na účtu 042 – Nedokončený dlouhodobý hmotný majetek účetního střediska hospodářské činnosti MHMP je k rozvahovému dni 31. 12. 2014 evidován nedokončený majetek ve výši 3,8 mld. Kč. Jedná se o majetek nakoupený od společnosti Pražská vodohospodářská společnost a.s. (dále i jen jako „PVS“), který odpovídá částce, kterou PVS v souladu s příslušnou nájemní smlouvou proinvestovala, snížené o hodnotu již zařazeného majetku. Na základě inventury příslušného účtu bylo zjištěno, že účet obsahuje i investiční akce, které jsou v užívání a u nichž nedošlo k zařazení na příslušné majetkové účty a zahájení jejich odpisování.
 - Výši odpisů za rok 2014 a předchozí účetní období včetně stanovení výše oprávek k 31. 12. 2014 z důvodu nezatřídění a klasifikace do odpisových skupin není možné předběžně vyčíslit a tudíž ani dopad do výsledku hospodaření účetní jednotky za běžné účetní období i do ostatních složek vlastního kapitálu (zejména účet 408 – Opravy minulých období).
- Na účtu 042 – Nedokončený dlouhodobý hmotný majetek účetního střediska TSK (Technická správa komunikací) je k rozvahovému dni 31. 12. 2014 evidován nedokončený majetek ve výši 3,9 mld. Kč. Na základě inventury účtu bylo zjištěno, že účet obsahuje i investiční akce, které jsou v užívání popř. bez změny oproti letům minulým a u nichž nedošlo k zařazení na příslušné majetkové účty a zahájení odepisování tohoto majetku.
 - Výši odpisů za rok 2014 a předchozí účetní období včetně stanovení výše oprávek k 31. 12. 2014 z důvodu nezatřídění a klasifikace do odpisových skupin není možné předběžně vyčíslit a tudíž ani dopad do výsledku hospodaření účetní jednotky za běžné účetní období i do ostatních složek vlastního kapitálu (zejména účet 408 – Opravy minulých období).
- Na účtu 022.0000 – Samostatný movitý majetek a soubory movitých věcí účetního střediska MHMP je evidován k rozvahovému dni 31. 12. 2014 odborem SVM majetek v hodnotě 3.149 mil. Kč. K této hodnotě nám nebyl předložen položkový inventurní soupis a zápis z provedené fyzické inventury tohoto majetku a tudíž nebylo možné ověřit soulad evidovaného účetního stavu se stavem skutečným a nebyla zajištěna průkaznost účetnictví HMP v rozsahu konečného zůstatku tohoto účtu.
- Na účet 406 – Oceňovací rozdíly při prvotním použití metody byla v průběhu roku 2014 zaúčtována částka ve výši 581.469 tis. Kč, která představuje dopočítanou hodnotu odpisů majetku zařazeného v roce 2014, který však měl být správně zařazen a odepisován od skutečného dne uvedení do užívání tj. před 1. 1. 2014.
 - V případě, že den skutečného uvedení do užívání připadl na den po 31. 12. 2011, měla být částka dopočítaných odpisů, popř. částka dopočítaných odpisů připadající na období po 31. 12. 2011 v případě skutečného uvedení do užívání před 31. 12. 2011, dle platné legislativy správně zaúčtována na účet 408 – Opravy minulých období. Jedná o významné opravy, které by v minulých účetních obdobích významně ovlivnily výsledek hospodaření.

Výsledek hospodaření předchozích účetních období a inventarizace účtů vlastního kapitálu

- Zůstatek účtu 432 - Výsledek hospodaření předcházejících účetních období vykazuje k rozvahovému dni 31. 12. 2014 zůstatek účtu o 2,2 mld. Kč vyšší než součet zůstatku tohoto účtu k 31. 12. 2013 a schváleného hospodářského výsledku účetního období roku 2013. Tento rozdíl je způsoben zaúčtováním dodatečných operací vztahujících se k období let 2010 – 2013, které se týkají zařazení majetku od společnosti PVS.

- Tyto dodatečné operace za období 2010 – 2013 ovlivňují účet 432 – výsledek hospodaření předcházejících účetních období, a to z důvodu skutečnosti, že tento účet je používán také jako účet spojovací mezi účetními středisky. Dodatečné operace s dopadem do výše jmění účetní jednotky jsou důsledkem nevhodně nastavené účetní metodiky zobrazení vztahů mezi účetními středisky HMP a nedostatečně provedenou inventarizací tohoto účtu v tomto roce i v letech minulých.
- Vybrané účty vlastního kapitálu (účet 401 – Jmění účetní jednotky, účet 432 – Výsledek hospodaření předcházejících účetních období) jsou dle interní metodiky HMP používány kromě běžných transakcí definovaných českými účetními pravidly pro vybrané účetní jednotky jako spojovací účty mezi účetními středisky.
 - Předložená inventarizace účtů vlastního kapitálu (zejména účtů 401 a 432) neposkytuje dostatečný průkaz o tom, že konečný zůstatek těchto účtů není ovlivněn i transakcemi, které nemají být v souladu s českými účetními pravidly pro vybrané účetní jednotky prostřednictvím těchto účtů vlastního kapitálu účtovány.

S výhradami uvedenými v předchozích odstavcích jsme na základě námi provedeného přezkoumání hospodaření vlastního hlavního města Prahy nezjistili žádnou další významnou skutečnost, která by nás vedla k přesvědčení, že přezkoumávané hospodaření není ve všech významných (materiálních) ohledech v souladu s hledisky přezkoumání hospodaření uvedenými v bodě 2.2 této zprávy.

3.2.2 Vyjádření ohledně chyb a nedostatků

Zákon č. 420/2004 Sb., o přezkoumávání hospodaření územních samosprávných celků a dobrovolných svazků obcí, ve znění pozdějších předpisů, stanoví, abychom ve zprávě uvedli závěr podle ustanovení § 10 odst. 2 písm. d) a odst. 3 citovaného zákona. Toto ustanovení vyžaduje, abychom ve své zprávě o výsledku přezkoumání hospodaření uvedli, zda při přezkoumání hospodaření **byly zjištěny chyby a nedostatky a v čem případně spočívaly**, a to bez ohledu na jejich významnost (materialitu) a jejich vztah k hospodaření hlavního města Prahy jako celku.

3.2.2.1 Chyby a nedostatky závažného charakteru dle ustanovení § 10 odst. 3 písm. c) zákona č. 420/2004 Sb.

Při přezkoumání hospodaření vlastního hl. m. Prahy za rok 2014 jsme zjistili **chyby a nedostatky** uvedené v ustanovení § 10 odst. 3 písm. c) **spočívající v neúplnosti, nesprávnosti nebo neprůkaznosti vedení účetnictví a v neodstranění nedostatků zjištěných při přezkoumáních za předcházející roky:**

Dlouhodobý nehmotný majetek

- Inventarizace účtu 041 – nedokončený dlouhodobý nehmotný majetek **neobsahuje informace** o aktuálnosti daných investičních akcí, o tom, v jaké fázi pořízení se nacházejí, zda již nejsou fakticky využívány a měly by být již účetně zařazeny do užívání a odepisovány nebo zda se nejedná o zmařenou investici, která již nebude realizována.
 - S ohledem na chybějící informace **nelze zhodnotit ocenění aktiv**, ze kterých daný účet sestává.
- Na účtu 013 – Software na účetním středisku MHMP je evidován k rozvahovému dni 31. 12. 2014 majetek pod jedním inventárním číslem M00003000706 v **pořizovací hodnotě 162 mil. Kč**. Ve skutečnosti se však jedná o soubor nehmotného majetku, který byl pořízen v minulosti a **neexistuje k němu položkový soupis**.
 - V případě provedení technického zhodnocení na některé složce z tohoto souboru majetku není možné technické zhodnocení zařadit, protože jej nelze přiřadit ke konkrétnímu majetku.
 - V roce 2014 byl takto zhodnocen majetek v hodnotě 25 mil. Kč, přičemž účetní zobrazení této transakce nebylo zachyceno v souladu s českými účetními pravidly pro vybrané jednotky prostřednictvím zápisů na majetkových účtech 041 – Pořízení dlouhodobého nehmotného majetku, resp. 013 - Software.

Dlouhodobý hmotný majetek

- Na účtu 021 – Budovy a stavby (analytické účty 0218, 0318, 0428, 0528, 0618, 0628) je k rozvahovému dni 31. 12. 2014 celkově evidována částka **8.325.636 tis. Kč**. Tato částka dle informací odboru účetnictví (zkratka UCT) i odboru evidence, správy a využití majetku (zkratka SVM) představuje stavby, které byly zkolaudovány a které se využívají, ale u kterých nedošlo k předání odborem městského investora (zkratka OMI) v současnosti rozděleným na odbor strategických investic (zkratka OSI) a odbor technické vybavenosti (zkratka OTV), resp. převzetí odborem SVM. **Jednotlivým stavbám nebyla přidělena inventární čísla a nebylo započato s odepisováním v souladu s platnou legislativou a vnitřním předpisem MHMP.**
 - Výši odpisů za rok 2014 a předchozí účetní období včetně stanovení výše oprávek k 31. 12. 2014 z důvodu nezatřídění a klasifikace do odpisových skupin není možné předběžně vyčíslit a tudíž ani dopad do výsledku hospodaření účetní jednotky za běžné účetní období i do ostatních složek vlastního kapitálu (zejména účet 408 – Opravy minulých období). Položkové inventurní soupisy těchto účtů k 31. 12. 2014 nám předloženy nebyly, nebylo možné ověřit soulad účetního stavu se stavem skutečným.

- Na účtu 042 – Nedokončený dlouhodobý hmotný majetek účetního střediska Městský investor (dříve odbor OMI, nyní odbory OSI a OTV) jsou k rozvahovému dni 31. 12. 2014 evidovány stavby a objekty, které jsou zkolaudovány a využívány minimálně v hodnotě 12 mld. Kč (jedná se např. o plavecký areál Šutka, ZOO – hrošinec a sloninec, Vysočanská radiála, Strahovský tunel aj.).
 - Výši odpisů za rok 2014 a předchozí účetní období včetně stanovení výše oprávek k 31. 12. 2014 z důvodu nezatřídění a klasifikace do odpisových skupin není možné předběžně vyčíslit a tudíž nelze vyčíslit ani dopad do výsledku hospodaření účetní jednotky za běžné účetní období i do ostatních složek vlastního kapitálu (zejména účet 408 – Opravy minulých období).
- Z inventarizačních zápisů za účetní středisko Městský investor vyplývá, že některé majetkové složky evidované na účtu 042 – Nedokončený dlouhodobý majetek jsou mandataři staveb navrženy k odpisu, resp. vyřazení z evidence (např. stavba č. 5407 – Maniny příprava území v účetní hodnotě 222.405 tis. Kč). V souhrnném zápisu z jednání inventarizační komise (za odbor OSI) je součástí zápisu také informace, že do 30. 6. 2015 bude zpracován návrh na odpis nákladů vynaložených na nevyužité investice, přičemž výše těchto odpisů není v zápise kvantifikována.
 - V účetnictví účetní jednotky nebyly v této souvislosti zaúčtovány žádné opravné položky nebo odpisy k tomuto majetku, které by zohlednily jeho reálnou hodnotu.
 - Z výše uvedeného vyplývá, že účetní hodnota aktiv HMP je v důsledku zmařených investic nadhodocena v řádu minimálně několika set milionů Kč, přičemž přesnou výši nelze kvantifikovat.
- Na účtu 042 – Nedokončený dlouhodobý hmotný majetek účetního střediska MHMP jsou k rozvahovému dni 31. 12. 2014 evidovány stavby a objekty, které jsou zkolaudovány a využívány minimálně v hodnotě 1,2 mld. Kč (jedná se např. nákup majetku od společnosti Dopravní podnik hl. m. Prahy, akciová společnost, rekonstrukce pavilonu Nemocnice na Bulovce, aj.).
 - Výši odpisů za rok 2014 a předchozí účetní období včetně stanovení výše oprávek k 31. 12. 2014 z důvodu nezatřídění a klasifikace do odpisových skupin není možné předběžně vyčíslit a tudíž ani dopad do výsledku hospodaření účetní jednotky za běžné účetní období i do ostatních složek vlastního kapitálu (zejména účet 408 – Opravy minulých období).
- Na účtu 042 – Nedokončený dlouhodobý hmotný majetek účetního střediska hospodářské činnosti MHMP je k rozvahovému dni 31. 12. 2014 evidován **nedokončený majetek ve výši 3,8 mld. Kč**. Jedná se o majetek nakoupený od společnosti **Pražská vodohospodářská společnost a.s.** (dále i jen jako „PVS“), který odpovídá částce, kterou PVS v souladu s příslušnou nájemní smlouvou proinvestovala, snížené o hodnotu již zařazeného majetku. Na základě inventury příslušného účtu bylo zjištěno, že **účet obsahuje i investiční akce, které jsou v užívání, a u nichž nedošlo k zařazení na příslušné majetkové účty**.
 - Výši odpisů za rok 2014 a předchozí účetní období včetně stanovení výše oprávek k 31. 12. 2014 z důvodu nezatřídění a klasifikace do odpisových skupin není možné předběžně vyčíslit a tudíž ani dopad do výsledku hospodaření účetní jednotky za běžné účetní období i do ostatních složek vlastního kapitálu (zejména účet 408 – Opravy minulých období).
- Z inventarizačních zápisů účetního střediska MHMP vyplývá, že k některým stavbám a movitému majetku spravovaném společností PVS **byla navržena tvorba opravné položky v celkové výši 195 mil. Kč**. Přesto v roce 2014

nebyly v účetnictví účetní jednotky zaúčtovány z tohoto titulu žádné opravné položky, které by zohlednily jeho reálnou hodnotu a tudíž jsou aktiva HMP v předmětném rozsahu nadhodnocena.

- Na účtu 042 – Nedokončený dlouhodobý hmotný majetek účetního střediska TSK (Technická správa komunikací) je k rozvahovému dni 31. 12. 2014 evidován **nedokončený majetek ve výši 3,9 mld. Kč**. Na základě inventury účtu bylo zjištěno, že účet obsahuje investiční akce, které jsou v užívání, popř. **beze změny oproti letům minulým a u nichž nedošlo k zařazení na příslušné majetkové účty a zahájení odepisování tohoto majetku.**
 - Výši odpisů za rok 2014 a předchozí účetní období včetně stanovení výše oprávek k 31. 12. 2014 z důvodu nezatřídění a klasifikace do odpisových skupin není možné předběžně vyčíslit a tudíž ani dopad do výsledku hospodaření účetní jednotky za běžné účetní období i do ostatních složek vlastního kapitálu (zejména účet 408 – Opravy minulých období).
- Na účtu 042.0011 – Nedokončený dlouhodobý hmotný majetek účetního střediska TSK hospodářská činnost jsou k rozvahovému dni 31. 12. 2014 evidovány nezařazené investice v celkové hodnotě 23.449 tis. Kč, které jsou v užívání a u nichž nedošlo k zařazení na příslušné majetkové účty a zahájení odepisování tohoto majetku.
 - Výši odpisů za rok 2014 a předchozí účetní období včetně stanovení výše oprávek k 31. 12. 2014 z důvodu nezatřídění a klasifikace do odpisových skupin není možné předběžně vyčíslit a tudíž ani dopad do výsledku hospodaření účetní jednotky za běžné účetní období i do ostatních složek vlastního kapitálu (zejména účet 408 – Opravy minulých období).
- Na účet 406 – Oceňovací rozdíly při prvotním použití metody byla v průběhu roku 2014 zaúčtována částka ve výši **581.469 tis. Kč**, která představuje dopočítanou hodnotu odpisů majetku zařazeného v roce 2014, který však měl být správně zařazen a odepisován od skutečného dne uvedení do užívání, tj. před 1. 1. 2014.
 - V případě, že den skutečného uvedení do užívání připadl na den po 31. 12. 2011, měla být částka dopočítaných odpisů, popř. částka dopočítaných odpisů připadající na období po 31. 12. 2011 v případě skutečného uvedení do užívání před 31. 12. 2011, dle platné legislativy správně zaúčtována na účet 408 – Opravy minulých období. Jedná o významné opravy, které by v minulých účetních obdobích významně ovlivnily výsledek hospodaření.
- Na účtu 022.0000 – Samostatný movitý majetek a soubory movitých věcí účetního střediska MHMP je evidován k rozvahovému dni 31. 12. 2014 odborem SVM majetek v hodnotě **3.149 mil. Kč**. K této hodnotě nám **nebyl předložen položkový inventurní soupis a zápis z provedené fyzické inventury tohoto majetku** a tudíž **nebylo možné ověřit soulad evidovaného účetního stavu se stavem skutečným a nebyla zajištěna průkaznost účetnictví HMP v rozsahu konečného zůstatku tohoto účtu**. Dále k movitému majetku na účtu 022 – Samostatné movité věci a soubory movitých věcí evidovaném Odborem SVM pod inventurním číslem M00004010274 (s pořizovací hodnotou 13 mil. Kč) nebyla dohledána karta majetku.
- Na účtu 022 – Samostatné hmotné movité věci a soubory movitých věcí (analytický účet 0018) účetního střediska MHMP je veden majetek ve výši **144 mil. Kč bez inventurního čísla**. Tento majetek byl účetně převeden z účtu 042 - nedokončený dlouhodobý hmotný majetek na účet 022 – Samostatné movité věci a soubory movitých věcí, ale odbor SVM tento majetek od odboru OMI (nyní OSI/OTV) **fakticky nepřevzal, nepřidělil mu inventurní číslo a nepodepsal protokol o převzetí a nebylo tedy zahájeno odepisování těchto majetkových složek.**
 - Výši odpisů za rok 2014 a předchozí účetní období včetně stanovení výše oprávek k 31. 12. 2014 z důvodu nezatřídění a klasifikace do odpisových skupin není možné vyčíslit a tudíž ani dopad do výsledku hospodaření

účetní jednotky za běžné účetní období i do ostatních složek vlastního kapitálu (zejména účet 408 – Opravy minulých období).

- HMP eviduje na analytických účtech 031.0510 a 031.0515 k 31. 12. 2014 **nevypořádané pozemky v celkové hodnotě 851.568 tis. Kč**. Tyto analytické účty byly vytvořeny zejména k evidenci pozemků, které HMP nabylo na základě zákona č. 172/1991 Sb., o přechodu některých věcí z majetku České republiky do vlastnictví obcí a pozemků vztahujících se k investičním akcím HMP.
 - Ačkoli jsou nevypořádané pozemky evidovány v účetnictví HMP, zahrnují i pozemky, u nichž je v katastru nemovitostí evidován jiný vlastník než HMP. Na testovaném vzorku se jednalo o pozemky v hodnotě 35.349 tis. Kč. Dále zahrnují pozemky, jejichž parcelní čísla nejsou v katastru nemovitostí evidována. Na testovaném vzorku se jednalo o pozemky v hodnotě 5.854 tis. Kč.
 - K nevypořádaným pozemkům nebyla k 31. 12. 2014 vytvořena opravná položka, která by zohledňovala riziko nadhodnocení aktiv v důsledku možného nesprávného vykazování pozemků, které ve skutečnosti nejsou ve vlastnictví HMP.
- HMP v některých případech pořízení nových pozemků a jejich zařazení **nerespektovalo okamžik uskutečnění účetního případu** (splnění podmínek pro zařazení majetku do užívání), jímž je v případě převodu vlastnictví k nemovitostem, které podléhají vkladu do katastru nemovitostí, den doručení návrhu na vklad katastrálnímu úřadu.
 - V případě pořízení pozemků evidovaných pod inventárními čísly A90000000765 a A90000000639 v celkové hodnotě 57.863 tis. Kč došlo k jejich zařazení do majetku HMP až v účetním období roku 2014, přičemž podání návrhu na vklad do katastru nemovitostí proběhlo již v roce 2013.
 - V důsledku této nesprávnosti došlo k 1. 1. 2014 k podhodnocení aktiv (účet 031 – Pozemky) a vlastního kapitálu (účet 401 – Jmění účetní jednotky) o částku ve výši 57.863 tis. Kč.

Dlouhodobý finanční majetek – akciové portfolio

- Hlavní město Praha eviduje celé své akciové portfolio v souladu se zákonem o účetnictví a souvisejícími právními předpisy, a sice majetkové účasti s rozhodujícím vlivem prostřednictvím jednotlivých analytických účtů 061 – majetkové účasti s rozhodujícím vlivem a majetkové účasti minoritního vlivu pak prostřednictvím samostatných analytických účtů 069 – ostatní dlouhodobý finanční majetek. K majetkovým účastem s rozhodujícím vlivem byly v rámci účetní závěrky sestavené k rozvahovému dni 31. 12. 2014 **vytvořeny opravné položky v celkové výši 2.190.730 tis. Kč**.
 - Na základě předložených účetních výkazů jednotlivých společností akciového portfolia bylo zjištěno, že celková výše opravných položek k dlouhodobému finančnímu majetku byla podhodnocena o 5.588 tis. Kč (u majetkové účasti ve společnosti Kongresové centrum Praha, a.s. byla OP podhodnocena o 3.743 tis. Kč, u majetkové účasti ve společnosti Obecní dům, a.s. pak o 1.671 tis. Kč)

Zajišťovací deriváty a řízení rizik

- Hlavní město Praha využívá pro zajištění úrokových rizik zajišťovací instrumenty v podobě derivátů. Z důvodů eliminace dopadů přecenění derivátů do výsledku hospodaření zavedlo hl. město Praha zajišťovací účetnictví. Hl. město Praha provádí v souladu s § 60 vyhlášky 410/2009 Sb. test efektivity zajištění, kdy toto testování probíhá na bázi porovnání změny peněžních toků zajišťované položky, kterou je v případě HMP úvěr či dluhopis a zajišťovacího

instrumentu, kterým je v případě HMP úrokový swap, s využitím předmětných forwardových úrokových sazeb. Tento postup testování efektivity považujeme v podmínkách HMP za dostačující a podkládající možnost využití zajišťovacího účetnictví.

- V rámci testování správnosti vykazování zajišťovacího účetnictví v účetní evidenci HMP bylo zjištěno, že stav vykazovaný k rozvahovému dni 31. 12. 2014 odpovídá reálné hodnotě vykazovaných pohledávek a závazků vyplývajících ze zajištění, nicméně bylo zjištěno, že počáteční stav pohledávek a závazků ze zajištění byl vykazován v důsledku numerické chyby v podkladu pro zaúčtování o 20 mil. Kč nižší.

Pohledávky a opravné položky k pohledávkám

- Zůstatek účtu 192 - Opravné položky k jiným pohledávkám z hlavní činnosti **nebyl inventarizován**. Jde o porušení § 29 zákona o účetnictví č. 563/1991 Sb.
- Z podkladů pro tvorbu opravných položek na účtu 192 - Opravné položky k jiným pohledávkám z hlavní činnosti (analytický účet 192.0052), které souvisejí s pohledávkami za **odtahy vozidel spravovanými příspěvkovou organizací Správa služeb hl. města Prahy** (dále i jen „SSHMP“), bylo zjištěno, že se inkasované částky započítávají proti nejstarším pohledávkám, zatímco opravné položky jsou vypočteny sazbami 10 až 60 % z novějších pohledávek a 70 % z nejstarších pohledávek, u kterých je do výpočtu nesprávně zahrnuta jednotná splatnost 27. 2. 2013.
 - Tento postup neodpovídá skutečnému stáří pohledávek za odtahy dle jejich inventury předložené ze strany SSHMP. Z celkových 218 mil. Kč bylo 198 mil. Kč splatných do konce roku 2011, měly by k nim být vytvořeny 100% opravné položky. Pouze ke zbývajícím 20 mil. Kč by měly být tvořeny OP nižšími sazbami v odhadované výši 10 mil. Kč.
 - Opravná položka vykázána k 31. 12. 2014 na účtu 192.0052 je podhodnocena o více než 100 mil. Kč (vytvořena opravná položka ve výši 102 mil. Kč místo odhadovaných 208 mil. Kč).
- Dokladové inventury k analytickým účtům 194 – Opravné položky k odběratelům na středisku hospodářské činnosti MHMP **nejsou dostatečně průkazné**, jelikož **neobsahují položkové stavy po jednotlivých odběratelích s časovou strukturou pohledávek po splatnosti** tak, aby bylo možné ověřit oprávněnost tvorby opravné položky, resp. adekvátnost její výše.
 - Byla zjištěna dle účetních pravidel pro vybrané účetní jednotky nedostatečná tvorba opravné položky k pohledávkám za společností Delta Center, a.s. za rok 2014 ve výši 49.050 tis. Kč a tudíž v této výši došlo k nadhodnocení aktiv a hospodářského výsledku HMP.
- Na účetním středisku hospodářské činnosti SOLID a.s. VH bylo k rozvahovému dni 31. 12. 2014 zjištěno nevytvoření opravných položek k pohledávkám (účet 194 – Opravné položky k odběratelům) v úhrnné výši **13.324 tis. Kč**, přičemž tyto opravné položky měly být již vytvořeny v předchozích účetních obdobích. **V důsledku této nesprávnosti došlo k nadhodnocení aktiv a vlastního kapitálu HMP.**
- Na účetním středisku hospodářské činnosti LIGA SERVIS – DOMY VH bylo zjištěno systémově nesprávné nastavení tvorby opravných položek k pohledávkám. Ty nejsou vytvářeny dle příslušné Vyhlášky č. 410/2009 ve výši 10 % hodnoty pohledávky za každých 90 ukončených dní po její splatnosti, ale dle Zákona č. 593/1992, o rezervách pro zjištění základu daně z příjmů, ve znění platném do 31. 12. 2013. Opravné položky k pohledávkám jsou tak vlivem této skutečnosti podhodnocené.

Výsledek hospodaření předchozích účetních období a inventarizace účtů vlastního kapitálu

- Zůstatek účtu 432 - Výsledek hospodaření předcházejících účetních období vykazuje k rozvahovému dni 31. 12. 2014 zůstatek účtu o 2,2 mld. Kč vyšší než součet zůstatku tohoto účtu k 31. 12. 2013 a schváleného hospodářského výsledku účetního období roku 2013. Tento rozdíl je způsoben zaúčtováním dodatečných operací vztahujících se k roku 2010 – 2013, které se týkají zařazení majetku od společnosti PVS.
 - Tyto dodatečné operace za období 2010 – 2013 ovlivňují účet 432 – výsledek hospodaření předcházejících účetních období a to z důvodu skutečnosti, že tento účet je používán také jako účet spojovací mezi účetními středisky. Dodatečné operace s dopadem do výše jmění účetní jednotky jsou důsledkem nevhodně nastavené účetní metodiky zobrazení vztahů mezi účetními středisky HMP a nedostatečně provedenou inventarizací tohoto účtu v tomto roce i v letech minulých.
- Vybrané účty vlastního kapitálu (účet 401 – Jmění účetní jednotky, účet 432 – Výsledek hospodaření předcházejících účetních období) jsou dle interní metodiky HMP používány kromě běžných transakcí definovaných českými účetními pravidly pro vybrané účetní jednotky jako spojovací účty mezi účetními středisky.
 - Předložená inventarizace účtů vlastního kapitálu (zejména účtů 401 a 432) neposkytuje dostatečný průkaz o tom, že konečný zůstatek těchto účtů není ovlivněn i transakcemi, které nemají být v souladu s českými účetními pravidly pro vybrané účetní jednotky prostřednictvím těchto účtů vlastního kapitálu účtovány.

Rezervy

- Dle interní směrnice má HMP stanovenou hranici významnosti pro účtování o rezervách ve výši 50 mil. Kč, přičemž pro případy, kdy není splněna hranice významnosti nebo následek v podobě budoucí ztráty je spíše pravděpodobný než nepravděpodobný, má být účtováno o budoucím riziku prostřednictvím podrozvahových účtů.
 - Hlavní město Praha se nachází v pozici strany žalované u řady soudních sporů (včetně rozhodčích řízení), a to i významných z hlediska potenciálního negativního dopadu na hospodaření HMP, přičemž na tyto soudní spory nebylo v účetnictví HMP reagováno ani jak tvorbou rezervy, ani účtováním podmíněného závazku z titulu soudního sporu v podrozvaze
- V rozhodčím řízení vedeném mezi HMP a společností Inženýring dopravních staveb a.s. (dále i jako „IDS“) ve věci oprávněnosti nároku na další odměnu mandátáře (IDS) souboru staveb Městského okruhu v úseku Myslbekova – Pelc – Tyrolka činí hodnota sporu dle evidence HMP 305.869 tis. Kč, přičemž s ohledem na podstatu sporu a výsledky obdobných typů řízení je pravděpodobné, že HMP bude minimálně z části povinnou nárok IDS uhradit:
 - Vzhledem k tomu, že IDS vykonává do současné doby činnosti mandátáře souboru staveb Městského okruhu, je velmi pravděpodobné, že HMP bude povinnou hradit poskytnuté služby od společnosti IDS, které nejsou předmětem dotčeného rozhodčího řízení, přičemž v účetnictví HMP není daná skutečnost též jakkoli zachycena (tvorbou rezervy nebo dohadné položky pasivní).

Závazky

- Na základě odsouhlasení závazků HMP k vybraným dodavatelům k rozvahovému dni 31. 12. 2014 ve formě konfirmačních dopisů byl porovnáním účetní evidence HMP s obdrženými odsouhlasovacími dopisy identifikován rozdíl ve výši 23.996 tis. Kč, kdy HMP eviduje v rozvaze závazky o tuto částku nižší, než jeho dodavatelé, přičemž tyto rozdíly nebyly zdůvodněny.

- Na středisku 00916382 CENTRA a.s. – AUSTIS a.s. VH (hospodářská činnost) **nebyla doložena inventura účtů 324.0010 a 324.0011**, jejichž konečný zůstatek k 31. 12. 2014 dle účetní evidence činil celkem **93.302 tis. Kč**. Tyto účty jsou určeny k zachycení převodů mezi bankovními účty hlavní a hospodářské činnosti v rámci dotčeného střediska hospodářské činnosti a jejich zůstatek má dle současné metodiky HMP představovat nevyčerpané prostředky na úhradu běžných nákladů spojených se správou nemovitostí využívaných v rámci hlavní činnosti HMP zabezpečenou sdružením mandátních správců CENTRA a.s. a AUSTIS a.s.
- Na základě detailních testů a dotazování pracovníků HMP a mandátních správců byl identifikován metodicky nesprávný postup zachycování transferu peněžních prostředků mezi účty HMP, který způsobil účetní nesprávnost s dopadem do výše konečného zůstatku účtů 324 – Přijaté zálohy, jejíž dopad do účetnictví roku 2014 z důvodu nedoložení inventarizace výše uvedených účtů 324 není možné kvantifikovat.

Časové rozlišení a dohadné položky

- Na účtu 383 Výdaje příštích období jsou na základě Vnitřního sdělení Odboru strategických investic zaúčtovány se souvztažným zápisem na účet 042 Nedokončený dlouhodobý majetek faktury od společnosti EUROVIA CS, a.s. v celkové výši **115.735 tis. Kč** a faktura od společnosti Subterra a.s. ve výši **17.529 tis. Kč** za stavební práce provedené v prosinci roku 2014, přičemž dotčené faktury **byly přijaty ze strany HMP v lednu 2015**.
- Tyto faktury byly zaevidovány zároveň do knihy došlých faktur roku 2014 a tudíž i zaúčtovány do období roku 2014 na účet krátkodobých závazků 321 - Dodavatelé. **K rozvahovému dni 31. 12. 2014 je tedy nadhodnocen stav účtu 042 Nedokončený dlouhodobý hmotný majetek a zároveň nadhodnoceny závazky HMP v částce 133.264 tis. Kč.**
- Nebyla zaúčtována dohadná položka na účet 389 - Dohadné účty pasivní na elektrickou energii, jež byla spotřebována v roce 2014 a související náklady na účet 502 - Spotřeba energie, **přičemž skutečná spotřeba energie ve výši 130.412 tis. Kč byla nesprávně zaúčtována do nákladů až v období roku 2015 na základě faktur č. 920000377 a 920000378.**
- Na účetním středisku MHMP nebyla předložena dokladová inventura k účtu 384 - Výnosy příštích období v hodnotě 284 tis. Kč.

Věcná a časová souvislost s účetním obdobím

- Do nákladů roku 2014 byly na základě Dohod o narovnání zaúčtovány náklady za poskytnuté služby od společnosti MARBES CONSULTING s.r.o. v částce 14.115 tis. Kč, které byly poskytnuty v letech 2012 a 2013, a od společnosti ASD Software, s.r.o. v částce 13.395 tis. Kč, které byly poskytnuty v období od 2. pol. roku 2009 až do 14. 8. 2011 a od 16. 8. 2012 až do 18. 8. 2014.
- **Došlo tak k nadhodnocení nákladů roku 2014 o náklady předchozích účetních období, které měly být v souladu s ustanovením § 26 Vyhl. č. 410/2009 Sb. vykázány rozvahově prostřednictvím účtu 408 - opravy minulých období.**
- HMP převedlo dne 30. 12. 2014 na své dva účty, s nimiž dle mandátní smlouvy mají právo hospodařit zástupci Sdružení CENTRA a.s. – AUSTIS a.s. jakožto poskytovatelé služeb komplexní správy a údržby nemovitostí dle smlouvy SPR/01/00/000614/2008, částku **31.001 tis. Kč**.
- **Tato částka byla nesprávně zaúčtována do nákladů HMP v roce 2014, ačkoli se jedná pouze o převod finančních prostředků mezi účty HMP a náklady budou skutečně vynaloženy až v průběhu roku 2015.**

- Na základě dokladové inventury k účtu 378.0003 střediska hospodářské činnosti MHMP bylo zjištěno, že jeho zůstatek obsahuje částku ve výši 112.786 tis, která měla být vykázána jako výnos z titulu prodeje pozemku, neboť okamžik uskutečnění účetního případu (tzn. den doručení návrhu na zápis katastrálnímu úřadu) nastal 2. 12. 2014.
- V důsledku této nesprávnosti byly k rozvahovému dni nadhodnoceny závazky a zároveň podhodnoceny výnosy, resp. výsledek hospodaření ve výši 112.786 tis. Kč.

Podrozvahová evidence

- K účtu 966 - Dlouhodobé podmíněné závazky z důvodu užívání cizího majetku na základě smlouvy o výpůjčce u odboru služeb, jehož konečný zůstatek činí 25.805 tis. Kč, byl doložen soupis konečných zůstatků účtu za jednotlivé odbory.
 - Tento soupis neobsahuje přehledy zůstatků, které by měly náležitosti dle § 30 zákona o účetnictví č. 563/1991 Sb., a § 8 Vyhl. č. 270/2010 Sb. o inventarizaci majetku a závazků, resp. neuvádí odkaz, zda takové soupisy existují a kde jsou uloženy po stejnou dobu jako celá dokumentace, t.j. minimálně 5 let.
- Na účtu 972 - Dlouhodobé podmíněné závazky ze smluv o pořízení dlouhodobého majetku je mj. vykázána hodnota 190 mil. Kč jako odhad závazku HMP vůči městské příspěvkové organizaci Lesy hl. města Prahy na rok 2015.
 - Dle odst. 4 § 72 Vyhlášky č. 410/2009 Sb. by evidovaná výše závazku měla být stanovena v úhrnu na 3 následující účetní období, nikoliv pouze za jedno období. Vykazovaný zůstatek by tak měl být jen u této přezkoumávané položky o 380 mil. Kč vyšší.
- K účtu 982 – Dlouhodobé podmíněné závazky z poskytnutých garancí v hodnotě 1.277.095 tis. Kč účetního střediska Městský investor nebyla inventura předložena.

Příloha účetní závěrky

- Příloha účetní závěrky sestavená k 31. 12. 2014 neobsahuje textové části tak, jak požaduje zákon č. 563/1991 Sb., o účetnictví. Nicméně účetní závěrka včetně přílohy byla zaslána do Centrálního systému účetních informací státu a přijata bez výhrad. Ačkoli Hlavní město Praha vystupuje při sestavení účetní závěrky jako jeden subjekt (jedna účetní jednotka) včetně městských částí, nemá k dispozici podrobné informace za jednotlivé městské části.

Inventarizace majetku a závazků

- Inventarizace majetku a závazků k 31. 12. 2014 byla provedena ne zcela v souladu ustanoveními § 29 a 30 zákona č. 563/1991 Sb., o účetnictví, ve znění pozdějších předpisů a prováděcí vyhláškou č. 270/2010 Sb., o inventarizaci majetku a závazků, ve znění pozdějších předpisů a to z následujících důvodů:
 - Předložený návrh inventarizační zprávy neobsahuje veškeré náležitosti dle § 2 písm. e) Vyhlášky č. 270/2010 Sb., zejména seznam všech inventurních soupisů za celé vlastní HMP.
 - U řady i významných účtů z hlediska výše konečného zůstatku, jak je blíže specifikováno na jiných místech této zprávy, nebylo prokázáno provedení jejich inventarizace, nebyla tedy zajištěna v rozsahu konečného zůstatku těchto účtů průkaznost účetnictví HMP ve smyslu ustanovení § 8 odst. 4 zákona o účetnictví.
 - U řady i významných účtů z hlediska výše konečného zůstatku, jak je blíže specifikováno na jiných místech této zprávy, obsahují inventarizační soupisy pouze konečné zůstatky účtů za jednotlivé odbory, ale soupis jednotlivých položek, ze kterých daný účet sestává, předložen nebyl. Na předložených inventurních soupisech

nebyl ani uveden odkaz, zda takové položkové soupisy existují a kde jsou uloženy po stejnou dobu jako celá dokumentace, tj. minimálně 5 let. Nebylo tedy prokázáno naplnění ustanovení § 30 odst. 7 písm. a) zákona o účetnictví, který **určuje povinnost majetek a závazky jednoznačně určit, aby provedená inventarizace zajistila průkaznost účetnictví HMP ve smyslu ustanovení § 8 odst. 4 zákona o účetnictví.**

- Rekapitulace inventurních soupisů za jednotlivé syntetické účty nejsou přehledně sestaveny za celé vlastní hlavní město Prahu a nenaplnují požadavek na srozumitelnost provedené inventarizace. Rekapitulace za účetní středisko MHMP shrnuje inventurní soupisy pouze za jednotlivé odbory HMP (bez odboru městského investora, resp. odboru strategického investora a odboru technické vybavenosti) a **nezahrnuje inventurní soupisy za ostatní účetní střediska, z nichž sestává účetní závěrka (rozvaha) za vlastní hlavní město Prahu (účetní jednotka) – Městská policie, Technická správa komunikací, 22 samostatných účetních středisek hospodářské činnosti, MHMP příjmy, MHMP daně.**

3.2.2.2 Chyby a nedostatky uvedené v ustanovení § 10 odst. 3 písm. b) zákona č. 420/2004 Sb.

Při přezkoumání hospodaření vlastního hl. m. Prahy za rok 2014 jsme zjistili následující chyby a nedostatky uvedené v ustanovení § 10 odst. 3 písm. b):

Veřejné zakázky

- V rámci veřejné zakázky „Dodávka elektřiny a zemního plynu pro veřejné osvětlení na území hlavního města Prahy“ zadavatel (HMP) **neuveřejnil** dle ust. §147a odst. 2 zákona č. 137/2006 Sb., o veřejných zakázkách (dále i jen „ZVZ“) **úplné znění smlouvy do 15. dnů od jejího uzavření**. Dále zadavatel **nedodržel** ustanovení ust. §147a, odst. 3 ZVZ, **když neuveřejnil skutečně uhrazenou cenu** (do data provedení přezkoumání této zakázky, tj. 13. 5. 2015).

Dlouhodobý hmotný majetek

- Není dodržován závazný postup účtování a evidence drobného dlouhodobého majetku (účet 028) stanovený Vyhláškou č. 410/2009 Sb. Drobný dlouhodobý hmotný majetek má obsahovat hmotné movité věci, popřípadě soubory majetku, které jsou charakterizovány samostatným technicko-ekonomickým určením, u kterých doba použitelnosti je delší než jeden rok a ocenění jedné položky je v částce 3.000 Kč a vyšší a nepřevyšuje částku 40.000 Kč. Obdobnou definici obsahuje rovněž interní směrnice „Nařízení ředitele Magistrátu hlavního města Prahy č. 19/2009 k vedení evidence a k inventarizaci majetku ve vlastnictví hlavního města Prahy ve správě Magistrátu hlavního města Prahy“.
- Na základě položkového soupisu vybraného účtu 028.0000 – drobný dlouhodobý hmotný majetek a testovaného vzorku majetku bylo identifikováno **nedodržení výše uvedeného závazného postupu**, jelikož na účet 028 je účtován i majetek s pořizovací hodnotou nad 40 tis. Kč (majetek evidovaný pod inventárním číslem M00002031867, M00005017240, M00002042078, M00002042086), přičemž pořízení tohoto majetku nebylo financováno z investičních prostředků.
- V průběhu roku 2014 bylo identifikováno **nedodržení závazného postupu** v případě pořízeného majetku s inventárním č. MA0000004459 s pořizovací cenou 422 tis. Kč.
- U movitého majetku s inventárním č. M00004010260 v pořizovací hodnotě 47 mil. Kč došlo v září 2014 k pozastavení odpisování, přičemž důvod nebyl vysvětlen.

Podrozvahová evidence

- Směrnice č. 1 pro oblast podrozvahové evidence v části 5 uvádí nesprávný účetní postup pro podmíněné závazky a sice, že na účet 972 - Dlouhodobé podmíněné závazky se účtují závazky ze smluv o pořízení dlouhodobého majetku. Jde o **nedodržení Směrné účtové osnovy** pro vybrané účetní jednotky, která je přílohou č. 7 vyhl. č. 410/2009 Sb., dle které jsou pro podmíněné závazky neinvestičního charakteru určeny účty 973 - Krátkodobé podmíněné závazky z jiných smluv a 974 - Dlouhodobé podmíněné závazky z jiných smluv. Dopad na faktické účtování však identifikován nebyl.
- Evidence případů vedených na účtu 972 - Dlouhodobé podmíněné závazky ze smluv o pořízení dlouhodobého majetku **neodpovídá obsahovému vymezení účtu**, neboť se **nejedná o závazky z titulu smluv o pořízení dlouhodobého majetku, ale o závazky za dodávky služeb**. Obsahově by proto měly být evidovány na účtu 974 - Dlouhodobé podmíněné závazky z jiných smluv.

- Na účtu 986 - Ostatní dlouhodobá podmíněná pasiva je vykázána hodnota 87.057 tis. Kč, přičemž uvedené číslo účtu již není pro rok 2014 vymezeno ve směrné účetní osnově dle Vyhlášky 410/2009 Sb. a od 1. 1. 2014 byl tento účet nahrazen účtem 994 - Ostatní dlouhodobá podmíněná pasiva.
- Na účtu 981 – Krátkodobé podmíněné závazky z poskytnutých garancí je vykázána ve výši 7,4 mld. Kč záruka poskytnutá Dopravnímu podniku hl. m. Prahy. Jedná se o desetiletý směnečný program. Závazek by měl být vykázán jako dlouhodobý, tedy na účtu 982 - Dlouhodobé podmíněné závazky z poskytnutých zajištění.

Účetní politiky

- Ne veškerá účetní pravidla a politiky v podobě interních směrnic jsou nastaveny jednotně pro celé vlastní hlavní město Prahu a jeho jednotlivé složky (Městská policie, účetní střediska hospodářské činnosti spravovaná mandátními správci): důsledkem této skutečnosti jsou rozdílné způsoby účetního zachycení obdobných typů transakcí, resp. jejich nezachycování (např. hranice významnosti pro účtování o časovém rozlišení, způsob účtování o opravných položkách).

3.3 Upozornění na případná rizika

Na základě zjištění podle ustanovení § 10 odst. 2 písm. b) zákona č. 420/2004 Sb., ve znění pozdějších předpisů, upozorňujeme na následující případná rizika, která mohou mít negativní dopad na hospodaření vlastního hl. m. Prahy v budoucnosti:

Rezervy na soudní spory

- Dle interní směrnice má HMP stanovenou hranici významnosti pro účtování o rezervách ve výši 50 mil. Kč, přičemž pro případy, kdy není splněna hranice významnosti nebo následek v podobě budoucí ztráty, je spíše pravděpodobný než nepravděpodobný, má být účtováno o budoucím riziku prostřednictvím podrozvahových účtů.
- Hlavní město Praha se nachází v pozici strany žalované u řady soudních sporů (včetně rozhodčích řízení) a to i významných z hlediska potenciálního negativního dopadu na hospodaření HMP, přičemž na tyto soudní spory nebylo v účetnictví HMP reagováno jak tvorbou rezervy, tak účtováním podmíněného závazku z titulu soudního sporu v podrozvaze.

Nezasmluvněné závazky

- Vlastní hlavní město Praha nezohledňuje ve svém účetnictví přijatá nezasmluvněná plnění od externích dodavatelů. Příkladem jsou služby od společnosti Inženýring dopravních staveb a.s. (dále i jako „IDS“), která poskytuje služby mandátáře souboru staveb Městského okruhu v úseku Myslbekova – Pelc – Tyrolka (dále i jen „MO“).
- Na část poskytnutých plnění (do poloviny roku 2014) je vedeno rozhodčí řízení o určení oprávněnosti nároku na další odměnu mandátáře souboru staveb MO v hodnotě dle evidence HMP 305.869 tis. Kč, na které nebylo v účetnictví HMP za rok 2014 jakkoli reagováno (tvorba rezervy, podrozvahové zachycení podmíněného závazku).
- Společnost IDS poskytla a poskytuje i další služby mandátáře stavby, které již nejsou předmětem dotčeného rozhodčího řízení a jejichž výše nebyla ze strany HMP kvantifikována a nebylo tedy na danou skutečnost v účetnictví HMP jakkoli reagováno (tvorba rezervy, příp. dohadné položky pasivní).

Sporné pozemky

- Vlastní hlavní město Praha eviduje ve svém majetku řadu nevypořádaných pozemků (k 31. 12. 2014 ve výši 851.568 tis. Kč), se kterými nakládá jako jejich vlastník, přičemž na mnohé z nich byl vznesen restituční nárok.
- V případě, že v dotčených sporech na určení vlastnictví nebude HMP stranou úspěšnou, bude tento majetek muset být z účetnictví HMP odúčtován a HMP zřejmě bez náhrady ztratí část svého majetku.

Nedostatečná tvorba opravných položek

- Vlastní HMP tvoří opravné položky k pohledávkám v souladu s ustanovením § 65 Vyhlášky č. 410/2009 Sb. ve výši 10 % za každých 90 dnů po splatnosti, přesto může být vykazovaná hodnota některých pohledávek nadhodnocena proti jejich reálné hodnotě z důvodu nedostatečnosti tvorby opravných položek dle platných účetních pravidel pro vybrané účetní jednotky.

3.4 Doplnující údaje za vlastní hl. m. Prahu (bez městských částí)

K datu vyhotovení této zprávy nebyly k dispozici veškeré údaje pro výpočet níže uvedených finančních ukazatelů za celé hlavní město Prahu. Z důvodu takových chybějících údajů za městské části hl. m. Prahy zde proto uvádíme ukazatele za vlastní hlavní město Prahu (bez městských částí). Tyto ukazatele vycházející z účetních hodnot a nezohledňují tak nesprávnosti zjištěné v průběhu přezkoumání hospodaření HMP.

3.4.1 Podíl pohledávek na rozpočtu

A	Pohledávky	3 078 675 477,73 Kč
B	Rozpočtové příjmy	59 460 502 623,26 Kč
A / B * 100 %	Podíl pohledávek na rozpočtu	5,18%

3.4.2 Podíl závazků na rozpočtu

C	Závazky	2 454 557 993,05 Kč
B	Rozpočtové příjmy	59 460 502 623,26 Kč
C / B * 100 %	Podíl závazků na rozpočtu	4,13%

3.4.3 Podíl zastaveného majetku na celkovém majetku

D	Zastavený majetek	1 277 095 393,41 Kč
E	Stálá aktiva brutto	303 941 882 656,47 Kč
D / E * 100 %	Podíl zastaveného majetku na celkovém majetku	0,42%

Datum vyhotovení zprávy: 25. 5. 2015

Auditorská společnost:
NEXIA AP, a.s.
Oprávnění č. 96



Auditor:
Ing. Jakub Kovář
Oprávnění č. 1959

Zpráva projednána se statutárním orgánem hl. m. Prahy dne 25.5. 2015

Podpis statutárního orgánu hl. m. Prahy

Zpráva projednána s Finančním výborem zastupitelstva hl. m. Prahy dne 2015.

Zpráva předána statutárnímu orgánu hl. m. Prahy dne 25.5. 2015.

Přílohy:

Příloha A - Přehled právních předpisů, jejichž soulad s přezkoumávaným hospodařením auditor ověřil

Příloha B - Označení všech dokladů a jiných materiálů využitých při přezkoumání hospodaření

Příloha C - Účetní závěrka, kterou tvoří rozvaha, výkaz zisku a ztráty, příloha, přehled o peněžních tocích, přehled o změnách vlastního kapitálu

Příloha D - Finanční výkaz (přehled pro hodnocení plnění rozpočtu územních samosprávných celků a dobrovolných svazků obcí)

Příloha E - Stanovisko statutárního orgánu hl. m. Prahy dle požadavku ustanovení § 7 odst. 1 písm. f) zákona č. 420/2004 Sb.

PŘÍLOHA A

Přehled právních předpisů, jejichž soulad s přezkoumávaným hospodařením auditor ověřil

Při provádění přezkoumání hospodaření auditor posuzuje soulad nejméně hospodaření s následujícími právními předpisy popř. jejich vybranými ustanoveními:

- zákonem č. 420/2004 Sb., o přezkoumávání hospodaření územních samosprávných celků a dobrovolných svazků obcí, ve znění pozdějších předpisů,
- vyhláškou č. 449/2009 Sb., o způsobu, termínech a rozsahu údajů předkládaných pro hodnocení plnění státního rozpočtu, rozpočtů státních fondů, rozpočtů územních samosprávných celků, rozpočtů dobrovolných svazků obcí a rozpočtů Regionálních rad regionů soudržnosti, ve znění pozdějších předpisů, která provádí některá ustanovení zákona č. 218/2000 Sb., o rozpočtových pravidlech a o změně některých souvisejících zákonů (rozpočtová pravidla), ve znění pozdějších předpisů,
- zákonem č. 250/200 Sb., o rozpočtových pravidlech územních rozpočtů, ve znění pozdějších předpisů, a souvisejícími prováděcími právními předpisy:
- vyhláškou č. 323/2002 Sb., o rozpočtové skladbě, ve znění pozdějších předpisů,
- zákonem č. 563/1991 Sb., o účetnictví, ve znění pozdějších předpisů, a souvisejícími prováděcími právními předpisy:
 - vyhláškou č. 410/2009 Sb., kterou se provádějí některá ustanovení zákona č. 563/1991 Sb., o účetnictví, ve znění pozdějších předpisů, pro některé vybrané účetní jednotky,
 - vyhláškou č. 383/2009 Sb., o účetních záznamech v technické formě vybraných účetních jednotek a jejich předávání do centrálního systému účetních informací státu a o požadavcích na technické a smíšené formy účetních záznamů (technická vyhláška o účetních záznamech),
 - českými účetními standardy pro některé vybrané účetní jednotky, které vedou účetnictví podle vyhlášky č. 410/2009 Sb.,
- zákonem č. 131/2000 Sb., o hlavním městě Praze, ve znění pozdějších předpisů,
- zákonem č. 137/2006 Sb., o veřejných zakázkách, ve znění pozdějších předpisů,
- zákonem č. 243/2000 Sb., o rozpočtovém určení výnosů některých daní územních samosprávným celkům a některým státním fondům (zákon o rozpočtovém určení daní), ve znění pozdějších předpisů,
- nařízením vlády č. 564/2006 Sb., o platových poměrech zaměstnanců ve veřejných službách a správě, ve znění pozdějších předpisů, provádějící některá ustanovení zákona č. 262/ 2006 Sb., zákoník práce, ve znění pozdějších předpisů.

PŘÍLOHA B

Označení všech dokladů a jiných materiálů využitých při přezkoumání hospodaření

- Rozvaha, Výkaz zisku a ztráty, Přehled o změnách vlastního kapitálu, Přehled o peněžních tocích, Příloha k účetní závěrce k 31. 12. 2014 za vlastní HMP
- Rozvaha, Výkaz zisku a ztráty, Přehled o změnách vlastního kapitálu, Přehled o peněžních tocích, Příloha k účetní závěrce k 31. 12. 2014 za HMP
- Analytické obrátové předvahy za jednotlivá účetní střediska a za celé vlastní HMP k 31. 12. 2014
- Účtový rozvrh na rok 2014
- inventarizace rozvahových a podrozvahových účtů za vlastní HMP 2014 – sestava SOR 301,
- inventarizace rozvahových a podrozvahových účtů za HMP celkem 2014 – sestava SOR 220.
- Zápisy z jednání zastupitelstva HMP (ZHMP), zápisy z jednání rady HMP (RHMP), zápisy z finančního výboru ZHMP, zápisy z kontrolního výboru ZHMP
- Usnesení ZHMP a Usnesení RHMP
- Pravidla pro přípravu a vyhotovování materiálů pro jednání ZHMP, Pravidla pro přípravu a vyhotovování materiálů pro jednání RHMP
- Vnitřní předpisy Odboru účetnictví (Vnitřní směrnice vydané odborem účetnictví č. 1 – č. 9, Oběh účetních dokladů platný od 1.1.2014, Odpisový plán pro hmotný a nehmotný majetek),
- Podpisová oprávnění
- Zpráva o výsledku přezkoumání hospodaření HMP za rok 2013
- Zprávy o výsledku přezkoumání hospodaření 57 městských částí HMP za rok 2014
- Roční zpráva interního auditu za rok 2013 a 2014
- Zpráva interního auditu č. 1/2014 a č. 2/2014
- Plán kontrol odboru kontrolních činností
- Přehled soudních sporů za rok 2014 a 1-3/2015 a Přehled významných soudních sporů k 4/2015

- Zpráva o plnění rozpočtu hlavního města Prahy a vyúčtování výsledků hospodaření hlavního města Prahy za rok 2013 – závěrečný účet, včetně jeho schválení ZHMP, vývěska
- Rozpočet vlastního hlavního města Prahy na rok 2014, dotačních vztahů k městským částem hlavního města Prahy na rok 2014 a rozpočtového výhledu do roku 2019, včetně jeho schválení ZHMP, vývěska
- Přehled veškerých rozpočtových opatření přijatých v roce 2014
- Rozpočtová opatření: 4455, 4457, 3639, 1260, 1014, 3050, 3046, 1016, 7011, 7014, 5025, 4214, 4215, 4373, 4237, 4122, 4152, 4386
- Rozbor čerpání výdajů rozpočtu za období 12/2014 pol. 5166

- Rozbor čerpání výdajů rozpočtu za období 12/2014 pol. 5168
- Rozbor čerpání výdajů rozpočtu za období 12/2014 pol. 5169
- Rozbor čerpání výdajů rozpočtu za období 12/2014 pol. 5213
- Finanční vypořádání se státním rozpočtem
- Finanční vypořádání UZ 27355, UZ 27902, UZ 98116
- Pohyby na účtech 572, 672
- Pohyby na účtech peněžních fondů 419 xxxx
- Doklady k tvorbě a čerpání fondů č. 944000000, 000510010, 950000033, 950000002, 950000024
- Usnesení RHMP č. 441 ze dne 18. 3. 2014
- Bankovní výpisy k peněžním fondům
- Statut fondu Finančního vypořádání příspěvkových organizací hlavního města Prahy včetně jeho schválení ZHMP
- Statut fondu zaměstnavatele včetně jeho schválení RHMP
- Zásady pro používání prostředků fondu zaměstnavatele Městské policie hl.m. Prahy pro rok 2014 včetně schválení RHMP
- Statut peněžního fondu Dary na provoz Útulků pro opuštěná zvířata hlavního města Prahy provozovaných Městskou policií hl.m. Prahy včetně schválení ZHMP
- Výdaje rozpočtu

§ 2119

Platební poukaz agendové číslo: 1487V00003

Usnesení ZHMP č. 33/2 z dne 12.12.2013

Smlouva o prodeji a koupi týkající se prodeje akcií ve společnosti Pražská plynárenská Holding a.s

§ 2212

Doklady agendové číslo: 142100007, 142100721, 142100050, 142100059, 142100086, 142200024, 142200199, 122102099

Dohoda o dalším postupu mezi Hlavním městem Prahou a Metrostavem a.s.

Kupní smlouva o převodu ideálních vlastnických podílů pozemků č. KUP/21/04/006090/2013

Usnesení ZHMP č. 26/21 ze dne 25.4.2013

§ 2221

Platební poukazy agendové číslo: 1429Z00019, 1429Z00099, 1429Z 00102

Smlouva o veřejných službách ve veřejné drážní a městské autobusové dopravě v systému Pražské integrované dopravy na rok 2010 až 2019 včetně jejích příloh

Dodatek č. 4 ke Smlouvě o veřejných službách ve veřejné drážní a městské autobusové dopravě v systému Pražské integrované dopravy na rok 2010 až 2019

Dodatek č. 9 ke Smlouvě o veřejných službách ve veřejné drážní a městské autobusové dopravě v systému Pražské integrované dopravy na rok 2010 až 2019

Dodatek č. 12 ke Smlouvě o veřejných službách ve veřejné drážní a městské autobusové dopravě v systému Pražské integrované dopravy na rok 2010 až 2019

Usnesení RHMP č. 1593 z 24.6.2014

Usnesení RHMP č. 2800 z 21.10.2014

Usnesení RHMP č. 3099 z 4.12.2014

Usnesení ZHMP č. 35/4 z 27.2.2014

Komentář k čerpání rozpočtu PID za rok 2014 vypracované společností ROPID

Kalkulace nákladů PID na rok 2014 – porovnání výsledné a plánované kalkulace

Platební poukazy agendové číslo: 1429Z00012, 1429Z00085, 1429Z00020, 1429Z00067

Platební kalendář čerpání dotací z rozpočtu hl.m. Prahy v roce 2014 pro Dopravní podnik hl.m. Prahy včetně jeho změn

Usnesení ZHMP č. 41/13 z 11.9.2014

Žádost dopravního podniku hl.m. Prahy o předfinancování investiční akce č. 4534

§ 3311

Platební poukaz agendové číslo: 1462Z00648, 1462Z00651, 1462Z00652, 1462Z00653, 1462Z00745

Rozpis ukazatelů pro sestavu rozpočtu na rok 2014 pro Divadlo na Vinohradech

Rozpis ukazatelů pro sestavu rozpočtu na rok 2014 pro Hudební divadlo Karlín

Rozpis ukazatelů pro sestavu rozpočtu na rok 2014 pro Divadlo na Palmovce

Rozpis ukazatelů pro sestavu rozpočtu na rok 2014 pro Městská divadla pražská

Zápisy z projednání rozboru hospodaření za rok 2014 za vybraná divadla

Deník rozpočtu za vybraná divadla UCRDR001

Usnesení RHMP č. 978 z 13.5.2014, č. 2678 z 7.10.2014, č. 2756 z 21.10.2014, č.540 z 18.3.2014, č. 1701 z 15.7.2014

§ 3639

Faktura agendové číslo: 148301585

Smlouva INO/83/01/01/2325/2013

Platební poukazy agendové číslo: 1483V00066, 1487V00009, 1487V00002, 1487V00014

Usnesení RHPM č. 883 ze dne 29.4.2014

Smlouva o upsání akcií mezi Kongresové centrum Praha a.s. a Hlavní město Praha

Usnesení ZHMP č. 35/4 ze dne 27.2.2014

Stanovy akciové společnosti Operátor OPENCARD, a.s.

Usnesení ZHMP č. 35/7 ze dne 27.2.2014

Smlouva o účtu pro dosud nevzniklou právnickou osobu

Usnesení ZHMP č.40/19 ze dne 19.6.2014

§ 3722

Faktury agendové číslo: 148500412, 148500396

Bankovní výpis č. 96

Smlouva o poskytování služeb č. INO/85/02/003640/2014 včetně dodatku č. 1

Smlouva o poskytování služeb č. INO/85/02/000056/2012

Smlouva č. INO/55/02/000986/2001 o komplexním systému nakládání s komunálním odpadem na území hl.m. Prahy včetně dodatku č. 22

Smlouva o poskytování služeb č. INO/85/02/003641/2014

§ 4350

Platební poukazy agendové číslo: 1404Z01563, 1404Z01466, 1404Z01192, 1404Z01564, 1404Z00557, 1404Z00558, 1404Z00559, 1404Z00560, 1404Z00564

Investiční transfery pro domovy pro seniory - Usnesení RHMP č. 1527 z 24.6.2014

Vyúčtování poskytnutých neinvestičních transferů vybraných domovů pro seniory

Avízo MPSV o poskytnuté dotaci určené poskytovatelům sociální služeb, 1., 2. a 3. Splátka

Avízo MPSV o poskytnutí mimořádné dotace v říjnu 2014

Avízo MPSV o poskytnutí mimořádné dotace v listopadu 2014

Rozpis ukazatelů pro sestavu rozpočtu na rok 2014 pro Domov pro seniory Ďáblice

Rozpis ukazatelů pro sestavu rozpočtu na rok 2014 pro Domov pro seniory Kobylisy

Rozpis ukazatelů pro sestavu rozpočtu na rok 2014 pro Domov pro seniory Malešice

Rozpis ukazatelů pro sestavu rozpočtu na rok 2014 pro Domov pro seniory Zahradní Město

Žádost o mimořádné uvolnění neinvestičních finančních prostředků 2014 – Domov pro seniory Malešice § 6171

Faktury agendové číslo: 1401H01173, 1401H04232, 1440005772, 144001386, 144001209, 144001271, 1401H04486, 140200010, 144001140, 144000608, 144000856, 144001360, 144000889, 144000570, 144000911, 144000705, 1401VH00602, 1401VH00603, 1440V00019, 1401VH00102

Smlouva o nájmu objektu a poskytování facility managementu č. INO/66/01/000195/2006 včetně dodatku č. 1 a 2

Smlouva o nájmu č. NAN/01/01/00115/2014 včetně schválení dle usnesení RHMP č.1543 z 24.6.2014

Smlouva o nájmu nebytových prostor č. NAN/40/03/002696/2011 včetně dodatku č. 1

Smlouva o poskytování poradenské činnosti č. POC/40/01/003054/2014 včetně schválení dle usnesení RHMP č. 890 z 29.4.2014

Smlouva ZPR/88/04/000004/2014 včetně schválení dle usnesení RHMP č. 1555 z 24.6.2014

Smlouva o dílo DIL/02/01/002542/2014 včetně schválení dle usnesení RHMP č. 1520 z 24.6.2014

Dohoda o narovnání č. DOH/40/01/003090/2014 včetně schválení dle usnesení RHMP č. 2615 z 30.9.2014

Smlouva INO/40/05/003043/2014 včetně schválení dle usnesení RHMP č. 362 z 28.2.2014

Smlouva o poskytování maintenance INO/40/02/002814/2012

Smlouva o zajištění provozu pražského centra kartových služeb č. INO/40/06/003083/2014 včetně schválení dle usnesení RHMP č. 2246 z 2.9.2014

Smlouva o poskytování služeb podpory a údržby programového vybavení č. INO/40/02/002828/2012

Smlouva o poskytování služeb provozu a rozvoje portálu hl.m. Prahy č. INO/40/02/002410/2010

Smlouva o poskytování služeb č. INO/40/04/002567/2011

Smlouva č. SPR/01/00/000614/2008

Dohoda o narovnání č. DOH/40/05/003091/2014 včetně schválení dle usnesení RHMP č. 2590 z 30.9.2014

Smlouva o poskytnutí podpory programového projektu č. DOT/45/04/000007/2013 a usnesení RHMP č. 1602 z 9.10.2012

- Přehled veřejných zakázek zadávaných v roce 2014
- Dokumentace ke vzorku 13 veřejných zakázek
- Přehled transferů z Operačního program Praha konkurenceschopnost v roce 2014
- Dokumentace včetně prvotních dokladů k projektu č. CZ.2.16/1.1.00/20520– Park u Čeňku
 - Doklad č. 05346075
 - Doklad č. 05356005
 - Doklad č. 05356010
 - Doklad č. 05356022
 - Doklad č. 05356026
 - Doklad č. 05356027
 - Doklad č. 05356030
 - Doklad č. 05356043
 - Doklad č. 05356042

- Dokumentace včetně prvotních dokladů k projektu č. CZ.2.16/1.1.00/21505 – Cyklotrasa Záběhlce – Vodní nádrž Hostivař
Hlášení č. 2 za období 1.1.2014 – 30.6.2014
Hlášení č. 3 za období 1.7.2014 – 31.12.2014
Doklad č. 1421K00001
Doklad č. 1421K00002
Doklad č. 1421K00004
Doklad č. 1420K00001
Doklad č. 1420K00003
Doklad č. 1420K00004
Doklad č. 1420K00005
Doklad č. 1420K00006
Doklad č. 1420K00007
Doklad č. 1420K00008
- Dokumentace k dokladovým inventurám k 31.12.2014
- Mzdové listy vybraných zaměstnanců
- Pracovní smlouvy a platové výměry vybraných zaměstnanců
- Podklady k vypláceným odměnám zaměstnanců
- Nařízení ředitele Magistrátu hlavního města Prahy č. 20/2012
- Oběh dokladů
- Vnitřní směrnice č. 1 pro podrozvahovou evidenci
- Vnitřní směrnice č. 2 pro časové rozlišení
- Vnitřní směrnice č. 7 – konec roku 2014
- smlouva č. DOT/62/05/002110/2013 z 6.6.2013
- smlouva č. DOT/62/05/002690/2014 ze dne 17.4.2014
- Doklad č. 740000026 ze dne 21.5.2014
- doklad č. 910000038 z 12.2.2015
- doklad č. 600000102 z 31.12.2014
- faktura č. 920000377
- faktura č. 920000378
- Kniha došlých faktur MHMP
- Kniha došlých faktur Odboru strategických investic a Odboru technické vybavenosti
- Konfirmační dopisy vybraných oslovených dodavatelů
- Podklady k účtu 378 0147, Odbor evidence, správy a využití majetku – nájemní smlouvy s Konsorciem Rohan, rozpis nájmu dle jednotlivých nájemních smluv, účetní zápisy UCRS0016 dle IČ

- Podklady k účtu 378 0150, Odbor evidence, správy a využití majetku – depozita od Praha West Investment k.s., Central Group Zdiby a.s., Skanska Reality a.s.; Platební poukazy o vrácení plateb; Potvrzení o poukázání peněz na účet HMP; Protokol o jednání odboru evidence, správy a využití majetku MHMP ve věci převodu nemovitosti ve vlastnictví hl.m. Prahy
- Podklady k účtu 378 0150, Odbor podnikatelských aktivit – Usnesení RHMP č. 319 z 24.2.2015 k návrhu na výmaz Architektonického ateliéru BETA, státní podnik v likvidaci z OR; Výpis z účtu č. 196
- Podklady k účtu 374 0137, Odbor evropských fondů OPPK – Bankovní výpis č. 102, Hromadný platební poukaz, Smlouva o financování projektu v rámci Operačního programu Praha – Konkurenceschopnost s příjemcem INDECO CZ s.r.o. včetně dodatku č. 1, účetní doklad 253000030, Žádost o platbu
- Podklady k účtu 383 0042 – doklady agendové čílo 1414D00882, 142200402
- Pohyby na účtech 502, 511 a 518 v období 1-5/2015 nad 1 mil Kč
- konfirmační dopisy od spolupracujících bank
- Struktura vytvořených opravných položek k dlouhodobému finančnímu majetku
- Přehled akciového portfolia hl. m. Prahy k rozvahovému dni 31.12.2014 a 31.12.2013
- Dokladová inventarizace účtů 061xxx, 069xxx, 414xxx včetně podkladů
- Znalecký posudek č. 150102 zpracovaný znaleckým ústavem BOHEMIA EXPERTS, s.r.o.
- Zprávy o portfoliu hl. města Prahy
- Účetní závěrky jednotlivých společností akciového portfolia ve struktuře – obratová předvaha, rozvaha, výsledovka a příloha k účetní závěrce.
- Otevřené derivátní transakce HMP – test efektivity 2014
- Dokladové inventarizace rozvahových a podrozvahových účtů vázících se k derivátovým operacím včetně časového rozlišení.
- Rating HMP – Moodys – Credit Analysis
- Rating HMP Moodys – Credit Opinion
- Rating HMP – Standard and Poors
- Bankovní konfirmace ke všem derivátům a úvěrům
- Smlouvy ke všem investičním akcím, na které byly čerpány úvěrové zdroje a následně zajištěny deriváty
- EIB – přehled splátkových plánů úvěrů
- EIB – přehled úrokových sazeb
- zápisy z inventarizace majetku (účtu 042) UCS Městský investor - OTV a OSI evidované jednotlivými mandatáři
- seznam ORG UCS Městský investor k evidovaným stavbám

- přehled staveb a budov z evidence odboru SVM evidovaných na UCS Městský investor k 31.12.2014, přehled nabytí a pozbytí staveb v účetním období 2014 z registru ENO
- vybrané inventární karty majetku A10000000336, A10000000337, A1000000434, A10000000105, A10000000458, A10000000432, A200000026763, A200000026629, A200000025706, A20000006988
- opravy a údržba UCS Městský investor doklad č. 910000161
- zápis z inventarizace majetku (účtu 042) UCS Zdaňovaná činnost
- smlouva včetně dodatků se správcem majetku společností PVS a.s., zápis z inventarizace majetku spravovaného PVS a.s. včetně návrhu na opravné položky k evidovanému majetku
- účet 042 UCS Zdaňovaná činnost nabytí a pozbytí majetku - doklad č. 600000094, doklad č. 745000106
- pozbytí majetku UCS Městský investor - výjezd účtu 554 a 664, doklad č. 912000002 (včetně kupní smlouvy, karty majetku), doklad č. 912000045, 912000017, 912000008, 912000134, 912000016, 912000033
- zápis z inventarizace majetku (účtu 021 a 042) UCS Magistrát hl. m. Prahy
- vybraná akce-ORG UCS Magistrát hl. m. Prahy - 6836
- opravy a údržba UCS Magistrát hl. m. Prahy doklady č. 920000329, 920001126, 920000540, 920001188
- zápisy z inventarizace majetku (účtu 021 a 042) UCS TSK
- vybrané inventární karty majetku UCS TSK TSKRTS000046, TSKRTS000047, TSKRKO000028, TSKRMO000464, TSKRKO005980
- vybrané akce-ORG UCS TSK – 002955, 003262, 003307, 002941, 001539, 004386, 003963
- opravy a údržba UCS TSK doklady č. 000210686, 000210438, 000210617, 000210650, 000210995
- přírůstků majetku (pozemků) – inventární číslo A90000002592, A90000001985, A90000000765, A90000002562, A90000000639 – byly kontrolovány
 - zařazovací protokoly,
 - výpisy z katastru nemovitostí,
 - návrhy na vklady do katastru nemovitostí,
 - inominátní smlouva,
 - smlouva o převodu nemovitostí z příslušnosti hospodařit s majetkem státu do vlastnictví obce,
 - směnná smlouva,
 - protokol o bezúplatném převodu pozemku,
 - smlouva darovací,
 - účetní deník.
- úbytku majetku (pozemků) – inventární číslo – 9058749, 9065811, 9072700, A90000000480, A90000001528, A90000001987, A90000002300 – byly kontrolovány:
 - vyřazovací protokoly,
 - výpisy z katastru nemovitostí,
 - návrhy na vklad do katastru nemovitostí,

- usnesení Zastupitelstva hlavního města Prahy,
 - schvalovací doložka ministerstva financí,
 - darovací smlouva,
 - výpisy z katastru nemovitostí,
 - vnitřní sdělení odboru dopravy,
 - stanovisko odboru ochrany životního prostředí,
 - stanovisko odboru územního plánu,
 - stanovisko útvaru rozvoje,
 - znalecké posudky,
 - směnná smlouva,
 - usnesení vlády české republiky,
 - znalecký posudek,
 - kupní smlouva,
 - dohoda o narovnání a dalším postupu,
 - účetní deník.
- pozemky - inventární číslo – 90001842, 90004302, 90004248, 90002441, 90002443, 90004246, 90002925, 90001839, 90001522, 90000466, 90004245, 90002079, 90004271, 90004247, 90004334, 90000011, 90000747, 90000802, 90004323, 90004105, 90002444, 90002442, 90004303, 90002218, 90000945, 9083870, 9056648, 9014193, 9056688, 9015549, 9014440, 20000041, 20001536, 20000807, 20001840, 2001918, 20001978, 20001986, 20002023, 20009927, 20011401, 20013162, 20013350, 20006903, 20004258, 20016516, 20018068, 20016448, 20008097, 20017804, 90005599, 9020173, 9020661, 9024497, 9082497, 9082500, 9015265, 9022061, 9063123, 9077494 – byly kontrolovány:
 - výpisy z katastru nemovitostí.

- **náklady a výnosy hospodářské činnosti**

- **IČO: 00913383 - ZDAŇOVANÁ ČINNOST**

- **došlé faktury č.** 1483900104, 1483900089, 1483900316, 1483900536, 1483900659, 1429900007, 1429900033, 1429900049, 1429900050, 1483900120, 1483900824, 1583900105; 1483900861, 1483900527, 1483900877.
- **vystavené faktury č.** 1383140002, 1383140005, 1183140086, 1183150012, 1183150013, 1183150014, 1183150015, 1183150016, 1183150017.
- **vnitřní účetní doklady č.** 0402133, 1414Z01985, 1414Z02137, 1414Z00522, 1414Z01157, 1414Z02114, 1414Z00117, 1414Z01426, 1414Z01937, 1414Z00260, 1414Z01874, 1414Z01259, 1414Z02126, 1414Z00152, 1414Z01758, 1414Z02078, 1414Z02079, 1414Z02173, 1414Z02118.
- **smlouvy č.** NAO/58/01/000064/2000 vč. dodatků č. 4 a 5; SME/83/01/015107/2014
- **dokladové inventury k účtům** 194 0002, 241 0020, 241 0034, 311 0002, 311 0019, 311 0812, 341 0111, 341 0112, 348 0000, 349 0078, 378 0003, 378 0012, 384 0000, 459 0100, 469 0803.
- **protokol o vzájemném započtení pohledávek (č. j. SM – 1010/14)**
- **zápočet prokázaných investic vynaložených nájemcem na úhradu nájemného (na základě smlouvy č. NAO/58/01/000064/2000)**

- **IČO: 00916323 – TRADE CENTRE PRAHA VH**

- **došlé faktury č.** FPOU-2014-512-000435, FPOU-2014-512-000554, FPOU-2014-512-000736, FPOU-2015-512-000007, FPOU-2015-512-000099, FVHMP-2014-618-000048, FVHMP-2014-618-000048, FVHMP-2014-618-000003, FVHMP-2014-618-000044, FVHMP-2014-618-000045, FVHMP-2014-618-000001, FVHMP-2014-618-000002

- vystavené faktury č. NB-2014-611-000191, NB-2014-611-000973, NB-2014-611-001310, NN-2014-612-000005, NN-2014-612-000012, NN-2014-612-000044, NN-2014-612-000067, NN-2014-612-000096, NN-2014-612-000122, NN-2014-612-000290, NN-2014-612-000438, NN-2014-612-000714, NN-2014-612-000763, NN-2014-612-001216, NN-2014-612-001243, NN-2014-612-001472, NN-2014-612-001533
 - dokladové inventury k účtům 042 0001, 311 0001, 311 0002, 348 0010, 348 0020, 377 0301
- **IČO: 00914631 – TSK HMP VH**
- došlé faktury č. R2014000188, R2014000108, R2014000109, R2014000107, R2014000130, R2014000150, R2014000185, R2014000075, R2014000005, R2014000022, R2014000075, R2014000074, R2014000005, R2014000188, R2014000189, R2012000003, R2011000032, R2014000097, R2013000103
 - vystavené faktury č. R000085286, R000080251, R000080251
 - vnitřní účetní doklady č. R201400084, R201401824, R201400153, R201400153
 - nájemní smlouva č. 2/14/1601/166, 2/14/1401/042, 1/00/361/0025 (dodatek č. 11), 2/12/1101/471 (dodatek č. 9),
 - smlouva o dílo č. 2/5-2014, 3/14/6200/048, 3/14/1101/050, 3/14/3200/0003, 3/14/6200/081, 3/13/6300/193, 3/14/6200/054; smlouva o zajištění správy majetku
 - bankovní výpis č. 252
 - dokladové inventury k účtům 042 0011, 194 0005, 241 0005, 311 0005, 321 0010, 384 0001, 389 0001
- **IČO: 00909335 – SOLID a.s. VH**
- došlé faktury č. 1713, 2359, 2682, 2855, 2956, 3012, 3148, 2735, 2878, 2938, 3217, 3352, 4025112068, 1542007814, 3415, 3515, 8502831025, 79290015, 20140016, 1080078717, 632014, 20140016, 709291, 14030130, 14030233, 201445, 1411065, 871114, 18, 140100005, 9124247070
 - vystavené faktury č. 12, 524, 2951
 - vnitřní účetní doklad č. 1
 - dokladové inventury k vybraným účtům
 - Pokyn k tvorbě opravných položek k pohledávkám pro správce majetku MHMP
 - Dohoda o zápočtu pohledávek č. INO/83/01/014067/2014
 - dokladové inventury k účtu 194 010, 241 0011, 311 0002, 314 0057, 324 0062, 348 0010, 348 0094,
 - bankovní výpis č. 252
 - finanční vypořádání hospodářské činnosti HMP za rok 2013
 - smlouvy č. C/23/000127/96 (dodatek č. 14), NAN/83/01/010111/2013, NAN/83/01/013984/2014
 - smlouva o dílo č. 30/5/2014, 16-2014, 10/2014, 3/10/2014, 10/10/2014, 21/10/2014, 18/11/2014, 25/11/2014, 27/8/2014
- **IČO: 00909378 – CENTRA a.s. VH**
- došlé faktury č. 54, 5741, 3895, 4702, 4700, 4312, 5176, 5778, 4031, 3102, 1063, 3610, 2955, 5235, 3851, 2885, 3065, 2747, 1518, 1991, 2218, 2864, 2470, 993, 1740, 2342, 6778, 5930, 2226, 2139, 5779, 6289, 6511, 4069, 1994, 2262, 5467, 5112, 5743, 42, 80, 98, 519, 230/15, 232/15,
 - vystavené faktury č. 1, 2, 5
 - vnitřní účetní doklad č. 99631, 99597, 99611, 97158, 95696, 102, 28, 96192, 96034, 96, 88, 92
 - smlouvy č. 51/95, 10911, SOD/14/115, SOD/14/148, mandátní smlouva č. C/23/000128/96
 - dokladové inventury k účtu 241/0011, 245 0040, 311 0001, 314 0051, 321 0100, 348 0010, 378 0006, 389 0000, 933 0000

- **IČO: 00906310 – KOLEKTORY PRAHA VH**
 - došlé faktury č. 114527, 114254, 114500, 114435, 114511, 114236, 114281, 114039, 114052, 114479, 114029, 114293, 114051, 114049, 114145, 114239, 114197, 114427, 114146, 115016, 115011, 115043
 - vystavené faktury č. 2014120013, 2015010014
 - smlouvy č. SoD-19/2014, SODM-26/2014, NAO/55/01/001165/2002 (dodatek č. 23), 4401/13/813, 245/008/01/10, 839/015/05/12 (dodatek č. 3), 4263/09/609, MAN/23/08/003874/2007, OVM-142/2014, SOD 4404/14/2113, 4387/13/2513, SOD-20/2014, SODM-26/2014 vč. dodatku č. 2, SODM-34/2014
 - finanční vypořádání hospodářské HMP za rok 2013,
 - objednávky č. OVSM-110/2014, OVSM-46/2014, OVSM-5/2014, OVSM-39/2014, OVSM-66/2014, OSVM-88/2014, OVSM-126/2014

- **IČO: 00911542 – LIGA SERVIS – DOMY VH**
 - došlé faktury č. 6, 153, 429, 453, 998, 1451, 1539, 1599, 1613, 1630, 133/15, 28/15, 916, 1250, 1368, 1441, 1484, 1484, 1539, 1549, 1552, 1553, 1253,
 - vystavené faktury č. 7, 20, 25
 - nájemní smlouvy č. NAN/83/01/000781/2011, NAN/58/01/016624/2009, NAN/58/01/002424/2002, A/39/1013/01, mandátní smlouva č. C/23/000126/96, dodatky ke smlouvě č. 00/03/2011, NAO/83/01/003636/2011, SOD č. 14013, SOD 538/2014, VYP/83/01/016465/2014, C/23/000126/96, SOD č. 544/2014 vč. dodatků, SOD č. 422/2010
 - vnitřní účetní doklad č. 271, 272, 283, 916, 916, 1250, 1368, 1441, 1484, 1484, 1539, 1549, 1552, 1553, 283, 284, 1317, 265, 7, 106, 29118, 29185
 - finanční vypořádání za rok 2013
 - dokladové inventury k účtu 042 0010, 194 0001, 241 0011, 311 0002, 311 0005, 314 0014, 321 0000, 348 0010, 348 0020, 389 0000, 459 0192,

Příloha C

Účetní závěrka, kterou tvoří rozvaha, výkaz zisku a ztráty, příloha, přehled o peněžních tocích, přehled o změnách vlastního kapitálu

ÚČETNÍ ZÁVĚRKA

územní samosprávné celky, svazky obcí, regionální rady regionu soudržnosti



(v Kč, s přesností na dvě desetinná místa)

Období: **12 / 2014**

IČO: **00064581**

Název: **Hlavní město PRAHA**

Sestavená k rozvahovému dni 31. prosinci 2014

Sídlo účetní jednotky

ulice, č.p.	Mariánské nám. 2
obec	PRAHA 1 - Praha 1 - STARÉ MĚSTO
PSČ, pošta	11000

Místo podnikání

ulice, č.p.	Mariánské nám. 2
obec	PRAHA 1 - Praha 1 - STARÉ MĚSTO
PSČ, pošta	11000

Údaje o organizaci

identifikační číslo	00064581
právní forma	neurčeno
zřizovatel	č. 131/2000 Sb., o hlavním městě Praze

Předmět podnikání

hlavní činnost	
vedlejší činnost	
CZ-NACE	

Kontaktní údaje

telefon	236002383
fax	236007022
e-mail	Jarmila.Melkesova@praha.eu
WWW stránky	

Razítko účetní jednotky



Osoba odpovědná za účetnictví

Podpisový záznam osoby odpovědné za správnost údajů

Statutární zástupce

Podpisový záznam statutárního orgánu

ROZVAHA

územní samosprávné celky, svazky obcí, regionální rady regionu soudržnosti
(v Kč, s přesností na dvě desetinná místa)

Období: **12 / 2014**

IČO: **00064581**

Název: **Hlavní město PRAHA**

SNS: **200 - Hlavní město Praha celkem**

Číslo položky	Název položky	Období				Minulé
		Symetrický účet	Běžné	Korekce	Netto	
		1	2	3	4	
AKTIVA CELKEM		462 186 081 848,08	64 831 959 283,90	397 354 122 564,18	384 929 944 655,65	
A.	Stálá aktiva	413 314 020 637,76	62 615 314 370,15	350 698 706 267,61	342 037 100 092,10	
I.	Dlouhodobý nehmotný majetek	3 640 796 453,29	2 025 018 142,14	1 615 778 311,15	1 855 476 681,57	
	1. Nehmotné výsledky výzkumu a vývoje	2 622 563,55	1 113 549,00	1 509 014,55	1 713 616,05	
	2. Software	2 359 853 647,17	1 659 773 191,50	700 080 455,67	765 261 432,16	
	3. Ocenitelná práva	515 060 635,19	218 133 707,00	296 926 928,19	353 281 073,19	
	4. Povolenky na emise a preferenční limity					
	5. Drobný dlouhodobý nehmotný majetek	114 464 448,14	114 464 448,14	130 101 796,77	128 279 865,27	
	6. Ostatní dlouhodobý nehmotný majetek	161 635 043,27	31 533 246,50	487 101 835,97	606 940 694,90	
	7. Nedokončený dlouhodobý nehmotný majetek	487 101 835,97				
	8. Uspořádací účet technického zhodnocení dlouhodobého nehmotného majetku					
	9. Poskytnuté zálohy na dlouhodobý nehmotný majetek					
	10. Dlouhodobý nehmotný majetek určený k prodeji	58 280,00		58 280,00		
II.	Dlouhodobý hmotný majetek	363 645 981 786,32	58 208 566 136,93	305 437 415 649,39	299 655 239 381,80	
	1. Pozemky	55 169 230 886,11	1 164,00	55 169 229 722,11	55 323 663 713,15	
	2. Kulturní předměty	695 734 558,55		695 734 558,55	686 929 999,16	
	3. Stavby	218 634 328 538,85	51 875 984 209,30	166 758 344 329,55	175 501 628 947,37	
	4. Samostatné hmotné movité věci a soubory hmotných movitých věcí	8 612 078 693,20	4 269 727 767,90	4 342 350 925,30	4 043 110 638,78	
	5. Pěstiselské celky trvalých porostů	1 839 325,11	670 118,00	1 169 207,11	1 289 759,11	
	6. Drobný dlouhodobý hmotný majetek	1 971 153 484,37	1 971 153 484,37	73 251 670,53	88 123 713,53	
	7. Ostatní dlouhodobý hmotný majetek	160 813 305,11	87 561 634,58	69 468 567 886,80	63 614 232 336,43	
	8. Nedokončený dlouhodobý hmotný majetek	69 472 035 645,58	3 467 758,78			
	9. Uspořádací účet technického zhodn. ocenění dlouhodobého hmotného majetku					
	10. Poskytnuté zálohy na dlouhodobý hmotný majetek	778 307 695,74		778 307 695,74	396 260 274,27	

Číslo položky	Název položky	Syntetický účet	Období			
			Běžné		Minulé	
			Brutto 1	Korekce 2	Netto 3	4
11.	Dlouhodobý hmotný majetek určený k prodeji	036	8 150 459 653,70		8 150 459 653,70	
III.	Dlouhodobý finanční majetek		45 183 284 042,56	2 201 967 913,53	42 981 316 129,03	40 011 353 169,27
1.	Majetkové účasti v osobách s rozhodujícím vlivem	061	43 347 354 567,56	2 199 611 112,08	41 147 743 455,48	38 268 395 947,56
2.	Majetkové účasti v osobách s podstatným vlivem	062	13 546 000,00		13 546 000,00	19 096 657,72
3.	Dluhové cenné papíry držené do splatnosti	063	690 273 041,60		690 273 041,60	991 797 943,05
4.	Dlouhodobé půjčky	067	548 574 177,70		548 574 177,70	154 349 895,50
5.	Termínované vklady dlouhodobé	068	100 492 554,70		100 492 554,70	200 372 495,44
6.	Ostatní dlouhodobý finanční majetek	069	383 043 701,00		383 043 701,00	374 096 930,00
7.	Požizovaný dlouhodobý finanční majetek	043	100 000 000,00	2 356 801,45	97 643 198,55	3 243 300,00
8.	Poskytnuté zálohy na dlouhodobý finanční majetek	053				
IV.	Dlouhodobé pohledávky		843 958 355,59	179 762 177,55	664 196 178,04	515 030 859,46
1.	Poskytnuté návratné finanční výpomoci dlouhodobé	462	108 443 507,85	1 053 048,00	107 390 459,85	62 691 599,20
2.	Dlouhodobé pohledávky z postoupených úvěrů	464				
3.	Dlouhodobé poskytnuté zálohy	465	117 573 171,43		117 573 171,43	88 872 265,93
4.	Dlouhodobé pohledávky z ručení	466				
5.	Dlouhodobé pohledávky z nástrojů spolufinancovaných ze zahraničí	468				
6.	Ostatní dlouhodobé pohledávky	469	617 196 976,31	178 709 129,55	438 487 846,76	362 562 994,33
7.	Dlouhodobé poskytnuté zálohy na transfery	471	744 700,00		744 700,00	904 000,00
B.	Oběžná aktiva		48 872 061 210,32	2 216 644 913,75	46 655 416 296,57	42 892 844 563,55
I.	Zásoby		70 853 371,96		70 853 371,96	58 191 498,85
1.	Pořízení materiálu	111				
2.	Materiál na skladě	112	64 455 090,57		64 455 090,57	53 883 795,17
3.	Materiál na cestě	119	1 966 630,50		1 966 630,50	636 478,60
4.	Nedokončená výroba	121				
5.	Polotovary vlastní výroby	122				
6.	Výrobky	123				
7.	Pořízení zboží	131				
8.	Zboží na skladě	132	1 158 649,89		1 158 649,89	629 225,08
9.	Zboží na cestě	138				
10.	Ostatní zásoby	139	3 273 001,00		3 273 001,00	3 042 000,00
II.	Krátkodobé pohledávky		9 646 105 316,85	2 216 644 913,75	7 429 460 403,10	6 819 953 002,96
1.	Odebíratelé	311	4 878 308 198,51	1 429 607 690,45	3 448 700 508,06	3 648 612 627,63
2.	Směnky k inkasu	312				
3.	Pohledávky za eskontované cenné papíry	313				
4.	Krátkodobé poskytnuté zálohy	314	1 614 894 268,86		1 614 894 268,86	1 646 288 115,51
5.	Jiné pohledávky z hlavní činnosti	315	845 764 455,25	573 672 964,84	272 091 490,41	373 699 818,72

Číslo položky	Název položky	Období			
		Běžné		Minulé	
		Brutto 1	Korekce 2	Netto 3	4
6.	Poskytnuté návratné finanční výpomoci krátkodobé	2 545 600,00		2 545 600,00	
7.	Krátkodobé pohledávky z postoupených úvěrů				
8.	Pohledávky z přerozdělených daní				
9.	Pohledávky za zaměstnanci	1 470 584,39		1 470 584,39	1 169 460,98
10.	Sociální zabezpečení				
11.	Zdravotní pojištění				
12.	Důchodové spoření				
13.	Daň z příjmů				
14.	Jiné přímé daně				
15.	Daň z přidané hodnoty				
16.	Jiné daně a poplatky				
17.	Pohledávky za vybranými ústředními vládními institucemi	4 762 304,67		4 762 304,67	6 300 432,49
18.	Pohledávky za vybranými místními vládními institucemi	24 667 199,04		24 667 199,04	11 975 355,19
23.	Krátkodobé pohledávky z ručení				
24.	Pevné termínové operace a opce	188 275 879,79		188 275 879,79	26 911 224,33
25.	Pohledávky z finančního zajištění				
26.	Pohledávky z vydaných dluhopisů				
27.	Krátkodobé pohledávky z nástrojů spolufinancovaných ze zahraničí				
28.	Krátkodobé poskytnuté zálohy na transfery	645 477 626,81		645 477 626,81	92 788 234,19
29.	Náklady příštích období	15 548 224,60		15 548 224,60	43 898 572,79
30.	Příjmy příštích období	19 972 261,02		19 972 261,02	25 331 837,13
31.	Dohadné účty aktivní	644 744 262,72		644 744 262,72	383 390 284,61
32.	Ostatní krátkodobé pohledávky	759 674 451,19	213 364 258,46	546 310 192,73	559 587 039,39
	III. Krátkodobý finanční majetek	39 155 102 521,51		39 155 102 521,51	36 014 700 061,74
1.	Majetkové cenné papíry k obchodování	53 566 146,29		53 566 146,29	36 090 243,50
2.	Dluhové cenné papíry k obchodování	826 510 132,44		826 510 132,44	911 295 046,50
3.	Jiné cenné papíry	7 786 999 999,97		7 786 999 999,97	7 782 298 232,99
4.	Terminované vklady krátkodobé	2 030 254 252,98		2 030 254 252,98	3 074 478 170,22
5.	Jiné běžné účty	1 164 343 444,10		1 164 343 444,10	1 052 219 648,06
9.	Běžný účet	10 521 341 225,10		10 521 341 225,10	9 001 991 913,22
11.	Základní běžný účet územních samosprávných celků	14 223 767 334,87		14 223 767 334,87	11 341 811 613,00
12.	Běžné účty fondů územních samosprávných celků	2 535 337 927,80		2 535 337 927,80	2 804 626 189,65
15.	Ceniny	10 770 176,90		10 770 176,90	7 938 033,12
16.	Peníze na cestě	209 954,00		209 954,00	176 520,00
17.	Pokladna	2 001 927,06		2 001 927,06	1 774 451,48

Číslo položky	Název položky	Syntetický účet		Období	
		účet	Minulé	Bežné	1
PASIVA CELKEM					
		397 354 122 564,18	384 929 944 655,65		
C.	Vlastní kapitál	354 331 159 160,08	339 402 749 118,26		
I.	Jmění účetní jednotky a upravující položky	285 839 782 046,44	288 063 874 892,31		
1.	Jmění účetní jednotky	316 507 355 548,33	316 918 353 567,92		
3.	Transfery na pořízení dlouhodobého majetku	11 235 372 721,46	10 250 234 471,64		
4.	Kurzové rozdíly				
5.	Oceňovací rozdíly při prvotním použití metody	48 442 070 025,44	47 593 124 787,36		
6.	Jiné oceňovací rozdíly	6 693 710 377,39	8 552 038 004,02		
7.	Opravy minulých období	154 586 575,30	63 626 363,91		
II.	Fondy účetní jednotky	2 873 570 158,13	3 123 980 390,55		
6.	Ostatní fondy	2 873 570 158,13	3 123 980 390,55		
III.	Výsledek hospodaření	65 617 806 955,51	48 214 893 835,40		
1.	Výsledek hospodaření běžného účetního období	15 062 603 452,95	7 053 153 544,90		
2.	Výsledek hospodaření ve schvalovacím řízení		7 533 404 803,97		
3.	Výsledek hospodaření předcházejících účetních období	50 555 203 502,56	33 628 335 486,53		
D.	Cizí zdroje	43 022 963 404,10	45 527 195 537,39		
I.	Rezervy	67 239 925,00	52 433 309,00		
1.	Rezervy	67 239 925,00	52 433 309,00		
II.	Dlouhodobé závazky	33 558 894 751,92	34 164 409 086,40		
1.	Dlouhodobé úvěry	22 190 135 301,03	22 997 038 019,88		
2.	Přijaté návratné finanční výpomoci dlouhodobé	67 359 150,00	21 326 500,00		
3.	Dlouhodobé závazky z vydaných dluhopisů	10 545 000 000,00	10 485 000 000,00		
4.	Dlouhodobé přijaté zálohy	3 291 755,44	12 489 170,50		
5.	Dlouhodobé závazky z ručení				
6.	Dlouhodobé směnky k úhradě				
7.	Dlouhodobé závazky z nástrojů spolufinancovaných ze zahraničí				
8.	Ostatní dlouhodobé závazky	692 114 021,29	599 700 039,54		
9.	Dlouhodobé přijaté zálohy na transfery	60 994 524,16	48 855 356,48		
III.	Krátkodobé závazky	9 396 828 727,18	11 310 353 141,99		
1.	Krátkodobé úvěry				
2.	Eskontované krátkodobé dluhopisy (směnky)				
3.	Krátkodobé závazky z vydaných dluhopisů				
4.	Jiné krátkodobé půjčky	1 706 274 410,66	4 395 648 543,35		
5.	Dodavatelé				
6.	Směnky k úhradě				
7.	Krátkodobé přijaté zálohy	1 789 334 029,71	1 509 570 916,08		

Číslo položky	Název položky	Syntetický účet	Období	
			Běžné	Minulé
			1	2
8.	Závazky z dělené správy	325	83 494,00	39 113 833,44
9.	Přijaté návratné finanční výpomoci krátkodobé	326		
10.	Zaměstnanci	331	174 373 667,00	161 740 690,00
11.	Jiné závazky vůči zaměstnancům	333	11 241 810,20	15 964 420,20
12.	Sociální zabezpečení	336	101 592 663,00	141 852 354,00
13.	Zdravotního pojištění	337	44 044 098,00	
14.	Důchodové spoření	338	147 036,00	
15.	Daň z příjmů	341	1 548 441 179,44	1 378 138 840,27
16.	Jiné přímé daně	342	44 306 138,00	44 834 320,00
17.	Daň z přidané hodnoty	343	134 987 583,18	116 638 647,37
18.	Jiné daně a poplatky	344	15 118,00	60 459,00
19.	Závazky k osobám mimo vybrané vládní instituce	345	47 633 605,83	434 131 735,90
20.	Závazky k vybraným ústředním vládním institucím	347	3 167 159,00	5 856 434,70
21.	Závazky k vybraným místním vládním institucím	349	14 639 308,76	32 647 953,90
28.	Krátkodobé závazky z ručení	362		
29.	Pevné termínové operace a opce	363		
31.	Závazky z finančního zajištění	366		
32.	Závazky z upsaných nesplicených cenných papírů a podílů	368		
33.	Krátkodobé závazky z nástrojů spolufinancovaných ze zahraničí	372		
34.	Krátkodobé přijaté zálohy na transfery	374	665 462 161,57	286 368 156,60
35.	Výdaje příštích období	383	188 745 842,81	84 445 647,30
36.	Výnosy příštích období	384	145 243 654,15	215 189 650,30
37.	Dohadné účty pasivní	389	1 054 787 835,70	1 035 208 531,64
38.	Ostatní krátkodobé závazky	378	1 722 307 932,17	1 412 942 007,94

* Konec sestavy *

VÝKAZ ZISKU A ZTRÁTY

územní samosprávné celky, svazky obcí, regionální rady regionu soudržnosti

(v Kč, s přesností na dvě desetinná místa)

Období: 12 / 2014

IČO: 00064581

Název: Hlavní město PRAHA

SNS: 200 - Hlavní město Praha celkem



Číslo položky	Název položky	Běžné období		Minulé období	
		Hlavní činnost	Hospodářská činnost	Hlavní činnost	Hospodářská činnost
		1	2	3	4
A.	NÁKLADY CELKEM	44 672 035 833,64	13 577 517 614,02	57 361 987 387,35	11 301 375 934,61
I.	Náklady z činností	20 277 976 699,81	11 835 470 952,54	21 140 398 906,06	9 552 920 015,30
1.	Spotřeba materiálu	291 677 835,08	35 259 461,32	305 047 479,28	34 870 506,93
2.	Spotřeba energie	183 635 853,03	116 267 449,01	219 770 254,26	116 788 006,88
3.	Spotřeba jiných neskkladovatelých dodávek		1 621 364,12		2 609 574,89
4.	Prodané zboží	43 650,14	790 138,35	413 704,32	1 536 449,57
5.	Aktivace dlouhodobého majetku				
6.	Aktivace oběžného majetku			927 654,73-	
7.	Změna stavu zásob vlastní výroby				
8.	Opravy a udržování	1 989 977 859,42	2 151 752 421,25	1 832 161 023,63	1 883 067 552,90
9.	Cestovné	18 181 076,82	32 143,00	18 560 720,42	24 505,40
10.	Náklady na reprezentaci	31 012 133,78	74 342,58	32 852 299,93	97 099,93
11.	Aktivace vnitřní organizačních služeb				
12.	Ostatní služby	6 324 373 948,35	1 385 049 100,55	6 757 048 603,71	1 404 167 338,99
13.	Mzdové náklady	3 697 377 158,29	209 816 050,48	3 564 716 249,97	193 136 053,50
14.	Zákonné sociální pojištění	1 213 704 907,15	70 070 972,56	1 163 958 827,05	65 108 698,88
15.	Jiné sociální pojištění	17 313 293,26	667 012,00	16 708 855,94	615 519,00
16.	Zákonné sociální náklady	67 932 185,40	628 563,00	70 930 280,39	672 333,00
17.	Jiné sociální náklady	90 033 823,89	229 135,20	62 020 415,01	225 523,75
18.	Daň silniční	4 500,00	5 400,00	1 500,00	2 000,00
19.	Daň z nemovitostí	502 368,88	4 472 868,00	432 873,13	7 157 690,00
20.	Jiné daně a poplatky	3 601 058,78	235 564 883,43	4 344 471,68	183 741 236,80
22.	Smluvní pokuty a úroky z prodlení	26 333 376,93	94 541,79	6 014 357,01	85 827,72
23.	Jiné pokuty a penále	755 012,68	7 324 895,82	934 098,40	374 781,20
24.	Dary a jiná bezúplatná předání	44 671 221,17		47 962 662,87	
25.	Prodaný materiál	1 266,66	31 723,24	882,96	33 287,47

Číslo položky	Název položky	Běžné období		Minulé období	
		Hlavní činnost	Hospodářská činnost	Hlavní činnost	Hospodářská činnost
Symetický účet		1	2	3	4
26.	Manka a škody	10 862 999,05	92 091,00	85 894 863,08	390 712,71
27.	Tvorba fondů	1 015 972 810,84		1 063 750 795,41	56 000,00-
28.	Odpisy dlouhodobého majetku	3 558 899 283,76	977 875 692,28	3 995 200 859,82	953 036 574,41
29.	Prodáváný dlouhodobý nehmotný majetek			32 350,00	849 160,00
30.	Prodáváný dlouhodobý hmotný majetek	401 810 825,36	4 629 900 055,19	771 920 661,86	3 056 633 181,80
31.	Prodáváné pozemky	50 506 100,01	1 335 609 867,55	176 955 804,80	1 032 299 288,69
32.	Tvorba a zúčtování rezerv		14 806 616,00		33 310 743,00
33.	Tvorba a zúčtování opravných položek	279 147 081,22	184 080 452,89	221 800 110,68	249 243 227,81
34.	Náklady z vyřazených pohledávek	21 612 867,67	155 219 958,83	8 904 227,61	82 176 955,33
35.	Náklady z drobného dlouhodobého majetku	167 156 371,33	17 162 908,05	134 378 142,98	16 306 803,24
36.	Ostatní náklady z činnosti	770 875 830,86	300 970 845,05	578 609 194,59	234 415 381,50
II.	Finanční náklady	1 146 384 746,47	193 605 482,04	12 325 808 564,78	367 303 199,04
1.	Prodané cenné papíry a podíly	245 229 771,79	93 533 701,00	724 825 204,74	244 870 000,00
2.	Úroky	800 564 273,83	66 476,46	687 398 021,17	2 410 441,86
3.	Kurzové ztráty	62 056 209,83	88 617,17	499 324 771,59	
4.	Náklady z přecenění reálnou hodnotou	33 120 652,12	98 514 081,26	6 473 203,86	113 599 235,87
5.	Ostatní finanční náklady	5 413 838,90	1 402 606,15	10 407 787 363,42	6 423 521,31
III.	Náklady na transfery	23 247 674 387,36		23 895 779 916,51	
2.	Náklady vybraných místních vládních institucí na transfery	23 247 674 387,36		23 895 779 916,51	
V.	Daň z příjmů		1 548 441 179,44		1 381 152 720,27
1.	Daň z příjmů		1 548 441 179,44		1 378 138 840,27
2.	Dodatečné odvody daně z příjmů				3 013 880,00
B.	VÝNOSY CELKEM	53 974 430 466,50	19 337 726 434,11	58 615 211 339,62	17 101 305 527,24
I.	Výnosy z činnosti	3 583 417 113,30	14 855 777 936,62	3 293 404 502,96	13 718 061 227,23
1.	Výnosy z prodeje vlastních výrobků	56 622,80			
2.	Výnosy z prodeje služeb	165 508 186,02	421 440 186,69	25 547 730,23	438 732 322,98
3.	Výnosy z pronájmu	187 370,30	7 055 659 245,18	594 651,70	7 340 827 748,45
4.	Výnosy z prodaného zboží	1 221 011,46	610 633,99	1 116 898,10	610 523,16
5.	Výnosy ze správních poplatků	400 610 196,90		377 445 181,66	
6.	Výnosy z místních poplatků	1 320 269 818,18		1 308 254 379,59	
8.	Jiné výnosy z vlastních výkonů	1 477 546,43	51 653,70	1 703 785,91	71 983,01
9.	Smluvní pokuty a úroky z prodlení	5 431 615,54	220 290 622,11	4 516 461,87	179 748 177,71
10.	Jiné pokuty a penále	401 896 861,28	2 773 626,91	303 627 447,62	3 183 066,68
11.	Výnosy z vyřazených pohledávek	13 010,14	2 913 916,94		4 299 209,00
12.	Výnosy z prodeje materiálu	20 799,00	17 736 267,18	28 703,00	6 111 509,85

Číslo položky	Název položky	Svazkový účet	Běžné období		Minulé období	
			Hlavní činnost	Hospodářská činnost	Hlavní činnost	Hospodářská činnost
			1	2	3	4
13.	Výnosy z prodeje dlouhodobého nehmotného majetku	645		32 224,00		
14.	Výnosy z prodeje dlouhodobého hmotného majetku kromě pozemků	646	1 131 361,00	5 427 475 795,46	1 000 012,00	4 285 204 106,75
15.	Výnosy z prodeje pozemků	647	1 501 996,00	1 529 006 784,21	9 250 671,00	1 022 688 698,08
16.	Čerpání fondů	648	772 008 158,63		613 244 813,38	
17.	Ostatní výnosy z činnosti	649	512 082 559,62	177 786 980,25	647 073 766,90	436 583 881,56
II.	Finanční výnosy		4 910 373 531,95	4 481 939 548,73	12 158 940 437,40	3 383 235 351,25
1.	Výnosy z prodeje cenných papírů a podílů	661	246 781 639,50	93 533 701,00	720 263 486,53	249 072 937,20
2.	Úroky	662	285 702 672,26	56 609 253,34	49 967 542,04	106 950 616,73
3.	Kurzové zisky	663	19 266 884,94	376 820,00	135 481 020,11	373 670,00
4.	Výnosy z přecenění reálnou hodnotou	664	394 250 389,14	4 326 414 128,62	582 463 945,37	3 008 752 921,68
5.	Výnosy z dlouhodobého finančního majetku	665	3 964 320 466,00	4 997 242,00	1 304 208 021,74	15 338 725,20
6.	Ostatní finanční výnosy	669	51 480,11	8 403,77	9 466 491 505,69	2 746 480,44
IV.	Výnosy z transferů		2 003 279 368,18	8 948,76	2 076 640 908,22	8 948,76
2.	Výnosy vybraných místních vládních institucí z transferů	672	2 003 279 368,18	8 948,76	2 076 640 908,22	8 948,76
V.	Výnosy ze sdílených daní a poplatků		43 477 360 453,07		41 084 225 491,04	
1.	Výnosy ze sdílené daně z příjmů fyzických osob	681	10 948 796 867,16		10 136 890 463,38	
2.	Výnosy ze sdílené daně z příjmů právnických osob	682	11 029 668 096,08		10 487 014 498,71	
3.	Výnosy ze sdílené daně z přidané hodnoty	684	19 788 620 039,59		18 837 427 837,94	
4.	Výnosy ze sdílených spotřebních daní	685				
5.	Výnosy ze sdílených majetkových daní	686	787 458 094,13		751 402 960,06	
6.	Výnosy z ostatních sdílených daní a poplatků	688	922 817 356,11		871 489 730,95	
C. VÝSLEDEK HOSPODAŘENÍ						
1.	Výsledek hospodaření před zdaněním	-	9 302 394 632,86	7 308 649 999,53	1 253 223 952,27	7 181 082 312,90
2.	Výsledek hospodaření běžného účetního období	-	9 302 394 632,86	5 760 208 820,09	1 253 223 952,27	5 799 929 592,63

* Konec sestavy *

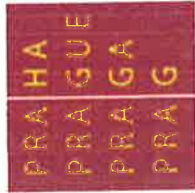

PŘÍLOHA

územní samosprávné celky, svazky obcí, regionální rady

(v Kč)

Období: 12 / 2014

IČO: 00064581

Název: Hlavní město PRAHA

SNS: 200 - Hlavní město Praha celkem

A.1. Informace podle § 7 odst. 3 zákona (TEXT)

A.2. Informace podle § 7 odst. 4 zákona (TEXT)

A.3. Informace podle § 7 odst. 5 zákona (TEXT)

A.4. Informace podle § 7 odst. 5 zákona o stavu účtů v knize podrozvahových účtů

Číslo položky	Název položky	Podrozvahový účet	ÚČETNÍ OBDOBÍ		
			BĚŽNÉ	MINULÉ	
P.I.	Majetek účetní jednotky		37 762 563 545,97		36 998 306 901,52
1.	Jiný drobný dlouhodobý nehmotný majetek	901	21 118 070,03		19 268 786,91
2.	Jiný drobný dlouhodobý hmotný majetek	902	248 535 424,10		222 042 561,11
3.	Ostatní majetek	903	37 492 910 051,84		36 756 995 553,50
P.II.	Vyřazené pohledávky a závazky		848 324 538,49		532 564 827,19
1.	Vyřazené pohledávky	911	847 912 761,71		532 177 901,41
2.	Vyřazené závazky	912	411 776,78		386 925,78
P.III.	Podmíněné pohledávky z důvodu užívání majetku jinou osobou		286 328 912,26		282 516 907,38
1.	Krátkodobé podmíněné pohledávky z důvodu úplatného užívání majetku jinou osobou	921	15 000,00		
2.	Dlouhodobé podmíněné pohledávky z důvodu úplatného užívání majetku jinou osobou	922			
3.	Krátkodobé podmíněné pohledávky z důvodu užívání majetku jinou osobou na základě smlouvy o výpůjčce	923	2 031 600,75		3 550 564,46
4.	Dlouhodobé podmíněné pohledávky z důvodu užívání majetku jinou osobou na základě smlouvy o výpůjčce	924	215 598 937,82		215 631 219,23
5.	Krátkodobé podmíněné pohledávky z důvodu užívání majetku jinou osobou z jiných důvodů	925			
6.	Dlouhodobé podmíněné pohledávky z důvodu užívání majetku jinou osobou z jiných důvodů	926	68 683 373,69		63 335 123,69
P.IV.	Další podmíněné pohledávky		3 764 210 615,76		3 323 765 949,18
1.	Krátkodobé podmíněné pohledávky ze smluv o prodeji dlouhodobého majetku	931	648 260 432,00		376 133 810,00
2.	Dlouhodobé podmíněné pohledávky ze smluv o prodeji dlouhodobého majetku	932	7 696 758,83		49 196 679,68
3.	Krátkodobé podmíněné pohledávky z jiných smluv	933	407 884 422,22		166 248 136,59
4.	Dlouhodobé podmíněné pohledávky z jiných smluv	934	646 510 614,13		694 110 447,71
5.	Krátkodobé podmíněné pohledávky z nástrojů spolufinancovaných ze zahraničí	939			
6.	Dlouhodobé podmíněné pohledávky z nástrojů spolufinancovaných ze zahraničí	941	1 898 327,02		1 898 327,02
7.	Krátkodobé podmíněné pohledávky ze vztahu k jiným zdrojům	942	343 969 968,10		261 770 715,96
8.	Dlouhodobé podmíněné pohledávky ze vztahu k jiným zdrojům	943	184 124 276,08		300 524 216,19
9.	Krátkodobé podmíněné úhrady pohledávek z přijatých zajištění	944	9 893 700,00		21 345 622,00
10.	Dlouhodobé podmíněné úhrady pohledávek z přijatých zajištění	945	1 458 303 349,96		1 425 501 102,48
11.	Krátkodobé podmíněné pohledávky ze soudních sporů, správních řízení a jiných řízení	947	35 126 663,97		6 492 488,10
12.	Dlouhodobé podmíněné pohledávky ze soudních sporů, správních řízení a jiných řízení	948	20 542 103,45		20 544 403,45
P.VI.	Podmíněné závazky z důvodu užívání cizího majetku		240 160 749,73		242 894 635,63
1.	Krátkodobé podmíněné závazky z operativního leasingu	961			
2.	Dlouhodobé podmíněné závazky z operativního leasingu	962	3 244 580,59		4 322 334,72
3.	Krátkodobé podmíněné závazky z finančního leasingu	963			
4.	Dlouhodobé podmíněné závazky z finančního leasingu	964	498 266,00		
5.	Krátkodobé podmíněné závazky z důvodu užívání cizího majetku na základě smlouvy o výpůjčce	965			
6.	Dlouhodobé podmíněné závazky z důvodu užívání cizího majetku na základě smlouvy o výpůjčce	966	29 179 996,20		39 540 350,15
7.	Krátkodobé podmíněné závazky z důvodu užívání cizího majetku nebo jeho převzetí z jiných důvodů	967			
8.	Dlouhodobé podmíněné závazky z důvodu užívání cizího majetku nebo jeho převzetí z jiných důvodů	968	207 257 906,94		199 031 950,76
P.VII.	Další podmíněné závazky		22 321 124 764,05		30 422 127 674,28

A.4. Informace podle § 7 odst. 5 zákona o stavu účtů v knize podrozvahových účtů

Číslo položky	Název položky	Podrozvahový účet	ÚČETNÍ OBDOBÍ	
			BĚŽNÉ	MINULÉ
1.	Krátkodobé podmíněné závazky ze smluv o pořízení dlouhodobého majetku	971	63 556 235,88	2 191 692 157,00
2.	Dlouhodobé podmíněné závazky ze smluv o pořízení dlouhodobého majetku	972	10 444 615 022,53	18 101 727 716,74
3.	Krátkodobé podmíněné závazky z jiných smluv	973	45 404 273,80	27 392 943,09
4.	Dlouhodobé podmíněné závazky z jiných smluv	974	2 664 740 265,73	2 350 483 464,94
5.	Krátkodobé podmíněné závazky z nástrojů spolufinancovaných ze zahraničí	975		
6.	Dlouhodobé podmíněné závazky z nástrojů spolufinancovaných ze zahraničí	976		
7.	Krátkodobé podmíněné závazky vyplývající z právních předpisů a další činnosti moci zákonodárné, výkonné nebo soudní	978		
8.	Dlouhodobé podmíněné závazky vyplývající z právních předpisů a další činnosti moci zákonodárné, výkonné nebo soudní	979	63 320 768,30	
9.	Krátkodobé podmíněné závazky z poskytnutých garancí jednorázových	981	7 400 000 000,00	6 000 000 000,00
10.	Dlouhodobé podmíněné závazky z poskytnutých garancí jednorázových	982	1 449 944 498,51	1 644 625 645,51
11.	Krátkodobé podmíněné závazky z poskytnutých garancí ostatních	983		
12.	Dlouhodobé podmíněné závazky z poskytnutých garancí ostatních	984		
13.	Krátkodobé podmíněné závazky ze soudních sporů, správních řízení a jiných řízení	985	20 538 072,00	14 877 842,00
14.	Dlouhodobé podmíněné závazky ze soudních sporů, správních řízení a jiných řízení	986	169 005 627,30	91 327 905,00
P.VIII. Ostatní podmíněná aktiva a ostatní podmíněná pasiva a vyrovnávací účty			23 180 534 516,57	15 433 890 769,57
1.	Ostatní krátkodobá podmíněná aktiva	991	20 892,50	17 958,50
2.	Ostatní dlouhodobá podmíněná aktiva	992	11 627 627 075,70	7 752 618 448,59
3.	Ostatní krátkodobá podmíněná pasiva	993		
4.	Ostatní dlouhodobá podmíněná pasiva	994	11 552 886 548,37	7 681 254 362,48
5.	Vyrovnávací účet k podrozvahovým účtům	999	20 174 059 964,97	10 542 740 468,41

A.5. Informace podle § 18 odst. 1 písm. c) zákona

Číslo položky	Název položky	ÚČETNÍ OBDOBÍ	
		BĚŽNÉ	MINULÉ
1.	Splatné závazky pojistného na sociálním zabezpečení a příspěvku na státní politiku zaměstnanosti	101 592 663,00	98 542 393,00
2.	Splatné závazky veřejného zdravotního pojištění	44 044 098,00	43 309 961,00
3.	Evidované daňové nedoplatky u místně příslušných finančních orgánů	15 118,00	

- A.6. Informace podle § 19 odst. 5 písm. a) zákona (TEXT)
- A.7. Informace podle § 19 odst. 5 písm. b) zákona (TEXT)
- A.8. Informace podle § 66 odst. 6 (TEXT)
- A.9. Informace podle § 66 odst. 8 (TEXT)

B.

Číslo položky	Název položky	Syntetický účet	ÚČETNÍ OBDOBÍ	
			BĚŽNÉ	MINULÉ
B.1.	Poskytnutí úvěru zajištěné zajišťovacími převodem aktiva	364		
B.2.	Půjčky cenných papírů zajištěné převodem peněžních prostředků	364		
B.3.	Prodej aktiva se současně sjednaným zpětným nákupem	364		
B.4.	Nákup aktiva se současně sjednaným zpětným prodejem	364		

C. Doplnující informace k položkám rozvahy "C.I.1. Jmění účetní jednotky" a "C.I.3. Transfery na pořízení dlouhodobého majetku"

Číslo položky	Název položky	ÚČETNÍ OBDOBÍ	
		BĚŽNÉ	MINULÉ
C.1.	Zvýšení stavu transferů na pořízení dlouhodobého majetku za běžné účetní období	919 636 766,48	641 344 106,96
C.2.	Snížení stavu transferů na pořízení dlouhodobého majetku ve věcné a časové souvislosti	28 201 460,49	55 137 183,55

D.1. Počet jednotlivých věcí a souborů majetku nebo seznam tohoto majetku (ČÍSLO A TEXT)

D.2. Celková výměra lesních pozemků s lesním porostem (ČÍSLO)

D.3. Výše ocenění celkové výměry lesních pozemků s lesním porostem ve výši 57 Kč/m² (ČÍSLO)

D.4. Výměra lesních pozemků s lesním porostem oceněným jiným způsobem (ČÍSLO)

D.5. Výše ocenění lesních pozemků s lesním porostem oceněným jiným způsobem (ČÍSLO)

D.6. Průměrná výše ocenění výměry lesních pozemků s lesním porostem oceněných jiným způsobem (ČÍSLO)

D.7. Komentář k ocenění lesních pozemků jiným způsobem (ČÍSLO A TEXT)

E.1. Doplnující informace k položkám rozvahy (TEXT)

K položce	Doplnující informace	Číslo
-----------	----------------------	-------

E.2. Doplnující informace k položkám výkazu zisku a ztráty (TEXT)

Částka

K položce *Doplnující informace*

E.3. Doplnující informace k položkám přehledu o peněžních tocích (TEXT)

K položce	Doplnující informace	Částka
-----------	----------------------	--------

E.4. Doplňující informace k položkám přehledu o změnách vlastního kapitálu (TEXT)

K položce	Doplňující informace	Částka
-----------	----------------------	--------

F. Doplnující informace k fondům účetní jednotky**Ostatní fondy - územní samosprávné celky**

Číslo	Název	Položka	BĚŽNÉ ÚČETNÍ OBDOBÍ
G.I.	Počáteční stav fondu k 1.1.		3 123 980 390,55
G.II.	Tvorba fondu		1 263 708 679,29
	1. Přebytky hospodaření z minulých let		122 975 899,27
	2. Příjmy běžného roku, které nejsou určeny k využití v běžném roce		413 670 183,62
	3. Převody prostředků z rozpočtu během roku do účelových peněžních fondů		381 892 248,31
	4. Ostatní tvorba fondu		365 170 348,09
G.III.	Čerpání fondu		1 534 118 911,71
G.IV.	Konečný stav fondu		2 873 570 158,13

G. Doplnující informace k položce "A.II.3. Stavby" výkazu rozvahy

Číslo položky	Název položky	ÚČETNÍ OBDOBÍ			MINULÉ
		BŘEŽNÉ	KOREKCE	NETTO	
G.	Stavby	218 634 328 538,85	51 875 984 209,30	166 758 344 329,55	175 501 628 947,37
G.1.	Bytové domy a bytové jednotky	23 322 203 752,52	5 047 566 816,95	18 274 636 935,57	28 737 091 392,37
G.2.	Budovy pro služby obyvatelstvu	37 512 389 162,30	9 572 873 309,58	27 939 515 852,72	26 531 787 089,41
G.3.	Jiné nebytové domy a nebytové jednotky	16 656 350 522,21	3 364 652 282,20	13 291 698 240,01	13 157 515 159,80
G.4.	Komunikace a veřejné osvětlení	67 572 560 821,60	21 921 051 866,54	45 651 508 955,06	44 531 322 224,32
G.5.	Jiné inženýrské sítě	53 975 104 180,88	9 310 314 556,01	44 664 789 624,87	43 524 553 408,95
G.6.	Ostatní stavby	19 595 720 099,34	2 659 526 378,02	16 936 194 721,32	19 019 359 672,52

H. Doplnující informace k položce "A.II.1. Pozemky" výkazu rozvahy

Číslo položky	Název položky	ÚČETNÍ OBDOBÍ			MINULÉ
		BŘEŽNÉ	KOREKCE	NETTO	
H.	Pozemky	55 169 230 886,11	1 164,00	55 169 229 722,11	55 323 663 713,15
H.1.	Stavební pozemky	817 881 886,33		817 881 886,33	901 013 464,91
H.2.	Lesní pozemky	653 379 660,60		653 379 660,60	585 113 002,31
H.3.	Zahrady, pastviny, louky, rybníky	5 789 253 811,95		5 789 253 811,95	5 816 164 594,18
H.4.	Zastavěná plocha	21 177 868 322,72		21 177 868 322,72	22 314 288 515,94
H.5.	Ostatní pozemky	26 730 847 204,51	1 164,00	26 730 846 040,51	25 707 074 135,81

I. Doplňující informace k položce "A.II.4. Náklady z přecenění reálnou hodnotou" výkazu zisku a ztráty

Číslo položky	Název položky	ÚČETNÍ OBDOBÍ	
		BĚŽNÉ	MINULÉ
I.	Náklady z přecenění reálnou hodnotou	131 634 733,38	120 072 439,73
I.1.	Náklady z přecenění reálnou hodnotou majetku určeného k prodeji podle § 64	124 681 734,57	112 942 660,24
I.2.	Ostatní náklady z přecenění reálnou hodnotou	6 952 998,81	7 129 779,49

J. Doplňující informace k položce "B.II.4. Výnosy z přecenění reálnou hodnotou" výkazu zisku a ztráty

Číslo položky	Název položky	ÚČETNÍ OBDOBÍ	
		BĚŽNÉ	MINULÉ
J.	Výnosy z přecenění reálnou hodnotou	4 720 664 517,76	3 591 216 867,05
J.1.	Výnosy z přecenění reálnou hodnotou majetku určeného k prodeji podle § 64	4 686 257 099,07	3 587 277 762,06
J.2.	Ostatní výnosy z přecenění reálnou hodnotou	34 407 418,69	3 939 104,99

K. Doplňující informace k poskytnutým garancím**K1. Doplňující informace k poskytnutým garancím jednorázovým****K2. Doplňující informace k poskytnutým garancím ostatním****Poznámky k vyplnění:**Číslo
sloupce Poznámka

- 1 IČ je identifikační číslo osoby (číselný kód k jednoznačné identifikaci subjektu), které jí bylo přiděleno Českým statistickým úřadem, Obchodním rejstříkem nebo živnostenským úřadem. IČ by mělo být unikátní. V tomto sloupci uveďte účetní jednotka IČ osoby (účetní jednotky), v jejíž prospěch byla garance poskytnuta.
- 2 Název nebo obchodní jméno účetní jednotky, v jejíž prospěch byla garance poskytnuta. Název představuje označení, pod kterým účetní jednotka provozuje svoji činnost. Obchodním jménem účetní jednotky zapsané do obchodního rejstříku je obchodní firma.
- 3 IČ je identifikační číslo osoby (číselný kód k jednoznačné identifikaci subjektu), které jí bylo přiděleno Českým statistickým úřadem, Obchodním rejstříkem nebo živnostenským úřadem. IČ by mělo být unikátní. V tomto sloupci uveďte účetní jednotka IČ účetní jednotky (účetní jednotky), za jejíž závazek byla garance poskytnuta.
- 4 Název nebo obchodní jméno účetní jednotky, za jejíž závazek byla poskytnuta garance. Název představuje označení, pod kterým účetní jednotka provozuje svoji činnost. Obchodním jménem účetní jednotky zapsané do obchodního rejstříku je obchodní firma.
- 5 Datumem poskytnutí garance se rozumí její zachycení v podrozvaze. Okamžikem vzniku podmíněného závazku se rozumí den poskytnutí písemného prohlášení ručitele vešiteli o ručení za závazky dlužníka vůči věřiteli (včetně podpisu avalu směnky), není-li dohodnuto jinak, podpisu záruční listiny, schválení zákona o poskytnutí záruky Českou republikou.
- 6 Výše zajištěné pohledávky k aktuálnímu či poslednímu rozvahovému dni.
- 7 Den a měsíc účetního období, za které je sestavována účetní závěrka, a v němž došlo k plnění vyplývajícím z garance. Plněním se rozumí realizace garance, neboli úplné či částečné převzetí dluhu za původního dlužníka z titulu poskytnuté garance, neboť dlužník není schopen splatit pohledávku vzniklou ručiteli z realizace garance.
- 8 Částka uhrazené pohledávky z titulu ručení či záruky v účetním období, za které je sestavována podrozvaha.
- 9 Souhrn dosavadních plnění (úhrad realizovaných ručitelem) z titulu konkrétního ručení či záruky.
- 10 Účetní jednotka uvede číslo dle následujícího výčtu:
1 - Půjčky (zápůjčky), úvěry, návratné finanční výpomoci, 2 - Dluhové cenné papíry (včetně smének), 3 - Přijaté vklady a depozita,
4 - Ostatní dlouhodobé závazky.

L. Doplňující informace o projektech partnerství veřejného a soukromého sektoru

Poznámky k vyplnění:

- | | |
|----------------|--|
| Číslo sloupce | Poznámka |
| 1 | Číslo a název veřejné zakázky, jak je uveden ve Věstníku veřejných zakázek. |
| 2 | Podle charakteru služeb, které jsou předmětem veřejné zakázky, uvede účetní jednotka odpovídající písmenné označení z následujícího výčtu:
A - Dopravní infrastruktura, B - Vzdělávání a související služby, C - Vodovody, kanalizace a nakládání s odpady, D - Sociální služby,
E - Zdravotnické služby, F - Teplo, energie, G - Ostatní. |
| 6 až 7 | Předpokládaný nebo skutečný rok zahájení a rok ukončení stavby, pokud je stavba součástí přímé veřejné zakázky. |
| 9 až 12 | Skutečné náklady dodavatele na pořízení majetku v jednotlivých letech. |
| 13 | Skutečné náklady na pořízení majetku v celkové výši od uzavření smlouvy. |
| 14 a 15 | Rok zahájení a rok ukončení plateb poskytovatelům účetní jednotkou dodavateli. |
| 16, 18, 20, 22 | Celkové platby za dostupnost hrazené účetní jednotkou dodavateli. Obvykle zahrnují tak zvanou servisní složku, úhradu nákladů na pořízení majetku, úhradu nákladů na externí dluhové financování a další. |
| 17, 19, 21, 23 | Investiční složka platby za dostupnost, neboli výdaje na pořízení majetku v jednotlivých letech. |
| 24 | Celkové výdaje na pořízení majetku v letech za dostupnost. |
| 25 až 29 | Další plnění zadavatele v souvislosti s projektem (například nákup pozemků, úvěr poskytnutý dodavateli a další). |

Doplňující informace k položce výkazu zisku a ztráty "A.I.13. Mzdové náklady"

Číslo položky	Název položky	1.		2.		3.		4.		5.		6.	
		Běžné úč. období	Minulé úč. období	Běžné úč. období	Minulé úč. období	Běžné úč. období	Minulé úč. období	Běžné úč. období	Minulé úč. období	Běžné úč. období	Minulé úč. období	Běžné úč. období	Minulé úč. období
	Mzdový náklad												
N.II.1.	Platy zaměstnanců v pracovním poměru	3 537 554 325,54		332 904,93									
N.II.2.	Ostatní platy (hrazené refundace jiným organizacím)	786 224,11		12 777,90									
N.II.3.	Ostatní osobní výdaje	173 272 372,62		60 642,27						100 141,61			
N.II.4.	Platy představitelů státní moci a některých orgánů	160 665 347,00		170 280,39						69 619,30			
N.II.5.	Odměny členů zastupitelstev obcí a krajů	15 285 139,00		218 765,41									
N.II.6.	Odstupné	577 885,00		57 788,50									
N.II.7.	Odchodné	6 263 406,50		13 465,42						28 949,03			
N.II.8.	Ostatní platby za provedenou práci jinde nezařazené	1 020 846,00		10 191,14									
N.II.9.	Mzdové náhrady	11 767 663,00		5 861,99						2 106,18			
N.II.10.	Náhrady mezd v době nemoci												

Data do této části výkazu jsou doplněny z účetních dat

Podle Čl. II vyhlášky č. 473/2013 Sb. (Přechodná ustanovení) bod 3 územní samosprávné celky a svazky obcí uvedou v účetních závěrkách sestavenýchk 31. březnu 2014, 30. červnu 2014, 30. září 2014 a k 31. prosinci 2014 v části "N. Doplňující informace k položce výkazu zisku a ztráty" A.I.13. Mzdové náklady" přílohy č. 5 pouze položky ve sloupcích 1., 3. a 5.

* Konec sestavy *

PŘEHLED O ZMĚNÁCH VLASTNÍHO KAPITÁLU

územní samosprávné celky, svazky obcí, regionální rady regionu soudržnosti

(v Kč)

Období: 12 / 2014

IČO: 00064581

Název: Hlavní město PRAHA

SNS: 200 - Hlavní město Praha celkem

Č.položky	Název položky	Minulé období	Zvýšení stavu	Snížení stavu	Běžné období
VLASTNÍ KAPITÁL CELKEM					
		399 492 749 118,26	189 817 540 845,90	174 889 130 804,08	354 331 159 160,08
A. Jmění účetní jednotky a upravující položky					
A.I. Jmění účetní jednotky		316 918 353 567,92	7 680 531 552,08	8 091 529 571,67	316 507 355 548,33
1.	Změna, vznik nebo zánik příslušnosti hospodařit s majetkem státu	-	54 588 224,82	15 225 805,00	-
2.	Světlení majetku příspěvkové organizaci	-	150 038 852,96	305 579 127,23	-
3.	Bezúplatné převody	-	1 926 110 230,50	1 953 981 815,40	-
4.	Investiční transfery	-	-	1 776 000,00	-
5.	Dary	-	321 462 693,57	19 789 213,90	-
6.	Ostatní	-	5 228 331 550,23	5 795 177 610,14	-
A.II. Fond privatizace					
		10 250 234 471,64	1 092 634 123,68	107 495 873,86	11 235 372 721,46
A.III. Transfery na pořízení dlouhodobého majetku					
1.	Světlení majetku příspěvkové organizaci	-	10 781 049,00	47 312 859,79	-
2.	Bezúplatné převody	-	923 542 676,98	110 644,59	-
3.	Investiční transfery	-	158 251 147,70	3 905 910,50	-
4.	Dary	-	-	13 420 997,88	-
5.	Snížení investičních transferů ve věcné a časové souvislosti	-	-	28 201 460,49	-
6.	Ostatní	-	59 250,00	14 544 000,61	-
A.IV. Kurzové rozdíly					
A.V. Oceňovací rozdíly při prvotním použití metody		47 593 124 787,36-	900 172,00-	848 045 066,08	48 442 070 025,44-
1.	Opravné položky k pohledávkám	-	-	266 270 755,95	-
2.	Odpisy	-	-	582 162 362,13	-
3.	Ostatní	-	900 172,00-	388 052,00-	-
A.VI. Jiné oceňovací rozdíly					
		8 552 038 004,02	3 559 640 600,24	5 417 968 226,87	6 693 710 377,39
1.	Oceňovací rozdíly u cenných papírů a podílů	-	13 376 000,00	703 530,00	-
2.	Oceňovací rozdíly u majetku určeného k prodeji	-	3 259 666 194,79	5 300 626 374,46	-
3.	Ostatní	-	286 598 405,45	116 638 322,41	-
A.VII. Opravy minulých období					
1.	Opravy minulého účetního období	63 626 363,91-	475 091 058,37	566 051 269,76	154 586 575,30-
2.	Opravy předchozích účetních období	-	448 022 617,03	565 306 383,73	-
B. Fondy účetní jednotky					
		3 123 980 390,55	1 289 407 679,38	1 539 817 911,80	2 873 570 158,13
C. Výsledek hospodaření					
		48 214 893 835,40	175 721 136 004,15	158 318 222 884,04	65 617 806 955,51
D. Příjmový a výdajový účet rozpočtového hospodaření					

PŘEHLED O PENĚŽNÍCH TOCÍCH

územní samosprávné celky, svazky obcí, regionální rady regionu soudržnosti

(v Kč)

Období: 12 / 2014

IČO: 00064581

Název: Hlavní město PRAHA

SNS: 200 - Hlavní město Praha celkem

Č.položky	Název položky	Účetní období
P.	Stav peněžních prostředků k 1. lednu	27 485 399 034,19
A.	Peněžní toky z provozní činnosti	14 605 447 362,26
Z.	Výsledek hospodaření před zdaněním	16 611 044 632,39
A.I.	Úpravy o nepeněžní operace (+/-)	4 296 983 742,27-
A.I.1.	Odpisy dlouhodobého majetku	4 536 774 976,04
A.I.2.	Změna stavu opravných položek	303 597 545,56
A.I.3.	Změna stavu rezerv	14 806 616,00
A.I.4.	Zisk (ztráta) z prodeje dlouhodobého majetku	5 102 896 677,06-
A.I.5.	Výnosy z dividend a podílů na zisku	3 969 317 708,00-
A.I.6.	Ostatní úpravy o nepeněžní operace	79 948 494,81-
A.II.	Peněžní toky ze změny oběžných aktiv a krátkodobých závazků (+/-)	300 261 085,59-
A.II.1.	Změna stavu krátkodobých pohledávek	898 344 392,58-
A.II.2.	Změna stavu krátkodobých závazků	547 936 934,81
A.II.3.	Změna stavu zásob	12 460 872,11-
A.II.4.	Změna stavu krátkodobého finančního majetku	62 607 244,29
A.III.	Zaplacená daň z příjmů včetně doměrků (-)	1 377 670 150,27-
A.IV.	Přijaté dividendy a podíly na zisku	3 969 317 708,00
B.	Peněžní toky z dlouhodobých aktiv	12 224 935 677,42-
B.I.	Výdeje na pořízení dlouhodobých aktiv	18 767 538 259,34-
B.II.	Příjmy z prodeje dlouhodobých aktiv	6 945 773 635,12
B.II.1.	Příjmy z privatizace státního majetku	10 665,13-
B.II.2.	Příjmy z prodeje majetku Pozemkového fondu České republiky	6 801 441 129,19
B.II.3.	Příjmy z prodeje dlouhodobého majetku určeného k prodeji	144 343 171,06
B.II.4.	Ostatní příjmy z prodeje dlouhodobých aktiv	403 171 053,20-
B.III.	Ostatní peněžní toky z dlouhodobých aktiv (+/-)	722 618 078,48
C.	Peněžní toky z vlastního kapitálu, dlouhodobých závazků a dlouhodobých pohledávek	1 421 914 086,58
C.I.	Peněžní toky vyplývající ze změny vlastního kapitálu (+/-)	605 514 334,48-
C.II.	Změna stavu dlouhodobých závazků (+/-)	93 781 673,62-
C.III.	Změna stavu dlouhodobých pohledávek (+/-)	3 103 129 763,32
F.	Celková změna stavu peněžních prostředků	30 588 518 797,51
H.	Příjmové a výdajové účty rozpočtového hospodaření (+/-)	
R.	Stav peněžních prostředků k rozvahovému dni R. = P. + F. + H.	

30 588 518 797,51

30 588 518 797,51

KONTROLNÍ ČÍSLO (v tom)

ROZVAHA BIII-(BIII.1+BIII.2+BIII.3)+AIII.5-CIV.1-CIV.2

PŘÍJMOVÉ A VÝDAJOVÉ ÚČTY

PŘÍLOHA D

Finanční výkaz (přehled pro hodnocení plnění rozpočtu územních samosprávných celků a dobrovolných svazků obcí).

120 - PŘEHLED PRO HODNOCENÍ PLNĚNÍ ROZPOČTU

územních samosprávných celků a dobrovolných svazků obcí

(v Kč)

Období: 12 / 2014

IČO: 00064581

Název: Hlavní město PRAHA

SNS: 201 - HLAVNÍ MĚSTO PRAHA CELKEM FIN 2-12



ROZPOČTOVÉ PŘÍJMY - třída 1 až 4

Položka a	Text b	Schválený rozpočet		Výsledek od počátku roku
		1	2	
1111	Daň z příj.fyz.osob ze záv.činnosti a fun.pož.	8 240 000 000,00	8 704 000 000,00	9 158 016 305,74
1112	Daň z příjmu fyz.osob ze samost. výděl.činnosti	764 000 000,00	764 000 000,00	774 317 151,28
1113	Daň z příjmů fyzických osob z kapitál.výnosů	896 000 000,00	902 000 000,00	1 016 463 410,14
111	DANĚ Z PŘÍJMŮ FYZICKÝCH OSOB	9 900 000 000,00	10 370 000 000,00	10 948 796 867,16
1121	Daň z příjmů právnických osob	8 300 000 000,00	8 340 000 000,00	9 655 916 606,08
1122	Daň z příjmu právnických osob za obce	200 000 000,00	1 373 751 500,00	1 373 751 490,00
112	DANĚ Z PŘÍJMŮ PRÁVNICKÝCH OSOB	8 500 000 000,00	9 713 751 500,00	11 029 668 096,08
11	DANĚ Z PŘÍJMŮ, ZISKU A KAPITÁLOVÝCH VÝNOSŮ	18 400 000 000,00	20 083 751 500,00	21 978 464 963,24
1211	Daň z přidané hodnoty	18 240 000 000,00	18 730 000 000,00	19 788 620 039,59
121	OBECNÉ DANĚ ZE ZBOŽÍ A SLUŽEB V TUZEMSKU	18 240 000 000,00	18 730 000 000,00	19 788 620 039,59
12	DANĚ ZE ZBOŽÍ A SLUŽEB V TUZEMSKU	18 240 000 000,00	18 730 000 000,00	19 788 620 039,59
1332	Poplatky za znečišťování ovzduší	46 000,00	50 000,00	4 584,00
1333	Poplatky za uložení odpadů			6 347 180,00
1334	Odvody za odnětí půdy ze zem.půdního fondu			1 821 281,00
1335	Poplatky za odnětí pozemků plnění funkcí lesa			243 739,00
1336	Poplatek za povolené vypouš.odp.vod do vod pov.			999 944,50
1337	Poplatek za komunální odpad	721 000 000,00	721 000 000,00	699 731 704,64
1339	Ostatní poplatky a odv. v obl. živ. prostředí			2 000,00
133	POPLATKY A ODVODY V OBLASTI ŽIVOTNÍHO PROSTŘEDÍ	721 046 000,00	721 050 000,00	709 150 433,14
1341	Poplatek ze psů	49 641 300,00	48 856 000,00	45 173 776,56
1342	Poplatek za lázeňský nebo rekreační pobyt	140 977 000,00	140 878 700,00	139 818 361,73
1343	Poplatek za užívání veřejného prostranství	232 414 000,00	235 800 300,00	280 142 423,62
1344	Poplatek ze vstupného	24 404 000,00	24 901 000,00	29 643 409,19

11.02.2015 10:15:53

Zpracováno systémem GINIS GORDIC spol. s r. o.

strana 1 / 19

ROZPOČTOVÉ PŘÍJMY - třída 1 až 4

Položka a	Text b	Schválený rozpočet		Výsledek od počátku roku
		1	2	
1345	Poplatek z ubytovací kapacity	99 105 000,00	99 179 600,00	109 759 943,88
1349	Zrušené místní poplatky		89 100,00	1 813 326,14
134	MÍSTNÍ POPLATKY Z VYBRANÝCH ČINNOSTÍ A SLUŽEB	546 541 300,00	549 704 700,00	606 351 241,12
1351	Odvod z loterií a podob.her kromě výher.hrac.př	140 000 000,00	140 000 000,00	144 307 692,53
1355	Odvod z výherních hracích automatů	400 000 000,00	532 216 000,00	769 112 459,08
1359	Ostatní odvody z vybr. činností a služeb j.n.	10 500,00	10 200,00	8 200,00
135	Ostatní odvody z vybraných činností a služeb	540 010 500,00	672 226 200,00	913 428 351,61
1361	Správní poplatky	345 795 200,00	349 484 900,00	400 339 468,33
136	SPRÁVNÍ POPLATKY	345 795 200,00	349 484 900,00	400 339 468,33
13	DANĚ A POPLATKY Z VYBRANÝCH ČINNOSTÍ A SLUŽEB	2 153 393 000,00	2 292 465 800,00	2 629 269 494,20
1511	Daň z nemovitých věcí	728 900 600,00	733 333 100,00	787 458 094,13
151	DANĚ Z MAJETKU	728 900 600,00	733 333 100,00	787 458 094,13
15	MAJETKOVÉ DANĚ	728 900 600,00	733 333 100,00	787 458 094,13
1	D A Ň O V Ě P Ř Í J M Y (součet za třídu 1)	39 522 293 600,00	41 839 560 400,00	45 183 812 591,16
2111	Příjmy z poskytování služeb a výrobků	15 691 600,00	165 081 100,00	204 228 177,06
2112	Příjmy z prodeje zboží (jž nákup. za úč.prod)	91 000,00	523 100,00	467 213,94
2119	Ostatní příjmy z vlastní činnosti	9 000,00	528 800,00	549 854,63
211	PŘÍJMY Z VLASTNÍ ČINNOSTI	15 791 600,00	166 133 000,00	205 245 245,63
2122	Odvody příspěvkových organizací	352 815 700,00	451 776 300,00	451 654 668,80
2123	Ostatní odvody příspěvkových organizací	273 000,00	577 000,00	276 444,00
212	ODVODY PŘEBYTKŮ ORGANIZACÍ S PŘÍMÝM VZTAHEM	353 088 700,00	452 353 300,00	451 931 112,80
2131	Příjmy z pronájmu pozemků	10 000,00	10 000,00	33 878,00
213	PŘÍJMY Z PRONÁJMU MAJETKU	10 000,00	10 000,00	33 878,00
2141	Příjmy z úroků (část)	85 902 000,00	82 416 700,00	126 104 590,31
2142	Příjmy z podílů na zisku a z dividend	14 300 000,00	927 992 000,00	3 968 397 692,47
2143	Kursově rozdíly v příjmech	500 000,00	500 000,00	9 471 616,41
2146	Úrokové příjmy z fin.derivátů k vlast.dluhopis.	155 000 000,00	155 000 000,00	171 750 000,00
214	VÝNOSY Z FINANČNÍHO MAJETKU	255 702 000,00	1 165 908 700,00	4 275 723 899,19
2151	Soudní poplatky			11 310,00
215	SODNÍ POPLATKY			11 310,00
21	PŘÍJMY Z VL.ČINN.A ODVODY PŘEB.ORG.S PŘÍM.VZT.	624 592 300,00	1 784 405 000,00	4 932 945 445,62
2211	Sankční platby přijaté od státu, obcí a krajů	5 000,00	357 900,00	3 453 124,00

ROZPOČTOVÉ PŘÍJMY - třída 1 až 4

Položka a	Text b	Schválený rozpočet		Výsledek od počátku roku 3
		1	2	
2212	Sankční platby přijaté od jiných subjektů			
221	PŘIJATÉ SANKČNÍ PLATBY	363 613 000,00	430 284 100,00	436 450 207,49
2221	Přijaté vratky transf.od jiných věř.rozpočtů	363 618 000,00	430 642 000,00	439 903 331,49
2222	Ost.přijmy z fin.vyp.předch.let od jin.veř.r.		14 764 000,00-	47 693,48
2223	Přijmy z fin.vyp.min.let mezi krajem a obcemi		3 920 000,00	3 623 543,44
2229	Ostatní přijaté vratky transferů	357 500,00		6 910,00
222	PŘIJ.VRATKY TRANSF.A OST.PŘ.Z FIN.VYP.PŘEDCH.L.	357 500,00	225 141 500,00	223 334 861,72
22	PŘIJATÉ SANKČNÍ PLATBY A VRATKY TRANSFERŮ	363 975 500,00	214 297 500,00	227 013 008,64
2310	Přijmy z prod.krátk. a drob.dlouhodob.majetku		644 939 500,00	666 916 340,13
231	PŘÍJMY Z PROD.KRÁTK. A DROB.DLOUHOD.MAJETKU		3 400,00	5 984,00
2321	Přijaté neinvestiční dary	8 881 000,00	3 400,00	5 984,00
2322	Přijaté pojistné náhrady	73 000,00	30 814 400,00	39 197 652,90
2324	Přijaté nekapitálové příspěvky a náhrady	6 960 000,00	22 024 200,00	25 946 326,66
2328	Neidentifikované příjmy	458 000,00	22 142 000,00	144 812 499,11
2329	Ostatní nedaňové příjmy jinde nezařazené	31 098 600,00	983 000,00	1 342 033,44
232	OSTATNÍ NEDAŇOVÉ PŘÍJMY	47 470 600,00	12 807 500,00	21 637 818,99
2343	Př.z úhrad dobýv.prostoru a z vydobytých neros.	951 500,00	88 771 100,00	232 936 331,10
234	PŘÍJMY Z VYUŽ.VÝHRAD.PRÁV K PŘÍRODNÍM ZDROJŮM	951 500,00	1 226 600,00	1 231 907,00
23	PŘÍJMY Z PROD.NEKAP.MAJ.A OST.NEDAŇOVÉ PŘÍJMY	48 422 100,00	1 226 600,00	1 231 907,00
2411	Splátky půjč.prostř.od podnik.subj.-fyz.osob	946 800,00	90 001 100,00	234 174 222,10
2412	Spl.půjč.prostř.od podnik.nefin.subj.-práv.osob	1 235 000,00	946 800,00	999 876,50
241	SPLÁTKY PŮJČENÝCH PROSTŘ.OD PODNIK.SUBJEKTŮ	2 181 800,00	1 235 000,00	90 112 732,50
2420	Spl.půjč.prostř.od obec.prosp.spol.a podob.org.	8 097 500,00	2 181 800,00	91 112 609,00
242	SPL.PŮJČ.PROSTŘ.OD OBECNÉ PROSP.SPOL.A POD.SUB.	8 097 500,00	8 207 500,00	11 109 174,22
2460	Spl.půjč.prostř.od obyvatelstva	1 469 500,00	8 207 500,00	11 109 174,22
246	SPL.PŮJČ.PROSTŘ.OD OBYVATELSTVA	1 469 500,00	1 658 000,00	1 543 640,00
24	PŘIJATÉ SPLÁTKY PŮJČENÝCH PROSTŘEDKŮ	11 748 800,00	1 658 000,00	1 543 640,00
2	N E D A Ň O V É P Ř Í J M Y (součet za třídu 2)	1 048 738 700,00	12 047 300,00	103 765 423,22
3113	Přijmy z prod.ost.hmot.dlouhodob.majetku		2 531 392 900,00	5 937 801 431,07
311	PŘÍJMY Z PROD.DLOUHODOB.MAJETKU (kromě drobn.)		500 000,00	553 890,00
3121	Přij.dary na pořízení dlouhodob.majetku	19 172 000,00	500 000,00	553 890,00
			33 189 100,00	38 826 721,88

ROZPOČTOVÉ PŘÍJMY - třída 1 až 4

Položka a	Text b	Schválený rozpočet		Výsledek od počátku roku
		1	2	
3122	Přij.příspěvky na poř.dlouhodob.majetku			3
312	OSTATNÍ KAPITÁLOVÉ PŘÍJMY		350 000,00	350 000,00
31	PŘÍJMY Z PROD.DLOUHOD.MAJ.A OST.KAP.PŘÍJMŮ	19 172 000,00	33 539 100,00	39 176 721,88
3201	Příjmy z prodeje akcií	19 172 000,00	34 039 100,00	39 730 611,88
320	PŘÍJMY Z PRODEJE DLOUHODOBÉHO FINANČ. MAJETKU		93 533 700,00	93 533 701,00
32	PŘÍJMY Z PRODEJE DLOUHODOBÉHO FINANČ. MAJETKU		93 533 700,00	93 533 701,00
3	KAPITÁLOVÉ PŘÍJMY (souč.za třídu 3)	19 172 000,00	127 572 800,00	93 533 701,00
	VLASTNÍ PŘÍJMY (třída 1 + 2 + 3)	40 590 204 300,00	44 498 516 100,00	51 254 878 335,11
4111	Neinv.přij.transf.z všeb.pokl.správy st.rozp.		120 531 800,00	120 531 713,84
4112	Neinv.přij.tra.ze SR v rámci souhrn.dot.vztahu	816 534 000,00	816 534 000,00	816 534 000,00
4113	Neinv.přij.transf.ze státních fondů		107 558 700,00	104 320 807,54
4116	Ost.neinv.přij.tra.ze státního rozpočtu		10 554 108 100,00	10 553 556 139,48
4118	Neinvestiční převody z Národního fondu		40 289 400,00	40 289 280,99
4119	Ost.neinv.přij.tra.od rozpočtů ústřední úrovně			52 080,92
411	NEINV.PŘIJ.TRANSF.OD VEŘ.ROZP.ÚSTŘEDNÍ ÚROVNĚ	816 534 000,00	11 639 022 000,00	11 635 284 022,77
4121	Neinvestiční přijaté transfery od obcí	341 600,00	917 500,00	1 485 063,00
4122	Neinvestiční přijaté transfery od krajů		1 358 400,00	1 358 375,18
412	NEINVESTIČNÍ PŘIJATÉ TRANSF.OD ROZP.ÚZ.ÚROVNĚ	341 600,00	2 275 900,00	2 843 438,18
4131	Převody z vl.fondů hosp.(podnik.)činnosti	6 435 373 300,00	7 044 820 300,00	5 765 819 724,07
4132	Převody z ostatních vlastních fondů		978 400,00	976 291,00
4133	Převody z vl.rez.fondů(jiných než OSS)	1 371 604 600,00	1 497 026 600,00	1 145 470 196,15
4134	Převody z rozpočtových účtů	298 534 300,00	829 390 800,00	92 167 085 462,98
4139	Ostatní převody z vlastních fondů	211 617 300,00	222 974 200,00	186 943 689,85
413	PŘEVODY Z VLASTNÍCH FONDŮ	8 317 129 500,00	9 595 190 300,00	99 268 295 364,05
4152	Neinv. přijaté transfery od mezinár. institucí		8 676 500,00	8 676 528,29
4153	Neinvestiční transf.opřijaté do Evropské unie		83 100,00	83 115,40
415	NEINVESTIČNÍ PŘIJATÉ TRANSFERY ZE ZAHRANIČÍ	9 134 005 100,00	21 245 247 800,00	8 759 643,69
41	NEINVESTIČNÍ PŘIJATÉ TRANSFERY			
4213	Inv.přij.transf.ze státních fondů		194 410 400,00	182 952 443,81

ROZPOČTOVÉ PŘÍJMY - třída 1 až 4

Položka a	Text b	Schválený rozpočet		
		1	2	3
		Schválený rozpočet	Rozpočet po změnách	Výsledek od počátku roku
4216	Ost.inv.přij.transf.ze státního rozpočtu			
421	INVESTIČNÍ PŘIJATÉ TRANSF.OD VEŘ.R.ÚSTR.ÚROVNĚ		1 130 262 600,00	1 130 262 773,31
42	INVESTIČNÍ PŘIJATÉ DOTACE		1 324 673 000,00	1 313 215 217,12
4	PŘIJATÉ DOTACE (součet za třídu 4)	9 134 005 100,00	1 324 673 000,00	1 313 215 217,12
PŘÍJMY CELKEM (třídy 1+2+3+4)		49 724 209 400,00	22 569 920 800,00	112 228 397 685,91
			67 068 436 900,00	163 483 276 020,92

ROZPOČTOVÉ VÝDAJE - třída 5 až 6

Položka a	Text b	Schválený rozpočet		
		1	2	3
		Schválený rozpočet	Rozpočet po změnách	Výsledek od počátku roku
5011	Platy zaměstnanců v pracovním poměru	3 261 541 200,00	3 442 786 100,00	3 332 914 267,94
5019	Ostatní platy	1 761 300,00	2 063 200,00	955 662,11
501	PLATY	3 263 302 500,00	3 444 849 300,00	3 333 869 930,05
5021	Ostatní osobní výdaje	108 488 900,00	194 545 400,00	171 815 020,84
5023	Odměny členů zastupitelstev obcí a krajů	180 957 600,00	183 069 900,00	165 131 239,00
5024	Odstupné	12 271 000,00	20 468 400,00	14 263 715,00
5026	Odchodné	1 500 000,00	1 500 000,00	920 428,00
5029	Ost.platby za prov.práci jinde nezařazené	5 899 000,00	6 237 000,00	4 818 533,60
502	OSTATNÍ PLATBY ZA PROVEDENOU PRÁCI	309 116 500,00	405 820 700,00	356 948 936,44
5031	Pov.poj.na soc.zab.a přisp.na st.pol.zaměstnan.	879 003 200,00	931 387 400,00	890 955 617,31
5032	Povinné pojistné na veřejné zdravotní pojištění	320 437 300,00	339 125 800,00	325 145 414,34
5038	Povinné pojistné na úrazové pojištění	16 444 600,00	16 321 300,00	15 441 661,20
5039	Ost.pov.poj.placené zaměstnavatelem	556 700,00	591 500,00	208 264,68
503	POVINNÉ POJISTNÉ PLACENÉ ZAMĚSTNAVATELEM	1 216 441 800,00	1 287 426 000,00	1 231 750 957,53
5041	Odměny za užití duševního vlastnictví	3 495 500,00	4 557 300,00	4 323 538,28
5042	Odměny za užití počítačových programů		252 300,00	252 285,00
504	ODMĚNY ZA UŽITÍ DUŠEVNÍHO VLASTNICTVÍ	3 495 500,00	4 809 600,00	4 575 823,28
5051	Mzdové náhrady		1 065 000,00	783 031,00
505	MZDOVÉ NÁHRADY		1 065 000,00	783 031,00
50	PLATY A PODOBNÉ A SOUVISEJÍCÍ VÝDAJE	4 792 356 300,00	5 143 970 600,00	4 927 928 678,30
5131	Potraviny	928 000,00	827 100,00	689 364,74
5132	Ochranné pomůcky	1 400 700,00	1 474 900,00	1 088 299,23
5133	Léky a zdravotnický materiál	2 320 500,00	2 642 600,00	2 408 968,15
5134	Prádlo, oděv a obuv	35 713 000,00	34 613 100,00	29 590 384,96
5136	Knihy, učební pomůcky a tisk	13 887 500,00	15 606 000,00	12 524 685,54
5137	Drobný hmotný dlouhodobý majetek	103 153 600,00	182 878 600,00	162 735 536,22
5138	Nákup zboží (za účelem dalšího prodeje, 9)	475 000,00	595 000,00	595 000,00
5139	Nákup materiálu jinde nezařazený	238 246 500,00	225 921 000,00	200 493 224,58
513	NÁKUP MATERIÁLU	396 124 800,00	464 558 300,00	410 125 463,42
5141	Úroky vlastní	797 581 400,00	797 644 900,00	562 364 761,19
5142	Kursově rozdíly ve výdajích	200 092 200,00	200 247 800,00	390 277,41
5143	Úroky vzniklé převzetím cizích závazků	100 000,00	485 500,00	385 408,00

11.02.2015 10:15:53

Zpracováno systémem GINIS GORDIC spol. s r. o.

strana 6 / 19

ROZPOČTOVÉ VÝDAJE - třída 5 až 6

Položka a	Text b	Schválený rozpočet		Výsledek od počátku roku 3
		1	2	
5145	Neúrokové výdaje na finanční deriváty			698 443,54
5146	Úrokové výdaje na fin.deriváty k vlastním dluh.	370 000 000,00	175 316 500,00	175 316 500,00
5147	Úrokové výd.na fin.deriváty kromě vlastní dluh.		194 683 500,00	61 407 395,52
5149	Ostatní úroky a ostatní finanční výdaje	7 240 000,00	6 376 300,00	2 699 034,82
514	ÚROKY A OSTATNÍ FINANČNÍ VÝDAJE	1 375 013 600,00	1 374 754 500,00	803 261 820,48
5151	Studená voda	23 685 700,00	23 936 000,00	19 183 963,46
5152	Teplo	33 260 100,00	29 746 600,00	26 294 140,08
5153	Plyn	48 048 100,00	39 730 100,00	35 118 949,85
5154	Elektrická energie	389 910 700,00	263 844 900,00	204 027 585,44
5155	Pevná paliva	48 000,00	13 000,00	2 070,00
5156	Pohonné hmoty a maziva	41 075 400,00	40 180 600,00	36 307 914,78
5157	Teplá voda	2 585 200,00	2 247 200,00	1 495 601,56
5159	Nákup ostatních paliv a energie	5 000,00	5 000,00	6 208,00
515	NÁKUP VODY, PALIV A ENERGIE	538 618 200,00	399 703 400,00	322 436 433,17
5161	Poštovní služby	57 997 600,00	48 118 000,00	41 168 189,55
5162	Služby telekomunikací a radiokomunikací	104 728 900,00	98 761 900,00	86 938 493,11
5163	Služby peněžních ústavů	88 349 600,00	89 341 500,00	69 363 109,90
5164	Nájemné	450 026 800,00	477 838 300,00	458 816 156,87
5165	Nájemné za půdu	15 995 300,00	18 770 300,00	13 564 836,93
5166	Konzultační, poradenské a právní služby	302 586 900,00	412 422 000,00	269 613 617,67
5167	Služby školení a vzdělávání	51 195 300,00	59 747 000,00	39 348 146,95
5168	Zprac.dat a služby souvis.s inf.a kom.technol.	59 040 700,00	554 765 500,00	386 414 497,99
5169	Nákup ostatních služeb	5 027 182 600,00	4 792 410 000,00	4 330 007 258,63
516	NÁKUP SLUŽEB	6 157 103 700,00	6 552 174 500,00	5 695 234 307,60
5171	Opravy a udržování	2 142 151 800,00	2 214 176 000,00	2 015 584 433,72
5172	Programové vybavení	12 176 600,00	41 865 000,00	13 446 434,71
5173	Cestovné (tuzemské i zahraniční, 9)	21 578 600,00	24 675 100,00	20 755 638,40
5175	Pohoštění	29 855 600,00	40 707 700,00	33 069 063,11
5176	Účastnické poplatky na konference	724 800,00	1 171 800,00	673 531,82
5177	Nákup uměleckých předmětů		21 000,00	6 460,00
5178	Nájemné za nájem s právem koupě	4 499 800,00	4 730 100,00	4 192 126,92
5179	Ostatní nákupy jinde nezařazené	652 831 200,00	687 495 700,00	684 542 939,02
517	OSTATNÍ NÁKUPY	2 863 818 400,00	3 014 842 400,00	2 772 270 627,70

11.02.2015 10:15:53

Zpracováno systémem GINIS GORDIC spol. s r. o.

strana 7 / 19

ROZPOČTOVÉ VÝDAJE - třída 5 až 6

Položka a	Text b	Schválený rozpočet		Výsledek od počátku roku
		1	2	
				3
5182	Poskytované zálohy vlastní pokladně			
5189	Ostatní poskytované zálohy a jistiny	815 200,00	3 787 700,00	77 574,00
518	POSKYT. ZÁLOHY, JISTINY, ZÁRUKY A VLÁDNÍ ÚVĚRY	815 200,00	3 787 700,00	942,09-
5191	Zaplacené sankce			76 631,91
5192	Poskyt.neinvestiční přísp.a náhrady (část, 9)	22 000,00	26 713 600,00	26 477 952,43
5193	Výdaje na dopravní územní obslužnost	188 782 600,00	196 111 200,00	167 204 051,50
5194	Věcné dary	554 401 900,00	771 048 500,00	770 710 795,56
5195	Odvody za neplnění pov.zaměstnávat.zdr.postiž.	24 894 700,00	31 278 100,00	26 023 715,50
5197	Náhr.zvýšených nákl.spoj.s výk.funkce v zahrani.	1 263 000,00	1 284 400,00	1 004 581,00
5199	Ostatní výdaje souv.s neinvestičními nákupy	5 861 900,00	6 000 000,00	5 730 477,40
519	VÝDAJE SOUV.S NEINV.NÁK.,PŘÍSP.,NÁHR.A VĚC.DARY	70 000,00	20 000,00	608 964,00
51	NEINVESTIČNÍ NÁKUPY A SOUVISEJÍCÍ VÝDAJE	775 296 100,00	1 032 455 800,00	997 760 537,39
5212	Neinv.tra.nefinančním podn.subj.-fyz.osobám	12 106 790 000,00	12 842 276 600,00	11 001 165 821,67
5213	Neinv.tra.nefinančním podn.subj.-práv.osobám	4 856 000,00	22 483 500,00	21 631 389,86
521	NEINVESTIČNÍ TRANSF.PODNIKATELSKÝM SUBJEKTŮM	12 122 444 600,00	13 722 232 700,00	13 679 179 308,59
5221	Neinv.transf.obecně prospěšným společnostem	12 127 300 600,00	13 744 726 200,00	13 700 810 698,45
5222	Neinvestiční transfery spolkům	18 161 000,00	398 397 900,00	389 217 129,64
5223	Neinv.transf.církvím a náboženským společ.	630 281 000,00	905 377 900,00	824 723 251,40
5225	Neinv.transf.společenstvím vlastníků jednotek	20 697 000,00	63 909 900,00	61 480 087,46
5229	Ost.neinv.transf.nezisk. a podob.organizacím	32 600 000,00	80 439 900,00	79 344 535,00
522	NEINV.TRANSF.NEZISKOVÝM A PODOBNÝM ORGANIZACÍM	396 608 500,00	47 278 500,00	26 789 723,85
5230	Neinv.nedot.transfery podnikatelským subjektům	1 098 347 500,00	1 495 404 100,00	1 381 554 727,35
523	NEINV.NEDOT.TRANSFERY PODNIKATELSKÝM SUBJEKTŮM	500 000,00	100 000,00	100 000,00
5240	Neinv.nedot.transfery nezisk.a podob.organiz.	500 000,00	100 000,00	100 000,00
524	NEINV.NEDOT.TRANSFERY NEZISK.A PODOB.ORGANIZ.	562 000,00	962 000,00	960 000,00
52	NEINV.TRANSFERY PODN.SUBJ.A NEZISK.ORGANIZACÍM	562 000,00	962 000,00	960 000,00
5311	Neinv.transfery státnímu rozpočtu	13 226 710 100,00	15 241 192 300,00	15 083 425 425,80
5319	Ost.neinv.transf.jiným veřejným rozpočtům		31 670 000,00	31 670 000,00
531	NEINV.TRANSFERY VEŘ.ROZPOČTŮM ÚSTŘEDNÍ ÚROVNĚ	20 000,00	20 000,00	12 058,50
5321	Neinvestiční transfery obcím	20 000,00	31 690 000,00	31 682 058,50
5323	Neinvestiční transfery krajům	68 000,00	90 800,00	64 120,00
532	NEINV.TRANSFERY VEŘ.ROZPOČTŮM ÚZEMNÍ ÚROVNĚ	68 000,00	33 500,00	33 483,00
5331	Neinvestiční příspěvky zřízeným PO	5 434 708 500,00	6 468 138 000,00	97 603,00
				6 413 195 097,80

11.02.2015 10:15:53

Zpracováno systémem GINIS GORDIC spol. s r. o.

strana 6 / 19

Položka	Text	Schválený rozpočet	Rozpočet po změnách	Výsledek od počátku roku
a	b	1	2	3
5332	Neinvestiční transfery vysokým školám		4 087 500,00	4 087 500,00
5333	Neinv.transf.škol.práv.osob.zřiz.st.,kr.a.obc.	400 000,00	959 300,00	675 579,00
5334	Neinvestiční transfery veř.výzk.institucím		6 149 300,00	4 168 570,68
5336	Neinv.transf.zřizovým příspěvkovým organizacím	3 553 213 700,00	4 080 124 600,00	4 073 754 232,24
5339	Neinvestiční transfery cizím PO	4 543 406 000,00	4 946 263 500,00	4 929 807 737,76
533	NEINV.TRANSFERY PŘÍSP.A PODOBNÝM ORGANIZACÍM	13 531 728 200,00	15 505 722 200,00	15 425 688 717,48
5341	Převody vl.fondům hospodářské (podn.,)činnosti	3 337 000,00	6 048 400,00	5 863 295,78
5342	Převody FKSP a soc.fondu obcí a krajů	132 069 200,00	148 878 100,00	157 092 343,32
5343	Přev.jiným vl.fondům a účtům nem.char.veř.rozp.			21 358,00
5344	Převody vlastním rezervním fondům úz. rozpočtů	24 055 900,00	518 347 800,00	810 397 399,59
5345	Převody vlastním rozpočtovým účtům	1 455 897 900,00	1 601 577 000,00	92 314 041 962,21
5349	Ostatní převody vlastním fondům	269 733 200,00	280 588 700,00	219 967 643,86
534	PŘEVODY VLASTNÍM FONDŮM	1 885 093 200,00	2 555 440 000,00	93 507 384 002,76
5361	Nákup kolků	4 061 500,00	5 033 700,00	2 669 959,50
5362	Platby daní a poplatků státnímu rozpočtu	2 700 500,00	13 597 400,00-	41 584 735,96-
5363	Úhrady sankcí jiným rozpočtům	32 000,00	79 327 000,00	75 520 298,29
5364	Vratky veř.rozp.úst.úr.transf.posk.v.min.r.obd.		16 267 000,00	16 792 309,85
5365	Platby daní a poplatků krajům, obcím a st.fond.	85 000,00	124 800,00	51 941,00
536	Ost.NEINV.TRANSFERY JINÝM VEŘEJNÝM ROZPOČTŮM	6 879 000,00	87 155 100,00	53 449 772,68
53	NEINV.TRANSFERY A NĚKTERÉ DALŠÍ PLATBY ROZP.	15 423 788 400,00	18 180 131 600,00	109 018 302 154,42
5410	Sociální dávky		11 000,00	11 000,00
541	SOCIÁLNÍ DÁVKY		11 000,00	11 000,00
5421	Náhrady z úrazového pojištění		106 800,00	76 155,00
5422	Náhrady povahy rehabilitací			26 250,00
5423	Náhrady mezd podle zákona č. 118/2000 Sb.	20 000,00	20 000,00	9 298,00
5424	Náhrady mezd v době nemoci	23 438 400,00	20 611 200,00	11 436 823,90
5429	Ostatní náhrady placené obyvateilstvu	207 100,00	219 800,00	37 959,00
542	NÁHRADY PLACENÉ OBYVATELSTVU	23 665 500,00	20 957 800,00	11 586 485,90
5491	Stipendia studentům a doktorandům		66 000,00	20 000,00
5492	Dary obyvateilstvu		28 601 200,00	24 343 624,17
5493	Účelové neinvestiční transfery fyzickým osobám	33 468 100,00	26 008 000,00	25 725 343,00
5494	Neinv.transf.obyvat.nemající charakter daru	12 016 000,00	807 600,00	632 109,00

ROZPOČTOVÉ VÝDAJE - třída 5 až 6

Polozka a	Text b	Schválený rozpočet		Výsledek od počátku roku
		1	2	
5499	Ostatní neinv.transfery obyvatelstvu	81 847 500,00	105 303 500,00	90 543 072,52
549	OSTATNÍ NEINVESTIČNÍ TRANSFERY OBYVATELSTVU	127 786 600,00	160 786 300,00	141 264 148,69
54	NEINVESTIČNÍ TRANSFERY OBYVATELSTVU	151 452 100,00	181 755 100,00	152 861 634,59
5511	Neinvestiční transfery mezinárodním organizac.	919 600,00	919 600,00	792 268,10
551	NEINV.TRANSF.MEZINÁR.ORGANIZ.A NADNÁROD.ORGÁN.	919 600,00	919 600,00	792 268,10
5531	Peněžní dary do zahraničí			
553	OSTATNÍ NEINVESTIČNÍ TRANSFERY DO ZAHRANIČÍ	1 703 000,00	1 703 000,00	1 703 000,00
55	NEINVESTIČNÍ TRANSFERY DO ZAHRANIČÍ	919 600,00	2 622 600,00	2 495 268,10
5613	Neinv.půjč.prostř.nefin.podnik.subj.-práv.os.	3 000 000,00	4 997 000,00	1 997 000,00
561	NEINV.PŮJČ.PROSTŘ. PODNIKATELSKÝM SUBJEKTŮM	3 000 000,00	4 997 000,00	1 997 000,00
5621	Neinv.půjč.prostř.obecně prospěšným společnost.		5 195 200,00	5 195 200,00
5622	Neinvestiční půjčené prostředky spolkům		100 000,00	100 000,00
5624	Neinv.půjč.prostř.společenstvím vlastníků jedn.		7 377 000,00	7 366 750,00
562	NEINV.PŮJČ.PROSTŘ.NEZISKOVÝM A PODOBNÝM ORGAN.		12 672 200,00	12 661 950,00
5660	Neinvestiční půjčené prostředky obyvatelstvu	1 890 000,00	2 138 000,00	1 270 000,00
566	NEINVESTIČNÍ PŮJČENÉ PROSTŘEDKY OBYVATELSTVU	1 890 000,00	2 138 000,00	1 270 000,00
56	NEINVESTIČNÍ PŮJČENÉ PROSTŘEDKY	4 890 000,00	19 807 200,00	15 928 950,00
5901	Nespecifikované rezervy	1 392 272 700,00	510 760 000,00	
5902	Ost.výdaje z fin.vypořádání minulých let		8 012 200,00	8 012 155,74
5909	Ostatní neinvestiční výdaje jinde nezařazené	617 384 900,00	32 527 000,00	43 500 573,68
590	OSTATNÍ NEINVESTIČNÍ VÝDAJE	2 009 657 600,00	551 299 200,00	51 512 729,42
59	OSTATNÍ NEINVESTIČNÍ VÝDAJE	2 009 657 600,00	551 299 200,00	51 512 729,42
5	BĚŽNÉ VÝDAJE (třída 5)	47 716 564 100,00	52 163 055 200,00	140 253 620 662,30
6111	Programové vybavení	189 894 800,00	152 273 300,00	62 832 825,21
6112	Ocenitelná práva		656 100,00	596 321,00
6119	Ostatní nákup dlouhodobého nehmotného majetku	35 158 700,00	18 144 400,00	6 402 266,33
611	POŘIZENÍ DLOUHODOBÉHO NEHMOTNÉHO MAJETKU	225 053 500,00	171 073 800,00	69 831 412,54
6121	Budovy, haly a stavby	13 861 193 300,00	17 354 978 600,00	13 459 787 352,00
6122	Stroje, přístroje a zařízení	318 580 500,00	405 527 200,00	227 879 552,26
6123	Dopravní prostředky	107 944 500,00	54 489 900,00	51 560 143,45
6125	Výpočetní technika	50 403 700,00	92 146 000,00	49 369 821,91
6127	Umělecká díla a předměty	12 401 000,00	6 676 600,00	5 408 350,60

ROZPOČTOVÉ VÝDAJE - třída 5 až 6

Položka a	Text b	Schválený rozpočet		Výsledek od počátku roku
		1	2	
				3
6129	Nákup dlouhodobého maj.jinde nezařazený	4 137 000,00	7 438 400,00	6 043 069,70
612	POŘÍZENÍ DLOUHODOBÉHO HMOVNÉHO MAJETKU	14 354 660 000,00	17 921 256 700,00	13 800 048 289,92
6130	Pozemky	228 463 000,00	325 054 900,00	228 974 072,84
613	POZEMKY	228 463 000,00	325 054 900,00	228 974 072,84
61	INVESTIČNÍ NÁKUPY A SOUVISEJÍCÍ VÝDAJE	14 808 176 500,00	18 417 385 400,00	14 098 853 775,30
6201	Nákup akcií		3 145 200 000,00	3 145 200 000,00
6202	Nákup majetkových podílů	6 000 000,00	6 000 000,00	6 020 000,00
620	NÁKUP AKCIÍ A MAJETKOVÝCH PODÍLŮ	6 000 000,00	3 151 200 000,00	3 151 220 000,00
62	NÁKUP AKCIÍ A MAJETKOVÝCH PODÍLŮ	6 000 000,00	3 151 200 000,00	3 151 220 000,00
6312	Inv.trá.nefin.podnik.subjektům-fyzickým osobám		12 104 500,00	12 104 260,80
6313	Inv.trá.nefin.podnik.subjektům-právníc.osobám	485 500 000,00	2 786 062 000,00	2 785 436 625,68
6319	Ostatní inv.transfery podnikatelským subjektům		3 048 000,00	3 047 313,22
631	INVESTIČNÍ TRANSFERY PODNIKATELSKÝM SUBJEKTŮM	485 500 000,00	2 801 214 500,00	2 800 588 199,70
6321	Inv. transfery obecně prospěšným společnostem		531 700,00	531 722,30
6322	Investiční transfery spolkům	40 000 000,00	55 190 400,00	55 209 848,00
6323	Inv. transfery církvím a náboženským společnostem	30 000,00	507 700,00	507 711,40
6324	Inv. transfery společenstvím vlastníků jednotek	3 000 000,00	1 617 000,00	40 000,00
6329	Ost.inv.transf.nezisk.a podobným organizacím	500 000,00	1 450 000,00	1 300 000,00
632	INV. TRANSF.NEZISKOVÝM A PODOBNÝM ORGANIZACÍM	43 530 000,00	59 296 800,00	57 589 281,70
6351	Inv.transf.zřízeným příspěvkovým organizacím	254 410 200,00	595 725 800,00	549 847 842,97
6354	Investiční transf.veř.výzkumn.institucím		72 801 700,00	72 801 687,29
6356	Jiné invest.transf.zřízeným příspěv.organizacím		25 444 100,00	16 148 910,28
6359	Investiční transfery ostatním příspěvkovým org.		71 618 500,00	71 529 530,53
635	INVESTIČNÍ TRANSF.PŘÍSPĚVKOVÝM A PODOB.ORGANIZ.	254 410 200,00	765 590 100,00	710 327 971,07
6379	Ostatní investiční transfery obyvatelestvu	200 000,00	450 500,00	450 438,00
637	INVESTIČNÍ TRANSFERY OBYVATELSTVU	200 000,00	450 500,00	450 438,00
63	INVESTIČNÍ TRANSFERY	783 640 200,00	3 626 551 900,00	3 568 955 890,47
6412	Inv.půjč.prostř.nefin.podnik.subj.-fyz.osobám	3 000 000,00	1 516 000,00	200 000,00
6413	Inv.půjč.prostř.nefin.podnik.subj.-práv.osobám	519 788 000,00	517 390 000,00	483 279 659,70
641	INVESTIČNÍ PŮJČ.PROSTŘ.PODNIKATELSKÝM SUBJEKTŮM	522 788 000,00	518 906 000,00	483 479 659,70
6424	Inv.půjč.prostř.společenstvím vlast.jednotek	8 000 000,00	942 000,00	430 000,00
642	INVEST.PŮJČ.PROSTŘ.NEZISK.A PODOB.ORGANIZACÍM	8 000 000,00	942 000,00	430 000,00
64	INVESTIČNÍ PŮJČENÉ PROSTŘEDKY	530 788 000,00	519 848 000,00	483 909 659,70

11.02.2015 10:15:53

Zpracováno systémem GINIS GORDIC spol. s r. o.

strana 11 / 19

ROZPOČTOVÉ VÝDAJE - třída 5 až 6

Položka a	Text b	Schválený rozpočet		Výsledek od počátku roku
		1	2	
6901	Rezervy kapitálových výdajů	666 542 200,00	120 910 000,00	3
6909	Ostatní kapitálové výdaje jinde nezařazené	5 386 800,00	103 338 200,00	
690	OSTATNÍ KAPITÁLOVÉ VÝDAJE	671 929 000,00	224 248 200,00	
69	OSTATNÍ KAPITÁLOVÉ VÝDAJE	671 929 000,00	224 248 200,00	
6	KAPITÁLOVÉ VÝDAJE (třída 6)	16 800 533 700,00	25 939 233 500,00	21 302 939 325,47
	VÝDAJE CELKEM (třída 5+6)	64 517 097 800,00	78 102 288 700,00	161 556 559 987,77
	SALDO PŘÍJMŮ A VÝDAJŮ (Příjmy-Výdaje celkem)	14 792 888 400,00-	11 033 851 800,00-	1 926 716 033,15

INFORMATIVNĚ - PENĚŽNÍ FONDY

Text	Rádek	Schválený rozpočet	Rozpočet po změnách	Výsledek od počátku roku
Počáteční zůstatek	5010			2 804 626 189,65
Příjmy celkem	5020	202 338 100,00	774 620 800,00	1 285 046 274,98
Výdaje celkem	5040	1 736 459 500,00	1 993 629 700,00	1 552 759 050,74
Konečný zůstatek (rozdíl rozpočtu)	5060	1 534 121 400,00-	1 219 008 900,00-	2 535 337 927,80
Změna stavu	5070	1 534 121 400,00	1 219 008 900,00	269 288 261,85
Financování - třída 8	5080	1 522 494 400,00	1 214 814 800,00	1 575 486,09-

III. FINANCOVÁNÍ - třída 8

Název text	Číslo položky / řádku	Schválený rozpočet	Rozpočet po změnách	Výsledek od počátku roku
	r	1	2	3

Krátkodobé financování z tuzemska

Krátkodobé vydané dluhopisy (+)	8111			
Uhrazené splátky krátkod. vydaných dluhopisů (-)	8112			
Krátkodobé přijaté půjčené prostředky (+)	8113			
Uhrazené splátky krátkodobých příj. půj. prostř. (-)	8114			
Změna stavu krátk. prostředků na bank. účtech (+/-)	8115	15 305 925 300,00	11 549 344 200,00	1 538 754 840,66-
Aktivní krátk. operace řízení likvidity-příjmy (+)	8117	300 000 000,00	35 300 000 000,00	37 562 860 064,83
Aktivní krátk. operace řízení likvidity-výdaje (-)	8118		35 000 000 000,00-	37 473 243 131,77-

Dlouhodobé financování z tuzemska

Dlouhodobé vydané dluhopisy (+)	8121			
Uhrazené splátky dlouh. vydaných dluhopisů (-)	8122			
Dlouhodobé přijaté půjčené prostředky (+)	8123		177 700,00	177 652,00
Uhrazené splátky dlouhodobých příj. půj. prostř. (-)	8124	17 847 900,00-	21 481 100,00-	21 682 346,25-
Změna stavu dlouh. prostředků na bank. účtech (+/-)	8125			
Aktivní dlouh. operace řízení likvidity-příjmy (+)	8127	5 152 700,00	57 338 000,00	20 008 889,11
Aktivní dlouh. operace řízení likvidity-výdaje (-)	8128	5 152 700,00-	56 338 000,00-	377 134 949,45

Krátkodobé financování ze zahraničí

Krátkodobé vydané dluhopisy (+)	8211			
Uhrazené splátky krátk. vydaných dluhopisů (-)	8212			
Krátkodobé přijaté půjčené prostředky (+)	8213			
Uhrazené splátky krátkodobých příj. půj. prostř. (-)	8214			
Změna stavu krátk. prostředků na bank. účtech (+/-)	8215			
Aktivní krátk. operace řízení likvidity-příjmy (+)	8217			

III. FINANCOVÁNÍ - třída 8

Název text	Číslo položky / řádku	Schválený rozpočet	Rozpočet po změnách	Výsledek od počátku roku
	r	1	2	3
Aktivní krátké operace řízení likvidity-výdaje (-)	8218			
Dlouhodobé financování ze zahraničí				
Dlouhodobé vydané dluhopisy (+)	8221			
Uhrazené splátky dlouh. vydaných dluhopisů (-)	8222			
Dlouhodobé přijaté půjčené prostředky (+)	8223			
Uhrazené splátky dlouhodobých přij.půj.prostř.(-)	8224	795 189 000,00-	795 189 000,00-	787 583 900,94-
Změna stavu dlouh.prostředků na bank.účtech (+/-)	8225			
Aktivní dlouh.operace řízení likvidity-příjmy (+)	8227			
Aktivní dlouh.operace řízení likvidity-výdaje (-)	8228			
Opravné položky k peněžním operacím				
Operace z peněžních účtů organizace nemající charakter příjmů a výdajů vládního sektoru (+/-)	8901			2 220 673,54
Nereal.kurz.rozdíly pohyb.na deviz. účtech (+/-)	8902			9 793 348,75
Neřevedené částky vyrovnávající schodek (+/-)	8905			
FINANCOVÁNÍ (součet za třídu 8)	8000	14 792 888 400,00	11 033 851 800,00	1 926 716 033,15-

IV. REKAPITULACE PŘÍJMŮ, VÝDAJŮ, FINANCOVÁNÍ A JEJICH KONSOLIDACE

Název text	Číslo řádku r	Schválený rozpočet 41	Rozpočet po změnách 42	Výsledek od počátku roku 43
- DAŇOVÉ PŘÍJMY	4010	39 522 293 600,00	41 839 550 400,00	45 183 812 591,16
- NEDAŇOVÉ PŘÍJMY	4020	1 048 738 700,00	2 531 392 900,00	5 937 801 431,07
- KAPITÁLOVÉ PŘÍJMY	4030	19 172 000,00	127 572 800,00	133 264 312,88
- PŘIJATÉ TRANSFERY	4040	9 134 005 100,00	22 569 920 800,00	112 228 397 685,81
PŘÍJMY CELKEM	4050	49 724 209 400,00	67 068 436 900,00	163 483 276 020,92
KONSOLIDACE PŘÍJMŮ	4060	1 881 756 200,00	2 549 391 600,00	93 501 499 348,98
v tom položky:				
2223 - Příjmy z finančního vypořádání minulých let mezi krajem a obcemi	4061			
2226 - Příjmy z finančního vypořádání minulých let mezi obcemi	4062			6 910,00
2227 - Příjmy z finančního vypořádání minulých let mezi regionální radou a kraji, obcemi a DS	4063			
2441 - Splátky půjčených prostředků od obcí	4070			
2442 - Splátky půjčených prostředků od krajů	4080			
2443 - Splátky půjčených prostředků od region.rad	4081			
2449 - Ostatní splátky půjčených prostředků od veřejných rozpočtů územní úrovně	4090			
4121 - Neinvestiční přijaté transfery od obcí	4100	341 600,00	917 500,00	1 485 063,00
4122 - Neinvestiční přijaté transfery od krajů	4110		1 358 400,00	1 358 375,18
4123 - Neinvestiční přijaté transfery od reg. rad	4111			
4129 - Ostatní neinvestiční přijaté transfery od rozpočtů územní úrovně	4120			
*4133 - Převody z vlastních rezervních fondů	4130	1 371 604 600,00	1 497 026 600,00	1 145 470 196,15
*4134 - Převody z rozpočtových účtů	4140	298 534 300,00	829 390 800,00	92 167 085 462,98
*4139 - Ostatní převody z vlastních fondů	4150	211 617 300,00	222 974 200,00	188 943 689,85
4221 - Investiční přijaté transfery od obcí	4170			
4222 - Investiční přijaté transfery od krajů	4180			
4223 - Investiční přijaté transfery od region.rad	4181			
4229 - Ostatní investiční přijaté transfery od rozpočtů územní úrovně	4190			
ZJ 024 - Transfery přijaté z území jiného okresu	4191			
ZJ 025 - Splátky půjčených prostředků přijatých z území jiného okresu	4192			
ZJ 028 - Transfery přijaté z území jiného kraje	4193	341 600,00	2 275 900,00	2 850 348,18
ZJ 029 - Splátky půjčených prostředků přijatých z území jiného kraje	4194			
PŘÍJMY CELKEM PO KONSOLIDACI	4200	47 842 453 200,00	64 519 045 300,00	69 981 776 671,94
- BEŽNÉ VÝDAJE	4210	47 716 564 100,00	52 163 055 200,00	140 253 620 662,30
- KAPITÁLOVÉ VÝDAJE	4220	16 800 533 700,00	25 939 233 500,00	21 302 939 325,47
VÝDAJE CELKEM	4240	64 517 097 800,00	78 102 288 700,00	161 556 559 987,77
KONSOLIDACE VÝDAJŮ	4250	1 881 756 200,00	2 549 391 600,00	93 501 499 348,98

IV. REKAPITULACE PŘÍJMŮ, VÝDAJŮ, FINANCOVÁNÍ A JEJICH KONSOLIDACE

Název text	Číslo řádku r	Schválený rozpočet 41	Rozpočet po změnách 42	Výsledek od počátku roku 43
v tom položky:				
5321 -	Neinvestiční transfery obcím	4260		
5323 -	Neinvestiční transfery krajům	4270	90 800,00	64 120,00
5325 -	Neinvestiční transfery regionálním radám	4271	33 500,00	33 483,00
5329 -	Ostatní neinvestiční transfery veřejným rozp. územní úrovně	4280		
*5342 -	Převody FKSP a sociál.fondů, obcí a krajů	4281	148 878 100,00	157 092 343,32
*5344 -	Převody vlastním rezervním fondům úz.rozp.	4290	518 347 800,00	810 397 399,59
*5345 -	Převody vlastním rozpočtovým účtům	4300	1 601 577 000,00	92 314 041 962,21
*5349 -	Ostatní převody vlastním fondům	4310	280 588 700,00	219 967 643,86
5366 -	Výdaje z finančního vypořádání minulých let mezi krajem a obcemi	4321		
5367 -	Výdaje z finančního vypořádání minulých let mezi obcemi	4322		
5368 -	Výdaje z finančního vypořádání minulých let mezi regionální radou a kraji, obcemi a DSO	4323		
5641 -	Neinvestiční půjčené prostředky obcím	4330		
5642 -	Neinvestiční půjčené prostředky krajům	4340		
5643 -	Neinvestiční půjčené prostředky reg.radám	4341		
5649 -	Ostatní neinvestiční půjčené prostředky veřejným rozp. územní úrovně	4350		
6341 -	Investiční transfery obcím	4360		
6342 -	Investiční transfery krajům	4370		
6345 -	Investiční transfery regionálním radám	4371		
6349 -	Ostatní investiční transfery veřejným rozpočtům územní úrovně	4380		
6441 -	Investiční půjčené prostředky obcím	4400		
6442 -	Investiční půjčené prostředky krajům	4410		
6443 -	Investiční půjčené prostředky reg. radám	4411		
6449 -	Ostatní investiční půjčené prostředky veřejným rozpočtům územní úrovně	4420		
ZJ 026 -	Transfery poskytnuté na území jin. okr.	4421		
ZJ 027 -	Půjčené prostředky poskytnuté na území jiného okresu	4422		
ZJ 035 -	Transfery poskytnuté na území jin. kraje	4423	68 000,00	
ZJ 036 -	Půjčené prostředky poskytnuté na území jiného kraje	4424	124 300,00	97 603,00
VÝDAJE CELKEM PO KONSOLIDACI		62 635 341 600,00	75 552 897 100,00	68 055 060 638,79
SALDO PŘÍJMŮ A VÝDAJŮ PO KONSOLIDACI		14 792 888 400,00-	11 033 851 800,00-	1 926 716 033,15
- FINANCOVÁNÍ				
KONSOLIDACE FINANCOVÁNÍ		14 792 888 400,00	11 033 851 800,00	1 926 716 033,15-
FINANCOVÁNÍ CELKEM PO KONSOLIDACI		14 792 888 400,00	11 033 851 800,00	1 926 716 033,15-

IV. REKAPITULACE PŘÍJMŮ, VÝDAJŮ, FINANCOVÁNÍ A JEJICH KONSOLIDACE

Název text	Číslo řádku	Schválený rozpočet	Rozpočet po změnách	Výsledek od počátku roku
	r	41	42	43

VI. STAVY A OBRATY NA BANKOVNÍCH ÚČTECH

Název bankovního účtu text	Číslo řádku	Počáteční stav k 1. 1.	Stav ke konci vykazovaného období	Změna stavu bankovních účtů
	r	61	62	63
Základní běžný účet ÚSC	6010	11 341 811 613,00	14 223 767 334,87	2 881 955 721,87-
Běžné účty fondů ÚSC	6020	2 804 626 189,65	2 535 337 927,80	269 288 261,85
Běžné účty celkem	6030	14 146 437 802,65	16 759 105 262,67	2 612 667 460,02-
Termínované vklady dlouhodobé	6040	60 008 889,11	40 000 000,00	20 008 889,11
Termínované vklady krátkodobé	6050	2 049 946 587,18	976 033 967,82	1 073 912 619,36

VII. VYBRANÉ ZÁZNAMOVÉ JEDNOTKY

XCRGB020/020 (15122014 15:09 / 201410011501)

Název text	Číslo řádku r	Schválený rozpočet 71	Rozpočet po změnách 72	Výsledek od počátku roku 73
ZJ 024 - Transfery přijaté z území jiného okresu	7090			
v tom položky:				
2226 - Příj.z fin.vyřof.min.let mezi obcemi	7092			
4121 - Neinvestiční přijaté transfery od obcí	7100			
4129 - Ost.neinv.přij.transfery od rozp.úz.úrovně	7110			
4221 - Investiční přijaté transfery od obcí	7120			
4229 - Ost.inv.přij.transfery od rozp.úz.úrovně	7130			
ZJ 025 - Splátky půjč.-prostrř.přij.z území j.okresu	7140			
v tom položky:				
2441 - Splátky půjčených prostředků od obcí	7150			
2449 - Ost.splátky půj.prostrř.od veř.roz.úz.úrovně	7160			
ZJ 026 - Transfery poskytnuté na území jiného okr.	7170			
v tom položky:				
5321 - Neinvestiční transfery obcím	7180			
5329 - Ostatní neinv.transfery veř.rozp.úz.úrovně	7190			
5367 - Výdaje z fin.vyřof. min.let mezi obcemi	7192			
6341 - Investiční transfery obcím	7200			
6349 - Ost.inv.transfery veř.rozpočtům územ.úrovně	7210			
ZJ 027 - Půjčené prost.posk.na území jiného okresu	7220			
v tom položky:				
5641 - Neinvestiční půjčené prostředky obcím	7230			
5649 - Ost.neinvest.půjčené prostrř.veřej.rozp.územní úrovně	7240			
6441 - Investiční půjčené prostředky obcím	7250			
6449 - Ost.invest.půjčené prostrř.veřej.rozp.územní úrovně	7260			
ZJ 028 - Transfery přijaté z území jiného kraje	7290	341 600,00	2 275 900,00	2 850 348,18
v tom položky:				
2223 - Příj.z fin.vyřof.min.let mezi krajem a obc.	7291			
2226 - Příj.z fin.vyřof.min.let mezi obcemi	7292			6 910,00
4121 - Neinvestiční přijaté transfery od obcí	7300	341 600,00	917 500,00	1 485 063,00
4122 - Neinvestiční přijaté transfery od krajů	7310		1 358 400,00	1 358 375,18
4129 - Ost.neinv.přij.transfery od rozpočtů úz.úr.	7320			
4221 - Investiční přijaté transfery od obcí	7330			
4222 - Investiční přijaté transfery od krajů	7340			
4229 - Ost.inv.přij.transfery od rozpočtů úz.úrov.	7350			

VII. VYBRANÉ ZÁZNAMOVÉ JEDNOTKY

Název text	Číslo řádku r	Schválený rozpočet 71	Rozpočet po změnách 72	Výsledek od počátku roku 73
ZJ 029 - Splátky půj.prostř.přij.z území j.kraje	7360			
v tom položky:				
2441 - Splátky půjčených prostředků od obcí	7370			
2442 - Splátky půjčených prostředků od krajů	7380			
2449 - Ost. splátky půjčených prostř. od veř. rozp. územ. úrov.	7390			
ZJ 035 - Transfery poskyt. na území jiného kraje	7400	68 000,00	124 300,00	97 603,00
v tom položky:				
5321 - Neinvestiční transfery obcím	7410	68 000,00	90 800,00	64 120,00
5323 - Neinvestiční transfery krajům	7420		33 500,00	33 483,00
5329 - Ost. neinvest. transfery veř. rozp. územ. úrovně	7430			
5366 - Vyd. z fin. vypoř. min. let mezi krajem a obc.	7431			
5367 - Vyd. z fin. vypoř. min. let mezi obcemi	7432			
6341 - Investiční transfery obcím	7440			
6342 - Investiční transfery krajům	7450			
6349 - Ost. inv. transfery veř. rozpočtům územ. úrovně	7460			
ZJ 036 - Půjčené prostř. posk. na území jiného kraje	7470			
v tom položky:				
5641 - Neinvestiční půjčené prostředky obcím	7480			
5642 - Neinvestiční půjčené prostředky krajům	7490			
5649 - Ost. neinvest. půjčené prostř. veř. rozp. územní úrovně	7500			
6441 - Investiční půjčené prostředky obcím	7510			
6442 - Investiční půjčené prostředky krajům	7520			
6449 - Ost. invest. půjčené prostř. veřej. rozp. územní úrovně	7530			

Odesláno dne:

Razítko:

Podpis vedoucího účetní jednotky:

Javorníková



Odpovídající za údaje

o rozpočtu:

Počtová

o skutečnosti:

Melková

tel.: 236001111

tel.: 236001111

PŘÍLOHA E

Stanovisko statutárního orgánu Hlavního města Prahy dle požadavku ustanovení §7 odst. 1 písm. f) zákona č. 420/2004 Sb.

Hlavní město Praha
RADA HLAVNÍHO MĚSTA PRAHY

U S N E S E N Í

Rady hlavního města Prahy

číslo 1260
ze dne 2.6.2015

ke Zprávě nezávislého auditora o výsledku přezkoumání hospodaření hlavního města Prahy za období od 1. ledna 2014 do 31. prosince 2014

Rada hlavního města Prahy

I. bere na vědomí

1. Zprávu nezávislého auditora o výsledku přezkoumání hospodaření hlavního města Prahy za období od 1. ledna 2014 do 31. prosince 2014 uvedenou v příloze č. 1 tohoto usnesení
2. Dopis pro vedení hlavního města Prahy o přezkoumání hospodaření za rok 2014 uvedený v příloze č. 2 tohoto usnesení

II. ukládá

1. náměstkyni primátorky Kislingerové
 1. předložit Zprávu nezávislého auditora o výsledku přezkoumání hospodaření hlavního města Prahy za období od 1. ledna 2014 do 31. prosince 2014 Zastupitelstvu hl.m. Prahy

Termín: 18.6.2015
2. ředitelce MHMP
 1. zajistit odstranění zjištění - chyb vyplývajících z výsledků přezkoumání hospodaření vlastního hlavního města Prahy za rok 2014

Termín: 30.9.2015

III. ž á d á

1. starosty MČ hl. m. Prahy

1. ve kterých byly v rámci přezkoumání hospodaření zjištěny chyby a nedostatky závažného i nezávažného charakteru, aby přijali opatření k jejich odstranění

Termín: 30.9.2015

Adriana Krnáčová
primátorka hl.m. Prahy

Petr Dolínek
náměstek primátorky hl.m. Prahy

Předkladatel: náměstkyně primátorky Kislingerová
Tisk: R-18097
Provede: náměstkyně primátorky Kislingerová, ředitelka MHMP
Na vědomí: odborům MHMP

Zpráva o plnění rozpočtu hl. m. Prahy za rok 2014

DŮVODOVÁ ZPRÁVA
k tisku Z - 3332
ČÁST I.

(Hlavní město Praha celkem)

Seznam použitých zkratk:

EHP	- Evropský hospodářský prostor
EHP/Norska	- Finanční mechanismus EHP Norsko
NF/CH	- Program švýcarsko – české spolupráce
FRR	- fond rezerv a rozvoje
FÚ	- Finanční úřad
FS EU	- Fond solidarity Evropské unie
FV	- finanční vypořádání
HZS	- Hasičský záchranný sbor
MČ	- Městské části hlavního města Prahy
MF	- Ministerstvo financí
MK	- Ministerstvo kultury
MMR	- Ministerstvo pro místní rozvoj
MPSV	- Ministerstvo práce a sociálních věcí
MŠMT	- Ministerstvo školství, mládeže a tělovýchovy
MV	- Ministerstvo vnitra
MZ	- Ministerstvo zemědělství
MZdr	- Ministerstvo zdravotnictví
MŽP	- Ministerstvo životního prostředí
SFDI	- Státní fond dopravní infrastruktury
SFRB	- Státní fond rozvoje bydlení
SFŽP	- Státní fond životního prostředí
OPPK	- Operační program Praha – Konkurenceschopnost
OPPA	- Operační program Praha – Adaptabilita
ORJ	- Organizační jednotka (kapitola)
PID	- Pražská integrovaná doprava
PIS	- Pražská informační služba
PO	- Příspěvkové organizace
RHMP	- Rada hl. m. Prahy
RMČ	- Rada městské části hl. m. Prahy
RS	- Rozpočet schválený
RU	- Rozpočet upravený
SR	- Státní rozpočet
ZHMP	- Zastupitelstvo hl. m. Prahy
ZMČ	- Zastupitelstvo městské části hl. m. Prahy

Vysvětlivky:

- kapitola 01 - Rozvoj obce
- kapitola 02 - Městská infrastruktura
- kapitola 03 - Doprava
- kapitola 04 - Školství, mládež a sport
- kapitola 05 - Zdravotnictví a sociální oblast
- kapitola 06 - Kultura a cestovní ruch
- kapitola 07 - Bezpečnost
- kapitola 08 - Hospodářství
- kapitola 09 - Vnitřní správa
- kapitola 10 - Pokladní správa

I. Hlavní město Praha celkem

1. Úvod
2. Příjmy
3. Výdaje
4. Financování
5. Vybrané ekonomické údaje
 - 5.1. - Finanční vypořádání se státním rozpočtem
 - 5.2. - Účelové prostředky státního rozpočtu poskytnuté hl. m. Praze v roce 2014

6. Tabulkové přílohy
 - 6.1. - Bilance příjmů a výdajů rozpočtu k 31. 12. 2014 za hl. m. Prahu celkem
 - 6.2. - Rozbor příjmů, výdajů a financování podle rozpočtových kapitol za hl. m. Prahu celkem
 - 6.3. - Běžné a kapitálové výdaje hl. m. Prahy členěné podle ORJ

1. Hlavní město Praha celkem

1. Úvod

Hospodaření hlavního města Prahy jako celku (obce i kraje současně) skončilo k 31. 12. 2014 přebytkem hospodaření ve výši 1 926 716,03 tis. Kč, na kterém se podílí vlastní hlavní město Praha přebytkem hospodaření ve výši 2 348 458,02 tis. Kč a městské části hlavního města Prahy schodkem hospodaření ve výši 421 741,99 tis. Kč. Z celkového počtu 57 městských částí hlavního města Prahy skončilo k 31. 12. 2014 přebytkem hospodaření 35 městských částí hlavního města Prahy a 22 městských částí hlavního města Prahy vykazuje schodek hospodaření.

Podrobný přehled hospodaření jednotlivých městských částí hlavního města Prahy je uveden a vysvětlen v části III této Důvodové zprávy. Hospodaření vlastního hlavního města Prahy je podrobně popsáno v části II této Důvodové zprávy.

Přebytek hospodaření hlavního města Prahy jako celku ve výši 1 926 716,03 tis. Kč vznikl plněním výdajů pouze na 90,08 % RU (běžné výdaje byly plněny na 94,23 % RU a kapitálové pouze na 82,13 % RU) a příjmů na 108,47 % RU. Přehled plnění rozpočtu k 31. 12. 2014 udává následující tabulka:

v tis. Kč

Plnění rozpočtu k 31. 12. 2014	HMP celkem	vlastní HMP	MČ HMP
Příjmy - RS	47 842 453,20	36 795 788,70	11 046 664,50
- RU	64 519 045,30	50 322 511,80	14 196 533,50
- Skut.	69 981 776,67	56 928 851,32	13 052 925,35
Výdaje - RS	62 635 341,60	48 050 422,70	14 584 918,90
- RU	75 552 897,10	58 165 782,20	17 387 114,90
- Skut.	68 055 060,64	54 580 393,30	13 474 667,34
Rozdíl příjmů a výdajů* / - RS	-14 792 888,40	-11 254 634,00	-3 538 254,40
- RU	-11 033 851,80	-7 843 270,40	-3 190 581,40
- Skut.	1 926 716,03	2 348 458,02	-421 741,99

*plánovaný rozdíl příjmů a výdajů je kryt třídou 8 – financování

Vývoj hospodaření hlavního města Prahy od roku 2008 mapuje bilanční tabulka:

v tis. Kč

Název položky	Skut.2008	Skut.2009	Skut.2010	Skut. 2011	Skut. 2012	Skut. 2013	Skut. 2014
Daňové příjmy - třída 1	45 599 142,68	39 478 791,46	41 485 034,01	41 491 494,23	41 915 419,71	42 779 639,46	45 183 812,59
Nedaňové příjmy - třída 2	2 439 232,60	2 722 447,02	2 417 899,77	2 356 245,86	3 952 706,29	2 858 992,15	5 937 801,43
Kapitál. příjmy - třída 3	90 187,44	41 083,80	97 370,93	33 430,58	28 024,01	25 697,39	133 264,31
Vlastní příjmy	48 128 562,72	42 242 322,28	44 000 304,71	43 881 170,67	45 896 150,01	45 664 329,00	51 254 878,33
Přijaté transfery - třída 4	18 292 404,23	21 964 507,13	24 365 235,91	19 871 297,07	17 093 671,90	17 672 076,43	18 726 898,34
Příjmy celkem	66 420 966,95	64 206 829,41	68 365 540,62	63 752 467,74	62 989 821,91	63 336 405,43	69 981 776,67
Provozní výdaje - třída 5	39 718 828,88	43 450 775,82	49 166 612,86	46 078 585,12	43 928 989,97	45 417 959,29	46 752 121,31
Kapitál. výdaje - třída 6	19 547 107,53	24 761 261,08	21 231 460,59	19 644 255,40	17 337 451,08	13 437 542,58	21 302 939,33
Výdaje celkem	59 265 936,41	68 212 036,90	70 398 073,45	65 722 840,52	61 266 441,05	58 855 501,87	68 055 060,64
Výsledek hospodaření - schodek, + přebytek	7 155 030,54	-4 005 207,49	-2 032 532,83	-1 970 372,78	1 723 380,86	4 480 903,56	1 926 716,03

Porovnání výsledků dosažených v příjmové a výdajové části rozpočtu s roky 2012 a 2013 je v následující tabulce:

Vývoj rozpočtových příjmů hl. m. Prahy

Hlavní město Praha celkem	Skutečnost (v tis. Kč)			Podíl na celkových příjmech v % v roce			Meziroční vývoj příjmů v %	
	k 31.12.2012	k 31.12.2013	k 31.12.2014	2012	2013	2014	2013/2012	2014/2013
<i>Příjmy: daňové</i>	41 915 419,71	42 779 639,46	45 183 812,59	66,54	67,54	64,57	102,06	105,62
<i>nedaňové</i>	3 952 706,29	2 858 992,15	5 937 801,43	6,28	4,51	8,48	72,33	207,69
<i>kapitálové</i>	28 024,01	25 697,39	133 264,31	0,04	0,04	0,19	91,70	518,59
Vlastní příjmy celkem	45 896 150,01	45 664 329,00	51 254 878,33	72,86	72,10	73,24	99,49	112,24
Přijaté transfery	17 093 671,90	17 672 076,43	18 726 898,34	27,14	27,90	26,76	103,38	105,97
<i>z toho převody z fondů podnikatelské činnosti</i>	4 999 900,44	5 568 578,17	5 766 796,02	7,94	8,79	8,24	111,37	103,56
Příjmy celkem	62 989 821,91	63 336 405,43	69 981 776,67	100,00	100,00	100,00	100,55	110,49

Vývoj rozpočtových výdajů hl. m. Prahy

Hlavní město Praha celkem	Skutečnost (v tis. Kč)			Podíl na celkových výdajích v % v roce			Meziroční vývoj výdajů v %	
	k 31.12.2012	k 31.12.2013	k 31.12.2014	2012	2013	2014	2013/2012	2014/2013
<i>Výdaje: běžné</i>	43 928 989,97	45 417 959,29	46 752 121,31	71,70	77,17	68,70	103,39	102,94
<i>kapitálové</i>	17 337 451,08	13 437 542,58	21 302 939,33	28,30	22,83	31,30	77,51	158,53
Výdaje celkem	61 266 441,05	58 855 501,87	68 055 060,64	100,00	100,00	100,00	96,06	115,63

Daňové příjmy dosáhly v roce 2008 finanční objem ve výši 45 599 142,68 tis. Kč. V roce 2009 došlo k propadu o 6 120 351,22 tis. Kč a od té doby daňové příjmy dosáhly maximální výše v roce 2014, a to 45 183 812,59 tis. Kč, což je stále o 415 330,09 tis. Kč méně než v roce 2008.

Nedaňové příjmy se podílely v roce 2014 na celkových příjmech 8,48 %, v roce 2013 to bylo 4,51 %. Meziroční nárůst činil 3 078 809,28 tis. Kč. Objemově největším a tudíž rozhodujícím druhem nedaňových příjmů jsou příjmy z úroků a realizace finančního majetku ve výši 4 275 723,90 tis. Kč. Jedná se o úrokové příjmy z finančních derivátů, dividendy od Pražské teplárenské Holding a. s., Pražské plynárenské Holding a. s., Pražské energetiky Holding a. s. Dalšími objemově důležitými příjmy jsou přijaté sankční platby ve výši 439 903,00 tis. Kč – jde především o příjmy spojené s odtahy motorových vozidel na území hlavního města Prahy, které brání bezpečnosti silničního provozu, či jinými pokutami vybíranými Městskou policií hlavního města Prahy nebo odbory MHMP.

Příjmy kapitálové ve skutečnosti představují pouze nepatrnou část z celkových příjmů hl. m. Prahy. Jedná se především o příjmy z prodeje investičního majetku a o investiční dary pro městské části hl. m. Dynamika darů se nedá předem určit.

Přijaté transfery jsou druhým nejdůležitějším zdrojem příjmů hl. m. Prahy po příjmech daňových, včetně převodů z vlastních fondů hospodářské (podnikatelské) činnosti (18 726 898,34 tis. Kč, tj. 26,76 % celkových příjmů hl. m. Prahy). Jedná se především o přijaté transfery ze státního rozpočtu a státních fondů ve výši 12 948 499,24 tis. Kč, z toho neinvestiční transfery tvoří finanční prostředky ve výši 11 635 284,02 tis. Kč a investiční transfery ve výši 1 313 215,22 tis. Kč. Největší částku představuje jako každoročně transfer z MŠMT na úhradu výdajů na vzdělání – 8 395 863,00 tis. Kč a 1 086 869,00 tis. Kč pro soukromé školy.

V porovnání s předchozími roky je patrný trvalý trend růstu neinvestičních transferů ze státního rozpočtu (v roce 2012 – 10 901 914,61 tis. Kč, v roce 2013 – 11 312 514,80 tis. Kč a v r. 2014 – 11 635 284,02 tis. Kč). U investičních transferů dochází k menším výkyvům. Převody z fondů podnikatelské činnosti mají vzrůstající tendenci, zejména u městských částí hl. m. Prahy. Jedná se převážně o nájemné z bytových a nebytových prostor v bytových objektech, pronájem pozemků nebo z prodeje nemovitostí .

Celkové výdaje byly čerpány ve výši 68 055 060,64 tis. Kč, z toho běžné výdaje 46 752 121,31 tis. Kč a kapitálové výdaje 21 302 939,33 tis. Kč.

Běžné výdaje tvořily 68,70 % celkových výdajů města. Mají od roku 2012 vzestupnou tendenci, v roce 2012 – 43 928 989,97 tis. Kč, v roce 2013 – 45 417 959,29 tis. Kč a v r. 2014 – 46 752 121,31 tis. Kč.

Kapitálové výdaje tvořily 31,30 % celkových výdajů města. Od roku 2011 klesaly, oproti roku 2011 byl pokles v roce 2012 – 2 306 804,32 tis. Kč a v roce 2013 – 6 206 712,82 tis. Kč. Byly zpomaleny nebo zastaveny velké investiční akce (např. pozastavena úhrada prací na Městském okruhu - souboru staveb tunelu Blanka). Naopak v roce 2014 došlo k mírnému nárůstu o 1 658 683,93 tis. Kč.

Přehled o celkovém hospodaření hlavního města Prahy jako celku dle základních ukazatelů je uveden v následující tabulce:

v tis. Kč

	RS	RU	Skutečnost k 31.12.2014	% plnění k RU	Skutečnost k 31.12.2013	Skutečnost k 31.12.2012	Skutečnost k 31.12.2011
	1	2	3	4			
Příjmy	47 842 453,20	64 519 045,30	69 981 776,67	108,47	63 336 405,43	62 989 821,91	63 752 467,74
z toho :daňové	39 522 293,60	41 839 550,40	45 183 812,59	107,99	42 779 639,46	41 915 419,71	41 491 494,23
nedaňové	1 048 738,70	2 531 392,90	5 937 801,43	234,57	2 858 992,15	3 952 706,29	2 356 245,86
kapitálové	19 172,00	127 572,80	133 264,31	104,46	25 697,39	28 024,01	33 430,58
přijaté transfery:	7 252 248,90	20 020 529,20	18 726 898,34	93,54	17 672 076,43	17 093 671,90	19 871 297,07
- transfery ze st.rozp.	816 534,00	12 963 695,00	12 948 499,24	99,88	12 083 548,25	12 072 776,89	14 873 162,49
- transfery od obcí	341,60	2 275,90	2 843,44	124,94	6 464,44	12 114,74	10 608,61
- přev. z vl.f. hosp.čin.	6 435 373,30	7 045 798,70	5 766 796,02	81,85	5 568 578,17	4 999 900,44	4 978 874,55
- ze stát.fin.aktiv					8 500,00	7 000,00	8 392,00
- ze zahraničí		8 759,60	8 759,64	100,00	4 985,57	1 879,83	259,42
Výdaje	62 635 341,60	75 552 897,10	68 055 060,64	90,08	58 855 501,87	61 266 441,05	65 722 840,52
z toho : běžné	45 834 807,90	49 613 663,60	46 752 121,31	94,23	45 417 959,29	43 928 989,97	46 078 585,12
kapitálové	16 800 533,70	25 939 233,50	21 302 939,33	82,13	13 437 542,58	17 337 451,08	19 644 255,40
Rozdíl příjmů a výdajů	-14 792 888,40	-11 033 851,80	1 926 716,03		4 480 903,56	1 723 380,86	-1 970 372,78

Soubor rozpočtů vlastního hlavního města Prahy a městských částí hlavního města Prahy na rok 2014 byl zpracován ve vazbě na zákon č. 131/2000 Sb., o hlavním městě Praze, ve znění pozdějších předpisů, zákon č. 250/2000 Sb., o rozpočtových pravidlech územních rozpočtů, ve znění pozdějších předpisů, vyhlášku č. 323/2002 Sb., o rozpočtové skladbě, ve znění pozdějších předpisů a zákon č. 475/2013 Sb., o státním rozpočtu České republiky na rok 2014 a změně zákona č. 504/2012 Sb., o státním rozpočtu České republiky na rok 2013, ve znění zákona č. 258/2013 Sb. Rozpočet vlastního hlavního města Prahy byl rovněž navržen v souladu se Zásadami, Harmonogramem a Metodikou pro sestavení rozpočtu hlavního města Prahy na rok 2014, střednědobého rozpočtového výhledu do roku 2019, dlouhodobého rozpočtového výhledu a Zásad pro schvalování a realizaci úprav rozpočtů akcí, které jsou evidovány v závazném číselníku hlavního města Prahy, které byly schváleny usnesením RHMP č. 1022 ze dne 18. 6. 2013 a ZHMP bylo informováno dne 20. 6. 2013. Soubor rozpočtů vlastního hlavního města Prahy a městských částí hlavního města Prahy na rok 2014 a rozpočtový výhled za hlavní město Prahu do roku 2019 byl schválen usnesením ZHMP č. 39/11 ze dne 29. 5. 2014 v následujících objemech:

v tis. Kč

	HMP celkem	vlastní HMP	MČ HMP
příjmy	47 842 453,20	36 795 788,70	11 046 664,50
výdaje	62 635 341,60	48 050 422,70	14 584 918,90
Rozdíl příjmů a výdajů*/	-14 792 888,40	-11 254 634,00	-3 538 254,40

*/ kryt třídou 8 – financován

K 31. 12. 2014 byly na základě usnesení RHMP, RMČ, ZHMP a ZMČ provedeny rozpočtové úpravy, po jejichž realizaci je upravený rozpočet hlavního města Prahy v následující výši:

v tis. Kč

	HMP celkem	vlastní HMP	MČ HMP
příjmy	64 519 045,30	50 322 511,80	14 196 533,50
výdaje	75 552 897,10	58 165 782,20	17 387 114,90
Rozdíl příjmů a výdajů*/	-11 033 851,80	-7 843 270,40	-3 190 581,40

*/ kryt třídou 8 – financování

Celkově došlo ve sledovaném období roku 2014 k navýšení příjmů a výdajů a ke snížení třídy 8 – financování, a to o:

v tis. Kč

	HMP celkem	vlastní HMP	MČ HMP
příjmy	16 676 592,10	13 526 723,10	3 149 869,00
výdaje	12 917 555,50	10 115 359,50	2 802 196,00
Rozdíl příjmů a výdajů*/	3 759 036,60	3 411 363,60	347 673,00

*/ kryt třídou 8 – financování

Celkové příjmy hlavního města Prahy jako celku byly k 31. 12. 2014 navýšeny celkem o 16 676 592,10 tis. Kč oproti schválenému rozpočtu na rok 2014 a ve skutečnosti přijato o 5 462 731,37 tis. Kč více než bylo plánováno, z čehož vyplývá plnění příjmů na 108,47 % RU.

Daňové příjmy hlavního města Prahy jako celku byly navýšeny o 2 317 256,80 tis. Kč, přijato bylo o 3 344 262,19 tis. Kč více než bylo plánováno, plnění odpovídalo 107,99 % RU. V oblasti daňových příjmů se jednalo především o navýšení schváleného rozpočtu u daně z příjmů právnických osob o 1 213 751,50 tis. Kč, přijato o 1 315 916,60 tis. Kč více než bylo plánováno (plnění na 113,55 % RU) a u daně z přidané hodnoty o 490 000,00 tis. Kč, přijato o 1 058 620,04 tis. Kč více než bylo plánováno (plnění na 105,65 % RU).

Nedaňové příjmy hlavního města Prahy jako celku byly v průběhu roku 2014 navýšeny celkem o 1 482 654,20 tis. Kč, přijato o 3 406 408,63 tis. Kč více než bylo plánováno (plnění na 234,57 % RU). V oblasti nedaňových příjmů se na vysokém plnění podílely především příjmy z úroků a realizace finančního majetku o 3 109 815,20 tis. Kč než bylo plánováno (rozpočet během roku navýšen o 910 206,70 tis. Kč, plnění na 366,73 % RU). Dále došlo např. k navýšení rozpočtu o 67 024,00 tis. Kč u přijatých sankčních plateb a u ostatních nedaňových příjmů přijato o 144 165,33 tis. Kč více než bylo plánováno, plnění na 262,40 % RU.

Kapitálové příjmy hlavního města Prahy jako celku byly v průběhu roku 2014 navýšeny o 108 400,80 tis. Kč, přijato 5 691,51 tis. Kč více než bylo plánováno, plnění na 104,46 % RU.

Přijaté transfery hlavního města Prahy jako celku byly v roce 2014 navýšeny oproti schválenému rozpočtu o 12 768 280,30 tis. Kč, přijato bylo o 1 293 630,86 tis. Kč méně než bylo plánováno. Plnění odpovídalo 93,54 % RU. K nejvyššímu navýšení schváleného rozpočtu došlo u neinvestičních transferů ze státního rozpočtu. Jednalo se o navýšení o 10 822 488,00 tis. Kč, přijato bylo o 3 737,98 tis. Kč méně a plnění odpovídalo 99,97 % RU. Dále u investičních transferů ze státního rozpočtu, kde došlo k navýšení schváleného rozpočtu o 1 324 673,00 tis. Kč, přijato bylo o 11 457,78 tis. Kč méně a plnění odpovídalo

99,14 % RU. Prostřednictvím rezortního ministerstva MŠMT došlo k navýšení rozpočtových příjmů zejména např. o transfer na přímé náklady na vzdělání ve výši 8 395 863,00 tis. Kč, pro soukromé školy 1 086 869,00 tis. Kč nebo na zvýšení platů pracovníků regionálního školství ve výši 47 672,40 tis. Kč; MF, které poskytlo např. 35 300,00 tis. Kč na výdaje spojené se společnými volbami do Parlamentu ČR a zastupitelstev obcí, 34 000,00 tis. Kč na výdaje spojené s přípravou a konáním voleb do Evropského Parlamentu, 45 000,00 tis. Kč na financování provozu ochranných systémů podzemních dopravních staveb na území hlavního města Prahy, 3 552,00 tis. Kč na výdaje spojené s TBC nebo 1 054,80 tis. Kč na výdaje spojené s likvidací léčiv. Prostřednictvím MF hlavní město Praha obdrželo rovněž finanční prostředky z Fondu Solidarita ve výši 37 218,00 tis. Kč na povodně 2013. Ministerstvo práce a sociálních věcí poskytlo např. 107 935,20 tis. Kč na výkon činnosti obce s rozšířenou působností v oblasti sociálně-právní ochrany dětí, 166 918,40 tis. Kč jako nedávkové transfery na podporu rodiny, 35 000,00 tis. Kč jako státní příspěvek zřizovatelům zařízení pro děti vyžadující okamžitou pomoc nebo 26 612,00 tis. Kč na výkon pěstounské péče; Ministerstvo pro místní rozvoj 326 284,30 na OP Praha Adaptabilita (evropský i státní podíl) a 733 792,10 na OP Praha Konkurenceschopnost (evropský i státní podíl), Ministerstvo dopravy 212 346,60 tis. Kč na úhradu prokazatelné ztráty ze závazku ve veřejné drážní osobní dopravě. Rozpočtové příjmy hlavního města Prahy byly rovněž posíleny ze Státního fondu dopravní infrastruktury o 107 233,00 tis. Kč na běžnou údržbu a opravy silnic odpovídající kategorizaci I. třídy a dálnic a o 175 228,00 tis. Kč na financování výstavby a modernizace průjezdných úseků silnic a dálnic. Dále se jednalo o posílení rozpočtu o prostředky převedené z vlastních fondů hospodářské (podnikatelské) činnosti ve výši 610 425,40 tis. Kč.

Výdajová část rozpočtu hlavního města Prahy jako celku byla upravena v souladu s navýšenými rozpočtovými zdroji. Rozpočtové výdaje byly navýšeny o 12 917 555,50 tis. Kč, z toho připadá na běžné výdaje navýšení o 3 778 855,70 tis. Kč a na výdaje kapitálové navýšení o 9 138 699,80 tis. Kč. V investičních výdajích se promítl rovněž odkup akcií společnosti Pražská plynárenská Holding, a. s. v celkové výši 2 145 200,00 tis. Kč, dále navýšení základního kapitálu KCP, a. s. o 800 000,00 tis. Kč, založení obchodní společnosti Operátor OPENCARD, a. s. se základním kapitálem ve výši 100 000,00 tis. Kč a se 100% účastí hlavního města Prahy a založení obchodní společnosti Technická správa komunikací hlavního města Prahy, a. s. se základním kapitálem ve výši 100 000,00 tis. Kč a se 100% účastí hlavního města Prahy. Rovněž byly poskytnuty finanční prostředky ve výši 2 000 000,00 tis. Kč Dopravnímu podniku hlavního města Prahy, a. s. na předfinancování investiční akce č. 4534 – Trasa metra A (Dejvická – Motol). Toto všechno bylo kryto z úspory hospodaření minulých let.

Úpravy rozpočtu hlavního města Prahy jako celku v oblasti příjmů a výdajů měly rovněž dopad na třídě 8 – financování. Plánovaná výše schodku hospodaření hlavního města Prahy jako celku činila ve schváleném rozpočtu 14 792 888,40 tis. Kč, z toho schodek ve výši 11 254 634,00 tis. Kč připadl na vlastní hlavní město Prahu a schodek ve výši 3 538 254,40 tis. Kč na městské části hlavního města Prahy. Ve schváleném rozpočtu byly zapojeny jako v letech minulých nevyčerpané finanční prostředky z roku 2013. V plánovaném schodku rozpočtu hospodaření hlavního města Prahy se rovněž promítla náhrada přijatého transferu z MŠMT. Po úpravách došlo právě ke změně výše plánovaného schodku. V upraveném rozpočtu k 31. 12. 2014 se jedná o schodek ve výši 11 033 851,80 tis. Kč, z toho na vlastní hlavní město Prahu připadl schodek ve výši 7 843 270,40 tis. Kč a na městské části hlavního

města Prahy schodek ve výši 3 190 581,40 tis. Kč. Na tento výsledek měly dále vliv splátky dluhopisů a půjček. Dále došlo k navýšení v oblasti daňových a nedaňových příjmů a k nižšímu čerpání celkových výdajů, především kapitálových. Rovněž se zde promítlo použití finančních prostředků z úspory hospodaření minulých let.

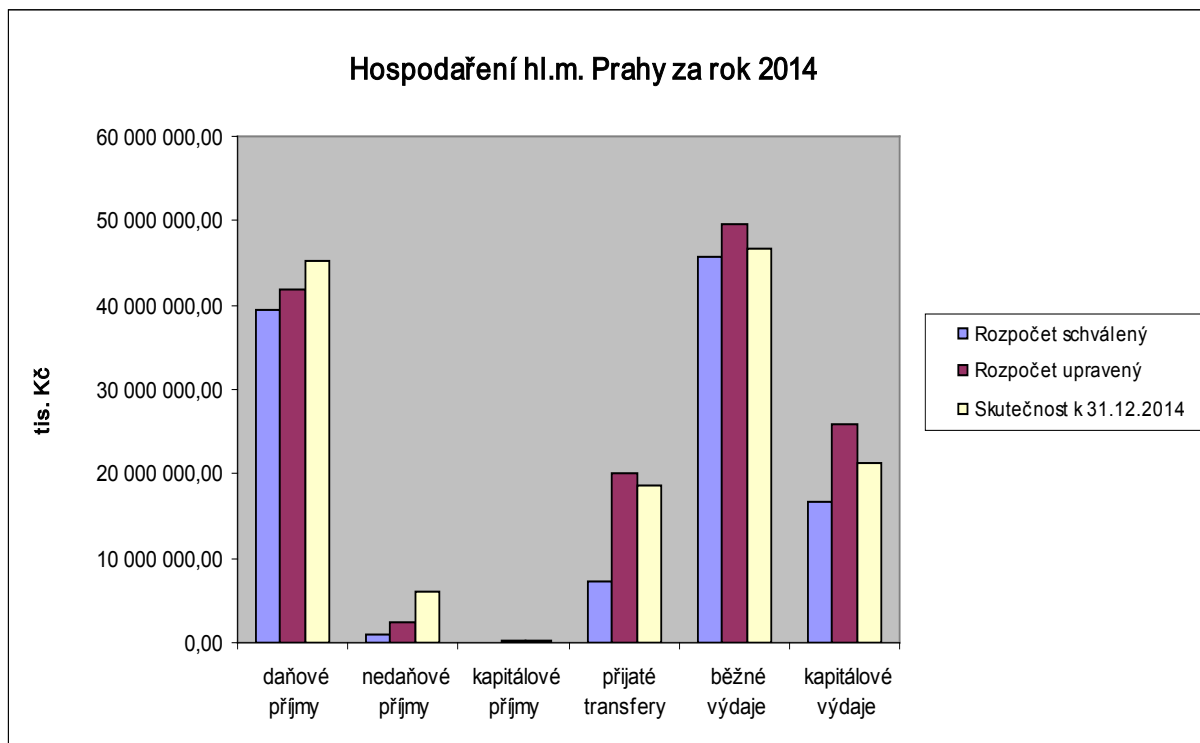

2. Příjmy

Příjmy hlavního města Prahy jako celku, které v upraveném rozpočtu k 31. 12. 2014 byly rozpočtovány ve výši 64 519 045,30 tis. Kč, z toho pro vlastní hlavní město Prahu připadá 50 322 511,80 tis. Kč a pro městské části hlavního města Prahy 14 196 533,50 tis. Kč. Příjmy hlavního města Prahy jako celku byly plněny do výše 69 981 776,67 tis. Kč, tj. na 108,47 % RU, z toho na vlastní hlavní město Prahu připadá plnění do výše 56 928 851,32 tis. Kč (113,13 % RU) a na městské části hlavního města Prahy připadá plnění do výše 13 052 925,35 tis. Kč (91,94 % RU). Plnění podle jednotlivých druhů příjmů, procentní podíly skutečností a RU a skutečnosti v letech 2011 – 2013 je uvedeno v následující tabulce:

v tis. Kč

Druh příjmů	Rozpočet schválený	Rozpočet upravený	RU % z celku	Skutečnost k 31.12.2014	Skuteč. % z celku	% plnění RU	Skutečnost k 31.12.2013	Skutečnost k 31.12.2012	Skutečnost k 31.12.2011
příjmy daňové	39 522 293,60	41 839 550,40	64,85	45 183 812,59	64,57	107,99	42 779 639,46	41 915 419,71	41 491 494,23
příjmy nedaňové	1 048 738,70	2 531 392,90	3,92	5 937 801,43	8,48	234,57	2 858 992,15	3 952 706,29	2 356 245,86
příjmy kapitálové	19 172,00	127 572,80	0,20	133 264,31	0,19	104,46	25 697,39	28 024,01	33 430,58
přijaté transfery :	7 252 248,90	20 020 529,20	31,03	18 726 898,34	26,76	93,54	17 672 076,43	17 093 671,90	19 871 297,07
-ze st. rozpočtu	816 534,00	12 963 695,00	20,09	12 948 499,24	18,50	99,88	12 083 548,25	12 072 776,89	14 873 162,49
- od obcí	341,60	2 275,90	0,00	2 843,44	0,00	124,94	6 464,44	12 114,74	10 608,61
- přev. z vl.fon. h.čin.	6 435 373,30	7 045 798,70	10,92	5 766 796,02	8,24	81,85	5 568 578,17	4 999 900,44	4 978 874,55
- ze stát. fin. aktiv							8 500,00	7 000,00	8 392,00
- ze zahraničí		8 759,60	0,01	8 759,64	0,01	100,00	4 985,57	1 879,83	259,42
Celkem	47 842 453,20	64 519 045,30	100,00	69 981 776,67	100,00	108,47	63 336 405,43	62 989 821,91	63 752 467,74

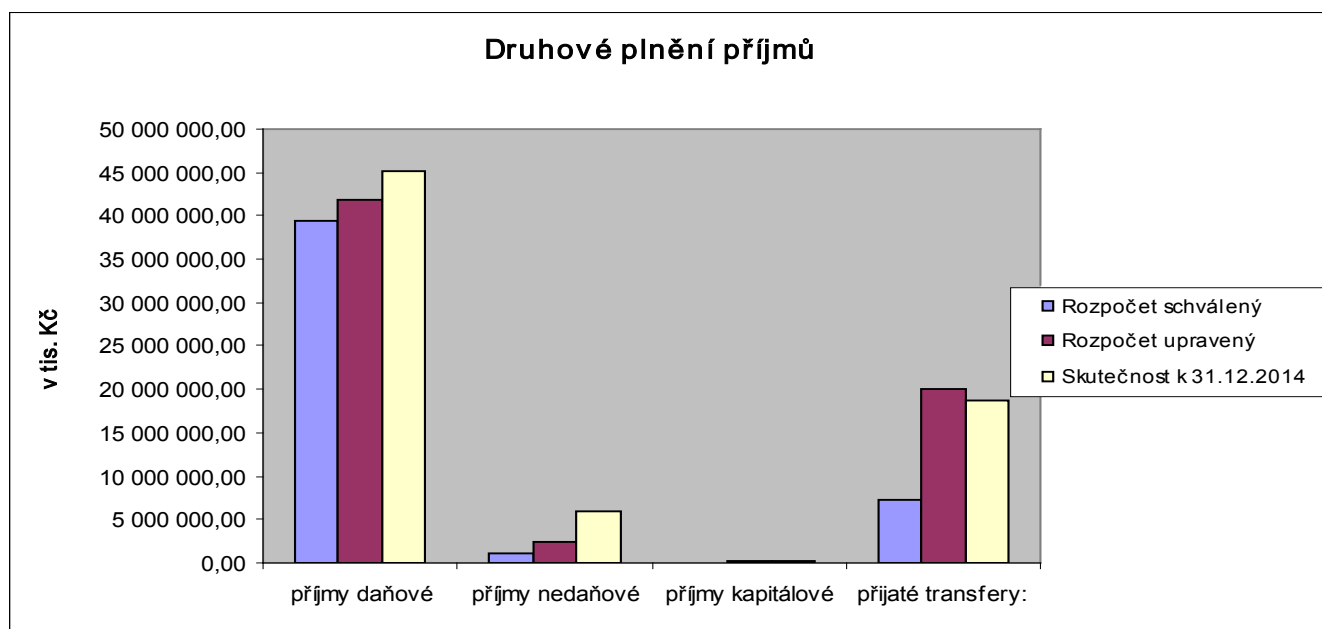

Významnými příjmy hlavního města Prahy jako celku jsou daňové příjmy, které jsou převáděny finančními úřady (podle zákona o rozpočtovém určení daní). Od roku 2002 jsou tyto příjmy děleny na daňové příjmy kraje a daňové příjmy obce. Daňové příjmy převáděné

finančními úřady hlavního města Prahy jako kraje dosáhly k 31. 12. 2014 výše 1 612 106,95 tis. Kč, což odpovídá plnění na 114,33 % RU, tj. o 202 106,95 tis. Kč více než bylo plánováno. Daňové příjmy hlavního města Prahy jako obce dosáhly výše 39 568 684,66 tis. Kč (plnění na 107,63 % RU, přijato o 2 805 351,56 tis. Kč více než bylo plánováno). Daňové příjmy hlavního města Prahy jako celku, které nebyly převáděny finančními úřady, dosáhly výše 4 003 020,98 tis. Kč (109,19 % RU, přijato o 336 803,68 tis. Kč více než bylo plánováno).

Dalším významným zdrojem příjmů hlavního města Prahy jako celku jsou přijaté transfery ve výši 18 726 898,34 tis. Kč s plněním na 93,54 % RU (vlastní hlavní město Praha 7 551 930,09 tis. Kč a městské části hlavního města Prahy 11 174 968,25 tis. Kč). Jedná se především o přijaté transfery ze státního rozpočtu a státních fondů (12 948 499,24 tis. Kč) a převody z vlastních fondů hospodářské činnosti (5 766 796,02 tis. Kč).

Z příjmů nedaňových jsou svým objemem významnější příjmy z úroků a realizace finančního majetku ve výši 4 275 723,90 tis. Kč.

Příjmy kapitálové nedosahují ani 1 % z celkových příjmů hlavního města Prahy jako celku. Tyto příjmy vykazují pouze městské části hlavního města Prahy. Jedná se o příjmy z prodeje akcií a majetkových podílů a investiční dary městským částem hlavního města Prahy.

Příjmy daňové

v tis. Kč

Příjmy daňové	RS	RU	Skutečnost k 31.12.2014	% plnění k RU	Skuteč. % z celku	Skutečnost k 31.12.2013	Skutečnost k 31.12.2012	Skutečnost k 31.12.2011
Daně z příjmů fyzických osob	9 900 000,00	10 370 000,00	10 948 796,87	105,58	24,23	10 136 890,47	10 405 502,13	10 090 740,58
Daně z příjmů práv. osob	8 500 000,00	9 713 751,50	11 029 668,10	113,55	24,41	10 487 014,50	10 154 566,52	9 296 393,32
Daň z přidané hodnoty	18 240 000,00	18 730 000,00	19 788 620,04	105,65	43,80	18 837 427,84	18 290 544,09	19 474 838,40
Popl. a odvody v obl. živ. ot. prostředí	721 046,00	721 050,00	709 150,43	98,35	1,57	712 614,29	695 835,26	711 567,38
Místní popl. z vybr. čin. a služeb	546 541,30	549 704,70	606 351,24	110,30	1,34	613 157,87	579 916,83	747 542,37
Ost. odvody z vybr. čin. a služeb	540 010,50	672 226,20	913 428,35	135,88	2,02	864 419,63	697 567,89	60 360,89
Správní poplatky	345 795,20	349 484,90	400 339,47	114,55	0,89	376 914,71	338 932,65	400 090,50
Daně z majetku	728 900,60	733 333,10	787 458,09	107,38	1,74	751 200,15	752 554,34	709 960,79
c e l k e m	39 522 293,60	41 839 550,40	45 183 812,59	107,99	100,00	42 779 639,46	41 915 419,71	41 491 494,23

Příjmy daňové hlavního města Prahy jako celku dosáhly k 31. 12. 2014 výše 45 183 812,59 tis. Kč, plnění odpovídá 107,99 % RU. Na celkovém plnění daňových příjmů se největším objemem podílí daň z přidané hodnoty v celkové výši 19 788 620,04 tis. Kč a která činí 43,80 % z celkových daňových příjmů. Plnění odpovídá 105,65 % RU (více o 1 058 620,04 tis. Kč než bylo plánováno). Dalším významným daňovým příjmem je daň z příjmů právnických osob ve výši 11 029 668,10 tis. Kč a plněním na 113,55 % RU (více o 1 315 916,60 tis. Kč). Třetím významným daňovým příjmem je daň z příjmů fyzických osob, která k 31. 12. 2014 dosáhla výše 10 948 796,87 tis. Kč s plněním na 105,58 % RU (více o 578 796,87 tis. Kč).

Příjmy nedaňové

v tis. Kč

Příjmy nedaňové	RS	RU	Skutečnost k 31.12.2014	% plnění k RU	Skuteč. % z celku	Skutečnost k 31.12.2013	Skutečnost k 31.12.2012	Skutečnost k 31.12.2011
Příjmy z vlast. činnosti	15 791,60	166 133,00	205 245,25	123,54	3,46	146 744,40	206 813,63	145 097,67
Odvody přeby t.org.s přím. vztahem	353 088,70	452 353,30	451 931,11	99,91	7,61	212 997,58	197 192,96	226 566,14
Příjmy z pronájmu majetku	10,00	10,00	33,88	338,80		46,18	87,08	13,24
Příjmy z úroků a realizace.fin.maj.	255 702,00	1 165 908,70	4 275 723,90	366,73	72,01	1 764 220,48	2 279 854,33	1 301 041,67
Soudní poplatky			11,31					
Přijaté sankční platby	363 618,00	430 642,00	439 903,33	102,15	7,41	315 392,23	256 222,37	241 388,52
Přij. vratky transf. a ost.přij. z fin.vyp.	357,50	214 297,50	227 013,01	105,93	3,82	217 718,00	206 059,43	193 252,39
Přij. z prod. krát.a dlouhodobého maj.		3,40	5,98	175,88		7,40	6,79	2,30
Ostatní nedaňové příjmy	47 470,60	88 771,00	232 936,33	262,40	3,92	168 198,03	169 688,07	189 105,75
P. z využ.výhrad. práv k přír.zdroj.	951,50	1 226,60	1 231,91	100,43	0,02	1 036,44	1 211,10	1 480,57
Přijaté splátky půjč. prostředků	11 748,80	12 047,30	103 765,42	861,32	1,75	32 631,41	635 570,53	58 297,61
c e l k e m	1 048 738,70	2 531 392,80	5 937 801,43	234,57	100,00	2 858 992,15	3 952 706,29	2 356 245,86

Nedaňové příjmy tvoří ve skutečnosti 8,48 % z celkového objemu skutečných příjmů hlavního města Prahy jako celku. Celkově byly tyto příjmy ve výši 5 937 801,43 tis. Kč s plněním na 234,57 % RU, což nastalo přijetím prostředků z výnosu finančního majetku (příjmů z podílů na zisku a dividend a úrokových příjmů z finančních derivátů). Dalšími objemově důležitými nedaňovými příjmy byly odvody přebytků organizací s přímým vztahem ve výši 451 931,11 tis. Kč s plněním na 99,91 % RU.

Kapitálové příjmy

v tis. Kč

Kapitálové příjmy	RS	RU	Skutečnost k 31.12.2014	% plnění k RU	Skuteč. % z celku	Skutečnost k 31.12.2013	Skutečnost k 31.12.2012	Skutečnost k 31.12.2011
Přij. z prod.dlouhodob.maj.(kr.drob.)		500,00	553,89	110,78	0,42	253,82	379,87	918,12
Ostatní kapitálové příjmy	19 172,00	33 539,10	39 176,72	116,81	29,40	25 443,57	27 644,14	32 512,46
Příjmy z prodeje akcií a majet. podílů		93 533,70	93 533,70	100,00	70,19			
c e l k e m	19 172,00	127 572,80	133 264,31	104,46	100,00	25 697,39	28 024,01	33 430,58

Kapitálové příjmy ve skutečnosti se podílejí na celkových příjmech hlavního města Prahy jako celku pouze 0,19 %. Tyto příjmy vykazují pouze městské části hlavního města Prahy. Jedná se o příjmy z prodeje akcií a majetkových podílů a investiční dary městským částem hlavního města Prahy.

Přijaté transfery

v tis. Kč

Přijaté transfery	RS	RU	Skutečnost k 31.12.2014	% plnění k RU	Skuteč. % z celku	Skutečnost k 31.12.2013	Skutečnost k 31.12.2012	Skutečnost k 31.12.2011
Neinv est. transfery ze stát.rozp.	816 534,00	11 639 022,00	11 635 284,02	99,97	62,13	11 312 514,80	10 901 914,61	12 345 692,73
Neinv est. transfery od obcí	341,60	2 275,90	2 843,44	124,94	0,02	6 464,44	12 114,74	10 608,61
Přev. z vl.fondů hosp.(podnik.)čin.	6 435 373,30	7 045 798,70	5 766 796,02	81,85	30,79	5 568 578,17	4 999 900,44	4 978 874,55
Neinv.přijaté transfery ze zahraničí		8 759,60	8 759,64	100,00	0,05	4 570,96	1 879,83	259,42
Neinv.přijaté transfery ze st.fin.aktiv								
Inv est. transfery ze stát.rozp.		1 324 673,00	1 313 215,22	99,14	7,01	771 033,45	1 170 862,28	2 527 469,76
Inv est.transfery od v ef.rozp.úz.úr.								
Inv est.transfery ze zahraničí						414,61		
Inv est.transfery ze st.fin.aktiv						8 500,00	7 000,00	8 392,00
c e l k e m	7 252 248,90	20 020 529,20	18 726 898,34	93,54	100,00	17 672 076,43	17 093 671,90	19 871 297,07

Druhým nejdůležitějším zdrojem příjmů hlavního města Prahy jako celku po příjmech daňových jsou přijaté transfery včetně převodů z vlastních fondů hospodářské (podnikatelské) činnosti, které z metodického hlediska patří do této skupiny. Přijaté transfery k 31. 12. 2014 dosáhly výše 18 726 898,34 tis. Kč, což odpovídá plnění na 93,54 % RU. Na celkových příjmech ve skutečnosti se podílejí 26,76 %. Největší objem z přijatých transferů tvoří neinvestiční transfery ze státního rozpočtu a státních fondů (62,13 %). Rovněž svou roli hrají i převody z vlastních fondů hospodářské (podnikatelské) činnosti, které byly k 31. 12. 2014 uskutečněny do výše 5 776 796,02 tis. Kč s plněním na 81,85 % RU. Nejvyšší částku v rámci upraveného rozpočtu tvoří přijatý transfer z MŠMT na úhradu výdajů na vzdělávání (8 395 863,00 tis. Kč).

Bližší údaje o poskytnutých transferech jsou uvedeny v době 5. 2 této Důvodové zprávy.

3. Výdaje

Celkové výdaje hlavního města Prahy jako celku byly ve schváleném rozpočtu na rok 2014 rozpočtovány ve výši 62 635 341,60 tis. Kč (vlastní hlavní město Praha 48 050 422,70 tis. Kč a městské části hlavního města Prahy 14 584 918,90 tis. Kč) a v průběhu roku 2014 navýšeny o 12 917 555,50 tis. Kč. Z toho běžné výdaje byly navýšeny o 3 778 855,70 tis. Kč a kapitálové výdaje o 9 138 699,80 tis. Kč. Upravený rozpočet celkových výdajů hlavního města Prahy jako celku k 31. 12. 2014 činí 75 552 897,10 tis. Kč (běžných výdajů 49 613 663,60 tis. Kč a kapitálových výdajů 25 939 233,50 tis. Kč). Upravený rozpočet celkových výdajů u vlastního hlavního města Prahy je ve výši 58 165 782,20 tis. Kč a u městských částí hlavního města Prahy 17 387 114,90 tis. Kč. Bližší specifikace navýšení rozpočtu výdajů hlavního města Prahy jako celku je uvedena v tabulce „Rozbor příjmů, výdajů a financování podle jednotlivých kapitol“ v části 6 Důvodové zprávy I. Zdrojem krytí tohoto celkového navýšení výdajů byly zejména transfery ze státního rozpočtu a státních fondů poskytnuté hlavnímu městu Praze prostřednictvím MF, rezortních ministerstev a státních fondů zejména SFDI a finanční prostředky z úspory hospodaření minulých let.

Skutečné čerpání celkových výdajů k 31. 12. 2014 dosáhlo výše 68 055 060,64 tis. Kč, což odpovídá plnění na 90,08 % RU (vlastní hlavní město Praha 54 580 393,30 tis. Kč a městské části 13 474 667,34 tis. Kč). Následující tabulka udává přehled o plnění celkových výdajů v jednotlivých kapitolách. Největší objem celkových výdajů je v kapitole 03 – Doprava (38,12 % z celkového objemu RU a 40,05 % z celkového objemu skutečných výdajů) a v kapitole 04 – Školství, mládež a sport (22,77 % z celkového objemu RU a 23,26 % z celkového objemu skutečných výdajů). Stejně tomu bylo i v letech minulých.

v tis. Kč

Kapitola (ORJ)	Rozpočet schválený	Rozpočet upravený	RU % z celku	Skutečnost k 31.12.2014	Skutečnost % z celku	% plnění RU	Skutečnost k 31.12.2013	Skutečnost k 31.12.2012	Skutečnost k 31.12.2011
01	1 785 678,00	1 610 811,90	2,13	1 340 306,82	1,97	83,21	512 031,68	546 969,51	729 270,43
02	4 443 828,60	4 496 968,90	5,95	4 008 988,34	5,89	89,15	3 907 406,43	4 475 260,08	4 823 973,21
03	23 017 818,60	28 799 457,80	38,12	27 255 409,15	40,05	94,64	22 873 835,29	25 115 095,32	25 865 577,41
04	14 066 677,20	17 200 192,90	22,77	15 831 318,43	23,26	92,04	14 927 833,09	14 002 003,41	14 780 329,60
05	2 565 774,40	3 267 240,90	4,32	2 818 662,83	4,14	86,27	2 485 653,18	3 022 441,54	4 910 822,84
06	2 114 880,50	2 228 908,60	2,95	2 019 049,56	2,97	90,58	1 827 459,57	2 283 164,09	2 281 324,04
07	2 339 959,50	2 415 480,20	3,20	2 162 301,85	3,18	89,52	2 198 591,50	2 131 895,86	2 309 602,01
08	2 807 877,50	6 346 680,10	8,40	5 643 385,68	8,29	88,92	1 733 762,59	1 953 263,00	2 270 692,67
09	6 884 080,00	7 360 598,10	9,74	6 165 062,63	9,06	83,76	6 250 786,76	6 182 349,46	6 755 533,24
10	2 608 767,30	1 826 557,70	2,42	810 575,35	1,19	44,38	2 138 141,78	1 553 998,78	995 715,07
	62 635 341,60	75 552 897,10	100,00	68 055 060,64	100,00	90,08	58 855 501,87	61 266 441,05	65 722 840,52

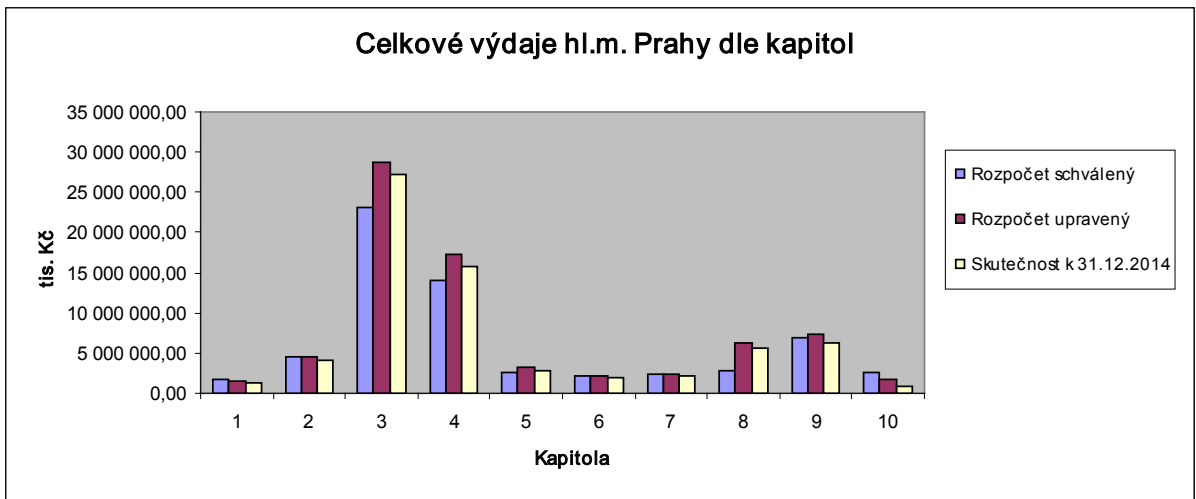

Podíl jednotlivých kapitol na celkových výdajích v RU a ve skutečnosti k 31. 12. 2014 je zobrazen následujícími grafy:

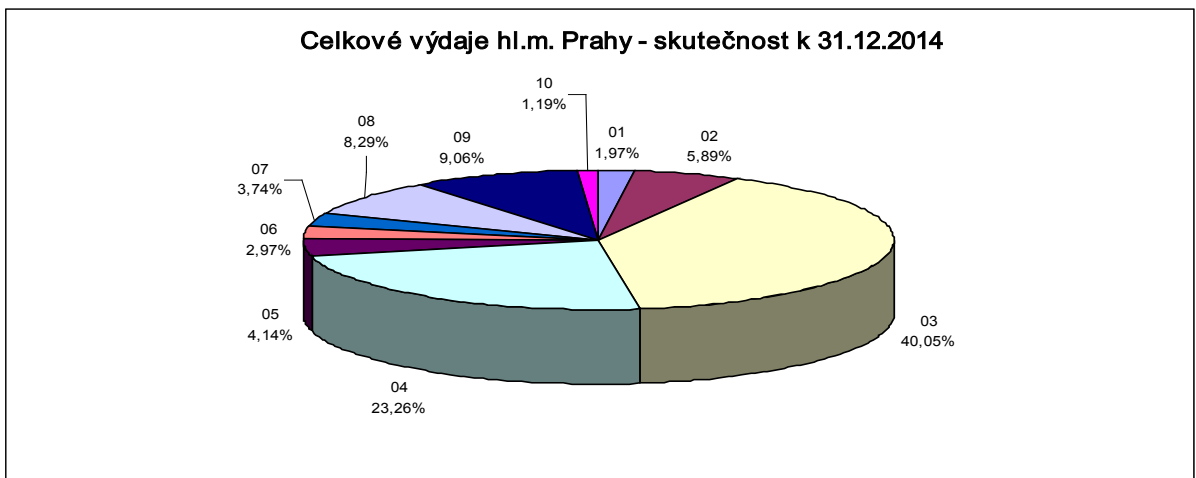
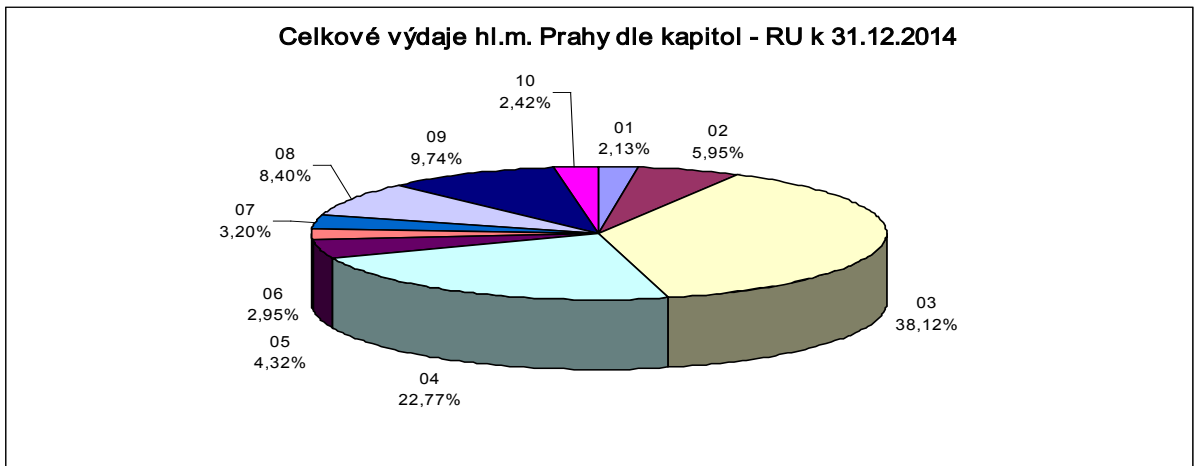

Běžné výdaje

Rozpočet běžných výdajů, který byl schválen pro hlavní město Prahu jako celek na rok 2014 ve výši 45 834 807,90 tis. Kč (vlastní hlavní město Praha 37 973 595,40 tis. Kč a městské části hlavního města Prahy 7 861 212,50 tis. Kč), byl k 31. 12. 2014 navýšen o 3 778 855,70 tis. Kč, tj. na 49 613 663,60 tis. Kč (vlastní hlavní město Praha 40 485 705,60 tis. Kč a městské části hlavního města Prahy 9 127 958,00 tis. Kč). Ve sledovaném období byly běžné výdaje hlavního města Prahy jako celek čerpány do výše 46 752 121,31 tis. Kč (vlastní hlavní město Praha 38 617 151,67 tis. Kč a městské části hlavního města Prahy 8 134 969,64 tis. Kč), tj. na 94,23 % RU. Z celkových výdajů běžné výdaje ve skutečnosti představují 68,70 %.

Největšího objemu dosahují běžné výdaje v kapitole 03 – Doprava (16 561 447,36 tis. Kč, plnění na 98,93 % RU) a v kapitole 04 – Školství, mládež a sport (13 548 700,84 tis. Kč, plnění na 97,97 % RU). Naopak nejnižší běžné výdaje vykazuje trvale kapitola 01 – Rozvoj obce (432 596,34 tis. Kč, plnění na 74,83 % RU). V ostatních kapitolách se pohybuje plnění RU v rozmezí od 45,60 % do 97,07 %.

Podrobně je čerpání běžných výdajů popsáno v komentářích k výdajům jednotlivých kapitol v částech II a III Důvodové zprávy.

Přehled běžných výdajů hlavního města Prahy jako celku (RS, RU a skutečnost k 31. 12. 2014) podle jednotlivých kapitol udává následující tabulka:

v tis. Kč

Kapitola (ORJ)	Rozpočet schválený	Rozpočet upravený	RU % z celku	Skutečnost k 31.12.2014	Skuteč. % z celku	% plnění RU	Skutečnost k 31.12.2013	Skutečnost k 31.12.2012	Skutečnost k 31.12.2011
01	560 696,10	578 112,40	1,17	432 596,34	0,93	74,83	324 960,58	328 732,31	394 224,91
02	2 449 257,80	2 783 026,70	5,61	2 685 966,08	5,75	96,51	2 706 605,94	2 671 195,63	2 813 585,93
03	16 135 825,90	16 740 191,50	33,74	16 561 447,36	35,42	98,93	14 800 668,15	14 362 259,41	14 993 162,36
04	11 637 515,60	13 828 742,30	27,87	13 548 700,84	28,98	97,97	13 122 581,35	12 524 715,73	12 394 396,66
05	1 920 262,80	2 459 185,30	4,96	2 301 196,92	4,92	93,58	2 098 903,52	2 020 005,10	3 727 938,63
06	1 743 132,10	1 878 941,00	3,79	1 823 846,33	3,90	97,07	1 693 576,39	1 942 173,07	1 975 805,61
07	1 987 132,50	2 125 655,30	4,28	2 005 700,57	4,29	94,36	1 975 342,55	2 031 307,25	2 117 547,29
08	803 639,70	793 514,20	1,60	660 740,67	1,41	83,27	803 484,97	660 324,55	683 530,69
09	6 150 845,10	6 650 376,50	13,40	5 922 080,85	12,67	89,05	5 825 623,00	5 839 181,27	5 991 924,61
10	2 446 500,30	1 775 918,40	3,58	809 845,35	1,73	45,60	2 066 212,84	1 549 095,65	986 468,43
Celkem	45 834 807,90	49 613 663,60	100,00	46 752 121,31	100,00	94,23	45 417 959,29	43 928 989,97	46 078 585,12

Porovnání skutečného čerpání běžných výdajů hlavního města Prahy jako celku k 31. 12. 2014 se schváleným a upraveným rozpočtem dle jednotlivých kapitol znázorňuje následující graf:

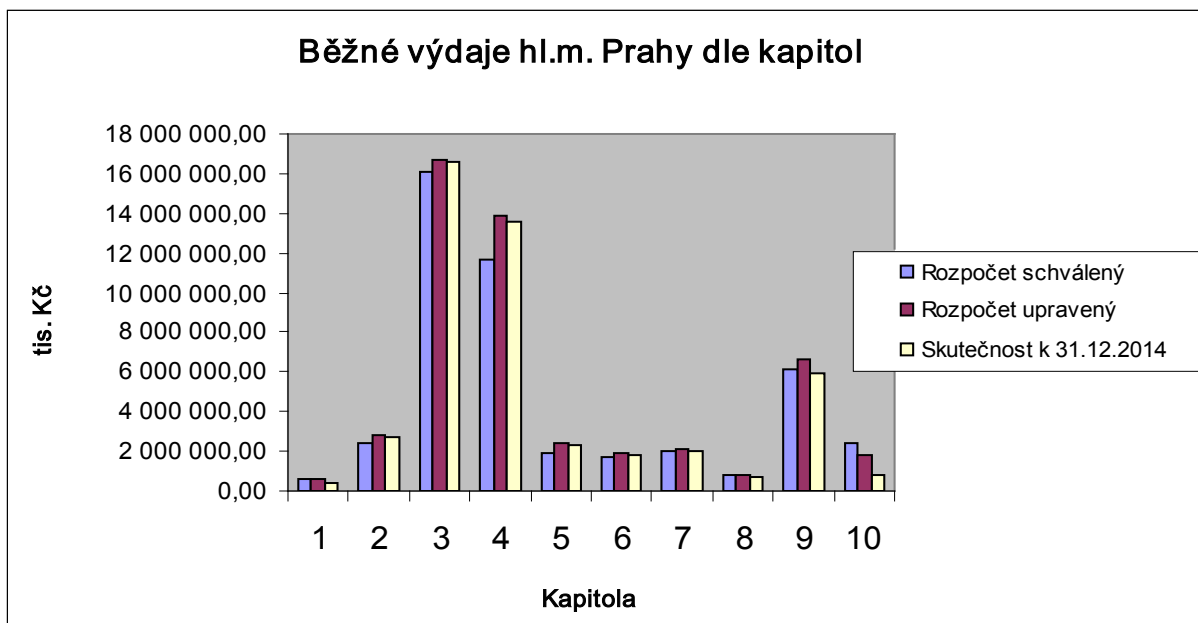

Podíl jednotlivých kapitol na běžných výdajích v upraveném rozpočtu a ve skutečnosti k 31. 12. 2014 je zobrazen následujícími grafy:

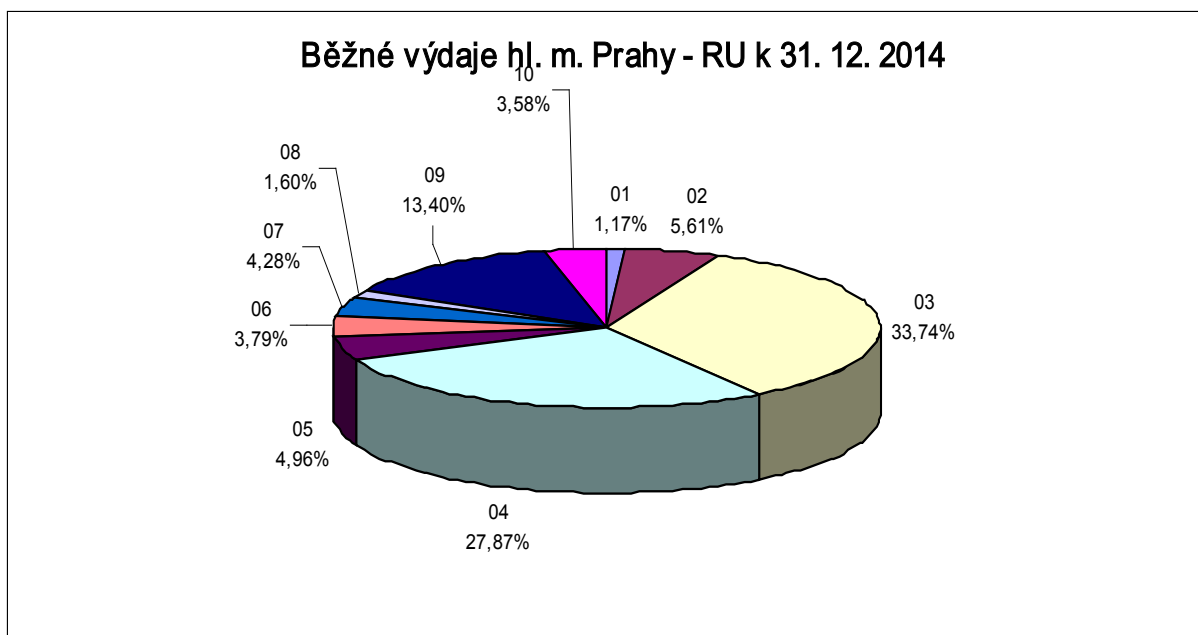

Běžné výdaje hl.m. Prahy - skutečnost k 31. 12. 2014

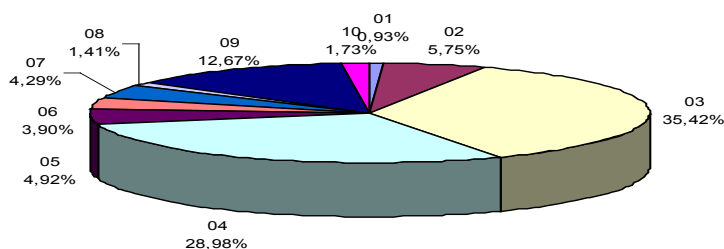

Kapitálové výdaje

Rozpočet kapitálových výdajů, který byl schválen pro hlavní město Prahu jako celek na rok 2014 ve výši 16 800 533,70 tis. Kč (vlastní hlavní město Praha 10 076 827,30 tis. Kč a městské části hlavního města Prahy 6 723 706,40 tis. Kč), byl k 31. 12. 2014 navýšen o 9 138 699,80 tis. Kč, tj. na 25 939 233,50 tis. Kč (vlastní hlavní město Praha 17 680 076,60 tis. Kč a městské části hlavního města Prahy 8 259 156,90 tis. Kč). Ve sledovaném období byly kapitálové výdaje hlavního města Prahy jako celku čerpány do výše 21 302 939,33 tis. Kč (vlastní hlavní město Praha 15 963 241,63 tis. Kč a městské části hlavního města Prahy 5 339 697,70 tis. Kč), tj. na 82,13 % RU. Z celkových skutečných výdajů investiční výdaje představují 31,30 %.

Nejvyššího čerpání kapitálových výdajů k 31. 12. 2014 bylo dosaženo v kapitole 03 – Doprava (10 693 961,79 tis. Kč, plnění na 88,68 % RU a 50,20 % z celkových kapitálových výdajů) a naopak nejnižší v kapitole 10 – Pokladní správa (730,00 tis. Kč, plnění na 1,44 % RU).

Podrobnější zdůvodnění čerpání kapitálových výdajů v jednotlivých kapitolách je komentováno v Důvodové zprávě II a III.

Přehled kapitálových výdajů (RS, RU a ve skutečnosti pro dané období a pro srovnání stejné období let 2013 – 2011) podle jednotlivých kapitol udává následující tabulka:

Kapitola (ORJ)	Rozpočet		RU % z celku	Skutečnost k 31.12.2014	Skuteč. % z celku	% plnění RU	Skutečnost		
	schválený	upravený					k 31.12.2013	k 31.12.2012	k 31.12.2011
01	1 224 981,90	1 032 699,50	3,98	907 710,48	4,26	87,90	187 071,10	218 237,20	335 045,52
02	1 994 570,80	1 713 942,20	6,61	1 323 022,26	6,21	77,19	1 200 800,49	1 804 064,45	2 010 387,28
03	6 881 992,70	12 059 266,30	46,49	10 693 961,79	50,20	88,68	8 073 167,14	10 752 835,91	10 872 415,05
04	2 429 161,60	3 371 450,60	13,00	2 282 617,59	10,72	67,70	1 805 251,74	1 477 287,68	2 385 932,94
05	645 511,60	808 055,60	3,12	517 465,91	2,43	64,04	386 749,66	1 002 436,44	1 182 884,21
06	371 748,40	349 967,60	1,35	195 203,23	0,92	55,78	133 883,18	340 991,02	305 518,43
07	352 827,00	289 824,90	1,12	156 601,28	0,74	54,03	223 248,95	100 588,61	192 054,72
08	2 004 237,80	5 553 165,90	21,41	4 982 645,01	23,39	89,73	930 277,62	1 292 938,45	1 587 161,98
09	733 234,90	710 221,60	2,74	242 981,78	1,14	34,21	425 163,76	343 168,19	763 608,63
10	162 267,00	50 639,30	0,20	730,00	0,00	1,44	71 928,94	4 903,13	9 246,64
Celkem	16 800 533,70	25 939 233,50	100,00	21 302 939,33	100,00	82,13	13 437 542,58	17 337 451,08	19 644 255,40

v tis. Kč

Porovnání skutečného čerpání kapitálových výdajů hlavního města Prahy jako celku k 31. 12. 2014 se schváleným rozpočtem podle jednotlivých kapitol znázorňuje následující graf:

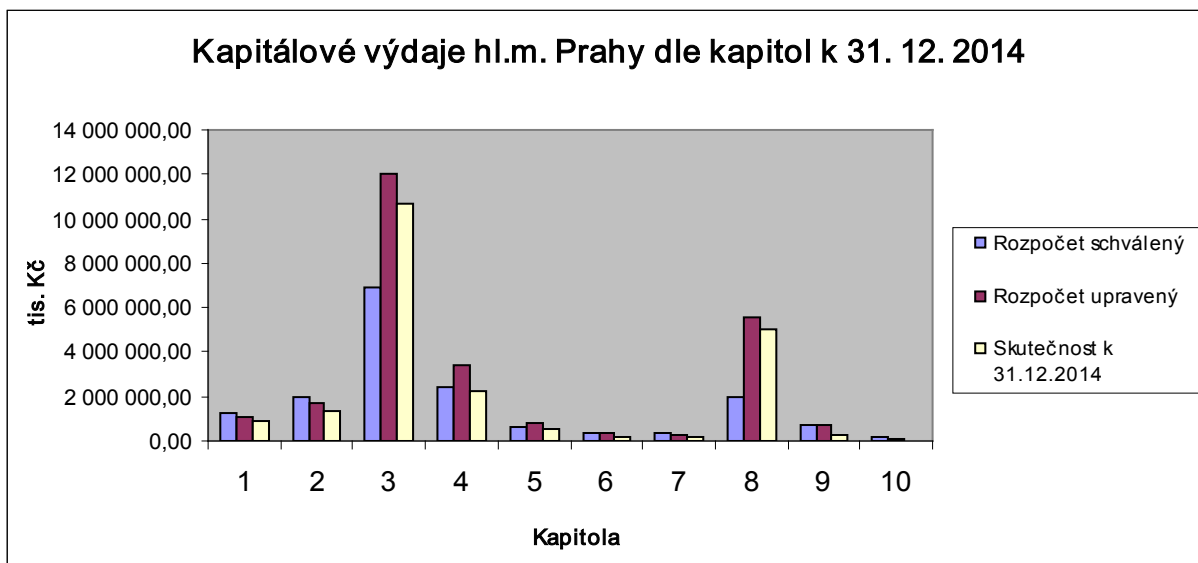

Podíl jednotlivých kapitol na kapitálových výdajích v upraveném rozpočtu a ve skutečnosti k 31. 12. 2014 je zobrazen následujícími grafy:

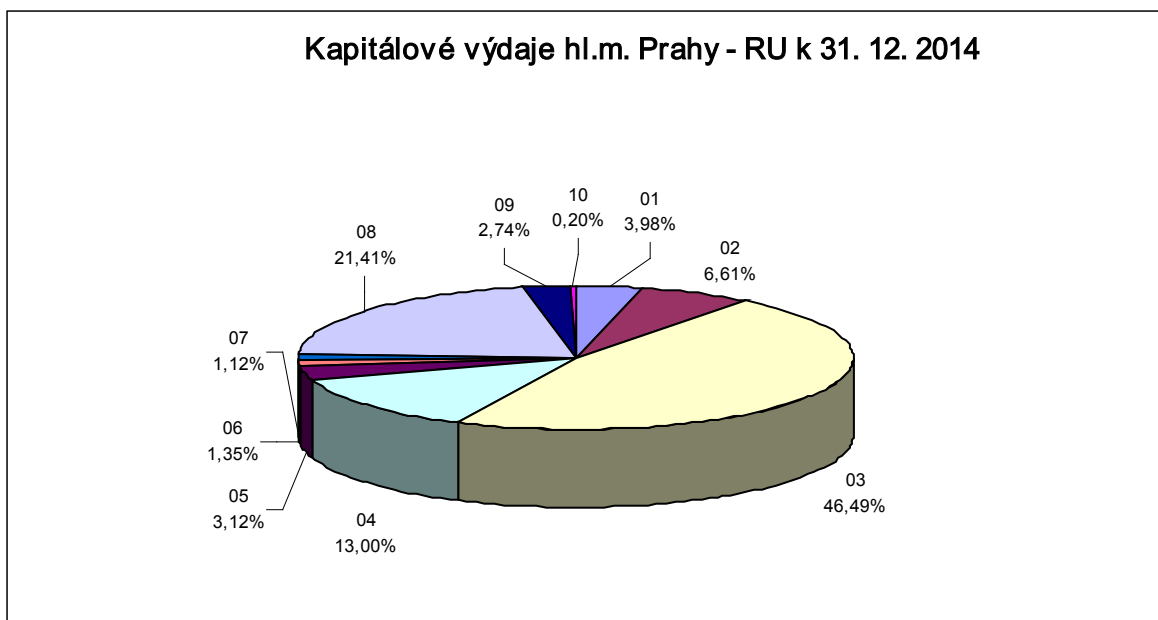

Kapitálové výdaje hl.m. Prahy - skutečnost k 31. 12. 2014

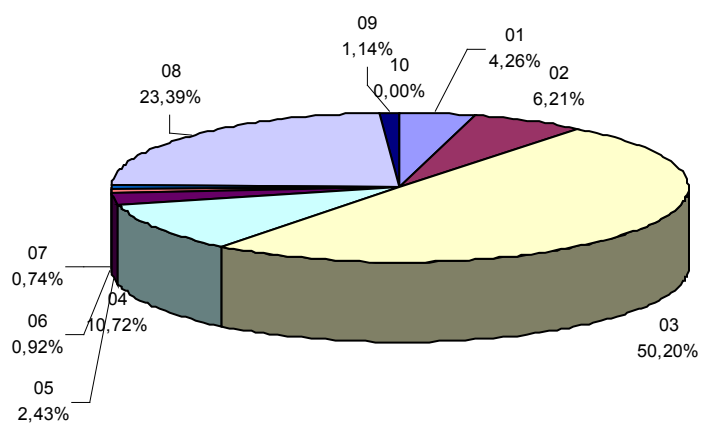

Výdaje k 31. 12. 2014 v RU v porovnání se skutečností v členění na běžné a kapitálové výdaje jsou v následující tabulce:

Kapitola	Hl. m. Praha celkem						Vlastní hl. m. Praha				Městské části			
	RU	Skut. k 31.12.2014	% k RU r. 2012	Skut. k 31.12.2013	Skut. k 31.12.2012	Skut. k 31.12.2011	Skut. k 31. 12.2014	Skut. k 31.12.2013	Skut. k 31.12.2012	Skut. k 31.12.2011	Skut. k 31.12.2014	Skut. k 31.12.2013	Skut. k 31.12.2012	Skut. k 31.12.2011
Pokladní správa														
<i>Běžné výdaje</i>	1 775 918,40	809 845,35	45,60	2 066 212,84	1 549 095,65	986 468,43	795 504,93	2 078 661,85	1 505 822,00	985 087,23	14 340,42	-12 449,01	43 273,65	1 381,20
<i>Kapitálové výdaje</i>	50 639,30	730,00	1,44	71 928,94	4 903,13	9 246,64				730,00	71 928,94	4 903,13	9 246,64	
CELKEM VÝDAJE	1 826 557,70	810 575,35	44,38	2 138 141,78	1 553 998,78	995 715,07	795 504,93	2 078 661,85	1 505 822,00	985 087,23	15 070,42	59 479,93	48 176,78	10 627,84
Celkem za kapitoly														
Běžné výdaje	49 613 663,60	46 752 121,31	94,23	45 417 959,29	43 928 989,97	46 078 585,12	38 617 151,67	37 559 014,12	36 303 734,31	36 621 792,34	8 134 969,64	7 858 945,17	7 625 255,66	9 456 792,78
Kapitálové výdaje	25 939 233,50	21 302 939,33	82,13	13 437 542,58	17 337 451,08	19 644 255,40	15 963 241,63	10 091 184,45	14 256 350,82	15 572 661,40	5 339 697,70	3 346 358,13	3 081 100,26	4 071 594,00
Ú H R N - CELKEM VÝ	75 552 897,10	68 055 060,64	90,08	58 855 501,87	61 266 441,05	65 722 840,52	54 580 393,30	47 650 198,57	50 560 085,13	52 194 453,74	13 474 667,34	11 205 303,30	10 706 355,92	13 528 386,78



4. Financování

Hospodaření hlavního města Prahy jako celku (obce i kraje současně) skončilo k 31. 12. 2014 přebytkem hospodaření ve výši 1 926 716,03 tis. Kč, na kterém se podílí vlastní hlavní město Praha přebytkem hospodaření ve výši 2 348 458,02 tis. Kč a městské části hlavního města Prahy schodkem hospodaření ve výši 421 741,99 tis. Kč.

Ve třídě 8 – financování je na straně výdajů zachycen proces splácení závazků a na straně příjmů použití finančních prostředků vytvořených v minulých letech, ze kterých byl např. financován odkup akcií společnosti Pražská plynárenská Holding, a. s. v celkové výši 2 145 200,00 tis. Kč, dále navýšení základního kapitálu KCP, a. s. o 800 000,00 tis. Kč, založení obchodní společnosti Operátor OPENCARD, a. s. se základním kapitálem ve výši 100 000,00 tis. Kč a se 100% účastí hlavního města Prahy a založení obchodní společnosti Technická správa komunikací hlavního města Prahy, a. s. se základním kapitálem ve výši 100 000,00 tis. Kč a se 100% účastí hlavního města Prahy. Rovněž byly poskytnuty finanční prostředky ve výši 2 000 000,00 tis. Kč Dopravnímu podniku hlavního města Prahy, a. s. na předfinancování investiční akce č. 4534 – Trasa metra A (Dejvická – Motol).

K 31. 12. 2014 hlavní město Praha uhradilo splátky dlouhodobých přijatých prostředků v celkové výši 809 266,25 tis. Kč.

Ke zhodnocení volných finančních prostředků byly využívány finanční produkty, které svým charakterem nejlépe vyhovují finanční strategii a způsobu řízení likvidity hlavního města Prahy. Byly využívány převážně konzervativnější způsoby zhodnocení volných finančních produktů. Jednalo se např. o běžné účty, vysoce úročené běžné účty, depozitní certifikáty, depozitní směnky a termínované vklady.

5. Vybrané ekonomické údaje

5.1 Finanční vypořádání hlavního města Prahy se státním rozpočtem za rok 2014

Při sestavě návrhu finančního vypořádání hlavního města Prahy za rok 2014 vycházel odbor rozpočtu MHMP z následujících ustanovení:

- zák. č. 218/2000 Sb. ze dne 27. 6. 2000, zákon o rozpočtových pravidlech a o změně některých souvisejících zákonů (rozpočtová pravidla)
- vyhlášky MF ČR č. 52/2008 Sb., která stanovuje zásady a termíny finančního vypořádání se státním rozpočtem
- Statutu hl. m. Prahy
- metodického pokynu MF pro zpracování finančního vypořádání se státním rozpočtem za rok 2014, čj. MF-1240/2015/1202 ze dne 14. 1. 2015 a pokynů jednotlivých ministerstev a státních fondů

5.1.1 Finanční vypořádání se státním rozpočtem

Finanční vypořádání se státním rozpočtem za rok 2014 probíhalo ve dvou úrovních, a to jednak vypořádání s Ministerstvem financí (vypořádání účelových prostředků poskytnutých do rozpočtu hl. m. Prahy úpravou rozpočtu v průběhu roku 2014 z kapitoly Všeobecná pokladní správa) a jednak s příslušnými rezortními ministerstvy, státními fondy, které v průběhu roku 2014 poskytly hl. m. Praze účelové transfery.

Z předložených návrhů finančního vypořádání vyplynul pro hl. m. Prahu odvod :

do státního rozpočtu v celkové výši
příslušných rezortních ministerstev, státních fondů
projekty spolufinancované z rozpočtu EU

3 657 170,33 Kč
2 602 226,66 Kč
1 054 943,67 Kč

v Kč

Transfery	Poskytnuto v roce 2014	Vráceno v průběhu roku 2014	Vyčerpáno (skutečně použito) v r. 2014	Vratka k 31.12.2014	vl. HMP	MČ HMP
MINISTERSTVO FINANCÍ :						
<i>kapitola VPS</i>	120 531 713,84	0,00	120 531 713,84	0,00	0,00	0,00
CELKEM MF	120 531 713,84	0,00	120 531 713,84	0,00	0,00	0,00
REZORTY :						
Ministerstvo o kultury	4 812 000,00	0,00	4 767 554,40	44 445,60	43 960,00	485,60
M. zdravotnictví	4 082 071,00	295 599,00	3 598 454,57	188 017,43	188 017,43	0,00
M. dopravy	212 346 560,00	0,00	212 346 560,00	0,00	0,00	0,00
M. obrany	1 200 000,00	0,00	1 200 000,00	0,00	0,00	0,00
M. průmyslu a obchodu	900 000,00	0,00	900 000,00	0,00	0,00	0,00
M. životního prostředí	8 355 836,00	0,00	8 312 496,00	43 340,00	43 340,00	0,00
M. zemědělství	954 989,00	0,00	954 989,00	0,00	0,00	0,00
MŠMT	9 605 988 746,00	3 170 990,51	9 602 403 923,30	413 832,19	413 232,19	600,00
Ministerstvo vnitra	13 005 696,00	111 000,00	12 675 953,00	218 743,00	70 000,00	148 743,00
M. práce a sociál. věcí	301 810 818,00	380 000,00	299 783 452,56	1 647 365,44	1 321 360,00	326 005,44
Úřad vlády	375 000,00	0,00	328 517,00	46 483,00	0,00	46 483,00
SFDI	267 765 476,25	0,00	267 765 476,25	0,00	0,00	0,00
REZORTY CELKEM	10 421 597 192,25	3 957 589,51	10 415 037 376,08	2 602 226,66	2 079 909,62	522 317,04
CELKEM	10 542 128 906,09	3 957 589,51	10 535 569 089,92	2 602 226,66	2 079 909,62	522 317,04

Transfery podíl EU + státní podíl	Poskytnuto v roce 2014	Vráceno v průběhu roku 2014	Vyčerpáno (skutečně použito) v r. 2014	Vratka k 31.12.2014	vl. HMP	MČ HMP
Poskytovatel: MD						
OP Doprava	40 572 839,38	0,00	40 572 839,38	0,00	0,00	0,00
Poskytovatel: MMR						
OPPA	326 284 300,00	0,00	325 229 500,00	1 054 800,00	1 054 800,00	0,00
OPPK	733 792 137,00	0,00	733 791 993,33	143,67	143,67	0,00
<i>OPP celkem</i>	<i>1 060 076 437,00</i>	<i>0,00</i>	<i>1 059 021 493,33</i>	<i>1 054 943,67</i>	<i>1 054 943,67</i>	<i>0,00</i>
CELKEM	1 100 649 276,38	0,00	1 099 594 332,71	1 054 943,67	1 054 943,67	0,00

CELKEM	11 642 778 182,47	3 957 589,51	11 635 163 422,63	3 657 170,33	3 134 853,29	522 317,04
---------------	--------------------------	---------------------	------------------------------	---------------------	---------------------	-------------------

5.1.2 Finanční vypořádání s Ministerstvem financí

Finanční prostředky poskytnuté hl. m. Praze byly vyčerpány v plné výši.

v Kč

Transfer na:	Poskytnuto v r. 2014	Vráceno v průběhu roku	Vyčerpáno (skutečně použito) v r. 2014	Vratka celkem	vl.hl.m. Praha	MČ HMP
Doplňující volby do 1/3 Senátu Parlamentu ČR	1 625 000,00	0,00	1 625 000,00	0,00	0,00	0,00
Volby do 1/3 Senátu Parlamentu ČR a do zastupitelstva HMP a zastupitelstev MČ HMP	35 300 000,00	0,00	35 300 000,00	0,00	0,00	0,00
Volby do Evropského parlamentu	34 000 000,00	0,00	34 000 000,00	0,00	0,00	0,00
Provoz ochranných systémů podzemních dopravních staveb	45 000 000,00	0,00	45 000 000,00	0,00	0,00	0,00
Účelové dotace krajům na likvidaci léčiv	1 054 829,45	0,00	1 054 829,45	0,00	0,00	0,00
Zabránění vzniku a šíření TBC	3 551 884,39	0,00	3 551 884,39	0,00	0,00	0,00
Celkem Ministerstvo financí	120 531 713,84	0,00	120 531 713,84	0,00	0,00	0,00

Hlavní město Praha při finančním vypořádání se státním rozpočtem za rok 2014 požádalo Ministerstvo financí o **dokrytí** výdajů u těchto transferů:

Volby do Evropského parlamentu /UZ 98 348/

Celkové výdaje vynaložené hlavním městem Prahou na volby do Evropského parlamentu byly vyčísleny ve výši 35 571 497,61 Kč, což je o 1 571 497,61 Kč více než činila poskytnutá dotace. Vzhledem k tomu, že se jedná o mandatorní výdaj státního rozpočtu, požádalo hl. m. Praha o **dokrytí 1 571 497,61 Kč**. Zvýšené výdaje jsou zdůvodňovány zvýšenými cenami za pronájmy volebních místností, za pronájem výpočetní techniky, za služby poskytované dodavateli pro volby a pod.

Doplňovací volby do Senátu Parlamentu České republiky /UZ 98 071/

Ministerstvo financí poskytlo hlavnímu městu Praze pro městské části Praha 10, Praha – Dubeč a Praha - Štěrboholy dotace na výdaje spojené s doplňovacími volbami do Senátu Parlamentu ČR ve výši 1 625 000,0 Kč. Celkové výdaje vynaložené městskými částmi hl. m. Prahy na doplňovací

volby byly vyčísleny na 3 344 911,37 Kč, tj. o 1 719 911,37 Kč více než činila poskytnutá dotace. Hl. m. Praha požádalo o **dokrytí těchto výdajů ve výši 1 719 911,37 Kč**. Vyšší čerpání výdajů zdůvodňuje městské části obdobně jako u výdajů na volby do Evropského parlamentu.

Volby do 1/3 Senátu Parlamentu České republiky a do zastupitelstva HMP a zastupitelstev MČ HMP /UZ 98187/

Hlavní město Praha obdrželo finanční prostředky ve výši 35 300 000,00 Kč na výdaje voleb do 1/3 Senátu Parlamentu České republiky a do zastupitelstva hlavního města Prahy a zastupitelstev jeho městských částí. Celkové výdaje vynaložené na volby byly vyčísleny ve výši 42 396 756,78 Kč. Hlavní město Praha **požádalo o dokrytí výdajů ve výši 7 096 756,78 Kč**. Důvod vyššího čerpání výdajů je shodný jako u předchozích dvou dotací.

5.1.3 Finanční vypořádání s rezortními ministerstvy a státními fondy

Finanční vypořádání s příslušnými resortními ministerstvy a státními organizacemi bylo provedeno na základě jejich pokynů, v rozsahu a termínech jimi požadovaných. Jednalo se o následující ministerstva a státní fondy:

- Ministerstvo kultury
- Ministerstvo zdravotnictví
- Ministerstvo dopravy
- Ministerstvo obrany
- Ministerstvo průmyslu a obchodu
- Ministerstvo životního prostředí
- Ministerstvo zemědělství
- Ministerstvo školství, mládeže a tělovýchovy
- Ministerstvo vnitra
- Ministerstvo práce a sociálních věcí
- Úřad vlády
- Státní fond dopravní infrastruktury

Z vyúčtování finančních prostředků, které poskytly hlavnímu městu Praze rezortní ministerstva a státní fondy, vyplynul odvod nevyčerpaných finančních prostředků v celkové výši **2 602 226,66 Kč** z toho :

Ministerstvo kultury

Neinvestiční transfery byly čerpány v plné výši. Z investičních transferů bylo vráceno celkem **44 445,60 Kč**, z toho:

- | | |
|--|--------------|
| - MČ Praha 16 – Radotín:
VISK 3 „Přechod na SQL verzi systému Clavius a instalace WWW“ | 485,60 Kč |
| - Muzeum hl. m. Prahy:
Zabezpečení Svatomikulášské městské zvonice – pořízení nové bezdrátové EPS | 29 384,00 Kč |
| Zabezpečení Staroměstské mostecké věže – pořízení nové EPS | 14 576,00 Kč |

Ministerstvo zdravotnictví

Z neinvestičních transferů poskytnutých z projektů realizovaných v roce 2014 v rámci dotačního programu „Specializační vzdělávání zdravotnických pracovníků – rezidenční místa“ byly vráceny na účet poskytovatele nevyčerpané finanční prostředky ve výši **1 110,00 Kč** určené pro

Zdravotnickou záchrannou službu hl. m. Prahy v oboru „Urgentní medicína. Z programu „Financování připravenosti poskytovatele zdravotnické záchranné služby na řešení mimořádných událostí a krizových situací“ bylo vráceno **186 907,43 Kč**.

Ministerstvo životního prostředí

Na účet poskytovatele byly vráceny nevyčerpané finanční prostředky ve výši **43 340,00 Kč** z programu „Podpora environmentálního vzdělávání, výchovy a osvěty“. Důraz byl kladen na ekologické myšlení a jednání a na spoluzodpovědnost člověka za stav životního prostředí. Cílem bylo obohatit vzdělání na všech stupních škol.

Ministerstvo školství, mládeže a tělovýchovy

Hlavní město Praha obdrželo transfery v celkové výši 9 605 988 746,00 Kč, vráceno v průběhu roku 3 170 990,51 Kč a vyčerpano bylo 9 602 403 923,30 Kč. Z poskytnutých finančních prostředků v roce 2014 vyplynula vratka v celkové výši **413 832,19 Kč** z toho:

	v Kč
* Rozvojový program MŠMT pro děti – cizince ze 3. zemí	465,00
* Vybavení škol pomůckami kompenzačního a rehabilitačního charakteru	3 530,58
* Ukončování středního vzdělávání maturitní zkouškou v podzimním zkušebním období	30 962,00
* Podpora dalšího vzdělávání učitelů odborných předmětů v prostředí reálné praxe	18 444,53
* Další cizí jazyk	1 089,00
* Rozvojový program na podporu školních psychologů, speciálních pedagogů a metodiků	55 829,17
* Zvýšení platů pedagogických pracovníků RgŠ	0,30
* Zvýšení platů pracovníků regionálního školství	20 088,62
* Dotace pro soukromé školství	114 253,00
* Asistenti pedagogů v soukromých a církevních speciálních školách	22 200,00
* Integrace cizinců	600,00
* Přímé náklady na vzdělávání	104 370,57
* Asistenti pedagogů pro děti, žáky a studenty se sociálním znevýhodněním	41 999,42
Celkem	413 832,19

- Například U programu „Vybavení škol pomůckami kompenzačního a rehabilitačního charakteru“ - ZŠ Strossmayerovo nám., Praha 7 a ZŠ Od Školy, Praha 5 – Řeporyje nevyčerpaly finanční prostředky z důvodu nižší ceny kompenzačních pomůcek.
- U programu „Ukončení středního vzdělávání maturitní zkouškou“ - jedná se o vratku za studenty, kteří se nedostavili k podzimní maturitní zkoušce.
- U „Rozvojového programu na podporu školních psychologů, speciálních pedagogů a metodiků“ – specialistů se ve většině případů jednalo o pozdní uzavření pracovního poměru školního psychologa.
- U „Dotace pro soukromé školy“ část finančních prostředků nebyla rozdělena a část byla vrácena na základě zpřesnění počtu strážníků ve školních jídelnách.
- U financování asistentů pedagoga pro děti, žáky a studenty se zdravotním postižením v soukromých bylo pozdě vydáno rozhodnutí MŠMT.
- U programu Asistentů pedagogů pro děti, žáky a studenty se sociálním znevýhodněním se jednalo o ukončení pracovního poměru asistenta pedagoga, případně o zkrácení úvazku či změně zařazení do platové třídy a stupně.

Ministerstvo vnitra

Na účet Ministerstva vnitra byly převedeny nevyčerpané finanční prostředky ve výši **218 743,00**

	v Kč
* Výdaje jednotek sborů dobrovolných hasičů obcí na rok 2014	16 200,00
* Prevence kriminality v roce 2014	70 653,00
* Transfery obcím na integraci cizinců	131 890,00
Celkem	218 743,00

Na účet Ministerstva vnitra – Generálního ředitelství Hasičského záchranného sboru ČR bylo vráceno z programu:

- Výdaje jednotek sborů dobrovolných hasičů na rok 2014 – 16 200,00 Kč:

- * MČ Praha 16 ve výši 4 700,00 Kč
- * MČ Praha 19 ve výši 4 000,00 Kč
- * MČ Praha 21 ve výši 2 800,00 Kč
- * MČ Praha – Lochkov ve výši 4 700,00 Kč

- Prevence kriminality – 70 653,00 Kč:

- * vl. hl. m. Praha ve výši 70 000,00 Kč – Poplachový monitorovací systém
- * MČ Praha 21 ve výši 653,00 Kč - Prevence krádeží a ochrana majetku občanů

- Projekty obcí na podporu integrace cizinců na lokální úrovni – 131 890,00 Kč:

- * MČ Praha 12 ve výši 4 525,00 Kč - Integrace cizinců ze zemí mimo EU se zaměřením na děti a mládež
- * MČ Praha 14 ve výši 13 478,00 Kč – Integrace cizinců na území MČ Praha 14
- * MČ Praha Libuš ve výši 113 887,00 Kč – Podpora přátelského a kulturního soužití celé občanské společnosti

Ministerstvo práce a sociálních věcí

Na účet MPSV byly převedeny nevyčerpané finanční prostředky v celkové výši **1 647 365,44 Kč**:

- „Transfery na státní příspěvek zřizovatelům zařízení pro děti vyžadující okamžitou pomoc“ ve výši 1 321 360,00 Kč

- „Neinvestiční nedávkové transfery podle zákona č. 108/2006 Sb., o sociálních službách“ ve výši 105 524,66 Kč (od příspěvkových organizací městských částí hl. m. Prahy)

- „Dotace na činnosti vykonávané obcemi s rozšířenou působností v oblasti sociálně – právní ochrany dětí“ ve výši 220 480,78 Kč:

- * MČ Praha 6 ve výši 209 905,94 Kč
- * MČ Praha 10 ve výši 573,84 Kč
- * MČ Praha 13 ve výši 10 001,00 Kč

Finanční prostředky na sociálně-právní ochranu dětí byly poskytnuty na základě dvou rozhodnutí. Přílohou jednotlivých rozhodnutí byl i rozpis dotace na jednotlivé městské části, a proto nebylo možné takto rozepsané dotace na úrovni hl. m. Prahy mezi jednotlivými městskými částmi kompenzovat.

Z 22 městských částí hl. m. Prahy, které výkon v oblasti sociálně – právní ochrany dětí zabezpečují, 3 městské části hl. m. Prahy vykázaly skutečné čerpání nižší, než byl objem poskytnutých prostředků. Z toho důvodu byla provedena vratka ve výši **220 480,78 Kč**. Čtyři městské části hl. m. Prahy vykázaly čerpání ve stejné výši jako byla poskytnutá dotace. Patnáct městských částí hl. m. Prahy dosáhlo vyšších nákladů než činila poskytnutá dotace.

Hlavní město Praha uplatnilo požadavek na **dokrytí** vynaložených nákladů ve výši 10 594 855,82 Kč.

Úřad vlády

Z programu „Realizace terénní práce v sociálně vyloučených romských komunitách/lokality“ bylo vráceno na účet poskytovatele finanční prostředky ve výši **46 483,00 Kč**.

Přehled vrácených nevyčerpaných finančních prostředků rezortním ministerstvům a státním fondům:
(v tis. Kč)

Transfery	Poskytnuto v roce 2014	Vráceno v průběhu roku	Vyčerpáno v roce 2014	Vratka celkem	Vratka za vl.HMP	Vratka za MČ HMP
M. kultury	4 812 000,00	0,00	4 767 554,40	44 445,60	43 960,00	485,60
Podpora pro památky UNESCO	240 000,00	0,00	240 000,00	0,00	0,00	0,00
ISO A Zabezpečení objektů - Muzeum HMP, investice	360 000,00	0,00	316 040,00	43 960,00	43 960,00	0,00
ISO C Výkupy předmětů - Muzeum HMP	50 000,00	0,00	50 000,00	0,00	0,00	0,00
ISO D Preventivní ochrana před vlivy prostředí - Galerie HMP, neinv.	32 000,00	0,00	32 000,00	0,00	0,00	0,00
ISO D Preventivní ochrana před vlivy prostředí - Muzeum HMP, investice	43 000,00	0,00	43 000,00	0,00	0,00	0,00
Veřejné inf. služby knihoven (VISK) neinvestice	526 000,00	0,00	526 000,00	0,00	0,00	0,00
Veřejné inf. služby knihoven (VISK) investice	115 000,00	0,00	114 514,40	485,60	0,00	485,60
Program regenerace MPR a MPZ	2 220 000,00	0,00	2 220 000,00	0,00	0,00	0,00
Kulturní aktivity	1 026 000,00	0,00	1 026 000,00	0,00	0,00	0,00
Havárie památek - Správa pražských hřbitovů	200 000,00	0,00	200 000,00	0,00	0,00	0,00
M. zdravotnictví	4 082 071,00	295 599,00	3 598 454,57	188 017,43	188 017,43	0,00
Program vyrovnávání příležitostí pro občany se zdravotním postižením	135 000,00	0,00	135 000,00	0,00	0,00	0,00
Řešení mimořádných událostí a krizových situací - ZZS HMP	3 392 010,00	0,00	3 205 102,57	186 907,43	186 907,43	0,00
Rezidenční místa	555 061,00	295 599,00	258 352,00	1 110,00	1 110,00	0,00
M. dopravy	212 346 560,00	0,00	212 346 560,00	0,00	0,00	0,00
Krytí nákladů hl. m. Prahy na úhradu prokazatelné ztráty ze závazku veřejné služby v veřejné železniční osobní dopravě 2014	212 346 560,00	0,00	212 346 560,00	0,00	0,00	0,00
Ministerstvo obrany	1 200 000,00	0,00	1 200 000,00	0,00	0,00	0,00
Péče o válečné hroby	1 200 000,00	0,00	1 200 000,00	0,00	0,00	0,00
M. průmyslu a obchodu	900 000,00	0,00	900 000,00	0,00	0,00	0,00
Jednotná kontaktní místa	900 000,00	0,00	900 000,00	0,00	0,00	0,00
M. životního prostředí	8 355 836,00	0,00	8 312 496,00	43 340,00	43 340,00	0,00
Příspěvek zoologickým zahradám	3 027 867,00	0,00	3 027 867,00	0,00	0,00	0,00
Národní síť environmentálního vzdělávání, výchovy a osvěty	141 000,00	0,00	97 660,00	43 340,00	43 340,00	0,00
Snížení energ.náročnosti objektu - Poliklinika Mazurská	5 186 969,00	0,00	5 186 969,00	0,00	0,00	0,00
M. zemědělství	954 989,00	0,00	954 989,00	0,00	0,00	0,00
Náklady na činnost odb. lesního hospodáře	270 028,00	0,00	270 028,00	0,00	0,00	0,00
Úhrada zvýšených nákladů podle §24 odst.2 lesního zákona	7 300,00	0,00	7 300,00	0,00	0,00	0,00

Transfery	Poskytnuto v roce 2014	Vráceno v průběhu roku	Vyčerpáno v roce 2014	Vratka celkem	Vratka za vl.HMP	Vratka za MČ HMP
Úhrada investičních nákladů na zpracování osnov	76 250,00	0,00	76 250,00	0,00	0,00	0,00
Příspěvek na vyhotovení lesního hospodářského plánu	601 411,00	0,00	601 411,00	0,00	0,00	0,00
MŠMT ČR	9 605 988 746,00	3 170 990,51	9 602 403 923,30	413 832,19	413 232,19	600,00
Přímé náklady na vzdělání	8 395 863 000,00	0,00	8 395 758 629,43	104 370,57	104 370,57	0,00
Přímé náklady na vzdělání- sport. gymnázia	4 736 100,00	0,00	4 736 100,00	0,00	0,00	0,00
Inkluzivní vzdělávání a vzdělávání dětí se sociokulturním znevýhodněním	1 673 551,00	67 635,00	1 605 916,00	0,00	0,00	0,00
Informační centra	379 000,00	30 000,00	349 000,00	0,00	0,00	0,00
Rozvojový program pro děti - cizince ze 3. zemí	5 560 562,00	101 051,00	5 459 046,00	465,00	465,00	0,00
Pomůcky kompenzačního a rehabilitačního charakteru	786 000,00	2 211,00	780 258,42	3 530,58	3 530,58	0,00
Přímá-česko-saský dv ojazy čný vzdělávací cyklus	90 000,00	0,00	90 000,00	0,00	0,00	0,00
Maturitní zkouška v podzimním období	1 627 510,00	19 434,00	1 577 114,00	30 962,00	30 962,00	0,00
Dotace dv ojazy čným gymnáziím s výukou francouzštiny	48 000,00	0,00	48 000,00	0,00	0,00	0,00
Excelence středních škol	1 714 037,00	8 102,00	1 705 935,00	0,00	0,00	0,00
Podpora zavádění diagnostických nástrojů	282 000,00	12 000,00	270 000,00	0,00	0,00	0,00
Podpora dalšího vzdělávání učitelů odborných předmětů v prostředí reálné praxe	247 528,00	0,00	229 083,47	18 444,53	18 444,53	0,00
Podpora implementace Etické výchovy	110 200,00	0,00	110 200,00	0,00	0,00	0,00
Podpora logopedické prevence v předškolním vzdělávání	517 624,00	14 012,00	503 612,00	0,00	0,00	0,00
Další cizí jazyk	2 171 300,00	5 900,00	2 164 311,00	1 089,00	1 089,00	0,00
Podpora odborného vzdělávání	18 384 000,00	1 677 041,00	16 706 959,00	0,00	0,00	0,00
Podpora školních psychologů, speciálních pedagogů a metodiků-specialistů	4 711 905,00	311 834,80	4 344 241,03	55 829,17	55 829,17	0,00
Zvýšení platů pedagogických pracovníků RgŘ	16 059 842,00	0,00	16 059 841,70	0,30	0,30	0,00
Zvýšení platů pracovníků regionálního školství	47 672 358,00	0,00	47 652 269,38	20 088,62	20 088,62	0,00
Program sociální prevence a prevence kriminality	505 600,00	2 200,00	503 400,00	0,00	0,00	0,00
Dotace pro soukromé školy	1 086 869 000,00	0,00	1 086 754 747,00	114 253,00	114 253,00	0,00
Projekty romské komunity	161 000,00	0,00	161 000,00	0,00	0,00	0,00
Program protidrogové politiky	294 200,00	0,00	294 200,00	0,00	0,00	0,00
Soutěže	1 935 000,00	0,00	1 935 000,00	0,00	0,00	0,00
Spolupráce s francouzskými, vlámskými a španělskými školami	54 000,00	0,00	54 000,00	0,00	0,00	0,00
Asistenti pedagogů v soukromých a církevních speciálních školách	4 947 797,00	299 899,50	4 625 697,50	22 200,00	22 200,00	0,00
Integrace cizinců	187 921,00	15 662,00	171 659,00	600,00	0,00	600,00
Podpora vzdělávání národnostních menšin	442 000,00	0,00	442 000,00	0,00	0,00	0,00
Bezplatná příprava dětí azylových, dětí osob se státní příslušností jiného členského státu EU	386 200,00	16 200,00	370 000,00	0,00	0,00	0,00

Transfery	Poskytnuto v roce 2014	Vráceno v průběhu roku	Vyčerpáno v roce 2014	Vratka celkem	Vratka za vl.HMP	Vratka za MČ HMP
Asistenti pedagogů pro děti , žáky a studenty se sociálním znevýhodněním	7 571 511,00	587 808,21	6 941 703,37	41 999,42	41 999,42	0,00
Ministerstvo vnitra	13 005 696,00	111 000,00	12 675 953,00	218 743,00	70 000,00	148 743,00
Na výdaje jednotek sborů dobrovolných hasičů	165 000,00	0,00	148 800,00	16 200,00	0,00	16 200,00
Prevence kriminality	810 000,00	0,00	739 347,00	70 653,00	70 000,00	653,00
Transfery obcím na integraci cizinců	7 212 636,00	0,00	7 080 746,00	131 890,00	0,00	131 890,00
Azylantů	4 818 060,00	111 000,00	4 707 060,00	0,00	0,00	0,00
M. práce a sociálních věcí	301 810 818,00	380 000,00	299 783 452,56	1 647 365,44	1 321 360,00	326 005,44
Neinvestiční nedávkové transfery podle zákona č. 108/2006 Sb., o sociálních službách	166 090 000,00	0,00	165 984 475,34	105 524,66	0,00	105 524,66
Transfery na státní příspěvek zřizovatelům zařízení pro děti vyžadující okamžitou pomoc	35 000 000,00	0,00	33 678 640,00	1 321 360,00	1 321 360,00	0,00
Dotace na činnosti vykonávané obcemi s rozšířenou působností v oblasti sociálně - právní ochrany dětí	100 720 818,00	380 000,00	100 120 337,22	220 480,78	0,00	220 480,78
Úřad vlády	375 000,00	0,00	328 517,00	46 483,00	0,00	46 483,00
Terénní sociální práce	375 000,00	0,00	328 517,00	46 483,00	0,00	46 483,00
SFDI	267 765 476,25	0,00	267 765 476,25	0,00	0,00	0,00
Financování dopravní infrastruktury-neinv.	103 995 573,40	0,00	103 995 573,40	0,00	0,00	0,00
Financování dopravní infrastruktury-investice	163 769 902,85	0,00	163 769 902,85	0,00	0,00	0,00
CELKEM	10 421 597 192,25	3 957 589,51	10 415 037 376,08	2 602 226,66	2 079 909,62	522 317,04

Na vratku ve výši **108 000,00 Kč** z Úřadu práce hl. m. Prahy z programu „Státní příspěvek na výkon pěstounské péče“ se nevztahuje režim vyhlášky č. 52/2008 Sb.

5.1.4 Finanční vypořádání na rok 2014 za :

- Operační program Praha – Adaptabilita
- Operační program Praha – Konkurenceschopnost
- Operační program Doprava

Na první dva jmenované programy získává hlavní město Praha prostředky na krytí podílu Evropského sociálního fondu spolu s prostředky na podíl státního rozpočtu České republiky formou dotace dle zákona č. 218/2000 Sb., kdy poskytovatelem je Ministerstvo pro místní rozvoj. Z transferu Operačního programu Praha – Adaptabilita byly vráceny nevyčerpané finanční prostředky ve výši **1 054 800,00 Kč** a z Operačního programu Praha – Konkurenceschopnost byly vráceny nevyčerpané finanční prostředky ve výši **143,67 Kč**.

Operační program Doprava:

Transfer byl poskytnut z rozpočtové kapitoly Ministerstva dopravy na základě písemné žádosti Technické správy komunikací hl. m. Prahy jako investiční transfer hlavnímu městu Praze.

Prioritní osa 5 – Modernizace a rozvoj pražského metra a systémů řízení silniční dopravy v hl. m. Praze

Oblast podpory: 5.2 – Zavádění systémů řízení a regulace silničního provozu v Praze

Název projektu: Komplexní telematický dohledový systém

Finanční prostředky byly vyčerpány v plné výši.

Transfery z Finančního mechanismu EHP/Norsko, z Fondu Partnerství Programu švýcarsko-české spolupráce a transfery z Operačního programu životní prostředí nepodléhají klasickému finančnímu vypořádání, protože se jedná o víceleté akce. U projektů spolufinancovaných z rozpočtu Evropské unie se provádí finanční vypořádání k 31. prosinci roku, v němž byl projekt ukončen.

v tis. Kč

Transfery podíl EU + státní podíl	Poskytnuto v roce 2014	Vráceno v průběhu roku 2014	Vyčerpáno (skutečně použito) v r. 2014	Vratka k 31.12.2014	vl. HMP	MČ HMP
Poskytovatel: MD						
OP Doprava	40 572 839,38	0,00	40 572 839,38	0,00	0,00	0,00
Poskytovatel: MMR						
OPPA	326 284 300,00	0,00	325 229 500,00	1 054 800,00	1 054 800,00	0,00
OPPK	733 792 137,00	0,00	733 791 993,33	143,67	143,67	0,00
<i>OPP celkem</i>	<i>1 060 076 437,00</i>	<i>0,00</i>	<i>1 059 021 493,33</i>	<i>1 054 943,67</i>	<i>1 054 943,67</i>	<i>0,00</i>
CELKEM	1 100 649 276,38	0,00	1 099 594 332,71	1 054 943,67	1 054 943,67	0,00

5.2 Vybrané ekonomické údaje

Účelové prostředky státního rozpočtu poskytnuté hlavnímu městu Praze v roce 2014

V průběhu roku 2014 byly hlavnímu městu Praze poskytnuty ze státního rozpočtu prostřednictvím Ministerstva financí (pol. 4111 – neinvestiční transfer), státních fondů (pol. 4113 – neinvestiční transfer, pol. 4213 – investiční transfer), rezortních ministerstev (pol. 4116 – neinvestiční transfer, pol. 4216 – investiční transfer), Programu švýcarsko-české spolupráce / Fondu solidarity EU (pol. 4118 – neinvestiční transfer), transferů ze zahraničí (pol. 4152 – neinvestiční transfer od mezinárodních institucí, pol. 4153 – neinvestiční transfer od Evropské unie – přímý příjem) a otevřením limitů státního rozpočtu následující účelové finanční prostředky:

REKAPITULACE:

v Kč

DRUH TRANSFERU	ODKUD	POLOŽKA	ÚPRAVY ROZPOČTU	SKUTEČNOST k 31. 12. 2014
Neinvestiční	Ministerstvo financí	4111	120 531 800	120 531 713,84
	Státní fondy	4113	107 558 700	104 320 807,54
	Ostatní resorty	4116	10 554 108 100	10 553 556 139,48
	Program švýcarsko-české spolupráce/Fond solidarity IV.	4118	40 289 400	40 289 280,99
	Od mezinárodních institucí	4152	8 676 500	8 676 528,29
	Od EU - přímý příjem	4153	83 100	83 115,40
	neinvestiční transfery celkem			10 831 247 600
Investiční	Státní fondy	4213	194 410 400	182 952 443,81
	Ostatní resorty	4216	1 130 262 600	1 130 262 773,31
investiční transfery celkem			1 324 673 000	1 313 215 217,12
CELKEM NEINVESTIČNÍ + INVESTIČNÍ TRANSFERY 2014			12 155 920 600	12 140 672 802,66

NEINVESTIČNÍ TRANSFERY 2014

v Kč

Položka	Poskytovatel	ORJ	ÚZ	Účel	Úpravy rozpočtu			Skutečnost		
					celek	vlastní HMP	MČ HMP	celek	vlastní HMP	MČ HMP
4111	Ministerstvo financí									
		0901 0916	98071	Doplňovací volby do Senátu	1 625 000	10 000	1 615 000	1 625 000,00	10 000,00	1 615 000,00
		0708	98116	Ochranné systémy podzemních dopravních staveb	45 000 000	45 000 000	0	45 000 000,00	45 000 000,00	0,00
		0901 0916	98187	Společné volby do Senátu ČR, zastupitelstva hl. m. Prahy a zastupitelstev MČ HMP	35 300 000	40 400	35 259 600	35 300 000,00	40 400,00	35 259 600,00
		0285	98297	Likvidace léčiv	1 054 800	1 054 800	0	1 054 829,45	1 054 829,45	0,00
		0504	98335	TBC	3 552 000	3 552 000	0	3 551 884,39	3 551 884,39	0,00
		0901 0916	98348	Příprava a konání voleb do Evropského parlamentu	34 000 000	18 900	33 981 100	34 000 000,00	18 880,00	33 981 120,00
celkem položka 4111					120 531 800	49 676 100	70 855 700	120 531 713,84	49 675 993,84	70 855 720,00
4113	Státní fond životního prostředí									
		0216 0416	90001	OP ŽP	325 700	0	325 700	325 234,14	0,00	325 234,14
	Státní fond dopravní infrastruktury									
		0329	91252	Financování dopravní infrastruktury	107 233 000	107 233 000	0	103 995 573,40	103 995 573,40	0,00
celkem položka 4113					107 558 700	107 233 000	325 700	104 320 807,54	103 995 573,40	325 234,14
4116	Úřad vlády ČR									
		0516	4428	Podpora terénní sociální práce	375 000	0	375 000	375 000,00	0,00	375 000,00

Položka	Poskytovatel	ORJ	ÚZ	Účel	Úpravy rozpočtu			Skutečnost		
					celek	vlastní HMP	MČ HMP	celek	vlastní HMP	MČ HMP
4116	Ministerstvo práce a sociálních věcí									
		0516	13010	Státní příspěvek na výkon pěstounské péče	26 612 000	0	26 612 000	26 560 000,00	0,00	26 560 000,00
		0916	13011	Sociálně-právní ochrana dětí (MČ 1-22)	107 935 200	0	107 935 200	107 555 178,23	0,00	107 555 178,23
		0916	13101	Aktivní politika zaměstnanosti	65 000	0	65 000	64 980,00	0,00	64 980,00
		0504 0516 0916	13233	Operační program Lidské zdroje a zaměstnanost	8 050 600	5 570 000	2 480 600	8 050 779,06	5 570 156,95	2 480 622,11
		0916	13234	OP LZZ- aktivní politika zaměstnanosti (MČ HMP)	4 471 100	0	4 471 100	4 470 762,00	0,00	4 470 762,00
		0504 0516	13305	Neinvestiční nedávkové transfery na podporu rodiny	166 918 400	133 969 800	32 948 600	166 918 400,00	133 969 800,00	32 948 600,00
		xxx	13306	Transfery na dávky pomoci v hmotné nouzi / přímo MČ Přední Kopanina	11 000	0	11 000	11 000,00	0,00	11 000,00
		0504	13307	Příspěvek zřizovatelům zařízení pro děti vyžadující okamžitou pomoc	35 000 000	35 000 000	0	35 000 000,00	35 000 000,00	0,00
		Ministerstvo vnitra								
		0708	14004	Výdaje jednotek sborů dobrovolných hasičů	165 000	121 000	44 000	165 000,00	121 000,00	44 000,00
		0416	14007	Účelové neinvestiční dotace obcím na integraci cizinců	7 212 600	0	7 212 600	7 212 636,00	0,00	7 212 636,00

Položka	Poskytovatel	ORJ	ÚZ	Účel	Úpravy rozpočtu			Skutečnost		
					celek	vlastní HMP	MČ HMP	celek	vlastní HMP	MČ HMP
4116	Ministerstvo vnitra									
		0901 0916	14013	Zvýšení kvality řízení v úřadech územní veřejné správy - EU	18 488 700	10 058 700	8 430 000	18 488 873,22	10 058 701,86	8 430 171,36
		0704	14018	Podpora prevence kriminality	810 000	607 000	203 000	810 000,00	607 000,00	203 000,00
		0816 0883	14336	Zajištění bydlení azylantům	4 827 100	2 941 100	1 886 000	4 707 060,00	2 941 060,00	1 766 000,00
		Ministerstvo životního prostředí								
		0262	15065	Dotace zoologickým a botanickým zahradám	3 027 900	3 027 900	0	3 027 867,00	3 027 867,00	0,00
		0216	15324	Podpora zlepšování kvality ovzduší a snižování emisí (CZ)	31 400	0	31 400	31 458,89	0,00	8 424,99
		0216	15325	Podpora zlepšování kvality ovzduší a snižování emisí (EU)	800 200	0	800 200	800 237,60	0,00	823 271,50
		0285	15340	Ostatní neinvestiční dotace obcím a krajům	141 000	141 000	0	141 000,00	141 000,00	0,00
		0416	15370	Podpora udržitelného využívání zdroje energie (EU)	3 697 400	0	3 697 400	3 697 397,69	0,00	3 697 397,69
		0216	15373	Podpora zkvalitnění nakládání s odpady - CZ	122 400	0	122 400	122 442,17	0,00	122 442,17
		0216	15374	Podpora zkvalitnění nakládání s odpady - EU	4 288 400	0	4 288 400	4 288 351,26	0,00	4 288 351,26
		Ministerstvo pro místní rozvoj								
		0134	17008	Operační program TA (CZ)	342 000	342 000	0	341 953,49	341 953,49	0,00
		0134	17009	Operační program TA (EU)	1 937 700	1 937 700	0	1 937 736,38	1 937 736,38	0,00
		0902	17030	OPPK (EU)	9 648 000	9 648 000	0	9 648 000,00	9 648 000,00	0,00
		0902	17081	OPKK (CZ)	157 000	157 000	0	157 000,00	157 000,00	0,00
	0902	17125	OPPA (EU)	322 694 700	322 694 700	0	322 694 700,00	322 694 700,00	0,00	
	0902	17397	OPPA (CZ)	1 054 800	1 054 800	0	1 054 800,00	1 054 800,00	0,00	

Položka	Poskytovatel	ORJ	ÚZ	Účel	Úpravy rozpočtu			Skutečnost		
					celek	vlastní HMP	MČ HMP	celek	vlastní HMP	MČ HMP
4116	Ministerstvo průmyslu a obchodu									
		0916	22005	Dotace na výkon činnosti Jednotných kontaktních míst (MČ HMP)	900 000	0	900 000	900 000,00	0,00	900 000,00
	Ministerstvo dopravy									
		0329	27355	Příspěvek na ztrátu dopravce z provozu veřejné osobní dráží dopravy	212 346 600	212 346 600	0	212 346 560,00	212 346 560,00	0,00
	Ministerstvo zemědělství									
		0284	29004	Úhrada zvýšených nákladů podle § 24 odst. 2 lesního zákona	7 300	7 300	0	7 300,00	7 300,00	0,00
		0284	29008	Náklady na činnost odborného lesního hospodáře	270 100	270 100	0	270 028,00	270 028,00	0,00
		0285	29017	Příspěvek na vyhotovení lesních hospodářských plánů v digitální formě	601 400	601 400	0	601 411,00	601 411,00	0,00
	Ministerstvo školství, mládeže a tělovýchovy									
		0416	33018	Podpora škol, které realizují inkluzivní vzdělávání a vzdělávání dětí se sociokulturním znevýhodněním	1 605 900	1 605 900	0	1 605 916,00	1 605 916,00	0,00
		0416	33023	Informační centra	349 000	349 000	0	349 000,00	349 000,00	0,00
		0416	33024	Rozvojový program pro děti-cizince ze 3. zemí	5 459 500	5 459 500	0	5 459 511,00	5 459 511,00	0,00
		0416	33025	Vybavení škol pomůckami kompenzačního a rehabilitačního charakteru	783 800	783 800	0	783 789,00	783 789,00	0,00

Položka	Poskytovatel	ORJ	ÚZ	Účel	Úpravy rozpočtu			Skutečnost		
					celek	vlastní HMP	MČ HMP	celek	vlastní HMP	MČ HMP
		0416	33052	Zvýšení platů pracovníků regionálního školství	47 672 400	47 672 400	0	47 672 358,00	47 672 358,00	0,00
		0416	33122	Program sociální prevence a prevence kriminality	503 400	339 700	163 700	503 400,00	339 700,00	163 700,00
		0416	33155	Dotace pro soukromé školy	1 086 869 000	1 086 869 000	0	1 086 869 000,00	1 086 869 000,00	0,00
		0416	33160	Projekty romské komunity	161 000	11 000	150 000	161 000,00	11 000,00	150 000,00
		0416	33163	Program protidrogové politiky	294 200	156 400	137 800	294 200,00	156 400,00	137 800,00
		0416	33166	Podpora soutěží a přehlídek	1 935 000	1 935 000	0	1 935 000,00	1 935 000,00	0,00
		0416	33192	Spolupráce s francouzskými, vlámskými a španělskými školami	54 000	54 000	0	54 000,00	54 000,00	0,00
		0416	33215	Asistenti pedagogů v soukromých a církevních speciálních školách	4 647 900	4 647 900	0	4 647 897,50	4 647 897,50	0,00
		0416	33246	Integrace cizinců	172 300	0	172 300	172 259,00	0,00	172 259,00
		0416	33264	Evropská jazyková cena	200 000	0	200 000	200 000,00	0,00	200 000,00
		0416	33339	Program podpory vzdělávání národnostních menšin	442 000	0	442 000	442 000,00	0,00	442 000,00
		0416	33353	Přímé náklady na vzdělávání	8 395 863 000	8 395 863 000	0	8 395 863 000,00	8 395 863 000,00	0,00
		0416	33354	Přímé náklady na vzdělávání - sportovní gymnázia	4 736 100	4 736 100	0	4 736 100,00	4 736 100,00	0,00
		0416	33435	Bezplatná příprava dětí azylantů	370 000	370 000	0	370 000,00	370 000,00	0,00
		0416	33457	Asistenti pedagogů pro děti se soc. znevýhodněním	6 983 700	6 983 700	0	6 983 702,79	6 983 702,79	0,00

Položka	Poskytovatel	ORJ	ÚZ	Účel	Úpravy rozpočtu			Skutečnost		
					celek	vlastní HMP	MČ HMP	celek	vlastní HMP	MČ HMP
4116	Ministerstvo kultury									
		0416 0616	34001	Program podpory pro památky UNESCO	240 000	115 000	125 000	240 000,00	115 000,00	125 000,00
		0662	34012	ISO C - výkupy předmětů	50 000	50 000	0	50 000,00	50 000,00	0,00
		0662	34013	ISO D - preventivní ochrana před vlivy prostředí	32 000	32 000	0	32 000,00	32 000,00	0,00
		0616 0662	34053	Veřejné informační služby knihoven	526 000	501 000	25 000	526 000,00	501 000,00	25 000,00
		0616	34054	Program regenerace MPR a MPZ	2 220 000	0	2 220 000	2 220 000,00	0,00	2 220 000,00
		0883	34055	Havárie střech památek	200 000	200 000	0	200 000,00	200 000,00	0,00
	0416 0662	34070	Kulturní aktivity	1 026 000	1 026 000	0	1 026 000,00	1 026 000,00	0,00	
4116	Ministerstvo zdravotnictví									
		0504	35018	Připravenost poskytovatele ZZS na řešení mimořádných událostí a krizových situací	3 392 000	3 392 000	0	3 392 010,00	3 392 010,00	0,00
		0504	35019	Specializační vzdělávání zdravotnických pracovníků rezidenční místa	259 400	259 400	0	259 462,00	259 462,00	0,00
		0416	35047	Program péče o zdravotně postižené občany	135 000	135 000	0	135 000,00	135 000,00	0,00
celkem položka 4116					10 554 108 100	10 347 958 400	206 149 700	10 553 556 139,48	10 347 958 543,17	205 597 596,31

Položka	Poskytovatel	ORJ	ÚZ	Účel	Úpravy rozpočtu			Skutečnost		
					celek	vlastní HMP	MČ HMP	celek	vlastní HMP	MČ HMP
4118	Program švýcarsko-české spolupráce									
		0416 0516	95001	Program švýcarsko-české spolupráce	3 071 400	2 535 700	535 700	3 071 356,92	2 535 625,38	535 731,54
4118	Fond solidarity IV.									
		0416 0504 0708 0716 1016	95029	Povodně 2013	37 218 000	36 266 200	951 800	37 217 924,07	36 266 185,37	951 738,70
celkem položka 4118					40 289 400	38 801 900	1 487 500	40 289 280,99	38 801 810,75	1 487 470,24
4152	Od mezinárodních institucí									
		0301	0 994	Transfery od mezinár. institucí (kromě EU)	6 628 500 2 048 000	0 0	6 628 500 2 048 000	6 628 443,80 2 048 084,49	0 0,00	6 628 443,80 2 048 084,49
celkem položka 4152					8 676 500	0	8 676 500	8 676 528,29	0,00	8 676 528,29
4153	Od EU - přímý příjem									
				NIV pro kino-Europa Cinemas/přímo MČ	83 100	0	83 100	83 115,40	0	83 115,40
celkem položka 4153					83 100	0	83 100	83 115,40	0,00	83 115,40

INVESTIČNÍ TRANSFERY 2014

v Kč

Položka	Poskytovatel	ORJ	ÚZ	Účel	Úpravy rozpočtu			Skutečnost		
					celek	vlastní HMP	MČ HMP	celek	vlastní HMP	MČ HMP
4213	SFŽP									
		0416	90877	OP životní prostředí (CZ)	19 182 400	792 700	18 389 700	19 182 540,96	792 682,52	18 389 858,44
	SFDI									
		0321 0329	91628	Financování dopravní infrastruktury	175 228 000	175 228 000	0,00	163 769 902,85	163 769 902,85	0,00
celkem položka 4213					194 410 400	176 020 700	18 389 700	182 952 443,81	164 562 585,37	18 389 858,44
4216	Ministerstvo obrany									
		0616	7938	Péče o válečné hroby	1 200 000	0	1 200 000	1 200 000,00	0,00	1 200 000,00
	Ministerstvo životního prostředí									
		0216	15832	Podpora zlepšování kvality ovzduší a snižování emisí (CZ)	962 700	0	962 700	962 796,19	0,00	962 796,19
		0216	15833	Podpora zlepšování kvality ovzduší a snižování emisí (EU)	34 683 800	0	34 683 800	34 683 873,26	0,00	34 683 873,26
		0416 0516	15835	Podpora udržitelného využívání zdroje energie (EU)	296 657 600	13 475 600	283 182 000	296 657 714,91	13 475 603,11	283 182 111,80
		0216	15839	Podpora z kvalitnější nakládání s odpady a odstraňování starých ekolog. zátěží (EU)	19 477 800	0	19 477 800	19 477 782,57	0,00	19 477 782,57
		0516	15956	Zelená úsporám	5 187 000	0	5 187 000	5 186 969,00	0,00	5 186 969,00
	Ministerstvo pro místní rozvoj									
		0902	17848	OPPK (CZ)	5 845 000	5 845 000	0	5 845 000,00	5 845 000,00	0,00
		0902	17856	OPPA (EU)	2 534 800	2 534 800	0	2 534 800,00	2 534 800,00	0,00
	0902	17857	OPPK (EU)	718 142 100	718 142 100	0	718 142 137,00	718 142 137,00	0,00	

Položka	Poskytovatel	ORJ	ÚZ	Účel	Úpravy rozpočtu			Skutečnost		
					celek	vlastní HMP	MČ HMP	celek	vlastní HMP	MČ HMP
4216	Ministerstvo dopravy									
		0329	27902	Systém řízení a regulace městského silničního provozu v hl. m. Praze	40 572 900	40 572 900	0	40 572 839,38	40 572 839,38	0,00
	Ministerstvo zemědělství									
		0284	29516	Úhrada investičních nákladů na zpracování osnov podle § 26 odst. 2 lesního zákona	76 300	76 300	0	76 250,00	76 250,00	0,00
	Ministerstvo školství, mládeže a tělovýchovy									
		xxx	33549	Výstavba a obnova sportovních zařízení / přímo MČ Nebušice	3 851 700	0	3 851 700	3 851 655,00	0,00	3 851 655,00
	Ministerstvo kultury									
		0662	34544	Veřejné informační služby knihoven	115 000	0	115 000	115 000,00	0,00	115 000,00
		0662	34940	ISO A - zabezpečení objektů	360 000	360 000	0	360 000,00	360 000,00	0,00
		0662	34941	ISO D - preventivní ochrana před vlivy prostředí	43 000	43 000	0	43 000,00	43 000,00	0,00
Ministerstvo zdravotnictví										
	0504	35963	Přípravenost poskytovatele ZZS na řešení mimořádných událostí a krizových situací	552 900	552 900	0	552 956,00	552 956,00	0,00	
celkem položka 4216					1 130 262 600	781 602 600	348 660 000	1 130 262 773,31	781 602 585,49	348 660 187,82

6. Tabulkové přílohy

- 6.1. Bilance příjmů a výdajů rozpočtu k 31. 12. 2014 za hl. m. Prahu celkem

- 6.2. Rozbor příjmů, výdajů a financování podle rozpočtových kapitol za hl. m. Prahu celkem

- 6.3. Výdaje dle kapitol v členění na běžné a kapitálové za 58 rozpočtů (57 MČ + vlastní hl. m. Praha)

BILANCE PŘÍJMŮ A VÝDAJŮ ROZPOČTU

za čtvrtletí IV. / 2014

(v tis. Kč)

Období: **12 / 2014**IČO: **00064581**Název: **Hlavní město PRAHA**SNS: **201 - HLAVNÍ MĚSTO PRAHA CELKEM FIN 2-12**

Položka	Název seskupení položek	Rozpočet schválený	Rozpočet upravený	Skutečnost	Úpravy rozpočtu za IV.čtvrtletí	% plnění k RS	% plnění k RU
I. ROZPOČTOVÉ PŘÍJMY							
111X	Daně z příjmů fyzických osob - kraj	370 000,00	370 000,00	402 992,26		108,92	108,92
111X	Daně z příjmů fyzických osob - obec	9 530 000,00	10 000 000,00	10 545 804,61		110,66	105,46
	CELKEM Daně z příjmů fyzických osob	9 900 000,00	10 370 000,00	10 948 796,87		110,59	105,58
112X	Daně z příjmů právnických osob - kraj	300 000,00	300 000,00	399 193,51		133,06	133,06
112X	Daně z příjmů právnických osob - obec	8 200 000,00	9 413 751,50	10 630 474,59		129,64	112,92
	CELKEM Daně z příjmů právnických osob	8 500 000,00	9 713 751,50	11 029 668,10		129,76	113,55
1211	Daň z přidané hodnoty - kraj	740 000,00	740 000,00	809 921,18		109,45	109,45
1211	Daň z přidané hodnoty - obec	17 500 000,00	17 990 000,00	18 978 698,86		108,45	105,50
	CELKEM Daň z přidané hodnoty	18 240 000,00	18 730 000,00	19 788 620,04		108,49	105,65
1219	Zrušené daně ze zboží a služeb - obec					*****	*****
133X	Poplatky a odvody v oblasti životního prostředí	721 046,00	721 050,00	709 150,43		98,35	98,35
134X	Místní poplatky z vybraných činností a služeb	546 541,30	549 704,70	606 351,24	1 954,20	110,94	110,30
135X	Ostatní odvody z vybraných činností a služeb	540 010,50	672 226,20	913 428,35	67 783,70	169,15	135,88
136X	Správní poplatky	345 795,20	349 484,90	400 339,47	2 489,70	115,77	114,55
151X	Daně z majetku	728 900,60	733 333,10	787 458,09	4 432,50	108,03	107,38
170X	Ostatní daňové příjmy					*****	*****
	DAŇOVÉ PŘÍJMY (součet za třídu 1)	39 522 293,60	41 839 550,40	45 183 812,59	76 660,10	114,32	107,99

BILANCE PŘÍJMŮ A VÝDAJŮ ROZPOČTU za Hlavní město PRAHA k období 12 / 2014 (v tis. Kč)

IČO: 00064581

UCS: 201 - HLAVNÍ MĚSTO PRAHA CELKEM FIN 2-12

SES: 201 - HLAVNÍ MĚSTO PRAHA CELKEM FIN 2-12

Položka	Název seskupení položek	Rozpočet schválený	Rozpočet upravený	Skutečnost	Úpravy rozpočtu za IV.čtvrtletí	% plnění k RS	% plnění k RU
211X	Příjmy z vlastní činnosti	15 791,60	166 133,00	205 245,25	34 672,40	*****	123,54
212X	Odvody přebytků organizací s přímým vztahem	353 088,70	452 353,30	451 931,11	50 295,80	127,99	99,91
213X	Příjmy z pronájmu majetku	10,00	10,00	33,88		338,80	338,80
214X	Příjmy z úroků a realizace finančního majetku	255 702,00	1 165 908,70	4 275 723,90	1 197,30-	*****	366,73
215X	Soudní poplatky			11,31		*****	*****
221X	Přijaté sankční platby	363 618,00	430 642,00	439 903,33	7 089,10	120,98	102,15
222X	Př.vratky transf.a ost.příjmy z fin.vyp.předch.let	357,50	214 297,50	227 013,01	26 389,20	*****	105,93
231X	Příjmy z prodeje krátk.a drobného dlouhod.majetku		3,40	5,98	3,40	*****	175,88
232X	Ostatní nedaňové příjmy	47 470,60	88 771,10	232 936,33	14 286,70	490,70	262,40
234X	Příjmy z využívání výhrad.práv k přírodním zdrojům	951,50	1 226,60	1 231,91	275,10	129,47	100,43
24XX	Přijaté splátky půjčených prostředků	11 748,80	12 047,30	103 765,42	188,50	883,20	861,32
	NEDAŇOVÉ PŘÍJMY (součet za třídu 2)	1 048 738,70	2 531 392,90	5 937 801,43	132 002,90	566,19	234,57
311X	Příjmy z prodeje dlouhodob.majetku (kromě drobného)		500,00	553,89	60,00	*****	110,78
312X	Ostatní kapitálové příjmy	19 172,00	33 539,10	39 176,72	8 858,00	204,34	116,81
320X	Příjmy z prodeje dlouhodobého finančního majetku		93 533,70	93 533,70		*****	100,00
	KAPITÁLOVÉ PŘÍJMY (součet za třídu 3)	19 172,00	127 572,80	133 264,31	8 918,00	695,10	104,46
	V L A S T N Í P Ř Í J M Y (třídy 1+2+3)	40 590 204,30	44 498 516,10	51 254 878,34	217 581,00	126,27	115,18

BILANCE PŘÍJMŮ A VÝDAJŮ ROZPOČTU za Hlavní město PRAHA k období 12 / 2014 (v tis. Kč)

IČO: 00064581

UCS: 201 - HLAVNÍ MĚSTO PRAHA CELKEM FIN 2-12

SES: 201 - HLAVNÍ MĚSTO PRAHA CELKEM FIN 2-12

Položka	Název seskupení položek	Rozpočet schválený	Rozpočet upravený	Skutečnost	Úpravy rozpočtu za IV.čtvrtletí	% plnění k RS	% plnění k RU
411X	Neinvest.přijaté trans.od veř.rozpočtů ústř. úrovně	816 534,00	11 639 022,00	11 635 284,02	396 568,40	*****	99,97
4121	Neinvest.přijaté transfery od obcí - RS	341,60	917,50	1 485,06		434,74	161,86
4121	Neinvest.přijaté transfery od obcí - RU				121 642,10	*****	*****
4122	Neinvest.přijaté transfery od krajů - RS					*****	*****
4122	Neinvest.přijaté transfery od krajů - RU		1 358,40	1 358,38	9 724,80	*****	100,00
4129	Ost.neinv.přijaté transfery od rozp.územní úrovně				31 150,90	*****	*****
4131,2	Převody z vlast.fondů hosp.(podnikatelské) činnost	6 435 373,30	7 045 798,70	5 766 796,02	156 918,10	89,61	81,85
415X	Neinvest.přijaté transfery ze zahraničí		8 759,60	8 759,64	3 278,50	*****	100,00
416X	Neinvest.přijaté transfery ze státních fin. aktiv					*****	*****
421X	Inv.přijaté transfery od veř.rozp.ústřední úrovně		1 324 673,00	1 313 215,22	476 962,90	*****	99,14
422X	Inv.přijaté transfery od veř.rozp.územní úrovně - RS					*****	*****
422X	Inv.přijaté transfery od veř.rozp.územní úrovně - RU				164 594,80	*****	*****
423X	Inv.přijaté transfery ze zahraničí					*****	*****
424X	Inv.přijaté transfery ze státních finančních aktiv					*****	*****
	PŘIJATÉ TRANSFERY (součet za třídu 4)	7 252 248,90	20 020 529,20	18 726 898,34	1 360 840,50	258,22	93,54
	Ú H R N P Ř Í J M Ů (třídy 1+2+3+4)	47 842 453,20	64 519 045,30	69 981 776,67	1 578 421,50	146,28	108,47
II. ROZPOČTOVÉ VÝDAJE							
5XXX	Běžné výdaje	45 834 807,90	49 613 663,60	46 752 121,31	205 475,50	102,00	94,23
6XXX	Kapitálové výdaje	16 800 533,70	25 939 233,50	21 302 939,33	1 525 823,50-	126,80	82,13
	Ú H R N V Ý D A J Ů (třídy 5+6)	62 635 341,60	75 552 897,10	68 055 060,64	1 320 348,00-	108,65	90,08
	rozdíl příjmů a výdajů	14 792 888,40-	11 033 851,80-	1 926 716,03	2 898 769,50	13,02-	17,46-

BILANCE PŘÍJMŮ A VÝDAJŮ ROZPOČTU za Hlavní město PRAHA k období 12 / 2014 (v tis. Kč)

ICO: 00064581

UCS: 201 - HLAVNÍ MĚSTO PRAHA CELKEM FIN 2-12

SES: 201 - HLAVNÍ MĚSTO PRAHA CELKEM FIN 2-12

Položka	Název seskupení položek	Schválený rozpočet	Rozpočet upravený	Skutečnost	Úpravy rozpočtu za IV.čtvrtletí	% plnění k RS	% plnění k RU
III. FINANCOVÁNÍ							
8XX1	Vydané dluhopisy					*****	*****
8XX2	Uhrazené splátky vydaných dluhopisů					*****	*****
8XX3	Přijaté půjčené prostředky		177,70	177,65	177,70	*****	99,97
8XX4	Uhrazené splátky přijatých půjčených prostředků	813 036,90-	816 670,10-	809 266,25-	4,20-	99,54	99,09
8XX5	Použití fin.prostředků vytvořených v min. letech	15 851 000,20	15 738 966,40		8 390,30		
8XX5	Rezerva finančních prostředků	545 074,90-	4 189 622,20-		2 907 333,30-		
8XX5	Změna stavu prostředků na bankovních účtech (součet)	15 305 925,30	11 549 344,20	1 518 745,95-	2 898 943,00-	9,92-	13,15-
8XX7	Aktivní operace řízení likvidity - příjmy	305 152,70	38 357 338,00	37 939 995,01		*****	98,91
8XX8	Aktivní operace řízení likvidity - výdaje	5 152,70-	38 056 338,00-	37 550 890,52-		*****	98,67
89XX	Opravné položky k peněžním operacím			12 014,02		*****	*****
	CELKEM FINANCOVÁNÍ	14 792 888,40	11 033 851,80	1 926 716,03-	2 898 769,50-	13,02-	17,46-
	KONTROLNÍ SOUČET	0,00	0,00	0,00	0,00		

ROZBOR PŘÍJMŮ, VÝDAJŮ A FINANCOVÁNÍ PODLE ROZPOČTOVÝCH KAPITOL



za čtvrtletí IV. / 2014

(v tis. Kč)

Období: 12 / 2014

IČO: 00064581

Název: Hlavní město PRAHA

SNS: 201 - HLAVNÍ MĚSTO PRAHA CELKEM FIN 2-12

01 - ROZVOJ OBCE

Odd.	Text	Rozpočet schválený	Rozpočet upravený	Skutečnost	Úpravy rozpočtu za IV.čtvrtletí	% plnění k RS	% plnění k RU
------	------	--------------------	-------------------	------------	---------------------------------	---------------	---------------

I. ROZPOČTOVÉ PŘÍJMY							
134X	Místní poplatky z vybraných činností a služeb			0,23-		*****	*****
136X	Správní poplatky	1 650,00	1 650,00	4 792,07		290,43	290,43
	DAŇOVÉ PŘÍJMY (součet za třídu 1)	1 650,00	1 650,00	4 791,84		290,41	290,41
211X	Příjmy z vlastní činnosti			0,56		*****	*****
212X	Odvody přebytků organizací s přímým vztahem	15 913,50	15 913,50	16 144,94		101,45	101,45
214X	Příjmy z úroků a realizace finančního majetku	75,00	60,00	54,24		72,32	90,40
221X	Přijaté sankční platby	5 225,00	5 339,60	4 589,16	114,60	87,83	85,95
222X	Př. vratky transf. a ost. příjmy z fin. vyp. předch. let		33 561,70	34 464,22		*****	102,69
232X	Ostatní nedaňové příjmy	169,00	301,80	41 966,83	132,80	*****	*****
234X	Příjmy z využívání výhrad. práv k přírodním zdrojům	251,50	251,50	126,98		50,49	50,49
	NEDAŇOVÉ PŘÍJMY (součet za třídu 2)	21 634,00	55 428,10	97 346,93	247,40	449,97	175,63
312X	Ostatní kapitálové příjmy	20,00	455,00	455,00		*****	100,00
	KAPITÁLOVÉ PŘÍJMY (součet za třídu 3)	20,00	455,00	455,00		*****	100,00
	V L A S T N Í P Ř Í J M Y (třídy 1+2+3)	23 304,00	57 533,10	102 593,77	247,40	440,24	178,32
411X	Neinvest. přijaté trans. od veř. rozpočtů ústř. úrovně		4 495,10	4 441,07	4 094,00	*****	98,80
4131, 2	Převody z vlast. fondů hosp. (podnikatelské) činnosti		187,00			*****	
415X	Neinvest. přijaté transfery ze zahraničí		3 709,40	3 709,39	552,00	*****	100,00
421X	Inv. přijaté transfery od veř. rozp. ústřední úrovně		7 556,90	18 793,37	929,40	*****	248,69
422X	Inv. přijaté transfery od veř. rozp. územní úrovně - RU		783,00		783,00	*****	
	PŘIJATÉ TRANSFERY (součet za třídu 4)		16 731,40	26 943,83	6 358,40	*****	161,04
	Ú H R N P Ř Í J M Ů (třídy 1+2+3+4)	23 304,00	74 264,50	129 537,60	6 605,80	555,86	174,43

ČÁST II A. - BĚŽNÉ VÝDAJE

	21 - Průmysl, stavebnictví, obchod a služby	33 376,70	102 531,70	92 867,30	4 621,50-	278,24	90,57
	36 - Bydlení, komunální služby a územní rozvoj	524 787,30	473 293,60	337 450,39	57 843,90-	64,30	71,30
	37 - Ochrana životního prostředí	2 532,10	2 287,10	2 276,61	245,00-	89,91	99,54
	55 - Požární ochrana a integrovaný záchranný systém			1,50		*****	*****
	63 - Finanční operace			0,54		*****	*****

ROZBOR PŘÍJMŮ, VÝDAJŮ A FINANCOVÁNÍ PODLE ROZPOČTOVÝCH KAPITOL (v tis. Za čtvrtletí IV. / 2014 KČ)**Hlavní město PRAHA Fin k období 12 / 2014****IČO: 00064581**UCS: 201 - HLAVNÍ MĚSTO PRAHA
CELKEM FIN 2-12SES: 201 - HLAVNÍ MĚSTO PRAHA
CELKEM FIN 2-12**01 - ROZVOJ OBCE**

Odd.	Text	Rozpočet schválený	Rozpočet upravený	Skutečnost	Úpravy rozpočtu za IV.čtvrtletí	% plnění k RS	% plnění k RU
------	------	--------------------	-------------------	------------	---------------------------------	---------------	---------------

	Celkem běžné výdaje	560 696,10	578 112,40	432 596,34	62 710,40-	77,15	74,83
--	----------------------------	-------------------	-------------------	-------------------	-------------------	--------------	--------------

ČÁST II B. - KAPITÁLOVÉ VÝDAJE

	23 - Vodní hospodářství		999,00	516,67		*****	51,72
	33 - Kultura, církve a sdělovací prostředky	9 770,00	113,50	33,10	9 656,50-	0,34	29,16
	36 - Bydlení, komunální služby a územní rozvoj	1 198 211,90	998 376,00	902 623,45	237 986,60-	75,33	90,41
	37 - Ochrana životního prostředí	17 000,00	33 211,00	4 537,26	33 480,00-	26,69	13,66
	Celkem kapitálové výdaje	1 224 981,90	1 032 699,50	907 710,48	281 123,10-	74,10	87,90
	CELKEM VÝDAJE	1 785 678,00	1 610 811,90	1 340 306,82	343 833,50-	75,06	83,21

III. FINANCOVÁNÍ

8XX5	Použití fin.prostředků vytvořených v min. letech	27 400,00	66 285,00	X		X	X
8XX5	Vytvořená rezerva finančních prostředků		261 134,20-	X	235 072,50-	X	X
8XX5	Změna stavu prostředků na bankovních účtech (součet)	27 400,00	194 849,20-	X	235 072,50-	X	X
89XX	Opravné položky k peněžním operacím			16,00		*****	*****
	CELKEM FINANCOVÁNÍ	27 400,00	194 849,20-	16,00	235 072,50-	0,06	0,01-
	KONTROLNÍ SOUČET	1 734 974,00-	1 731 396,60-	1 210 753,22-	115 366,80		

ROZBOR PŘÍJMŮ, VÝDAJŮ A FINANCOVÁNÍ PODLE ROZPOČTOVÝCH KAPITOL (v tis. Za čtvrtletí IV. / 2014 Kč)**Hlavní město PRAHA Fin k období 12 / 2014****ICO: 00064581**UCS: 201 - HLAVNÍ MĚSTO PRAHA
CELKEM FIN 2-12SES: 201 - HLAVNÍ MĚSTO PRAHA
CELKEM FIN 2-12**02 - MĚSTSKÁ INFRASTRUKTURA**

Odd.	Text	Rozpočet schválený	Rozpočet upravený	Skutečnost	Úpravy rozpočtu za IV.čtvrtletí	% plnění k RS	% plnění k RU
------	------	--------------------	-------------------	------------	---------------------------------	---------------	---------------

I. ROZPOČTOVÉ PŘÍJMY

133X	Poplatky a odvody v oblasti životního prostředí	721 001,00	721 001,00	699 731,70		97,05	97,05
134X	Místní poplatky z vybraných činností a služeb	8 800,00	8 800,00	8 019,50		91,13	91,13
136X	Správní poplatky	150,00	150,00	279,27		186,18	186,18
	DAŇOVÉ PŘÍJMY (součet za třídu 1)	729 951,00	729 951,00	708 030,47		97,00	97,00
211X	Příjmy z vlastní činnosti	877,00	148 658,00	177 802,23	33 468,00	*****	119,60
212X	Odvody přebytků organizací s přímým vztahem	35 835,60	37 335,60	37 335,60	1 500,00	104,19	100,00
221X	Přijaté sankční platby	976,00	1 304,60	4 127,81	131,10	422,93	316,40
222X	Př.vratky transf.a ost.příjmy z fin.vyp.předch.let		3 672,40	4 175,66		*****	113,70
232X	Ostatní nedaňové příjmy	274,50	7 287,80	65 678,64	1 153,50	*****	901,21
	NEDAŇOVÉ PŘÍJMY (součet za třídu 2)	37 963,10	198 258,40	289 119,94	36 252,60	761,58	145,83
	V L A S T N Í P Ř Í J M Y (třídy 1+2+3)	767 914,10	928 209,40	997 150,41	36 252,60	129,85	107,43
411X	Neinvest.přijaté trans.od veř.rozpočtů ústř.úrovně		14 218,20	14 194,08	10 263,60	*****	99,83
4121	Neinvest.přijaté transfery od obcí - RU		606,30-	606,35-	55,00	*****	100,01
4122	Neinvest.přijaté transfery od krajů - RU				3 269,90	*****	*****
4131, 2	Převody z vlast.fondů hosp.(podnikatelské) činnost	1 671,80	90 000,30	95 199,63		*****	105,78
421X	Inv.přijaté transfery od veř.rozp.ústřední úrovně		48 572,80	48 573,01	26 791,90	*****	100,00
422X	Inv.přijaté transfery od veř.rozp.územní úrovně - RU		34 455,00-	5 593,30-	3 115,20	*****	16,23
	PŘIJATÉ TRANSFERY (součet za třídu 4)	1 671,80	117 730,00	151 767,07	43 495,60	*****	128,91
	Ú H R N P Ř Í J M Ů (třídy 1+2+3+4)	769 585,90	1 045 939,40	1 148 917,48	79 748,20	149,29	109,85

ČÁST II A. - BĚŽNÉ VÝDAJE

	10 - Zemědělství a lesní hospodářství	56 934,50	58 528,10	57 352,60	704,60	100,73	97,99
	22 - Doprava	20 256,00	16 145,40	12 557,54	34,80	61,99	77,78
	23 - Vodní hospodářství	17 193,80	109 366,80	95 010,87	1 213,60	552,59	86,87
	34 - Tělovýchova a zájmová činnost	11 336,40	11 213,00	10 236,36	1 172,40-	90,30	91,29
	36 - Bydlení, komunální služby a územní rozvoj	5 255,00	2 023,50	1 225,53	2 762,50-	23,32	60,56
	37 - Ochrana životního prostředí	2 338 282,10	2 573 447,00	2 509 438,45	51 025,20	107,32	97,51
	61 - Státní moc, st.správa, územ.samospráva a pol.str.		147,80	144,70		*****	97,90
	63 - Finanční operace		12 155,00			*****	
	64 - Ostatní činnosti		0,10	0,03		*****	30,00
	Celkem běžné výdaje	2 449 257,80	2 783 026,70	2 685 966,08	49 043,30	109,66	96,51

ČÁST II B. - KAPITÁLOVÉ VÝDAJE

	10 - Zemědělství a lesní hospodářství	2 000,00	1 088,90	1 030,15	846,70-	51,51	94,60
--	---------------------------------------	----------	----------	----------	---------	-------	-------

ROZBOR PŘÍJMŮ, VÝDAJŮ A FINANCOVÁNÍ PODLE ROZPOČTOVÝCH KAPITOL (v tis. Za čtvrtletí IV. / 2014 Kč)**Hlavní město PRAHA Fin k období 12 / 2014****ICO: 00064581**UCS: 201 - HLAVNÍ MĚSTO PRAHA
CELKEM FIN 2-12SES: 201 - HLAVNÍ MĚSTO PRAHA
CELKEM FIN 2-12**02 - MĚSTSKÁ INFRASTRUKTURA**

Odd.	Text	Rozpočet schválený	Rozpočet upravený	Skutečnost	Úpravy rozpočtu za IV.čtvrtletí	% plnění k RS	% plnění k RU
	22 - Doprava	60 179,00	60 546,40	52 520,00	5 606,00-	87,27	86,74
	23 - Vodní hospodářství	583 049,20	321 050,20	302 877,32	410 937,20-	51,95	94,34
	34 - Tělovýchova a zájmová činnost	36 770,00	68 181,70	42 009,91	528,50	114,25	61,61
	36 - Bydlení, komunální služby a územní rozvoj	613 832,00	508 996,10	475 341,50	147 868,90-	77,44	93,39
	37 - Ochrana životního prostředí	698 740,60	754 078,90	449 243,38	183 325,90-	64,29	59,58
	Celkem kapitálové výdaje	1 994 570,80	1 713 942,20	1 323 022,26	748 056,20-	66,33	77,19
	CELKEM VÝDAJE	4 443 828,60	4 496 968,90	4 008 988,34	699 012,90-	90,21	89,15

III. FINANCOVÁNÍ

8XX5	Použití fin.prostředků vytvořených v min. letech	168 280,00	372 864,70	X		X	X
8XX5	Vytvořená rezerva finančních prostředků		778 047,80-	X	777 544,50-	X	X
8XX5	Změna stavu prostředků na bankovních účtech (součet)	168 280,00	405 183,10-	X	777 544,50-	X	X
	CELKEM FINANCOVÁNÍ	168 280,00	405 183,10-		777 544,50-		
	KONTROLNÍ SOUČET	3 505 962,70-	3 856 212,60-	2 860 070,86-	1 216,60		

ROZBOR PŘÍJMŮ, VÝDAJŮ A FINANCOVÁNÍ PODLE ROZPOČTOVÝCH KAPITOL (v tis. Za čtvrtletí IV. / 2014 Kč)**Hlavní město PRAHA Fin k období 12 / 2014****ICO: 00064581**UCS: 201 - HLAVNÍ MĚSTO PRAHA
CELKEM FIN 2-12SES: 201 - HLAVNÍ MĚSTO PRAHA
CELKEM FIN 2-12**03 - DOPRAVA**

Odd.	Text	Rozpočet schválený	Rozpočet upravený	Skutečnost	Úpravy rozpočtu za IV.čtvrtletí	% plnění k RS	% plnění k RU
------	------	--------------------	-------------------	------------	---------------------------------	---------------	---------------

I. ROZPOČTOVÉ PŘÍJMY

134X	Místní poplatky z vybraných činností a služeb	111 000,00	111 000,00	133 043,13		119,86	119,86
136X	Správní poplatky	30,00	30,00	69,30		231,00	231,00
	DAŇOVÉ PŘÍJMY (součet za třídu 1)	111 030,00	111 030,00	133 112,43		119,89	119,89
211X	Příjmy z vlastní činnosti	5 540,00	5 540,00	11 101,07		200,38	200,38
212X	Odvody přebytků organizací s přímým vztahem	8 287,90	8 287,90	8 287,90		100,00	100,00
214X	Příjmy z úroků a realizace finančního majetku			0,18		*****	*****
221X	Přijaté sankční platby	149 378,00	200 204,40	269 735,10	13,30	180,57	134,73
222X	Př.vratky transf.a ost.příjmy z fin.vyp.předch.let		199,90	199,92		*****	100,01
232X	Ostatní nedaňové příjmy	301,00	12 337,10	16 996,47	5 928,70	*****	137,77
	NEDAŇOVÉ PŘÍJMY (součet za třídu 2)	163 506,90	226 569,30	306 320,64	5 942,00	187,34	135,20
312X	Ostatní kapitálové příjmy		2 835,80	7 995,79		*****	281,96
	KAPITÁLOVÉ PŘÍJMY (součet za třídu 3)		2 835,80	7 995,79		*****	281,96
	V L A S T N Í P Ř Í J M Y (třídy 1+2+3)	274 536,90	340 435,10	447 428,86	5 942,00	162,98	131,43
411X	Neinvest.přijaté trans.od veř.rozpočtů ústř.úrovně		327 626,00	324 246,52	10 876,40	*****	98,97
4129	Ost.neinv.přijaté transfery od rozp.územní úrovně				31 150,90	*****	*****
4131, 2	Převody z vlast.fondů hosp.(podnikatelské) činnost	17 878,20	28 242,70	27 624,00		154,51	97,81
415X	Neinvest.přijaté transfery ze zahraničí		2 048,00	2 048,08	1 178,30	*****	100,00
421X	Inv.přijaté transfery od veř.rozp.ústřední úrovně		223 172,80	197 394,24	186 727,50	*****	88,45
422X	Inv.přijaté transfery od veř.rozp.územní úrovně - RU		31 655,00	21 655,00	121 631,00	*****	68,41
	PŘIJATÉ TRANSFERY (součet za třídu 4)	17 878,20	612 744,50	572 967,84	351 564,10	*****	93,51
	Ú H R N P Ř Í J M Ů (třídy 1+2+3+4)	292 415,10	953 179,60	1 020 396,70	357 506,10	348,95	107,05

ČÁST II A. - BĚŽNÉ VÝDAJE

	22 - Doprava	16 075 825,90	16 734 933,20	16 555 954,60	16 313,40-	102,99	98,93
	31 - Vzdělávání I.			8,02		*****	*****
	36 - Bydlení, komunální služby a územní rozvoj	60 000,00	4 950,00	4 637,91	55 050,00-	7,73	93,70
	37 - Ochrana životního prostředí		90,80	90,75		*****	99,94
	55 - Požární ochrana a integrovaný záchranný systém			9,64		*****	*****
	63 - Finanční operace			0,99		*****	*****
	64 - Ostatní činnosti		217,50	745,50		*****	342,76
	Celkem běžné výdaje	16 135 825,90	16 740 191,50	16 561 447,41	71 363,40-	102,64	98,93

ROZBOR PŘÍJMŮ, VÝDAJŮ A FINANCOVÁNÍ PODLE ROZPOČTOVÝCH KAPITOL (v tis. Za čtvrtletí IV. / 2014 Kč)**Hlavní město PRAHA Fin k období 12 / 2014****ICO: 00064581**UCS: 201 - HLAVNÍ MĚSTO PRAHA
CELKEM FIN 2-12SES: 201 - HLAVNÍ MĚSTO PRAHA
CELKEM FIN 2-12**03 - DOPRAVA**

Odd.	Text	Rozpočet schválený	Rozpočet upravený	Skutečnost	Úpravy rozpočtu za IV.čtvrtletí	% plnění k RS	% plnění k RU
------	------	-----------------------	----------------------	------------	---------------------------------------	---------------------	---------------------

ČÁST II B. - KAPITÁLOVÉ VÝDAJE

	22 - Doprava	6 843 392,70	12 027 785,40	10 682 643,93	232 565,40-	156,10	88,82
	23 - Vodní hospodářství		300,00	300,00	190,90-	*****	100,00
	36 - Bydlení, komunální služby a územní rozvoj	10 000,00	2 440,00	1 728,12	9 910,00-	17,28	70,82
	37 - Ochrana životního prostředí	28 600,00	28 740,90	9 289,75	43 900,00-	32,48	32,32
	Celkem kapitálové výdaje	6 881 992,70	12 059 266,30	10 693 961,80	286 566,30-	155,39	88,68
	CELKEM VÝDAJE	23 017 818,60	28 799 457,80	27 255 409,21	357 929,70-	118,41	94,64

III. FINANCOVÁNÍ

8XX5	Použití fin.prostředků vytvořených v min. letech	3 888 214,00	7 311 657,10	X	49 500,00	X	X
8XX5	Vytvořená rezerva finančních prostředků		664 992,20-	X	664 792,80-	X	X
8XX5	Změna stavu prostředků na bankovních účtech (součet)	3 888 214,00	6 646 664,90	X	615 292,80-	X	X
89XX	Opravné položky k peněžním operacím			63,22		*****	*****
	CELKEM FINANCOVÁNÍ	3 888 214,00	6 646 664,90	63,22	615 292,80-		
	KONTROLNÍ SOUČET	18 837 189,50-	21 199 613,30-	26 234 949,29-	100 143,00		

ROZBOR PŘÍJMŮ, VÝDAJŮ A FINANCOVÁNÍ PODLE ROZPOČTOVÝCH KAPITOL (v tis. Za čtvrtletí IV. / 2014 Kč)**Hlavní město PRAHA Fin k období 12 / 2014****ICO: 00064581**UCS: 201 - HLAVNÍ MĚSTO PRAHA
CELKEM FIN 2-12SES: 201 - HLAVNÍ MĚSTO PRAHA
CELKEM FIN 2-12**04 - ŠKOLSTVÍ, MLÁDEŽ A SPORT**

Odd.	Text	Rozpočet schválený	Rozpočet upravený	Skutečnost	Úpravy rozpočtu za IV.čtvrtletí	% plnění k RS	% plnění k RU
------	------	--------------------	-------------------	------------	---------------------------------	---------------	---------------

I. ROZPOČTOVÉ PŘÍJMY

133X	Poplatky a odvody v oblasti životního prostředí		4,00	4,00		*****	100,00
	DAŇOVÉ PŘÍJMY (součet za třídu 1)		4,00	4,00		*****	100,00
211X	Příjmy z vlastní činnosti	586,00	586,00	496,23		84,68	84,68
212X	Odvody přebytků organizací s přímým vztahem	1 013,00	80 191,30	79 932,36	46 515,70	*****	99,68
221X	Přijaté sankční platby		3 162,70	2 850,92	1 860,40	*****	90,14
222X	Př.vratky transf.a ost.příjmy z fin.vyp.předch.let	357,50	48 117,70	41 656,41	23 634,20	*****	86,57
232X	Ostatní nedaňové příjmy	375,00	10 090,40	10 405,75	2 317,30	*****	103,13
	NEDAŇOVÉ PŘÍJMY (součet za třídu 2)	2 331,50	142 148,10	135 341,67	74 327,60	*****	95,21
311X	Příjmy z prodeje dlouhodob.majetku (kromě drobného)			29,40		*****	*****
312X	Ostatní kapitálové příjmy	15 200,00	10 508,20	10 507,93		69,13	100,00
	KAPITÁLOVÉ PŘÍJMY (součet za třídu 3)	15 200,00	10 508,20	10 537,33		69,32	100,28
	VLASTNÍ PŘÍJMY (třídy 1+2+3)	17 531,50	152 660,30	145 883,00	74 327,60	832,12	95,56
411X	Neinvest.přijaté trans.od veř.rozpočtů ústř.úrovně		9 610 784,30	9 610 819,25	340 331,30	*****	100,00
4121	Neinvest.přijaté transfery od obcí - RS		575,90	575,85		*****	99,99
4121	Neinvest.přijaté transfery od obcí - RU		3 697,60	10 263,56	18 194,70	*****	277,57
4122	Neinvest.přijaté transfery od krajů - RU		443,90-	81,30-	4 657,60	*****	18,31
4129	Ost.neinv.přijaté transfery od rozp.územní úrovně		14,00	14,00		*****	100,00
4131, 2	Převody z vlast.fondů hosp.(podnikatelské) činnost	7 750,00	182 261,70	170 920,58	7 683,20	*****	93,78
421X	Inv.přijaté transfery od veř.rozp.ústřední úrovně		284 565,10	281 233,78	237 375,20	*****	98,83
422X	Inv.přijaté transfery od veř.rozp.územní úrovně - RU		1 250,00	30 111,70-	21 811,70	*****	*****
	PŘIJATÉ TRANSFERY (součet za třídu 4)	7 750,00	10 082 704,70	10 043 634,02	630 053,70	*****	99,61
	ÚHRN PŘÍJMŮ (třídy 1+2+3+4)	25 281,50	10 235 365,00	10 189 517,02	704 381,30	*****	99,55

ČÁST II A. - BĚŽNÉ VÝDAJE

	22 - Doprava		170,00		170,00	*****	
	31 - Vzdělávání I.	9 985 912,80	12 301 709,60	12 218 349,21	623 147,70	122,36	99,32
	32 - Vzdělávání II.	992 679,60	611 588,10	552 209,23	180 149,10-	55,63	90,29
	33 - Kultura, církev a sdělovací prostředky		10,00	9,84	10,00	*****	98,40
	34 - Tělovýchova a zájmová činnost	610 143,20	847 973,20	710 662,79	111 209,00	116,47	83,81
	36 - Bydlení, komunální služby a územní rozvoj			47,29		*****	*****
	38 - Ostatní výzkum a vývoj		212,40	212,38	77,00-	*****	99,99
	43 - Soc.péče a pomoc a spol.činn.v soc.zab.a pol.zam.	48 780,00	64 762,00	64 762,56	3 649,00	132,76	100,00

ROZBOR PŘÍJMŮ, VÝDAJŮ A FINANCOVÁNÍ PODLE ROZPOČTOVÝCH KAPITOL (v tis. Za čtvrtletí IV. / 2014 Kč)**Hlavní město PRAHA Fin k období 12 / 2014****ICO: 00064581**UCS: 201 - HLAVNÍ MĚSTO PRAHA
CELKEM FIN 2-12SES: 201 - HLAVNÍ MĚSTO PRAHA
CELKEM FIN 2-12**04 - ŠKOLSTVÍ, MLÁDEŽ A SPORT**

Odd.	Text	Rozpočet schválený	Rozpočet upravený	Skutečnost	Úpravy rozpočtu za IV.čtvrtletí	% plnění k RS	% plnění k RU
	61 - Státní moc, st.správa, územ.samospráva a pol.str.			130,56		*****	*****
	64 - Ostatní činnosti		2 317,00	2 316,98	31,00	*****	100,00
	Celkem běžné výdaje	11 637 515,60	13 828 742,30	13 548 700,84	557 990,60	116,42	97,97

ČÁST II B. - KAPITÁLOVÉ VÝDAJE

	31 - Vzdělávání I.	1 666 235,60	2 764 610,70	1 781 135,57	176 455,80	106,90	64,43
	32 - Vzdělávání II.	460 000,00	13 454,90	13 033,14	78 640,30-	2,83	96,87
	33 - Kultura, církve a sdělovací prostředky	1 500,00	1 500,00	1 498,06		99,87	99,87
	34 - Tělovýchova a zájmová činnost	301 426,00	582 777,10	477 843,00	46 231,50	158,53	81,99
	36 - Bydlení, komunální služby a územní rozvoj				4 000,00-	*****	*****
	38 - Ostatní výzkum a vývoj		8 564,20	8 564,17	668,00-	*****	100,00
	43 - Soc.péče a pomoc a spol.činn.v soc.zab.a pol.zam.		543,70	543,65		*****	99,99
	Celkem kapitálové výdaje	2 429 161,60	3 371 450,60	2 282 617,59	139 379,00	93,97	67,70
	CELKEM VÝDAJE	14 066 677,20	17 200 192,90	15 831 318,43	697 369,60	112,54	92,04

III. FINANCOVÁNÍ

8XX5	Použití fin.prostředků vytvořených v min. letech	8 177 259,00	151 891,20	X	2 307,40	X	X
8XX5	Vytvořená rezerva finančních prostředků		125 103,10-	X	118 628,40-	X	X
8XX5	Změna stavu prostředků na bankovních účtech (součet)	8 177 259,00	26 788,10	X	116 321,00-	X	X
8XX8	Aktivní operace řízení likvidity - výdaje	300,00-	300,00-	652,65-		217,55	217,55
	CELKEM FINANCOVÁNÍ	8 176 959,00	26 488,10	652,65-	116 321,00-	0,01-	2,46-
	KONTROLNÍ SOUČET	5 864 436,70-	6 938 339,80-	5 642 454,06-	109 309,30-		

ROZBOR PŘÍJMŮ, VÝDAJŮ A FINANCOVÁNÍ PODLE ROZPOČTOVÝCH KAPITOL (v tis. Za čtvrtletí IV. / 2014 Kč)**Hlavní město PRAHA Fin k období 12 / 2014****ICO: 00064581**UCS: 201 - HLAVNÍ MĚSTO PRAHA
CELKEM FIN 2-12SES: 201 - HLAVNÍ MĚSTO PRAHA
CELKEM FIN 2-12**05 - ZDRAVOTNICTVÍ A SOCIÁLNÍ OBLAST**

Odd.	Text	Rozpočet schválený	Rozpočet upravený	Skutečnost	Úpravy rozpočtu za IV.čtvrtletí	% plnění k RS	% plnění k RU
------	------	--------------------	-------------------	------------	---------------------------------	---------------	---------------

I. ROZPOČTOVÉ PŘÍJMY

211X	Přijmy z vlastní činnosti	2 812,00	4 213,90	4 604,23	471,90	163,74	109,26
212X	Odvody přebytků organizací s přímým vztahem	78 602,80	79 613,60	79 613,57	664,10	101,29	100,00
214X	Přijmy z úroků a realizace finančního majetku			1,66		*****	*****
221X	Přijaté sankční platby	5,00	1 265,70	654,54	1 255,20	*****	51,71
222X	Př.vratky transf.a ost.přijmy z fin.vyp.předch.let		80 275,90	81 501,30	2 710,90	*****	101,53
232X	Ostatní nedaňové příjmy	10,00	86,70	2 210,95	25,00	*****	*****
24XX	Přijaté splátky půjčených prostředků	10,00	10,00	1,40		14,00	14,00
	NEDAŇOVÉ PŘÍJMY (součet za třídu 2)	81 439,80	165 465,80	168 587,65	5 127,10	207,01	101,89
	V L A S T N Í P Ř Í J M Y (třídy 1+2+3)	81 439,80	165 465,80	168 587,65	5 127,10	207,01	101,89
411X	Neinvest.přijaté trans.od veř.rozpočtů ústř.úrovně		248 340,60	255 891,02	112 351,20	*****	103,04
4121	Neinvest.přijaté transfery od obcí - RU		2 605,80-	2 587,80-	536,00	*****	99,31
4122	Neinvest.přijaté transfery od krajů - RU		1 802,30	1 439,68	1 082,00	*****	79,88
4129	Ost.neinv.přijaté transfery od rozp.územní úrovně	80,00	14,70	14,70		18,38	100,00
4131, 2	Převody z vlast.fondů hosp.(podnikatelské) činnost		279,70	251,68		*****	89,98
421X	Inv.přijaté transfery od veř.rozp.ústřední úrovně		14 234,80	14 234,84	12 683,30	*****	100,00
	PŘIJATÉ TRANSFERY (součet za třídu 4)	80,00	262 066,30	269 244,12	126 652,50	*****	102,74
	Ú H R N P Ř Í J M Ů (třídy 1+2+3+4)	81 519,80	427 532,10	437 831,77	131 779,60	537,09	102,41

ČÁST II A. - BĚŽNÉ VÝDAJE

	33 - Kultura, církev a sdělovací prostředky	10,00					*****
	34 - Tělovýchova a zájmová činnost	70,00	41,60	41,60		59,43	100,00
	35 - Zdravotnictví	532 002,50	605 829,10	560 401,67	4 736,50-	105,34	92,50
	41 - Dávky a podpory v sociálním zabezpečení		11,00	37,25	6,60	*****	338,64
	42 - Politika zaměstnanosti	9 258,00	16 971,80	12 893,60	907,90	139,27	75,97
	43 - Soc.péče a pomoc a spol.činn.v soc.zab.a pol.zam.	1 378 922,30	1 821 010,50	1 712 501,55	112 342,50	124,19	94,04
	64 - Ostatní činnosti		15 321,30	15 321,25		*****	100,00
	Celkem běžné výdaje	1 920 262,80	2 459 185,30	2 301 196,92	108 520,50	119,84	93,58

ČÁST II B. - KAPITÁLOVÉ VÝDAJE

	35 - Zdravotnictví	338 716,80	382 652,30	227 372,43	64 123,20-	67,13	59,42
	43 - Soc.péče a pomoc a spol.činn.v soc.zab.a pol.zam.	306 794,80	425 403,30	290 093,48	50 966,70	94,56	68,19
	Celkem kapitálové výdaje	645 511,60	808 055,60	517 465,91	13 156,50-	80,16	64,04
	C E L K E M V Ý D A J E	2 565 774,40	3 267 240,90	2 818 662,83	95 364,00	109,86	86,27

ROZBOR PŘÍJMŮ, VÝDAJŮ A FINANCOVÁNÍ PODLE ROZPOČTOVÝCH KAPITOL (v tis. Za čtvrtletí IV. / 2014 Kč)**Hlavní město PRAHA Fin k období 12 / 2014****ICO: 00064581**UCS: 201 - HLAVNÍ MĚSTO PRAHA
CELKEM FIN 2-12SES: 201 - HLAVNÍ MĚSTO PRAHA
CELKEM FIN 2-12**05 - ZDRAVOTNICTVÍ A SOCIÁLNÍ OBLAST**

Odd.	Text	Rozpočet schválený	Rozpočet upravený	Skutečnost	Úpravy rozpočtu za IV.čtvrtletí	% plnění k RS	% plnění k RU
------	------	-----------------------	----------------------	------------	---------------------------------------	---------------------	---------------------

III. FINANCOVÁNÍ							
8XX5	Použití fin.prostředků vytvořených v min. letech	34 964,00	98 050,00	X	3 647,60	X	X
8XX5	Vytvořená rezerva finančních prostředků		162 685,40-	X	127 216,80-	X	X
8XX5	Změna stavu prostředků na bankovních účtech (součet)	34 964,00	64 635,40-	X	123 569,20-	X	X
8XX7	Aktivní operace řízení likvidity - příjmy		1 185,30			*****	
	CELKEM FINANCOVÁNÍ	34 964,00	63 450,10-		123 569,20-		
	KONTROLNÍ SOUČET	2 449 290,60-	2 903 158,90-	2 380 831,06-	87 153,60-		

ROZBOR PŘÍJMŮ, VÝDAJŮ A FINANCOVÁNÍ PODLE ROZPOČTOVÝCH KAPITOL (v tis. Za čtvrtletí IV. / 2014 Kč)**Hlavní město PRAHA Fin k období 12 / 2014****ICO: 00064581**UCS: 201 - HLAVNÍ MĚSTO PRAHA
CELKEM FIN 2-12SES: 201 - HLAVNÍ MĚSTO PRAHA
CELKEM FIN 2-12**06 - KULTURA A CESTOVNÍ RUCH**

Odd.	Text	Rozpočet schválený	Rozpočet upravený	Skutečnost	Úpravy rozpočtu za IV.čtvrtletí	% plnění k RS	% plnění k RU
------	------	--------------------	-------------------	------------	---------------------------------	---------------	---------------

I. ROZPOČTOVÉ PŘÍJMY

134X	Místní poplatky z vybraných činností a služeb	3 702,00	3 827,60	5 870,13	125,60	158,57	153,36
	DAŇOVÉ PŘÍJMY (součet za třídu 1)	3 702,00	3 827,60	5 870,13	125,60	158,57	153,36
211X	Příjmy z vlastní činnosti	3 554,50	4 489,70	5 109,36	511,10	143,74	113,80
212X	Odvody přebytků organizací s přímým vztahem	153 554,90	158 949,90	158 712,20	2 000,00	103,36	99,85
221X	Přijaté sankční platby	3 700,00	4 948,00	3 928,31	163,80	106,17	79,39
222X	Př.vratky transf.a ost.příjmy z fin.vyp.předch.let		37 462,10	39 425,77	172,70	*****	105,24
232X	Ostatní nedaňové příjmy	1 163,00	3 633,10	5 505,69	1 276,00	473,40	151,54
24XX	Přijaté splátky půjčených prostředků			2 249,60		*****	*****
	NEDAŇOVÉ PŘÍJMY (součet za třídu 2)	161 972,40	209 482,80	214 930,93	4 123,60	132,70	102,60
312X	Ostatní kapitálové příjmy	900,00	5 112,90	5 112,85		568,09	100,00
	KAPITÁLOVÉ PŘÍJMY (součet za třídu 3)	900,00	5 112,90	5 112,85		568,09	100,00
	V L A S T N Í P Ř Í J M Y (třídy 1+2+3)	166 574,40	218 423,30	225 913,91	4 249,20	135,62	103,43
411X	Neinvest.přijaté trans.od veř.rozpočtů ústř.úrovně		2 014,10	1 989,05	1 034,10	*****	98,76
4121	Neinvest.přijaté transfery od obcí - RU		24,20-	61,16-		*****	252,73
4131, 2	Převody z vlast.fondů hosp.(podnikatelské) činnost	50,00	1 536,10	1 140,59	357,60	*****	74,25
415X	Neinvest.přijaté transfery ze zahraničí		83,10	83,12	83,10	*****	100,02
421X	Inv.přijaté transfery od veř.rozp.ústřední úrovně		14 416,70	16 208,80	14 301,70	*****	112,43
422X	Inv.přijaté transfery od veř.rozp.územní úrovně - RU				99,20	*****	*****
	PŘIJATÉ TRANSFERY (součet za třídu 4)	50,00	18 025,80	19 360,40	15 875,70	*****	107,40
	Ú H R N P Ř Í J M Ů (třídy 1+2+3+4)	166 624,40	236 449,10	245 274,31	20 124,90	147,20	103,73

ČÁST II A. - BĚŽNÉ VÝDAJE

	21 - Průmysl, stavebnictví, obchod a služby	56 061,00	32 317,70	30 063,84	22 803,00-	53,63	93,03
	31 - Vzdělávání I.			2,50		*****	*****
	33 - Kultura, církve a sdělovací prostředky	1 663 494,10	1 811 553,00	1 762 474,49	21 461,80-	105,95	97,29
	34 - Tělovýchova a zájmová činnost	23 567,00	32 502,90	28 635,80	3 607,60	121,51	88,10
	36 - Bydlení, komunální služby a územní rozvoj	10,00	147,70	147,73	137,70	*****	100,02
	37 - Ochrana životního prostředí		1 703,00	1 703,00	519,30-	*****	100,00
	61 - Státní moc, st.správa, územ.samospráva a pol.str.			102,25		*****	*****
	64 - Ostatní činnosti		716,70	716,72		*****	100,00
	Celkem běžné výdaje	1 743 132,10	1 878 941,00	1 823 846,33	41 038,80-	104,63	97,07

ČÁST II B. - KAPITÁLOVÉ VÝDAJE

	33 - Kultura, církve a sdělovací prostředky	347 533,30	326 758,50	181 260,18	132 380,40-	52,16	55,47
	34 - Tělovýchova a zájmová činnost	24 215,10	23 209,10	13 943,05	8 391,00-	57,58	60,08

ROZBOR PŘÍJMŮ, VÝDAJŮ A FINANCOVÁNÍ PODLE ROZPOČTOVÝCH KAPITOL (v tis. Za čtvrtletí IV. / 2014 Kč)**Hlavní město PRAHA Fin k období 12 / 2014****ICO: 00064581**UCS: 201 - HLAVNÍ MĚSTO PRAHA
CELKEM FIN 2-12SES: 201 - HLAVNÍ MĚSTO PRAHA
CELKEM FIN 2-12**06 - KULTURA A CESTOVNÍ RUCH**

Odd.	Text	Rozpočet schválený	Rozpočet upravený	Skutečnost	Úpravy rozpočtu za IV.čtvrtletí	% plnění k RS	% plnění k RU
	Celkem kapitálové výdaje	371 748,40	349 967,60	195 203,23	140 771,40-	52,51	55,78
	CELKEM VÝDAJE	2 114 880,50	2 228 908,60	2 019 049,56	181 810,20-	95,47	90,58
III. FINANCOVÁNÍ							
8XX5	Použití fin.prostředků vytvořených v min. letech	85 452,00	174 097,80	X	4 250,60	X	X
8XX5	Vytvořená rezerva finančních prostředků		215 670,60-	X	181 191,10-	X	X
8XX5	Změna stavu prostředků na bankovních účtech (součet)	85 452,00	41 572,80-	X	176 940,50-	X	X
	CELKEM FINANCOVÁNÍ	85 452,00	41 572,80-		176 940,50-		
	KONTROLNÍ SOUČET	1 862 804,10-	2 034 032,30-	1 773 775,25-	24 994,60		

ROZBOR PŘÍJMŮ, VÝDAJŮ A FINANCOVÁNÍ PODLE ROZPOČTOVÝCH KAPITOL (v tis. Za čtvrtletí IV. / 2014 Kč)**Hlavní město PRAHA Fin k období 12 / 2014****ICO: 00064581**UCS: 201 - HLAVNÍ MĚSTO PRAHA
CELKEM FIN 2-12SES: 201 - HLAVNÍ MĚSTO PRAHA
CELKEM FIN 2-12**07 - BEZPEČNOST**

Odd.	Text	Rozpočet schválený	Rozpočet upravený	Skutečnost	Úpravy rozpočtu za IV.čtvrtletí	% plnění k RS	% plnění k RU
------	------	-----------------------	----------------------	------------	---------------------------------------	---------------------	---------------------

I. ROZPOČTOVÉ PŘÍJMY

211X	Příjmy z vlastní činnosti		34,00	2 391,27		*****	*****
212X	Odvody přebytků organizací s přímým vztahem	31 583,80	31 058,80	31 058,80	525,00-	98,34	100,00
221X	Přijaté sankční platby	185 006,00	185 023,00	115 338,57	2,00	62,34	62,34
222X	Př.vratky transf.a ost.příjmy z fin.vyp.předch.let		19 130,90	19 220,93		*****	100,47
232X	Ostatní nedaňové příjmy		2 393,10	6 950,30	541,80	*****	290,43
	NEDAŇOVÉ PŘÍJMY (součet za třídu 2)	216 589,80	237 639,80	174 959,87	18,80	80,78	73,62
	VLASTNÍ PŘÍJMY (třídy 1+2+3)	216 589,80	237 639,80	174 959,87	18,80	80,78	73,62
411X	Neinvest.přijaté trans.od veř.rozpočtů ústř. úrovně		46 797,80	46 797,72	44,00	*****	100,00
4121	Neinvest.přijaté transfery od obcí - RU		923,00-	1 178,40-	3 358,40	*****	127,67
4131, 2	Převody z vlast.fondů hosp.(podnikatelské) činnost		90 905,50	88 905,59		*****	97,80
422X	Inv.přijaté transfery od veř.rozp.územní úrovně - RU		3 600,00	3 600,00		*****	100,00
	PŘIJATÉ TRANSFERY (součet za třídu 4)		140 380,30	138 124,91	3 402,40	*****	98,39
	ÚHRN PŘÍJMŮ (třídy 1+2+3+4)	216 589,80	378 020,10	313 084,78	3 421,20	144,55	82,82

ČÁST II A. - BĚŽNÉ VÝDAJE

	51 - Obrana	2 001,00	1,00		2 000,00-		
	52 - Civilní připravenost na krizové stavy	11 512,80	53 250,80	48 299,05	3 760,50-	419,52	90,70
	53 - Bezpečnost a veřejný pořádek	1 804 212,20	1 866 927,60	1 755 592,24	26 515,90-	97,31	94,04
	55 - Požární ochrana a integrovaný záchranný systém	169 406,50	205 347,20	201 682,08	5 394,50-	119,05	98,22
	61 - Státní moc, st.správa, územ.samospráva a pol.str.			1,57-		*****	*****
	64 - Ostatní činnosti		128,70	128,77		*****	100,05
	Celkem běžné výdaje	1 987 132,50	2 125 655,30	2 005 700,57	37 670,90-	100,93	94,36

ČÁST II B. - KAPITÁLOVÉ VÝDAJE

	52 - Civilní připravenost na krizové stavy	15 649,00	16 029,00	379,98	2 000,00-	2,43	2,37
	53 - Bezpečnost a veřejný pořádek	283 040,00	208 031,40	96 636,08	92 568,20-	34,14	46,45
	55 - Požární ochrana a integrovaný záchranný systém	54 138,00	65 764,50	59 585,22	34 759,90-	110,06	90,60
	Celkem kapitálové výdaje	352 827,00	289 824,90	156 601,28	129 328,10-	44,38	54,03
	CELKEM VÝDAJE	2 339 959,50	2 415 480,20	2 162 301,85	166 999,00-	92,41	89,52

ROZBOR PŘÍJMŮ, VÝDAJŮ A FINANCOVÁNÍ PODLE ROZPOČTOVÝCH KAPITOL (v tis. Za čtvrtletí IV. / 2014 Kč)**Hlavní město PRAHA Fin k období 12 / 2014****ICO: 00064581**UCS: 201 - HLAVNÍ MĚSTO PRAHA
CELKEM FIN 2-12SES: 201 - HLAVNÍ MĚSTO PRAHA
CELKEM FIN 2-12**07 - BEZPEČNOST**

Odd.	Text	Rozpočet schválený	Rozpočet upravený	Skutečnost	Úpravy rozpočtu za IV.čtvrtletí	% plnění k RS	% plnění k RU
------	------	-----------------------	----------------------	------------	---------------------------------------	---------------------	---------------------

III. FINANCOVÁNÍ

8XX5	Použití fin.prostředků vytvořených v min. letech	93 500,00	138 491,90	X		X	X
8XX5	Vytvořená rezerva finančních prostředků		193 311,10-	X	174 173,10-	X	X
8XX5	Změna stavu prostředků na bankovních účtech (součet)	93 500,00	54 819,20-	X	174 173,10-	X	X
	CELKEM FINANCOVÁNÍ	93 500,00	54 819,20-		174 173,10-		
	KONTROLNÍ SOUČET	2 029 869,70-	2 092 279,30-	1 849 217,07-	3 752,90-		

ROZBOR PŘÍJMŮ, VÝDAJŮ A FINANCOVÁNÍ PODLE ROZPOČTOVÝCH KAPITOL (v tis. Za čtvrtletí IV. / 2014 Kč)**Hlavní město PRAHA Fin k období 12 / 2014****ICO: 00064581**UCS: 201 - HLAVNÍ MĚSTO PRAHA
CELKEM FIN 2-12SES: 201 - HLAVNÍ MĚSTO PRAHA
CELKEM FIN 2-12**08 - HOSPODÁŘSTVÍ**

Odd.	Text	Rozpočet schválený	Rozpočet upravený	Skutečnost	Úpravy rozpočtu za IV.čtvrtletí	% plnění k RS	% plnění k RU
------	------	-----------------------	----------------------	------------	---------------------------------------	---------------------	---------------------

I. ROZPOČTOVÉ PŘÍJMY

133X	Poplatky a odvody v oblasti životního prostředí			2,00		*****	*****
134X	Místní poplatky z vybraných činností a služeb	150,00	276,70	164,03		109,35	59,28
	DAŇOVÉ PŘÍJMY (součet za třídu 1)	150,00	276,70	166,03		110,69	60,00
211X	Příjmy z vlastní činnosti	973,00	1 164,00	1 485,14	191,00	152,64	127,59
212X	Odvody přebytků organizací s přímým vztahem	12 527,80	12 527,80	12 254,80		97,82	97,82
213X	Příjmy z pronájmu majetku	10,00	10,00	33,88		338,80	338,80
214X	Příjmy z úroků a realizace finančního majetku		908 810,00	3 962 716,42		*****	436,03
221X	Přijaté sankční platby	100,00	9 375,60	9 354,41	2 838,50	*****	99,77
222X	Př.vratky transf.a ost.příjmy z fin.vyp.předch.let		1 979,80	1 988,63		*****	100,45
232X	Ostatní nedaňové příjmy	1 795,00	18 232,70	22 627,91	743,50	*****	124,11
24XX	Přijaté splátky půjčených prostředků	1 500,00	1 500,00	91 608,50		*****	*****
	NEDAŇOVÉ PŘÍJMY (součet za třídu 2)	16 905,80	953 599,90	4 102 069,69	3 773,00	*****	430,17
312X	Ostatní kapitálové příjmy	3 000,00	3 350,00	3 350,00	350,00	111,67	100,00
	KAPITÁLOVÉ PŘÍJMY (součet za třídu 3)	3 000,00	3 350,00	3 350,00	350,00	111,67	100,00
	VLASTNÍ PŘÍJMY (třídy 1+2+3)	20 055,80	957 226,60	4 105 585,72	4 123,00	*****	428,90
411X	Neinvest.přijaté trans.od veř.rozpočtů ústř. úrovně		26 180,40	26 208,36	22 811,40	*****	100,11
4121	Neinvest.přijaté transfery od obcí - RU		133,10	133,15		*****	100,04
4131, 2	Převody z vlast.fondů hosp.(podnikatelské) činnost	1 727 316,50	2 022 233,40	1 266 798,65	128 497,20	73,34	62,64
415X	Neinvest.přijaté transfery ze zahraničí		937,20	937,15	609,60	*****	99,99
421X	Inv.přijaté transfery od veř.rozp.ústřední úrovně		1 247,20	1 247,16	1 247,20	*****	100,00
422X	Inv.přijaté transfery od veř.rozp.územní úrovně - RU		4 500,00	14 500,00		*****	322,22
	PŘIJATÉ TRANSFERY (součet za třídu 4)	1 727 316,50	2 055 231,30	1 309 824,47	153 165,40	75,83	63,73
	Ú H R N P Ř Í J M Ů (třídy 1+2+3+4)	1 747 372,30	3 012 457,90	5 415 410,19	157 288,40	309,92	179,77

ČÁST II A. - BĚŽNÉ VÝDAJE

	22 - Doprava	400,00	601,60	410,87	201,60	102,72	68,30
	25 - Všeob.hospodářské zála.ost.ekonomické funkce	133,50	10 619,20	8 819,92	5 567,10	*****	83,06
	31 - Vzdělávání I.			11,84		*****	*****
	33 - Kultura, církev a sdělovací prostředky			0,56		*****	*****
	34 - Tělovýchova a zájmová činnost			0,31-		*****	*****
	36 - Bydlení, komunální služby a územní rozvoj	803 106,20	767 676,20	636 874,89	149 498,40-	79,30	82,96
	38 - Ostatní výzkum a vývoj		13 948,10	13 931,67	717,50-	*****	99,88

ROZBOR PŘÍJMŮ, VÝDAJŮ A FINANCOVÁNÍ PODLE ROZPOČTOVÝCH KAPITOL (v tis. Za čtvrtletí IV. / 2014 Kč)**Hlavní město PRAHA Fin k období 12 / 2014****ICO: 00064581**UCS: 201 - HLAVNÍ MĚSTO PRAHA
CELKEM FIN 2-12SES: 201 - HLAVNÍ MĚSTO PRAHA
CELKEM FIN 2-12**08 - HOSPODÁŘSTVÍ**

Odd.	Text	Rozpočet schválený	Rozpočet upravený	Skutečnost	Úpravy rozpočtu za IV.čtvrtletí	% plnění k RS	% plnění k RU
	61 - Státní moc, st.správa, územ.samospráva a pol.str.			13,31		*****	*****
	64 - Ostatní činnosti		669,10	677,92		*****	101,32
	Celkem běžné výdaje	803 639,70	793 514,20	660 740,67	144 447,20-	82,22	83,27

ČÁST II B. - KAPITÁLOVÉ VÝDAJE

	21 - Průmysl, stavebnictví, obchod a služby		2 145 200,00	2 145 200,00		*****	100,00
	22 - Doprava	400,00	400,00	288,50		72,13	72,13
	25 - Všeob.hospodářské zála.ost.ekonomické funkce		54 545,40	54 544,26	49 338,50	*****	100,00
	34 - Tělovýchova a zájmová činnost	40 000,00	40 000,00	40 000,00		100,00	100,00
	36 - Bydlení, komunální služby a územní rozvoj	1 963 837,80	3 247 341,70	2 676 939,90	4 883,20	136,31	82,43
	38 - Ostatní výzkum a vývoj		65 678,80	65 672,35	953,50	*****	99,99
	Celkem kapitálové výdaje	2 004 237,80	5 553 165,90	4 982 645,01	55 175,20	248,61	89,73
	CELKEM VÝDAJE	2 807 877,50	6 346 680,10	5 643 385,68	89 272,00-	200,98	88,92

III. FINANCOVÁNÍ

8XX5	Použití fin.prostředků vytvořených v min. letech	45 000,00	3 319 170,30	X		X	X
8XX5	Vytvořená rezerva finančních prostředků		232 379,80-	X	230 400,00-	X	X
8XX5	Změna stavu prostředků na bankovních účtech (součet)	45 000,00	3 086 790,50	X	230 400,00-	X	X
89XX	Opravné položky k peněžním operacím			507,42		*****	*****
	CELKEM FINANCOVÁNÍ	45 000,00	3 086 790,50	507,42	230 400,00-	1,13	0,02
	KONTROLNÍ SOUČET	1 015 505,20-	247 431,70-	227 468,07-	16 160,40		

ROZBOR PŘÍJMŮ, VÝDAJŮ A FINANCOVÁNÍ PODLE ROZPOČTOVÝCH KAPITOL (v tis. Za čtvrtletí IV. / 2014 Kč)**Hlavní město PRAHA Fin k období 12 / 2014****ICO: 00064581**UCS: 201 - HLAVNÍ MĚSTO PRAHA
CELKEM FIN 2-12SES: 201 - HLAVNÍ MĚSTO PRAHA
CELKEM FIN 2-12**09 - VNITŘNÍ SPRÁVA**

Odd.	Text	Rozpočet schválený	Rozpočet upravený	Skutečnost	Úpravy rozpočtu za IV.čtvrtletí	% plnění k RS	% plnění k RU
------	------	-----------------------	----------------------	------------	---------------------------------------	---------------------	---------------------

I. ROZPOČTOVÉ PŘÍJMY

133X	Poplatky a odvody v oblasti životního prostředí	40,00	40,00	0,58		1,45	1,45
134X	Místní poplatky z vybraných činností a služeb	38 342,50	38 963,80	45 750,24	556,10	119,32	117,42
135X	Ostatní odvody z vybraných činností a služeb	6,50	6,50	5,35		82,31	82,31
136X	Správní poplatky	227 093,20	227 900,20	260 881,36	307,00	114,88	114,47
151X	Daně z majetku	5 850,00	5 850,00				
	DAŇOVÉ PŘÍJMY (součet za třídu 1)	271 332,20	272 760,50	306 637,53	863,10	113,01	112,42
211X	Přijmy z vlastní činnosti	1 449,10	1 447,40	2 166,76	30,40	149,52	149,70
214X	Přijmy z úroků a realizace finančního majetku	145,00		262,28		180,88	*****
215X	Soudní poplatky			11,31		*****	*****
221X	Přijaté sankční platby	16 621,00	17 311,40	21 369,77	710,20	128,57	123,44
222X	Př.vratky transf.a ost.přijmy z fin.vyp.předch.let		13 498,90-	1 285,92	350,20	*****	9,53-
231X	Přijmy z prodeje krátk.a drobného dlouhod.majetku		3,40	5,98	3,40	*****	175,88
232X	Ostatní nedaňové příjmy	30 785,10	25 910,80	46 226,93	1 810,60	150,16	178,41
234X	Přijmy z využívání výhrad.práv k přírodním zdrojům	700,00	975,10	1 104,93	275,10	157,85	113,31
24XX	Přijaté splátky půjčených prostředků	1 051,50	1 051,50	725,45		68,99	68,99
	NEDAŇOVÉ PŘÍJMY (součet za třídu 2)	50 751,70	33 200,70	73 159,33	3 179,90	144,15	220,35
311X	Přijmy z prodeje dlouhodob.majetku (kromě drobného)		500,00	524,49	60,00	*****	104,90
312X	Ostatní kapitálové příjmy	52,00	710,00	838,00	658,00	*****	118,03
	KAPITÁLOVÉ PŘÍJMY (součet za třídu 3)	52,00	1 210,00	1 362,49	718,00	*****	112,60
	V L A S T N Í P Ř Í J M Y (třídy 1+2+3)	322 135,90	307 171,20	381 159,35	4 761,00	118,32	124,09
411X	Neinvest.přijaté trans.od veř.rozpočtů ústř.úrovně		538 584,60	530 040,21	105 791,60-	*****	98,41
4121	Neinvest.přijaté transfery od obcí - RU		68,00	50,00		*****	73,53
4122	Neinvest.přijaté transfery od krajů - RU				715,30	*****	*****
4129	Ost.neinv.přijaté transfery od rozp.územní úrovně			40,00-		*****	*****
4131, 2	Převody z vlast.fondů hosp.(podnikatelské) činnost	14 098,50	16 673,80	20 141,05	2 557,80	142,86	120,79
421X	Inv.přijaté transfery od veř.rozp.ústřední úrovně		730 906,70	729 826,51	3 093,30-	*****	99,85
422X	Inv.přijaté transfery od veř.rozp.územní úrovně - RU		783,00-	783,00-	17 154,70	*****	100,00
	PŘIJATÉ TRANSFERY (součet za třídu 4)	14 098,50	1 285 450,10	1 279 234,77	88 457,10-	*****	99,52
	Ú H R N P Ř Í J M Ů (třídy 1+2+3+4)	336 234,40	1 592 621,30	1 660 394,12	83 696,10-	493,82	104,26

ČÁST II A. - BĚŽNÉ VÝDAJE

	21 - Průmysl, stavebnictví, obchod a služby			17,15		*****	*****
--	---	--	--	-------	--	-------	-------

ROZBOR PŘÍJMŮ, VÝDAJŮ A FINANCOVÁNÍ PODLE ROZPOČTOVÝCH KAPITOL (v tis. Za čtvrtletí IV. / 2014 Kč)**Hlavní město PRAHA Fin k období 12 / 2014****ICO: 00064581**UCS: 201 - HLAVNÍ MĚSTO PRAHA
CELKEM FIN 2-12SES: 201 - HLAVNÍ MĚSTO PRAHA
CELKEM FIN 2-12**09 - VNITŘNÍ SPRÁVA**

Odd.	Text	Rozpočet schválený	Rozpočet upravený	Skutečnost	Úpravy rozpočtu za IV.čtvrtletí	% plnění k RS	% plnění k RU
	22 - Doprava	464,00	300,00	9,98		2,15	3,33
	31 - Vzdělávání I.		263,20	117,92	263,20	*****	44,80
	33 - Kultura, círky a sdělovací prostředky	10 240,00	16 390,00	2 465,96		24,08	15,05
	36 - Bydlení, komunální služby a územní rozvoj	2 490,00	28 744,50	1 243,56	27 500,00	49,94	4,33
	37 - Ochrana životního prostředí	50,00	50,00	5,50		11,00	11,00
	39 - Ostatní činnost souv.se službami pro obyvatelstvo	32,00	72,00	66,47		207,72	92,32
	61 - Státní moc, st.správa, územ.samospráva a pol.str.	6 067 308,80	6 526 612,80	5 815 297,73	137 183,10-	95,85	89,10
	62 - Jiné veřejné služby a činnosti	70 250,30	72 661,70	69 537,10	511,40	98,98	95,70
	63 - Finanční operace			1,01		*****	*****
	64 - Ostatní činnosti	10,00	5 282,30	33 318,47		*****	630,76
	Celkem běžné výdaje	6 150 845,10	6 650 376,50	5 922 080,85	108 908,50-	96,28	89,05

ČÁST II B. - KAPITÁLOVÉ VÝDAJE

	22 - Doprava			16,00		*****	*****
	36 - Bydlení, komunální služby a územní rozvoj	150,00					*****
	61 - Státní moc, st.správa, územ.samospráva a pol.str.	693 838,90	676 775,60	209 520,64	30 588,70-	30,20	30,96
	62 - Jiné veřejné služby a činnosti	39 246,00	33 446,00	33 445,14	55 800,00-	85,22	100,00
	Celkem kapitálové výdaje	733 234,90	710 221,60	242 981,78	86 388,70-	33,14	34,21
	CELKEM VÝDAJE	6 884 080,00	7 360 598,10	6 165 062,63	195 297,20-	89,56	83,76

III. FINANCOVÁNÍ

8XX4	Uhrazené splátky přijatých půjčených prostředků	2 000,00-	2 000,00-	2 000,00-		100,00	100,00
8XX5	Použití fin.prostředků vytvořených v min. letech	33 229,20	386 398,30	X	52 064,30-	X	X
8XX5	Vytvořená rezerva finančních prostředků	63,00-	233 775,40-	X	182 894,60-	X	X
8XX5	Změna stavu prostředků na bankovních účtech (součet)	33 166,20	152 622,90	X	234 958,90-	X	X
89XX	Opravné položky k peněžním operacím			661,87-		*****	*****
	CELKEM FINANCOVÁNÍ	31 166,20	150 622,90	2 661,87-	234 958,90-	8,54-	1,77-
	KONTROLNÍ SOUČET	6 516 679,40-	5 617 353,90-	4 507 330,38-	123 357,80-		

ROZBOR PŘÍJMŮ, VÝDAJŮ A FINANCOVÁNÍ PODLE ROZPOČTOVÝCH KAPITOL (v tis. Za čtvrtletí IV. / 2014 Kč)**Hlavní město PRAHA Fin k období 12 / 2014****ICO: 00064581**UCS: 201 - HLAVNÍ MĚSTO PRAHA
CELKEM FIN 2-12SES: 201 - HLAVNÍ MĚSTO PRAHA
CELKEM FIN 2-12**10 - POKLADNÍ SPRÁVA**

Odd.	Text	Rozpočet schválený	Rozpočet upravený	Skutečnost	Úpravy rozpočtu za IV.čtvrtletí	% plnění k RS	% plnění k RU
------	------	-----------------------	----------------------	------------	---------------------------------------	---------------------	---------------------

I. ROZPOČTOVÉ PŘÍJMY

111X	Daně z příjmů fyzických osob - kraj	370 000,00	370 000,00	402 992,26		108,92	108,92
111X	Daně z příjmů fyzických osob - obec	9 530 000,00	10 000 000,00	10 545 804,61		110,66	105,46
	CELKEM Daně z příjmů fyzických osob	9 900 000,00	10 370 000,00	10 948 796,87		110,59	105,58
112X	Daně z příjmů právnických osob - kraj	300 000,00	300 000,00	399 193,51		133,06	133,06
112X	Daně z příjmů právnických osob - obec	8 200 000,00	9 413 751,50	10 630 474,59		129,64	112,92
	CELKEM Daně z příjmů právnických osob	8 500 000,00	9 713 751,50	11 029 668,10		129,76	113,55
1211	Daň z přidané hodnoty - kraj	740 000,00	740 000,00	809 921,18		109,45	109,45
1211	Daň z přidané hodnoty - obec	17 500 000,00	17 990 000,00	18 978 698,86		108,45	105,50
	CELKEM Daň z přidané hodnoty	18 240 000,00	18 730 000,00	19 788 620,04		108,49	105,65
133X	Poplatky a odvody v oblasti životního prostředí	5,00	5,00	9 412,14		*****	*****
134X	Místní poplatky z vybraných činností a služeb	384 546,80	386 836,60	413 504,43	1 272,50	107,53	106,89
135X	Ostatní odvody z vybraných činností a služeb	540 004,00	672 219,70	913 423,00	67 783,70	169,15	135,88
136X	Správní poplatky	116 872,00	119 754,70	134 317,48	2 182,70	114,93	112,16
151X	Daně z majetku	723 050,60	727 483,10	787 458,09	4 432,50	108,91	108,24
	DAŇOVÉ PŘÍJMY (součet za třídu 1)	38 404 478,40	40 720 050,60	44 025 200,15	75 671,40	114,64	108,12
211X	Příjmy z vlastní činnosti			88,39		*****	*****
212X	Odvody přebytků organizací s přímým vztahem	15 769,40	28 474,90	28 590,94	141,00	181,31	100,41
214X	Příjmy z úroků a realizace finančního majetku	255 482,00	257 038,70	312 689,12	1 197,30-	122,39	121,65
221X	Přijaté sankční platby	2 607,00	2 707,00	7 954,73		305,13	293,86
222X	Př.vratky transf.a ost.příjmy z fin.vyp.předch.let		3 396,00	3 094,28	478,80-	*****	91,12
232X	Ostatní nedaňové příjmy	12 598,00	8 497,60	14 366,87	357,50	114,04	169,07
24XX	Přijaté splátky půjčených prostředků	9 187,30	9 485,80	9 180,48	188,50	99,93	96,78
	NEDAŇOVÉ PŘÍJMY (součet za třídu 2)	295 643,70	309 600,00	375 964,81	989,10-	127,17	121,44
312X	Ostatní kapitálové příjmy		10 567,20	10 917,16	7 850,00	*****	103,31
320X	Příjmy z prodeje akcií a majetkových podílů		93 533,70	93 533,70		*****	100,00
	KAPITÁLOVÉ PŘÍJMY (součet za třídu 3)		104 100,90	104 450,86	7 850,00	*****	100,34
	V L A S T N Í P Ř Í J M Y (třídy 1+2+3)	38 700 122,10	41 133 751,50	44 505 615,82	82 532,30	115,00	108,20
411X	Neinvest.přijaté trans.od veř.rozpočtů ústř.úrovně	816 534,00	819 980,90	820 656,75	554,00	100,50	100,08
4121	Neinvest.přijaté transfery od obcí - RS	341,60	341,60	909,21		266,16	266,16
4121	Neinvest.přijaté transfery od obcí - RU		260,60	6 013,00-	99 498,00	*****	*****
4129	Ost.neinv.přijaté transfery od rozp.územní úrovně	80,00-	28,70-	11,30		14,13-	39,37-
4131, 2	Převody z vlast.fondů hosp.(podnikatelské) činnost	4 666 608,30	4 613 478,50	4 095 814,24	17 822,30	87,77	88,78
415X	Neinvest.přijaté transfery ze zahraničí		1 981,90	1 981,91	855,50	*****	100,00
421X	Inv.přijaté transfery od veř.rozp.ústřední úrovně			5 703,52		*****	*****

ROZBOR PŘÍJMŮ, VÝDAJŮ A FINANCOVÁNÍ PODLE ROZPOČTOVÝCH KAPITOL (v tis. Za čtvrtletí IV. / 2014 Kč)**Hlavní město PRAHA Fin k období 12 / 2014****ICO: 00064581**UCS: 201 - HLAVNÍ MĚSTO PRAHA
CELKEM FIN 2-12SES: 201 - HLAVNÍ MĚSTO PRAHA
CELKEM FIN 2-12**10 - POKLADNÍ SPRÁVA**

Odd.	Text	Rozpočet schválený	Rozpočet upravený	Skutečnost	Úpravy rozpočtu za IV.čtvrtletí	% plnění k RS	% plnění k RU
422X	Inv.přijaté transfery od veř.rozp.územní úrovně - RU		6 550,00-	3 267,00-		*****	49,88
	PŘIJATÉ TRANSFERY (součet za třídu 4)	5 483 403,90	5 429 464,80	4 915 796,93	118 729,80	89,65	90,54
	Ú H R N P Ř Í J M Ů (třídy 1+2+3+4)	44 183 526,00	46 563 216,30	49 421 412,75	201 262,10	111,85	106,14
ČÁST II A. - BĚŽNÉ VÝDAJE							
	61 - Státní moc, st.správa, územ.samospráva a pol.str.	5,00	5,00	7,66		153,20	153,20
	63 - Finanční operace	1 394 736,00	1 405 885,80	770 073,51	13 640,40-	55,21	54,77
	64 - Ostatní činnosti	1 051 759,30	370 027,60	39 764,18	30 299,30-	3,78	10,75
	Celkem běžné výdaje	2 446 500,30	1 775 918,40	809 845,35	43 939,70-	33,10	45,60
ČÁST II B. - KAPITÁLOVÉ VÝDAJE							
	63 - Finanční operace			20,00		*****	*****
	64 - Ostatní činnosti	162 267,00	50 639,30	710,00	34 987,40-	0,44	1,40
	Celkem kapitálové výdaje	162 267,00	50 639,30	730,00	34 987,40-	0,45	1,44
	C E L K E M V Ý D A J E	2 608 767,30	1 826 557,70	810 575,35	78 927,10-	31,07	44,38
III. FINANCOVÁNÍ							
8XX3	Přijaté půjčené prostředky		177,70	177,65	177,70	*****	99,97
8XX4	Uhrazené splátky přijatých půjčených prostředků	811 036,90-	814 670,10-	807 266,24-	4,20-	99,54	99,09
8XX5	Použití fin.prostředků vytvořených v min. letech	3 297 702,00	3 720 060,10	X	749,00	X	X
8XX5	Vytvořená rezerva finančních prostředků	545 011,90-	1 322 522,60-	X	215 419,50-	X	X
8XX5	Změna stavu prostředků na bankovních účtech (součet)	2 752 690,10	2 397 537,50	X	214 670,50-	X	X
8XX7	Aktivní operace řízení likvidity - příjmy	305 152,70	38 356 152,70	37 939 995,01		*****	98,92
8XX8	Aktivní operace řízení likvidity - výdaje	4 852,70-	38 056 038,00-	37 550 237,87-		*****	98,67
89XX	Opravné položky k peněžním operacím			12 089,26		*****	*****
	C E L K E M F I N A N C O V Á N Í	2 241 953,20	1 883 159,80	405 242,19-	214 497,00-	18,08-	21,52-
	KONTROLNÍ SOUČET	43 816 711,90	46 619 818,40	48 205 595,21	65 692,20		

ROZBOR PŘÍJMŮ, VÝDAJŮ A FINANCOVÁNÍ PODLE ROZPOČTOVÝCH KAPITOL (v tis. Za čtvrtletí IV. / 2014 KČ)
Hlavní město PRAHA Fin k období 12 / 2014
ICO: 00064581

 UCS: 201 - HLAVNÍ MĚSTO PRAHA
 CELKEM FIN 2-12

 SES: 201 - HLAVNÍ MĚSTO PRAHA
 CELKEM FIN 2-12

ZÁVĚREČNÁ REKAPITULACE

Odd.	Text	Rozpočet schválený	Rozpočet upravený	Skutečnost	Úpravy rozpočtu za IV.čtvrtletí	% plnění k RS	% plnění k RU
	CELKEM PŘÍJMY	47 842 453,20	64 519 045,30	69 981 776,72	1 578 421,50	146,28	108,47
	Z TOHO:						
	ORJ 01 - Rozvoj obce	23 304,00	74 264,50	129 537,60	6 605,80	555,86	174,43
	ORJ 02 - Městská infrastruktura	769 585,90	1 045 939,40	1 148 917,48	79 748,20	149,29	109,85
	ORJ 03 - Doprava	292 415,10	953 179,60	1 020 396,70	357 506,10	348,95	107,05
	ORJ 04 - Školství, mládež a sport	25 281,50	10 235 365,00	10 189 517,02	704 381,30	*****	99,55
	ORJ 05 - Zdravotnictví a sociální oblast	81 519,80	427 532,10	437 831,77	131 779,60	537,09	102,41
	ORJ 06 - Kultura a cestovní ruch	166 624,40	236 449,10	245 274,31	20 124,90	147,20	103,73
	ORJ 07 - Bezpečnost	216 589,80	378 020,10	313 084,78	3 421,20	144,55	82,82
	ORJ 08 - Hospodářství	1 747 372,30	3 012 457,90	5 415 410,19	157 288,40	309,92	179,77
	ORJ 09 - Vnitřní správa	336 234,40	1 592 621,30	1 660 394,12	83 696,10-	493,82	104,26
	ORJ 10 - Pokladní správa	44 183 526,00	46 563 216,30	49 421 412,75	201 262,10	111,85	106,14
	CELKEM BĚŽNÉ VÝDAJE	45 834 807,90	49 613 663,60	46 752 121,36	205 475,50	102,00	94,23
	Z TOHO:						
	ORJ 01 - Rozvoj obce	560 696,10	578 112,40	432 596,34	62 710,40-	77,15	74,83
	ORJ 02 - Městská infrastruktura	2 449 257,80	2 783 026,70	2 685 966,08	49 043,30	109,66	96,51
	ORJ 03 - Doprava	16 135 825,90	16 740 191,50	16 561 447,41	71 363,40-	102,64	98,93
	ORJ 04 - Školství, mládež a sport	11 637 515,60	13 828 742,30	13 548 700,84	557 990,60	116,42	97,97
	ORJ 05 - Zdravotnictví a sociální oblast	1 920 262,80	2 459 185,30	2 301 196,92	108 520,50	119,84	93,58
	ORJ 06 - Kultura a cestovní ruch	1 743 132,10	1 878 941,00	1 823 846,33	41 038,80-	104,63	97,07
	ORJ 07 - Bezpečnost	1 987 132,50	2 125 655,30	2 005 700,57	37 670,90-	100,93	94,36
	ORJ 08 - Hospodářství	803 639,70	793 514,20	660 740,67	144 447,20-	82,22	83,27
	ORJ 09 - Vnitřní správa	6 150 845,10	6 650 376,50	5 922 080,85	108 908,50-	96,28	89,05
	ORJ 10 - Pokladní správa	2 446 500,30	1 775 918,40	809 845,35	43 939,70-	33,10	45,60
	CELKEM KAPITÁLOVÉ VÝDAJE	16 800 533,70	25 939 233,50	21 302 939,34	1 525 823,50-	126,80	82,13
	Z TOHO:						
	ORJ 01 - Rozvoj obce	1 224 981,90	1 032 699,50	907 710,48	281 123,10-	74,10	87,90
	ORJ 02 - Městská infrastruktura	1 994 570,80	1 713 942,20	1 323 022,26	748 056,20-	66,33	77,19
	ORJ 03 - Doprava	6 881 992,70	12 059 266,30	10 693 961,80	286 566,30-	155,39	88,68
	ORJ 04 - Školství, mládež a sport	2 429 161,60	3 371 450,60	2 282 617,59	139 379,00	93,97	67,70
	ORJ 05 - Zdravotnictví a sociální oblast	645 511,60	808 055,60	517 465,91	13 156,50-	80,16	64,04
	ORJ 06 - Kultura a cestovní ruch	371 748,40	349 967,60	195 203,23	140 771,40-	52,51	55,78
	ORJ 07 - Bezpečnost	352 827,00	289 824,90	156 601,28	129 328,10-	44,38	54,03
	ORJ 08 - Hospodářství	2 004 237,80	5 553 165,90	4 982 645,01	55 175,20	248,61	89,73
	ORJ 09 - Vnitřní správa	733 234,90	710 221,60	242 981,78	86 388,70-	33,14	34,21
	ORJ 10 - Pokladní správa	162 267,00	50 639,30	730,00	34 987,40-	0,45	1,44

ROZBOR PŘÍJMŮ, VÝDAJŮ A FINANCOVÁNÍ PODLE ROZPOČTOVÝCH KAPITOL (v tis. Kč)**Hlavní město PRAHA Fin k období 12 / 2014****ICO: 00064581**UCS: 201 - HLAVNÍ MĚSTO PRAHA
CELKEM FIN 2-12SES: 201 - HLAVNÍ MĚSTO PRAHA
CELKEM FIN 2-12**ZÁVĚREČNÁ REKAPITULACE**

Odd.	Text	Rozpočet schválený	Rozpočet upravený	Skutečnost	Úpravy rozpočtu za IV.čtvrtletí	% plnění k RS	% plnění k RU
	CELKOVÉ VÝDAJE	62 635 341,60	75 552 897,10	68 055 060,70	1 320 348,00-	108,65	90,08
	Z TOHO:						
	ORJ 01 - Rozvoj obce	1 785 678,00	1 610 811,90	1 340 306,82	343 833,50-	75,06	83,21
	ORJ 02 - Městská infrastruktura	4 443 828,60	4 496 968,90	4 008 988,34	699 012,90-	90,21	89,15
	ORJ 03 - Doprava	23 017 818,60	28 799 457,80	27 255 409,21	357 929,70-	118,41	94,64
	ORJ 04 - Školství, mládež a sport	14 066 677,20	17 200 192,90	15 831 318,43	697 369,60	112,54	92,04
	ORJ 05 - Zdravotnictví a sociální oblast	2 565 774,40	3 267 240,90	2 818 662,83	95 364,00	109,86	86,27
	ORJ 06 - Kultura a cestovní ruch	2 114 880,50	2 228 908,60	2 019 049,56	181 810,20-	95,47	90,58
	ORJ 07 - Bezpečnost	2 339 959,50	2 415 480,20	2 162 301,85	166 999,00-	92,41	89,52
	ORJ 08 - Hospodářství	2 807 877,50	6 346 680,10	5 643 385,68	89 272,00-	200,98	88,92
	ORJ 09 - Vnitřní správa	6 884 080,00	7 360 598,10	6 165 062,63	195 297,20-	89,56	83,76
	ORJ 10 - Pokladní správa	2 608 767,30	1 826 557,70	810 575,35	78 927,10-	31,07	44,38
	CELKEM FINANCOVÁNÍ	14 792 888,40	11 033 851,80	407 970,07-	2 898 769,50-	2,76-	3,70-
	Z TOHO:						
	ORJ 01 - Rozvoj obce	27 400,00	194 849,20-	16,00	235 072,50-	0,06	0,01-
	ORJ 02 - Městská infrastruktura	168 280,00	405 183,10-		777 544,50-		
	ORJ 03 - Doprava	3 888 214,00	6 646 664,90	63,22	615 292,80-		
	ORJ 04 - Školství, mládež a sport	8 176 959,00	26 488,10	652,65-	116 321,00-	0,01-	2,46-
	ORJ 05 - Zdravotnictví a sociální oblast	34 964,00	63 450,10-		123 569,20-		
	ORJ 06 - Kultura a cestovní ruch	85 452,00	41 572,80-		176 940,50-		
	ORJ 07 - Bezpečnost	93 500,00	54 819,20-		174 173,10-		
	ORJ 08 - Hospodářství	45 000,00	3 086 790,50	507,42	230 400,00-	1,13	0,02
	ORJ 09 - Vnitřní správa	31 166,20	150 622,90	2 661,87-	234 958,90-	8,54-	1,77-
	ORJ 10 - Pokladní správa	2 241 953,20	1 883 159,80	405 242,19-	214 497,00-	18,08-	21,52-
	Změna stavu peněžních prostředků (pouze skutečnost)+			1 518 745,95-			
	KONTROLNÍ SOUČET	0,00	0,00	0,00	0,00		

+) Rozpočet položky 8XX5 je v jednotlivých kapitolách

BĚŽNÉ A KAPITÁLOVÉ VÝDAJE ČLENĚNÉ PODLE ORJ k 31.12.2014
Hlavní město Praha celkem - v tis. Kč

01 - Rozvoj obce

		Rozpočet schválený 2014	Rozpočet upravený k 31.12.2014	Skutečnost k 31.12.2014	Upravy rozpočtu 1.10.- 31.12.2014	%plnění k SR	%plnění k RU
MHMP vlastní	Běžné výdaje	502 110,90	516 237,10	392 082,94	-60 450,30	78,09	75,95
	Kapitálové výdaje	177 256,00	42 379,50	10 068,45	-192 036,50	5,68	23,76
	CELKEM VÝDAJE	679 366,90	558 616,60	402 151,39	-252 486,80	59,20	71,99
Městská část Praha 1	Běžné výdaje	800,00	800,00	628,71	0,00	78,59	78,59
	Kapitálové výdaje	0,00	0,00	0,00	0,00	*****	*****
	CELKEM VÝDAJE	800,00	800,00	628,71	0,00	78,59	78,59
Městská část Praha 2	Běžné výdaje	250,00	250,00	114,63	0,00	45,85	45,85
	Kapitálové výdaje	0,00	0,00	0,00	0,00	*****	*****
	CELKEM VÝDAJE	250,00	250,00	114,63	0,00	45,85	45,85
Městská část Praha 3	Běžné výdaje	5 350,00	5 050,00	4 855,69	700,00	90,76	96,15
	Kapitálové výdaje	1 000,00	2 000,00	1 637,13	0,00	163,71	81,86
	CELKEM VÝDAJE	6 350,00	7 050,00	6 492,82	700,00	102,25	92,10
MC Praha 4	Běžné výdaje	3 610,00	2 255,50	2 036,50	-1 379,50	56,41	90,29
	Kapitálové výdaje	0,00	0,00	0,00	0,00	*****	*****
	CELKEM VÝDAJE	3 610,00	2 255,50	2 036,50	-1 379,50	56,41	90,29
Městská část Praha 5	Běžné výdaje	4 100,00	4 100,50	2 428,16	0,00	59,22	59,22
	Kapitálové výdaje	0,00	2 100,00	2 090,28	0,00	*****	99,54
	CELKEM VÝDAJE	4 100,00	6 200,50	4 518,44	0,00	110,21	72,87
Městská část Praha 6	Běžné výdaje	5 410,00	5 412,80	888,35	0,00	16,42	16,41
	Kapitálové výdaje	0,00	2 000,00	1 912,17	0,00	*****	95,61
	CELKEM VÝDAJE	5 410,00	7 412,80	2 800,52	0,00	51,77	37,78
Městská část Praha 7	Běžné výdaje	160,60	290,60	155,24	0,00	96,66	53,42
	Kapitálové výdaje	3 031,80	2 901,80	96,80	0,00	3,19	3,34
	CELKEM VÝDAJE	3 192,40	3 192,40	252,04	0,00	7,90	7,90

BĚŽNÉ A KAPITÁLOVÉ VÝDAJE ČLENĚNÉ PODLE ORJ k 31.12.2014
Hlavní město Praha celkem - v tis. Kč

01 - Rozvoj obce

		Rozpočet schválený	Rozpočet upravený	Skutečnost	Upravy rozpočtu	%plnění	%plnění
Městská část Praha 8	Běžné výdaje	3 580,00	2 504,00	1 372,88	-1 220,00	38,35	54,83
	Kapitálové výdaje	0,00	0,00	0,00	0,00	*****	*****
	CELKEM VÝDAJE	3 580,00	2 504,00	1 372,88	-1 220,00	38,35	54,83
Městská část Praha 9	Běžné výdaje	5 879,20	7 151,60	5 646,97	-734,70	96,05	78,96
	Kapitálové výdaje	15 757,10	22 258,00	19 740,06	899,40	125,28	88,69
	CELKEM VÝDAJE	21 636,30	29 409,60	25 387,03	164,70	117,34	86,32
UMČ Praha 10	Běžné výdaje	2 355,00	1 920,00	763,15	-258,00	32,41	39,75
	Kapitálové výdaje	238 110,00	266 610,00	218 490,75	28 500,00	91,76	81,95
	CELKEM VÝDAJE	240 465,00	268 530,00	219 253,90	28 242,00	91,18	81,65
MČ Praha 11	Běžné výdaje	11 897,00	15 456,90	8 258,68	344,50	69,42	53,43
	Kapitálové výdaje	729 538,00	615 578,00	607 534,01	-121 270,00	83,28	98,69
	CELKEM VÝDAJE	741 435,00	631 034,90	615 792,69	-120 925,50	83,05	97,58
Městská část Praha 12	Běžné výdaje	3 424,00	4 076,40	2 475,41	610,00	72,30	60,73
	Kapitálové výdaje	597,00	251,60	0,00	0,00	0,00	0,00
	CELKEM VÝDAJE	4 021,00	4 328,00	2 475,41	610,00	61,56	57,20
Městská část Praha 13	Běžné výdaje	6 258,40	6 268,90	6 253,48	1,50	99,92	99,75
	Kapitálové výdaje	0,00	0,00	0,00	0,00	*****	*****
	CELKEM VÝDAJE	6 258,40	6 268,90	6 253,48	1,50	99,92	99,75
Městská část Praha 14	Běžné výdaje	0,00	0,00	0,00	0,00	*****	*****
	Kapitálové výdaje	0,00	4 496,40	4 496,34	-741,50	*****	100,00
	CELKEM VÝDAJE	0,00	4 496,40	4 496,34	-741,50	*****	100,00
Městská část Praha 15	Běžné výdaje	0,00	108,30	108,30	0,00	*****	100,00
	Kapitálové výdaje	0,00	0,00	0,00	0,00	*****	*****
	CELKEM VÝDAJE	0,00	108,30	108,30	0,00	*****	100,00
Městská část Praha 16	Běžné výdaje	0,00	0,00	0,00	0,00	*****	*****

BĚŽNÉ A KAPITÁLOVÉ VÝDAJE ČLENĚNÉ PODLE ORJ k 31.12.2014
Hlavní město Praha celkem - v tis. Kč

01 - Rozvoj obce

		Rozpočet schválený	Rozpočet upravený	Skutečnost	Upravy rozpočtu	%plnění	%plnění
	Kapitálové výdaje	3 000,00	0,00	0,00	-3 000,00	0,00	*****
	CELKEM VÝDAJE	3 000,00	0,00	0,00	-3 000,00	0,00	*****
MC Praha 17	Běžné výdaje	1 502,00	2 057,90	1 038,12	-180,00	69,12	50,45
	Kapitálové výdaje	53 304,00	53 680,70	31 924,88	351,20	59,89	59,47
	CELKEM VÝDAJE	54 806,00	55 738,60	32 963,00	171,20	60,14	59,14
MC Praha 18	Běžné výdaje	0,00	0,00	0,00	0,00	*****	*****
	Kapitálové výdaje	0,00	0,00	0,00	0,00	*****	*****
	CELKEM VÝDAJE	0,00	0,00	0,00	0,00	*****	*****
Městská část Praha 19	Běžné výdaje	0,00	0,00	0,00	0,00	*****	*****
	Kapitálové výdaje	0,00	3 306,00	3 292,66	0,00	*****	99,60
	CELKEM VÝDAJE	0,00	3 306,00	3 292,66	0,00	*****	99,60
Městská část Praha 20	Běžné výdaje	0,00	0,00	0,00	0,00	*****	*****
	Kapitálové výdaje	0,00	0,00	0,00	0,00	*****	*****
	CELKEM VÝDAJE	0,00	0,00	0,00	0,00	*****	*****
Městská část Praha 21	Běžné výdaje	0,00	0,00	0,00	0,00	*****	*****
	Kapitálové výdaje	0,00	0,00	0,00	0,00	*****	*****
	CELKEM VÝDAJE	0,00	0,00	0,00	0,00	*****	*****
MC Praha 22	Běžné výdaje	55,70	104,60	52,35	24,10	93,99	50,05
	Kapitálové výdaje	0,00	80,00	68,37	80,00	*****	85,46
	CELKEM VÝDAJE	55,70	184,60	120,72	104,10	216,73	65,40
MC Praha - Běchovice	Běžné výdaje	0,00	0,00	0,00	0,00	*****	*****
	Kapitálové výdaje	0,00	0,00	0,00	0,00	*****	*****
	CELKEM VÝDAJE	0,00	0,00	0,00	0,00	*****	*****
MC Praha - Benice	Běžné výdaje	0,00	0,00	0,00	0,00	*****	*****
	Kapitálové výdaje	0,00	0,00	0,00	0,00	*****	*****

BĚŽNÉ A KAPITÁLOVÉ VÝDAJE ČLENĚNÉ PODLE ORJ k 31.12.2014
Hlavní město Praha celkem - v tis. Kč

01 - Rozvoj obce

		Rozpočet schválený	Rozpočet upravený	Skutečnost	Upravy rozpočtu	%plnění	%plnění
	CELKEM VÝDAJE	0,00	0,00	0,00	0,00	*****	*****
MC Praha - Březiněves	Běžné výdaje	0,00	0,00	0,00	0,00	*****	*****
	Kapitálové výdaje	0,00	0,00	0,00	0,00	*****	*****
	CELKEM VÝDAJE	0,00	0,00	0,00	0,00	*****	*****
MC Praha - Čakovice	Běžné výdaje	0,00	0,00	0,00	0,00	*****	*****
	Kapitálové výdaje	0,00	0,00	0,00	0,00	*****	*****
	CELKEM VÝDAJE	0,00	0,00	0,00	0,00	*****	*****
MC Praha - Dáblice	Běžné výdaje	0,00	0,00	0,00	0,00	*****	*****
	Kapitálové výdaje	1 200,00	6 305,00	1 505,98	0,00	125,50	23,89
	CELKEM VÝDAJE	1 200,00	6 305,00	1 505,98	0,00	125,50	23,89
MC Praha - Dolní Chabry	Běžné výdaje	0,00	0,00	0,00	0,00	*****	*****
	Kapitálové výdaje	0,00	0,00	0,00	0,00	*****	*****
	CELKEM VÝDAJE	0,00	0,00	0,00	0,00	*****	*****
MC Praha Dolní Měcholupy	Běžné výdaje	0,00	0,00	0,00	0,00	*****	*****
	Kapitálové výdaje	0,00	0,00	0,00	0,00	*****	*****
	CELKEM VÝDAJE	0,00	0,00	0,00	0,00	*****	*****
MC Praha Dolní Počernice	Běžné výdaje	0,00	0,00	0,00	0,00	*****	*****
	Kapitálové výdaje	0,00	0,00	0,00	0,00	*****	*****
	CELKEM VÝDAJE	0,00	0,00	0,00	0,00	*****	*****
MC Praha - Dubeč	Běžné výdaje	0,00	0,00	0,00	0,00	*****	*****
	Kapitálové výdaje	0,00	0,00	0,00	0,00	*****	*****
	CELKEM VÝDAJE	0,00	0,00	0,00	0,00	*****	*****
MC Praha - Klánovice	Běžné výdaje	0,00	0,00	0,00	0,00	*****	*****
	Kapitálové výdaje	0,00	0,00	0,00	0,00	*****	*****
	CELKEM VÝDAJE	0,00	0,00	0,00	0,00	*****	*****

BĚŽNÉ A KAPITÁLOVÉ VÝDAJE ČLENĚNÉ PODLE ORJ k 31.12.2014
Hlavní město Praha celkem - v tis. Kč

01 - Rozvoj obce

		Rozpočet schválený	Rozpočet upravený	Skutečnost	Upravy rozpočtu	%plnění	%plnění
MC Praha - Koloděje	Běžné výdaje	0,00	0,00	0,00	0,00	*****	*****
	Kapitálové výdaje	0,00	0,00	0,00	0,00	*****	*****
	CELKEM VÝDAJE	0,00	0,00	0,00	0,00	*****	*****
MC Praha - Kolovraty	Běžné výdaje	0,00	0,00	0,00	0,00	*****	*****
	Kapitálové výdaje	0,00	0,00	0,00	0,00	*****	*****
	CELKEM VÝDAJE	0,00	0,00	0,00	0,00	*****	*****
MC Praha - Královice	Běžné výdaje	0,00	0,00	0,00	0,00	*****	*****
	Kapitálové výdaje	0,00	0,00	0,00	0,00	*****	*****
	CELKEM VÝDAJE	0,00	0,00	0,00	0,00	*****	*****
MC Praha - Křeslice	Běžné výdaje	150,00	40,00	35,28	-110,00	23,52	88,20
	Kapitálové výdaje	0,00	0,00	0,00	0,00	*****	*****
	CELKEM VÝDAJE	150,00	40,00	35,28	-110,00	23,52	88,20
MC Praha - Kunratice	Běžné výdaje	250,00	238,00	70,79	-12,00	28,32	29,74
	Kapitálové výdaje	0,00	0,00	0,00	0,00	*****	*****
	CELKEM VÝDAJE	250,00	238,00	70,79	-12,00	28,32	29,74
MC Praha - Libuš	Běžné výdaje	0,00	0,00	0,00	0,00	*****	*****
	Kapitálové výdaje	0,00	0,00	0,00	0,00	*****	*****
	CELKEM VÝDAJE	0,00	0,00	0,00	0,00	*****	*****
MC Praha - Lipence	Běžné výdaje	0,00	0,00	0,00	0,00	*****	*****
	Kapitálové výdaje	0,00	0,00	0,00	0,00	*****	*****
	CELKEM VÝDAJE	0,00	0,00	0,00	0,00	*****	*****
MC Praha - Lochkov	Běžné výdaje	0,00	0,00	0,00	0,00	*****	*****
	Kapitálové výdaje	0,00	0,00	0,00	0,00	*****	*****
	CELKEM VÝDAJE	0,00	0,00	0,00	0,00	*****	*****
MC Praha - Lysolaje	Běžné výdaje	0,00	0,00	0,00	0,00	*****	*****

BĚŽNÉ A KAPITÁLOVÉ VÝDAJE ČLENĚNÉ PODLE ORJ k 31.12.2014
Hlavní město Praha celkem - v tis. Kč

01 - Rozvoj obce

		Rozpočet schválený	Rozpočet upravený	Skutečnost	Upravy rozpočtu	%plnění	%plnění
	Kapitálové výdaje	0,00	0,00	0,00	0,00	*****	*****
	CELKEM VÝDAJE	0,00	0,00	0,00	0,00	*****	*****
MC Praha - Nebušice	Běžné výdaje	0,00	0,00	0,00	0,00	*****	*****
	Kapitálové výdaje	0,00	0,00	0,00	0,00	*****	*****
	CELKEM VÝDAJE	0,00	0,00	0,00	0,00	*****	*****
MC Praha - Nedvězí	Běžné výdaje	0,00	0,00	0,00	0,00	*****	*****
	Kapitálové výdaje	0,00	0,00	0,00	0,00	*****	*****
	CELKEM VÝDAJE	0,00	0,00	0,00	0,00	*****	*****
MC Praha - Petrovice	Běžné výdaje	0,00	0,00	0,00	0,00	*****	*****
	Kapitálové výdaje	0,00	0,00	0,00	0,00	*****	*****
	CELKEM VÝDAJE	0,00	0,00	0,00	0,00	*****	*****
MC Praha-Přední Kopanina	Běžné výdaje	0,00	22,50	22,50	0,00	*****	100,00
	Kapitálové výdaje	0,00	0,00	0,00	0,00	*****	*****
	CELKEM VÝDAJE	0,00	22,50	22,50	0,00	*****	100,00
MC Praha - Řeporyje	Běžné výdaje	0,00	0,00	0,00	0,00	*****	*****
	Kapitálové výdaje	0,00	0,00	0,00	0,00	*****	*****
	CELKEM VÝDAJE	0,00	0,00	0,00	0,00	*****	*****
MC Praha - Satalice	Běžné výdaje	0,00	0,00	0,00	0,00	*****	*****
	Kapitálové výdaje	0,00	0,00	0,00	0,00	*****	*****
	CELKEM VÝDAJE	0,00	0,00	0,00	0,00	*****	*****
MC Praha - Slivenec	Běžné výdaje	250,00	209,00	144,04	0,00	57,62	68,92
	Kapitálové výdaje	250,00	7 002,60	3 574,94	5 712,40	*****	51,05
	CELKEM VÝDAJE	500,00	7 211,60	3 718,98	5 712,40	743,80	51,57
MC Praha - Suchdol	Běžné výdaje	0,00	0,00	0,00	0,00	*****	*****
	Kapitálové výdaje	0,00	0,00	0,00	0,00	*****	*****

BĚŽNÉ A KAPITÁLOVÉ VÝDAJE ČLENĚNÉ PODLE ORJ k 31.12.2014
Hlavní město Praha celkem - v tis. Kč

01 - Rozvoj obce

		Rozpočet schválený	Rozpočet upravený	Skutečnost	Upravy rozpočtu	%plnění	%plnění
	CELKEM VÝDAJE	0,00	0,00	0,00	0,00	*****	*****
MC Praha - Seberov	Běžné výdaje	0,00	0,00	0,00	0,00	*****	*****
	Kapitálové výdaje	0,00	122,00	121,90	12,00	*****	99,92
	CELKEM VÝDAJE	0,00	122,00	121,90	12,00	*****	99,92
MC Praha - Štěrboholy	Běžné výdaje	0,00	0,00	0,00	0,00	*****	*****
	Kapitálové výdaje	0,00	0,00	0,00	0,00	*****	*****
	CELKEM VÝDAJE	0,00	0,00	0,00	0,00	*****	*****
MC Praha - Troja	Běžné výdaje	1 021,20	1 150,20	1 034,36	49,00	101,29	89,93
	Kapitálové výdaje	158,00	392,90	268,15	314,90	169,72	68,25
	CELKEM VÝDAJE	1 179,20	1 543,10	1 302,51	363,90	110,46	84,41
MC Praha Ujezd u Průhonic	Běžné výdaje	0,00	0,00	0,00	0,00	*****	*****
	Kapitálové výdaje	0,00	0,00	0,00	0,00	*****	*****
	CELKEM VÝDAJE	0,00	0,00	0,00	0,00	*****	*****
MC Praha - Velká Chuchle	Běžné výdaje	144,00	89,00	0,00	-55,00	0,00	0,00
	Kapitálové výdaje	0,00	55,00	54,45	55,00	*****	99,00
	CELKEM VÝDAJE	144,00	144,00	54,45	0,00	37,81	37,81
MC Praha - Vinoř	Běžné výdaje	0,00	0,50	0,13	0,00	*****	26,00
	Kapitálové výdaje	0,00	0,00	0,00	0,00	*****	*****
	CELKEM VÝDAJE	0,00	0,50	0,13	0,00	*****	26,00
MC Praha - Zbraslav	Běžné výdaje	2 138,10	2 318,10	2 129,69	-40,00	99,61	91,87
	Kapitálové výdaje	1 780,00	1 180,00	833,16	0,00	46,81	70,61
	CELKEM VÝDAJE	3 918,10	3 498,10	2 962,85	-40,00	75,62	84,70
MC Praha - Zličín	Běžné výdaje	0,00	0,00	0,00	0,00	*****	*****
	Kapitálové výdaje	0,00	0,00	0,00	0,00	*****	*****
	CELKEM VÝDAJE	0,00	0,00	0,00	0,00	*****	*****

BĚŽNÉ A KAPITÁLOVÉ VÝDAJE ČLENĚNÉ PODLE ORJ k 31.12.2014
Hlavní město Praha celkem - v tis. Kč

01 - Rozvoj obce

	Rozpočet schválený	Rozpočet upravený	Skutečnost	Upravy rozpočtu	%plnění	%plnění
HMP-MČ celkem:	1 106 311,10	1 052 195,30	938 155,44	-91 346,70	84,80	89,16
H.M. PRAHA celkem:	1 785 678,00	1 610 811,90	1 340 306,83	-343 833,50	75,06	83,21

BĚŽNÉ A KAPITÁLOVÉ VÝDAJE ČLENĚNÉ PODLE ORJ k 31.12.2014

Hlavní město Praha celkem - v tis. Kč

02 - Městská infrastruktura

		Rozpočet schválený 2014	Rozpočet upravený k 31.12.2014	Skutečnost k 31.12.2014	Upravy rozpočtu 1.10.- 31.12.2014	%plnění k SR	%plnění k RU
MHMP vlastní	Běžné výdaje	1 553 335,40	1 761 893,00	1 726 745,34	13 827,40	111,16	98,01
	Kapitálové výdaje	1 463 025,00	898 297,50	838 259,54	-737 918,80	57,30	93,32
	CELKEM VÝDAJE	3 016 360,40	2 660 190,50	2 565 004,88	-724 091,40	85,04	96,42
Městská část Praha 1	Běžné výdaje	62 060,00	72 549,70	69 245,37	2 718,70	111,58	95,45
	Kapitálové výdaje	38 540,00	51 376,10	8 950,35	-12 203,70	23,22	17,42
	CELKEM VÝDAJE	100 600,00	123 925,80	78 195,72	-9 485,00	77,73	63,10
Městská část Praha 2	Běžné výdaje	52 218,00	52 399,10	50 776,92	702,90	97,24	96,90
	Kapitálové výdaje	15 990,00	12 817,50	9 924,00	-1 883,70	62,06	77,43
	CELKEM VÝDAJE	68 208,00	65 216,60	60 700,92	-1 180,80	88,99	93,08
Městská část Praha 3	Běžné výdaje	66 264,00	71 026,20	64 251,86	38,00	96,96	90,46
	Kapitálové výdaje	36 000,00	60 547,20	42 722,33	345,00	118,67	70,56
	CELKEM VÝDAJE	102 264,00	131 573,40	106 974,19	383,00	104,61	81,30
MC Praha 4	Běžné výdaje	78 640,00	86 411,10	86 220,63	6 287,60	109,64	99,78
	Kapitálové výdaje	65 687,00	65 212,50	43 106,07	-394,40	65,62	66,10
	CELKEM VÝDAJE	144 327,00	151 623,60	129 326,70	5 893,20	89,61	85,29
Městská část Praha 5	Běžné výdaje	56 896,00	64 478,90	61 536,82	6 566,00	108,16	95,44
	Kapitálové výdaje	69 820,00	66 856,20	49 871,59	-3 661,00	71,43	74,60
	CELKEM VÝDAJE	126 716,00	131 335,10	111 408,41	2 905,00	87,92	84,83
Městská část Praha 6	Běžné výdaje	134 958,00	151 311,60	142 662,90	-1 749,00	105,71	94,28
	Kapitálové výdaje	63 100,00	54 862,40	7 511,81	-10 155,00	11,90	13,69
	CELKEM VÝDAJE	198 058,00	206 174,00	150 174,71	-11 904,00	75,82	72,84
Městská část Praha 7	Běžné výdaje	7 023,90	4 788,20	4 666,94	12,00	66,44	97,47
	Kapitálové výdaje	21 286,10	25 133,30	18 499,38	0,00	86,91	73,61
	CELKEM VÝDAJE	28 310,00	29 921,50	23 166,32	12,00	81,83	77,42

BĚŽNÉ A KAPITÁLOVÉ VÝDAJE ČLENĚNÉ PODLE ORJ k 31.12.2014**Hlavní město Praha celkem - v tis. Kč****02 - Městská infrastruktura**

		Rozpočet schválený	Rozpočet upravený	Skutečnost	Upravy rozpočtu	%plnění	%plnění
Městská část Praha 8	Běžné výdaje	80 151,00	80 681,60	78 011,93	458,60	97,33	96,69
	Kapitálové výdaje	57 450,00	60 991,40	33 769,97	-458,60	58,78	55,37
	CELKEM VÝDAJE	137 601,00	141 673,00	111 781,90	0,00	81,24	78,90
Městská část Praha 9	Běžné výdaje	32 792,00	38 839,50	37 078,03	130,00	113,07	95,46
	Kapitálové výdaje	38 300,00	68 054,60	23 973,43	7 611,90	62,59	35,23
	CELKEM VÝDAJE	71 092,00	106 894,10	61 051,46	7 741,90	85,88	57,11
UMC Praha 10	Běžné výdaje	89 500,00	95 508,20	92 004,11	2 351,00	102,80	96,33
	Kapitálové výdaje	33 300,00	93 302,80	62 433,62	-465,60	187,49	66,92
	CELKEM VÝDAJE	122 800,00	188 811,00	154 437,73	1 885,40	125,76	81,79
MČ Praha 11	Běžné výdaje	34 987,00	68 734,00	63 794,44	17 023,00	182,34	92,81
	Kapitálové výdaje	196,00	200,00	189,80	-2 218,00	96,84	94,90
	CELKEM VÝDAJE	35 183,00	68 934,00	63 984,24	14 805,00	181,86	92,82
Městská část Praha 12	Běžné výdaje	24 655,00	30 474,40	27 667,63	155,00	112,22	90,79
	Kapitálové výdaje	29 095,00	52 535,40	39 398,85	-525,00	135,41	74,99
	CELKEM VÝDAJE	53 750,00	83 009,80	67 066,48	-370,00	124,77	80,79
Městská část Praha 13	Běžné výdaje	43 266,30	43 121,30	42 174,14	-2 765,60	97,48	97,80
	Kapitálové výdaje	2 000,00	25 024,80	5 332,76	-3 532,40	266,64	21,31
	CELKEM VÝDAJE	45 266,30	68 146,10	47 506,90	-6 298,00	104,95	69,71
Městská část Praha 14	Běžné výdaje	16 905,00	17 434,00	17 299,36	-158,10	102,33	99,23
	Kapitálové výdaje	2 817,00	2 878,50	2 538,34	340,10	90,11	88,18
	CELKEM VÝDAJE	19 722,00	20 312,50	19 837,70	182,00	100,59	97,66
Městská část Praha 15	Běžné výdaje	11 055,00	10 529,00	8 313,82	-126,00	75,20	78,96
	Kapitálové výdaje	9 500,00	22 449,60	15 156,07	345,00	159,54	67,51
	CELKEM VÝDAJE	20 555,00	32 978,60	23 469,89	219,00	114,18	71,17
Městská část Praha 16	Běžné výdaje	250,00	5 197,70	5 197,60	429,30	*****	100,00

BĚŽNÉ A KAPITÁLOVÉ VÝDAJE ČLENĚNÉ PODLE ORJ k 31.12.2014**Hlavní město Praha celkem - v tis. Kč****02 - Městská infrastruktura**

		Rozpočet schválený	Rozpočet upravený	Skutečnost	Upravy rozpočtu	%plnění	%plnění
	Kapitálové výdaje	100,00	13 062,30	12 844,59	8 871,50	*****	98,33
	CELKEM VÝDAJE	350,00	18 260,00	18 042,19	9 300,80	*****	98,81
MC Praha 17	Běžné výdaje	16 826,40	18 936,10	16 777,23	332,70	99,71	88,60
	Kapitálové výdaje	9 600,00	14 864,10	7 238,53	-32,70	75,40	48,70
	CELKEM VÝDAJE	26 426,40	33 800,20	24 015,76	300,00	90,88	71,05
MC Praha 18	Běžné výdaje	11 675,00	16 377,50	14 108,60	-2 719,70	120,84	86,15
	Kapitálové výdaje	5 970,00	54 216,90	47 178,54	2 340,00	790,26	87,02
	CELKEM VÝDAJE	17 645,00	70 594,40	61 287,14	-379,70	347,33	86,82
Městská část Praha 19	Běžné výdaje	5 350,00	5 998,60	5 978,79	848,60	111,75	99,67
	Kapitálové výdaje	1 250,00	4 028,30	4 028,24	-177,60	322,26	100,00
	CELKEM VÝDAJE	6 600,00	10 026,90	10 007,03	671,00	151,62	99,80
Městská část Praha 20	Běžné výdaje	7 476,00	11 818,60	11 012,86	263,40	147,31	93,18
	Kapitálové výdaje	7 212,00	7 678,50	548,35	-5 205,00	7,60	7,14
	CELKEM VÝDAJE	14 688,00	19 497,10	11 561,21	-4 941,60	78,71	59,30
Městská část Praha 21	Běžné výdaje	2 110,00	2 816,00	2 729,26	0,00	129,35	96,92
	Kapitálové výdaje	300,00	4 394,00	4 321,84	-300,00	*****	98,36
	CELKEM VÝDAJE	2 410,00	7 210,00	7 051,10	-300,00	292,58	97,80
MC Praha 22	Běžné výdaje	2 992,40	3 217,40	2 634,31	114,40	88,03	81,88
	Kapitálové výdaje	4 998,00	8 991,10	8 989,64	216,70	179,86	99,98
	CELKEM VÝDAJE	7 990,40	12 208,50	11 623,95	331,10	145,47	95,21
MC Praha - Běchovice	Běžné výdaje	2 414,00	3 067,40	2 462,15	338,80	101,99	80,27
	Kapitálové výdaje	240,00	7 594,50	6 823,14	1 704,50	*****	89,84
	CELKEM VÝDAJE	2 654,00	10 661,90	9 285,29	2 043,30	349,86	87,09
MC Praha - Benice	Běžné výdaje	470,00	410,00	407,13	40,00	86,62	99,30
	Kapitálové výdaje	0,00	167,60	167,59	63,50	*****	99,99

BĚŽNÉ A KAPITÁLOVÉ VÝDAJE ČLENĚNÉ PODLE ORJ k 31.12.2014**Hlavní město Praha celkem - v tis. Kč****02 - Městská infrastruktura**

		Rozpočet schválený	Rozpočet upravený	Skutečnost	Upravy rozpočtu	%plnění	%plnění
	CELKEM VÝDAJE	470,00	577,60	574,72	103,50	122,28	99,50
MC Praha - Březiněves	Běžné výdaje	1 010,00	1 005,00	766,86	-10,00	75,93	76,30
	Kapitálové výdaje	0,00	0,00	0,00	0,00	*****	*****
	CELKEM VÝDAJE	1 010,00	1 005,00	766,86	-10,00	75,93	76,30
MC Praha - Čakovice	Běžné výdaje	11 822,00	12 853,70	12 605,53	831,70	106,63	98,07
	Kapitálové výdaje	1 850,00	2 341,30	3 604,97	491,30	194,86	153,97
	CELKEM VÝDAJE	13 672,00	15 195,00	16 210,50	1 323,00	118,57	106,68
MC Praha - Dáblice	Běžné výdaje	3 127,50	3 307,50	2 660,33	100,00	85,06	80,43
	Kapitálové výdaje	0,00	0,00	0,00	0,00	*****	*****
	CELKEM VÝDAJE	3 127,50	3 307,50	2 660,33	100,00	85,06	80,43
MC Praha - Dolní Chabry	Běžné výdaje	550,00	550,00	506,33	0,00	92,06	92,06
	Kapitálové výdaje	0,00	0,00	20,00	0,00	*****	*****
	CELKEM VÝDAJE	550,00	550,00	526,33	0,00	95,70	95,70
MC Praha Dolní Měcholupy	Běžné výdaje	920,00	920,00	747,17	0,00	81,21	81,21
	Kapitálové výdaje	0,00	300,00	229,90	0,00	*****	76,63
	CELKEM VÝDAJE	920,00	1 220,00	977,07	0,00	106,20	80,09
MC Praha Dolní Počernice	Běžné výdaje	590,00	1 139,60	981,60	361,00	166,37	86,14
	Kapitálové výdaje	0,00	3 000,00	2 204,44	500,00	*****	73,48
	CELKEM VÝDAJE	590,00	4 139,60	3 186,04	861,00	540,01	76,96
MC Praha - Dubeč	Běžné výdaje	1 346,00	1 455,00	1 024,94	-10,00	76,15	70,44
	Kapitálové výdaje	0,00	364,00	2,42	364,00	*****	0,66
	CELKEM VÝDAJE	1 346,00	1 819,00	1 027,36	354,00	76,33	56,48
MC Praha - Klánovice	Běžné výdaje	1 700,00	1 863,00	1 695,86	113,00	99,76	91,03
	Kapitálové výdaje	1 324,00	4 890,80	4 890,82	3 305,40	369,40	100,00
	CELKEM VÝDAJE	3 024,00	6 753,80	6 586,68	3 418,40	217,81	97,53

BĚŽNÉ A KAPITÁLOVÉ VÝDAJE ČLENĚNÉ PODLE ORJ k 31.12.2014**Hlavní město Praha celkem - v tis. Kč****02 - Městská infrastruktura**

		Rozpočet schválený	Rozpočet upravený	Skutečnost	Upravy rozpočtu	%plnění	%plnění
MC Praha - Koloděje	Běžné výdaje	701,00	713,10	834,77	12,10	119,08	117,06
	Kapitálové výdaje	0,00	0,00	0,00	0,00	*****	*****
	CELKEM VÝDAJE	701,00	713,10	834,77	12,10	119,08	117,06
MC Praha - Kolovraty	Běžné výdaje	980,00	990,90	988,54	10,90	100,87	99,76
	Kapitálové výdaje	0,00	0,00	0,00	0,00	*****	*****
	CELKEM VÝDAJE	980,00	990,90	988,54	10,90	100,87	99,76
MC Praha - Královice	Běžné výdaje	270,00	270,00	210,52	0,00	77,97	77,97
	Kapitálové výdaje	0,00	0,00	0,00	0,00	*****	*****
	CELKEM VÝDAJE	270,00	270,00	210,52	0,00	77,97	77,97
MC Praha - Křeslice	Běžné výdaje	1 245,50	1 670,50	1 472,07	25,00	118,19	88,12
	Kapitálové výdaje	50,00	0,00	0,00	-50,00	0,00	*****
	CELKEM VÝDAJE	1 295,50	1 670,50	1 472,07	-25,00	113,63	88,12
MC Praha - Kunratice	Běžné výdaje	3 034,00	4 434,00	2 379,54	1 400,00	78,43	53,67
	Kapitálové výdaje	310,00	2 646,20	2 541,79	2 336,20	819,93	96,05
	CELKEM VÝDAJE	3 344,00	7 080,20	4 921,33	3 736,20	147,17	69,51
MC Praha - Libuš	Běžné výdaje	1 820,00	1 736,50	1 482,37	106,50	81,45	85,37
	Kapitálové výdaje	1 970,00	392,20	172,67	200,30	8,76	44,03
	CELKEM VÝDAJE	3 790,00	2 128,70	1 655,04	306,80	43,67	77,75
MC Praha - Lipence	Běžné výdaje	1 110,00	1 154,70	1 102,92	0,00	99,36	95,52
	Kapitálové výdaje	50,00	628,50	477,48	45,00	954,96	75,97
	CELKEM VÝDAJE	1 160,00	1 783,20	1 580,40	45,00	136,24	88,63
MC Praha - Lochkov	Běžné výdaje	203,00	373,80	374,23	40,30	184,35	100,12
	Kapitálové výdaje	0,00	0,00	0,00	0,00	*****	*****
	CELKEM VÝDAJE	203,00	373,80	374,23	40,30	184,35	100,12
MC Praha - Lysolaje	Běžné výdaje	587,00	964,40	725,95	-72,50	123,67	75,27

BĚŽNÉ A KAPITÁLOVÉ VÝDAJE ČLENĚNÉ PODLE ORJ k 31.12.2014

Hlavní město Praha celkem - v tis. Kč

02 - Městská infrastruktura

		Rozpočet schválený	Rozpočet upravený	Skutečnost	Upravy rozpočtu	%plnění	%plnění
	Kapitálové výdaje	290,00	329,40	235,22	-1 103,00	81,11	71,41
	CELKEM VÝDAJE	877,00	1 293,80	961,17	-1 175,50	109,60	74,29
MC Praha - Nebušice	Běžné výdaje	165,00	136,00	70,52	-29,00	42,74	51,85
	Kapitálové výdaje	0,00	400,00	502,63	0,00	*****	125,66
	CELKEM VÝDAJE	165,00	536,00	573,15	-29,00	347,36	106,93
MC Praha - Nedvězí	Běžné výdaje	75,00	63,00	60,87	-12,00	81,16	96,62
	Kapitálové výdaje	0,00	49,00	48,40	0,00	*****	98,78
	CELKEM VÝDAJE	75,00	112,00	109,27	-12,00	145,69	97,56
MC Praha - Petrovice	Běžné výdaje	2 578,00	3 053,40	2 930,53	475,40	113,67	95,98
	Kapitálové výdaje	0,00	984,10	593,20	0,00	*****	60,28
	CELKEM VÝDAJE	2 578,00	4 037,50	3 523,73	475,40	136,68	87,28
MC Praha-Přední Kopanina	Běžné výdaje	166,70	423,00	419,60	-118,50	251,71	99,20
	Kapitálové výdaje	0,00	323,50	323,29	32,50	*****	99,94
	CELKEM VÝDAJE	166,70	746,50	742,89	-86,00	445,64	99,52
MC Praha - Řeporyje	Běžné výdaje	885,00	1 051,20	941,02	166,20	106,33	89,52
	Kapitálové výdaje	360,00	3 118,50	3 030,76	2 551,50	841,88	97,19
	CELKEM VÝDAJE	1 245,00	4 169,70	3 971,78	2 717,70	319,02	95,25
MC Praha - Satalice	Běžné výdaje	738,00	804,00	780,51	-14,20	105,76	97,08
	Kapitálové výdaje	0,00	113,90	0,00	113,90	*****	0,00
	CELKEM VÝDAJE	738,00	917,90	780,51	99,70	105,76	85,03
MC Praha - Slivenec	Běžné výdaje	990,00	1 343,30	1 156,06	84,00	116,77	86,06
	Kapitálové výdaje	0,00	3 800,30	3 845,99	0,00	*****	101,20
	CELKEM VÝDAJE	990,00	5 143,60	5 002,05	84,00	505,26	97,25
MC Praha - Suchdol	Běžné výdaje	1 400,00	2 265,70	1 418,95	730,50	101,35	62,63
	Kapitálové výdaje	0,00	0,00	0,00	0,00	*****	*****

BĚŽNÉ A KAPITÁLOVÉ VÝDAJE ČLENĚNÉ PODLE ORJ k 31.12.2014**Hlavní město Praha celkem - v tis. Kč****02 - Městská infrastruktura**

		Rozpočet schválený	Rozpočet upravený	Skutečnost	Upravy rozpočtu	%plnění	%plnění
	CELKEM VÝDAJE	1 400,00	2 265,70	1 418,95	730,50	101,35	62,63
MC Praha - Seberov	Běžné výdaje	1 157,00	1 215,00	1 166,73	48,00	100,84	96,03
	Kapitálové výdaje	0,00	0,00	0,00	0,00	*****	*****
	CELKEM VÝDAJE	1 157,00	1 215,00	1 166,73	48,00	100,84	96,03
MC Praha - Štěrboholy	Běžné výdaje	3 042,60	3 237,20	2 840,59	-333,10	93,36	87,75
	Kapitálové výdaje	100,50	1 733,20	1 733,10	0,00	*****	99,99
	CELKEM VÝDAJE	3 143,10	4 970,40	4 573,69	-333,10	145,52	92,02
MC Praha - Troja	Běžné výdaje	3 318,70	4 136,90	1 136,31	-100,00	34,24	27,47
	Kapitálové výdaje	9 420,20	9 420,20	2 269,63	0,00	24,09	24,09
	CELKEM VÝDAJE	12 738,90	13 557,10	3 405,94	-100,00	26,74	25,12
MC Praha Ujezd u Průhonice	Běžné výdaje	415,40	815,40	509,27	0,00	122,60	62,46
	Kapitálové výdaje	0,00	0,00	0,00	0,00	*****	*****
	CELKEM VÝDAJE	415,40	815,40	509,27	0,00	122,60	62,46
MC Praha - Velká Chuchle	Běžné výdaje	205,00	404,60	375,51	0,00	183,18	92,81
	Kapitálové výdaje	0,00	0,00	0,00	0,00	*****	*****
	CELKEM VÝDAJE	205,00	404,60	375,51	0,00	183,18	92,81
MC Praha - Vinoř	Běžné výdaje	1 000,00	1 439,00	1 393,59	119,00	139,36	96,84
	Kapitálové výdaje	0,00	50,00	48,16	0,00	*****	96,32
	CELKEM VÝDAJE	1 000,00	1 489,00	1 441,75	119,00	144,18	96,83
MC Praha - Zbraslav	Běžné výdaje	2 030,00	2 500,00	2 452,36	0,00	120,81	98,09
	Kapitálové výdaje	2 170,00	3 370,00	2 406,74	1 200,00	110,91	71,42
	CELKEM VÝDAJE	4 200,00	5 870,00	4 859,10	1 200,00	115,69	82,78
MC Praha - Zličín	Běžné výdaje	5 805,00	6 718,20	3 995,97	0,00	68,84	59,48
	Kapitálové výdaje	900,00	150,00	62,27	-750,00	6,92	41,51
	CELKEM VÝDAJE	6 705,00	6 868,20	4 058,24	-750,00	60,53	59,09

BĚŽNÉ A KAPITÁLOVÉ VÝDAJE ČLENĚNÉ PODLE ORJ k 31.12.2014
Hlavní město Praha celkem - v tis. Kč

02 - Městská infrastruktura

		Rozpočet schválený	Rozpočet upravený	Skutečnost	Upravy rozpočtu	%plnění	%plnění
HMP-MČ celkem:		1 427 468,20	1 836 778,40	1 443 983,46	25 078,50	101,16	78,62
H.M. PRAHA celkem:		4 443 828,60	4 496 968,90	4 008 988,34	-699 012,90	90,21	89,15

BĚŽNÉ A KAPITÁLOVÉ VÝDAJE ČLENĚNÉ PODLE ORJ k 31.12.2014
Hlavní město Praha celkem - v tis. Kč

03 - Doprava

		Rozpočet schválený 2014	Rozpočet upravený k 31.12.2014	Skutečnost k 31.12.2014	Upravy rozpočtu 1.10.- 31.12.2014	%plnění k SR	%plnění k RU
MHMP vlastní	Běžné výdaje	15 764 008,80	16 476 162,50	16 347 656,52	-70 838,20	103,70	99,22
	Kapitálové výdaje	6 523 191,30	11 828 612,10	10 555 312,34	-264 369,00	161,81	89,24
	CELKEM VÝDAJE	22 287 200,10	28 304 774,60	26 902 968,86	-335 207,20	120,71	95,05
Městská část Praha 1	Běžné výdaje	21 300,00	33 781,10	32 914,02	200,00	154,53	97,43
	Kapitálové výdaje	32 800,00	15 254,60	6 248,06	-9 244,30	19,05	40,96
	CELKEM VÝDAJE	54 100,00	49 035,70	39 162,08	-9 044,30	72,39	79,86
Městská část Praha 2	Běžné výdaje	3 074,00	174,00	100,00	-2 900,00	3,25	57,47
	Kapitálové výdaje	5 386,80	0,00	0,00	0,00	0,00	*****
	CELKEM VÝDAJE	8 460,80	174,00	100,00	-2 900,00	1,18	57,47
Městská část Praha 3	Běžné výdaje	530,00	530,00	191,76	0,00	36,18	36,18
	Kapitálové výdaje	17 500,00	12 500,00	133,10	0,00	0,76	1,06
	CELKEM VÝDAJE	18 030,00	13 030,00	324,86	0,00	1,80	2,49
MC Praha 4	Běžné výdaje	10 070,00	6 131,00	6 090,78	-4 043,00	60,48	99,34
	Kapitálové výdaje	13 771,00	13 688,10	9 064,68	-122,00	65,82	66,22
	CELKEM VÝDAJE	23 841,00	19 819,10	15 155,46	-4 165,00	63,57	76,47
Městská část Praha 5	Běžné výdaje	10 600,00	3 389,50	2 065,45	-418,10	19,49	60,94
	Kapitálové výdaje	156,10	156,10	156,05	0,00	99,97	99,97
	CELKEM VÝDAJE	10 756,10	3 545,60	2 221,50	-418,10	20,65	62,66
Městská část Praha 6	Běžné výdaje	111 442,00	57 756,00	54 871,99	1 519,00	49,24	95,01
	Kapitálové výdaje	10 900,00	2 095,10	1 645,54	-3 950,00	15,10	78,54
	CELKEM VÝDAJE	122 342,00	59 851,10	56 517,53	-2 431,00	46,20	94,43
Městská část Praha 7	Běžné výdaje	22 035,30	21 615,50	20 471,33	0,00	92,90	94,71
	Kapitálové výdaje	14 000,00	8 000,00	7 262,44	0,00	51,87	90,78
	CELKEM VÝDAJE	36 035,30	29 615,50	27 733,77	0,00	76,96	93,65

BĚŽNÉ A KAPITÁLOVÉ VÝDAJE ČLENĚNÉ PODLE ORJ k 31.12.2014
Hlavní město Praha celkem - v tis. Kč

03 - Doprava

		Rozpočet schválený	Rozpočet upravený	Skutečnost	Upravy rozpočtu	%plnění	%plnění
Městská část Praha 8	Běžné výdaje	62 370,00	11 880,00	10 987,39	-40,00	17,62	92,49
	Kapitálové výdaje	0,00	0,00	0,00	0,00	*****	*****
	CELKEM VÝDAJE	62 370,00	11 880,00	10 987,39	-40,00	17,62	92,49
Městská část Praha 9	Běžné výdaje	2 590,00	6 123,10	5 352,71	909,50	206,67	87,42
	Kapitálové výdaje	33 310,00	30 297,30	7 887,06	-602,80	23,68	26,03
	CELKEM VÝDAJE	35 900,00	36 420,40	13 239,77	306,70	36,88	36,35
UMC Praha 10	Běžné výdaje	15 700,00	2 250,00	831,81	300,00	5,30	36,97
	Kapitálové výdaje	144 500,00	22 968,00	12 904,82	-2 201,00	8,93	56,19
	CELKEM VÝDAJE	160 200,00	25 218,00	13 736,63	-1 901,00	8,57	54,47
MČ Praha 11	Běžné výdaje	5 090,00	5 772,00	5 648,59	131,00	110,97	97,86
	Kapitálové výdaje	1 773,00	650,00	648,37	-448,00	36,57	99,75
	CELKEM VÝDAJE	6 863,00	6 422,00	6 296,96	-317,00	91,75	98,05
Městská část Praha 12	Běžné výdaje	9 449,00	9 949,00	7 109,64	400,00	75,24	71,46
	Kapitálové výdaje	0,00	97,00	97,00	0,00	*****	100,00
	CELKEM VÝDAJE	9 449,00	10 046,00	7 206,64	400,00	76,27	71,74
Městská část Praha 13	Běžné výdaje	7 102,60	7 403,90	4 863,83	300,00	68,48	65,69
	Kapitálové výdaje	0,00	5 998,70	5 380,09	0,00	*****	89,69
	CELKEM VÝDAJE	7 102,60	13 402,60	10 243,92	300,00	144,23	76,43
Městská část Praha 14	Běžné výdaje	7 100,00	6 884,20	4 595,60	16,00	64,73	66,76
	Kapitálové výdaje	6 000,00	4 916,40	4 915,91	-1 826,70	81,93	99,99
	CELKEM VÝDAJE	13 100,00	11 800,60	9 511,51	-1 810,70	72,61	80,60
Městská část Praha 15	Běžné výdaje	4 530,00	3 930,00	1 440,38	0,00	31,80	36,65
	Kapitálové výdaje	35 455,00	34 440,70	30 208,81	698,60	85,20	87,71
	CELKEM VÝDAJE	39 985,00	38 370,70	31 649,19	698,60	79,15	82,48
Městská část Praha 16	Běžné výdaje	736,00	1 689,10	1 780,03	586,00	241,85	105,38

BĚŽNÉ A KAPITÁLOVÉ VÝDAJE ČLENĚNÉ PODLE ORJ k 31.12.2014**Hlavní město Praha celkem - v tis. Kč****03 - Doprava**

		Rozpočet schválený	Rozpočet upravený	Skutečnost	Upravy rozpočtu	%plnění	%plnění
	Kapitálové výdaje	650,00	7 201,10	6 660,31	1 382,00	*****	92,49
	CELKEM VÝDAJE	1 386,00	8 890,20	8 440,34	1 968,00	608,97	94,94
MC Praha 17	Běžné výdaje	23 204,00	8 088,50	4 742,66	0,00	20,44	58,63
	Kapitálové výdaje	1 800,00	19 635,80	5 243,26	0,00	291,29	26,70
	CELKEM VÝDAJE	25 004,00	27 724,30	9 985,92	0,00	39,94	36,02
MC Praha 18	Běžné výdaje	7 530,00	8 154,00	6 279,96	500,00	83,40	77,02
	Kapitálové výdaje	7 140,00	7 303,00	6 819,80	0,00	95,52	93,38
	CELKEM VÝDAJE	14 670,00	15 457,00	13 099,76	500,00	89,30	84,75
Městská část Praha 19	Běžné výdaje	1 180,00	1 273,90	1 272,39	93,90	107,83	99,88
	Kapitálové výdaje	200,00	756,10	751,26	126,10	375,63	99,36
	CELKEM VÝDAJE	1 380,00	2 030,00	2 023,65	220,00	146,64	99,69
Městská část Praha 20	Běžné výdaje	6 142,50	18 223,30	4 658,65	-10,00	75,84	25,56
	Kapitálové výdaje	0,00	2 035,20	1 650,44	-170,70	*****	81,09
	CELKEM VÝDAJE	6 142,50	20 258,50	6 309,09	-180,70	102,71	31,14
Městská část Praha 21	Běžné výdaje	4 500,00	5 166,60	4 471,74	-540,00	99,37	86,55
	Kapitálové výdaje	1 750,00	2 318,60	2 147,75	168,60	122,73	92,63
	CELKEM VÝDAJE	6 250,00	7 485,20	6 619,49	-371,40	105,91	88,43
MC Praha 22	Běžné výdaje	4 318,50	6 203,20	3 881,32	1 960,80	89,88	62,57
	Kapitálové výdaje	4 054,50	2 521,60	765,79	-1 564,40	18,89	30,37
	CELKEM VÝDAJE	8 373,00	8 724,80	4 647,11	396,40	55,50	53,26
MC Praha - Běchovice	Běžné výdaje	0,00	0,00	0,00	0,00	*****	*****
	Kapitálové výdaje	0,00	0,00	0,00	0,00	*****	*****
	CELKEM VÝDAJE	0,00	0,00	0,00	0,00	*****	*****
MC Praha - Benice	Běžné výdaje	0,00	130,00	115,61	0,00	*****	88,93
	Kapitálové výdaje	0,00	0,00	0,00	0,00	*****	*****

BĚŽNÉ A KAPITÁLOVÉ VÝDAJE ČLENĚNÉ PODLE ORJ k 31.12.2014**Hlavní město Praha celkem - v tis. Kč****03 - Doprava**

		Rozpočet schválený	Rozpočet upravený	Skutečnost	Upravy rozpočtu	%plnění	%plnění
	CELKEM VÝDAJE	0,00	130,00	115,61	0,00	*****	88,93
MC Praha - Březiněves	Běžné výdaje	1 210,00	882,00	242,26	-328,00	20,02	27,47
	Kapitálové výdaje	0,00	0,00	0,00	0,00	*****	*****
	CELKEM VÝDAJE	1 210,00	882,00	242,26	-328,00	20,02	27,47
MC Praha - Čakovice	Běžné výdaje	2 220,00	2 957,90	1 690,89	737,90	76,17	57,17
	Kapitálové výdaje	5 700,00	4 962,10	343,27	-737,90	6,02	6,92
	CELKEM VÝDAJE	7 920,00	7 920,00	2 034,16	0,00	25,68	25,68
MC Praha - Dáblice	Běžné výdaje	1 472,00	1 472,00	1 009,54	0,00	68,58	68,58
	Kapitálové výdaje	625,00	670,00	528,06	0,00	84,49	78,81
	CELKEM VÝDAJE	2 097,00	2 142,00	1 537,60	0,00	73,32	71,78
MC Praha - Dolní Chabry	Běžné výdaje	400,00	400,00	307,05	0,00	76,76	76,76
	Kapitálové výdaje	0,00	0,00	0,00	0,00	*****	*****
	CELKEM VÝDAJE	400,00	400,00	307,05	0,00	76,76	76,76
MC Praha Dolní Měcholupy	Běžné výdaje	640,00	640,00	150,05	0,00	23,45	23,45
	Kapitálové výdaje	0,00	0,00	0,00	0,00	*****	*****
	CELKEM VÝDAJE	640,00	640,00	150,05	0,00	23,45	23,45
MC Praha Dolní Počernice	Běžné výdaje	366,00	1 134,00	519,21	400,00	141,86	45,79
	Kapitálové výdaje	2 320,00	2 320,00	2 300,57	0,00	99,16	99,16
	CELKEM VÝDAJE	2 686,00	3 454,00	2 819,78	400,00	104,98	81,64
MC Praha - Dubeč	Běžné výdaje	686,00	806,30	242,43	69,90	35,34	30,07
	Kapitálové výdaje	0,00	126,10	126,04	-69,90	*****	99,95
	CELKEM VÝDAJE	686,00	932,40	368,47	0,00	53,71	39,52
MC Praha - Klánovice	Běžné výdaje	865,00	711,00	651,91	-154,00	75,37	91,69
	Kapitálové výdaje	0,00	0,00	0,00	0,00	*****	*****
	CELKEM VÝDAJE	865,00	711,00	651,91	-154,00	75,37	91,69

BĚŽNÉ A KAPITÁLOVÉ VÝDAJE ČLENĚNÉ PODLE ORJ k 31.12.2014**Hlavní město Praha celkem - v tis. Kč****03 - Doprava**

		Rozpočet schválený	Rozpočet upravený	Skutečnost	Upravy rozpočtu	%plnění	%plnění
MC Praha - Koloděje	Běžné výdaje	10,00	3,90	3,89	-8,60	38,90	99,74
	Kapitálové výdaje	0,00	0,00	0,00	0,00	*****	*****
	CELKEM VÝDAJE	10,00	3,90	3,89	-8,60	38,90	99,74
MC Praha - Kolovraty	Běžné výdaje	700,00	584,00	553,29	-116,00	79,04	94,74
	Kapitálové výdaje	0,00	0,00	0,00	0,00	*****	*****
	CELKEM VÝDAJE	700,00	584,00	553,29	-116,00	79,04	94,74
MC Praha - Královice	Běžné výdaje	105,00	105,00	45,46	0,00	43,30	43,30
	Kapitálové výdaje	0,00	0,00	0,00	0,00	*****	*****
	CELKEM VÝDAJE	105,00	105,00	45,46	0,00	43,30	43,30
MC Praha - Křeslice	Běžné výdaje	1 000,00	1 440,00	1 439,50	440,00	143,95	99,97
	Kapitálové výdaje	243,00	94,00	93,90	-149,00	38,64	99,89
	CELKEM VÝDAJE	1 243,00	1 534,00	1 533,40	291,00	123,36	99,96
MC Praha - Kunratice	Běžné výdaje	4 102,00	6 072,00	4 927,43	1 470,00	120,12	81,15
	Kapitálové výdaje	10 613,00	8 209,00	7 073,92	-2 824,00	66,65	86,17
	CELKEM VÝDAJE	14 715,00	14 281,00	12 001,35	-1 354,00	81,56	84,04
MC Praha - Libuš	Běžné výdaje	770,00	770,00	474,92	0,00	61,68	61,68
	Kapitálové výdaje	0,00	0,00	0,00	0,00	*****	*****
	CELKEM VÝDAJE	770,00	770,00	474,92	0,00	61,68	61,68
MC Praha - Lipence	Běžné výdaje	150,00	272,20	161,15	-3,00	107,43	59,20
	Kapitálové výdaje	0,00	0,00	0,00	0,00	*****	*****
	CELKEM VÝDAJE	150,00	272,20	161,15	-3,00	107,43	59,20
MC Praha - Lochkov	Běžné výdaje	80,00	124,60	124,20	34,60	155,25	99,68
	Kapitálové výdaje	0,00	0,00	0,00	0,00	*****	*****
	CELKEM VÝDAJE	80,00	124,60	124,20	34,60	155,25	99,68
MC Praha - Lysolaje	Běžné výdaje	1 043,00	1 089,20	1 049,19	-70,20	100,59	96,33

BĚŽNÉ A KAPITÁLOVÉ VÝDAJE ČLENĚNÉ PODLE ORJ k 31.12.2014**Hlavní město Praha celkem - v tis. Kč****03 - Doprava**

		Rozpočet schválený	Rozpočet upravený	Skutečnost	Upravy rozpočtu	%plnění	%plnění
	Kapitálové výdaje	80,00	64,60	64,57	0,00	80,71	99,95
	CELKEM VÝDAJE	1 123,00	1 153,80	1 113,76	-70,20	99,18	96,53
MC Praha - Nebušice	Běžné výdaje	1 189,00	1 189,20	817,57	0,20	68,76	68,75
	Kapitálové výdaje	100,00	100,00	0,00	0,00	0,00	0,00
	CELKEM VÝDAJE	1 289,00	1 289,20	817,57	0,20	63,43	63,42
MC Praha - Nedvězí	Běžné výdaje	85,00	48,00	43,57	-12,00	51,26	90,77
	Kapitálové výdaje	0,00	0,00	0,00	0,00	*****	*****
	CELKEM VÝDAJE	85,00	48,00	43,57	-12,00	51,26	90,77
MC Praha - Petrovice	Běžné výdaje	2 300,00	1 180,50	1 076,19	-953,00	46,79	91,16
	Kapitálové výdaje	70,00	0,00	0,00	-70,00	0,00	*****
	CELKEM VÝDAJE	2 370,00	1 180,50	1 076,19	-1 023,00	45,41	91,16
MC Praha-Přední Kopanina	Běžné výdaje	354,00	687,80	610,31	-380,70	172,40	88,73
	Kapitálové výdaje	4,00	304,00	304,00	-190,90	*****	100,00
	CELKEM VÝDAJE	358,00	991,80	914,31	-571,60	255,39	92,19
MC Praha - Řeporyje	Běžné výdaje	1 464,20	1 949,30	1 078,35	177,60	73,65	55,32
	Kapitálové výdaje	0,00	20,00	18,72	20,00	*****	93,60
	CELKEM VÝDAJE	1 464,20	1 969,30	1 097,07	197,60	74,93	55,71
MC Praha - Satalice	Běžné výdaje	116,00	324,00	320,92	0,00	276,66	99,05
	Kapitálové výdaje	0,00	0,00	0,00	0,00	*****	*****
	CELKEM VÝDAJE	116,00	324,00	320,92	0,00	276,66	99,05
MC Praha - Slivenec	Běžné výdaje	760,00	656,30	629,36	22,00	82,81	95,90
	Kapitálové výdaje	3 300,00	3 057,00	2 546,96	-323,00	77,18	83,32
	CELKEM VÝDAJE	4 060,00	3 713,30	3 176,32	-301,00	78,23	85,54
MC Praha - Suchdol	Běžné výdaje	800,00	2 628,00	2 599,75	-910,00	324,97	98,93
	Kapitálové výdaje	0,00	290,00	272,18	290,00	*****	93,86

BĚŽNÉ A KAPITÁLOVÉ VÝDAJE ČLENĚNÉ PODLE ORJ k 31.12.2014
Hlavní město Praha celkem - v tis. Kč

03 - Doprava

		Rozpočet schválený	Rozpočet upravený	Skutečnost	Upravy rozpočtu	%plnění	%plnění
	CELKEM VÝDAJE	800,00	2 918,00	2 871,93	-620,00	358,99	98,42
MC Praha - Seberov	Běžné výdaje	351,00	243,00	179,46	0,00	51,13	73,85
	Kapitálové výdaje	0,00	12 415,00	12 414,26	15,00	*****	99,99
	CELKEM VÝDAJE	351,00	12 658,00	12 593,72	15,00	*****	99,49
MC Praha - Štěrboholy	Běžné výdaje	0,00	0,00	0,00	0,00	*****	*****
	Kapitálové výdaje	0,00	0,00	0,00	0,00	*****	*****
	CELKEM VÝDAJE	0,00	0,00	0,00	0,00	*****	*****
MC Praha - Troja	Běžné výdaje	0,00	0,00	0,00	0,00	*****	*****
	Kapitálové výdaje	0,00	0,00	0,00	0,00	*****	*****
	CELKEM VÝDAJE	0,00	0,00	0,00	0,00	*****	*****
MC Praha Ujezd u Průhonice	Běžné výdaje	0,00	0,00	0,00	0,00	*****	*****
	Kapitálové výdaje	0,00	0,00	0,00	0,00	*****	*****
	CELKEM VÝDAJE	0,00	0,00	0,00	0,00	*****	*****
MC Praha - Velká Chuchle	Běžné výdaje	2 204,00	2 690,10	2 179,13	53,00	98,87	81,01
	Kapitálové výdaje	120,00	1 509,00	1 415,54	-53,00	*****	93,81
	CELKEM VÝDAJE	2 324,00	4 199,10	3 594,67	0,00	154,68	85,61
MC Praha - Vinoř	Běžné výdaje	431,00	431,00	298,54	0,00	69,27	69,27
	Kapitálové výdaje	1 750,00	1 300,00	204,81	0,00	11,70	15,75
	CELKEM VÝDAJE	2 181,00	1 731,00	503,35	0,00	23,08	29,08
MC Praha - Zbraslav	Běžné výdaje	4 500,00	4 840,00	4 826,29	40,00	107,25	99,72
	Kapitálové výdaje	0,00	0,00	0,00	0,00	*****	*****
	CELKEM VÝDAJE	4 500,00	4 840,00	4 826,29	40,00	107,25	99,72
MC Praha - Zličín	Běžné výdaje	850,00	1 199,80	801,46	0,00	94,29	66,80
	Kapitálové výdaje	2 730,00	2 380,00	352,13	-350,00	12,90	14,80
	CELKEM VÝDAJE	3 580,00	3 579,80	1 153,59	-350,00	32,22	32,22

BĚŽNÉ A KAPITÁLOVÉ VÝDAJE ČLENĚNÉ PODLE ORJ k 31.12.2014
Hlavní město Praha celkem - v tis. Kč

03 - Doprava

		Rozpočet schválený	Rozpočet upravený	Skutečnost	Upravy rozpočtu	%plnění	%plnění
HMP-MČ celkem:		730 618,50	494 683,20	352 440,38	-22 722,50	48,24	71,25
H.M. PRAHA celkem:		23 017 818,60	28 799 457,80	27 255 409,24	-357 929,70	118,41	94,64

BĚŽNÉ A KAPITÁLOVÉ VÝDAJE ČLENĚNÉ PODLE ORJ k 31.12.2014

Hlavní město Praha celkem - v tis. Kč

04 - Školství, mládež a sport

		Rozpočet schválený 2014	Rozpočet upravený k 31.12.2014	Skutečnost k 31.12.2014	Upravy rozpočtu 1.10.- 31.12.2014	%plnění k SR	%plnění k RU
MHMP vlastní	Běžné výdaje	9 843 935,80	11 465 568,10	11 397 621,69	388 011,60	115,78	99,41
	Kapitálové výdaje	548 057,00	303 832,90	279 577,22	-86 501,60	51,01	92,02
	CELKEM VÝDAJE	10 391 992,80	11 769 401,00	11 677 198,91	301 510,00	112,37	99,22
Městská část Praha 1	Běžné výdaje	96 250,00	124 452,20	101 247,31	-2 974,30	105,19	81,35
	Kapitálové výdaje	3 500,00	16 329,60	8 602,07	6 843,00	245,77	52,68
	CELKEM VÝDAJE	99 750,00	140 781,80	109 849,38	3 868,70	110,12	78,03
Městská část Praha 2	Běžné výdaje	86 528,90	98 875,60	92 672,78	2 533,20	107,10	93,73
	Kapitálové výdaje	22 380,00	29 058,10	23 808,33	1 077,70	106,38	81,93
	CELKEM VÝDAJE	108 908,90	127 933,70	116 481,11	3 610,90	106,95	91,05
Městská část Praha 3	Běžné výdaje	105 368,10	155 572,00	142 503,28	17 926,60	135,24	91,60
	Kapitálové výdaje	150 700,00	157 664,20	117 094,18	5 108,90	77,70	74,27
	CELKEM VÝDAJE	256 068,10	313 236,20	259 597,46	23 035,50	101,38	82,88
MC Praha 4	Běžné výdaje	139 915,00	178 702,40	167 510,39	6 061,80	119,72	93,74
	Kapitálové výdaje	100 921,00	247 565,70	120 129,10	-4 572,20	119,03	48,52
	CELKEM VÝDAJE	240 836,00	426 268,10	287 639,49	1 489,60	119,43	67,48
Městská část Praha 5	Běžné výdaje	116 982,50	145 889,40	125 768,37	13 938,60	107,51	86,21
	Kapitálové výdaje	231 956,10	287 363,10	174 895,72	8 006,90	75,40	60,86
	CELKEM VÝDAJE	348 938,60	433 252,50	300 664,09	21 945,50	86,17	69,40
Městská část Praha 6	Běžné výdaje	146 104,00	180 911,30	174 229,11	10 441,40	119,25	96,31
	Kapitálové výdaje	110 200,00	145 448,00	120 582,37	2 099,10	109,42	82,90
	CELKEM VÝDAJE	256 304,00	326 359,30	294 811,48	12 540,50	115,02	90,33
Městská část Praha 7	Běžné výdaje	54 526,60	80 063,70	58 293,76	13 720,30	106,91	72,81
	Kapitálové výdaje	30 106,00	32 706,00	22 939,28	0,00	76,20	70,14
	CELKEM VÝDAJE	84 632,60	112 769,70	81 233,04	13 720,30	95,98	72,03

BĚŽNÉ A KAPITÁLOVÉ VÝDAJE ČLENĚNÉ PODLE ORJ k 31.12.2014**Hlavní město Praha celkem - v tis. Kč****04 - Školství, mládež a sport**

		Rozpočet schválený	Rozpočet upravený	Skutečnost	Upravy rozpočtu	%plnění	%plnění
Městská část Praha 8	Běžné výdaje	186 776,00	254 577,10	230 134,89	22 214,60	123,21	90,40
	Kapitálové výdaje	198 674,00	279 803,50	112 490,07	81 966,30	56,62	40,20
	CELKEM VÝDAJE	385 450,00	534 380,60	342 624,96	104 180,90	88,89	64,12
Městská část Praha 9	Běžné výdaje	57 677,70	74 516,20	73 349,40	2 190,80	127,17	98,43
	Kapitálové výdaje	70 735,00	99 531,50	76 155,11	-6 549,30	107,66	76,51
	CELKEM VÝDAJE	128 412,70	174 047,70	149 504,51	-4 358,50	116,43	85,90
UMC Praha 10	Běžné výdaje	198 553,00	240 963,90	220 461,21	19 958,70	111,03	91,49
	Kapitálové výdaje	348 595,00	449 199,10	238 213,28	75 944,10	68,34	53,03
	CELKEM VÝDAJE	547 148,00	690 163,00	458 674,49	95 902,80	83,83	66,46
MČ Praha 11	Běžné výdaje	93 974,00	148 353,00	140 276,62	16 269,20	149,27	94,56
	Kapitálové výdaje	153 711,00	228 508,10	228 274,38	-27 245,90	148,51	99,90
	CELKEM VÝDAJE	247 685,00	376 861,10	368 551,00	-10 976,70	148,80	97,79
Městská část Praha 12	Běžné výdaje	76 061,00	95 910,60	91 447,83	5 331,80	120,23	95,35
	Kapitálové výdaje	52 912,00	93 136,30	29 927,88	27 422,40	56,56	32,13
	CELKEM VÝDAJE	128 973,00	189 046,90	121 375,71	32 754,20	94,11	64,20
Městská část Praha 13	Běžné výdaje	61 036,40	97 550,80	87 653,66	14 588,50	143,61	89,85
	Kapitálové výdaje	12 971,50	192 805,70	177 301,18	2 880,60	*****	91,96
	CELKEM VÝDAJE	74 007,90	290 356,50	264 954,84	17 469,10	358,01	91,25
Městská část Praha 14	Běžné výdaje	48 491,90	68 423,90	56 031,18	5 756,00	115,55	81,89
	Kapitálové výdaje	66 690,00	96 997,90	82 831,06	15 725,20	124,20	85,39
	CELKEM VÝDAJE	115 181,90	165 421,80	138 862,24	21 481,20	120,56	83,94
Městská část Praha 15	Běžné výdaje	49 020,00	64 451,60	54 995,13	2 904,00	112,19	85,33
	Kapitálové výdaje	62 600,00	145 694,70	120 071,17	16 344,40	191,81	82,41
	CELKEM VÝDAJE	111 620,00	210 146,30	175 066,30	19 248,40	156,84	83,31
Městská část Praha 16	Běžné výdaje	7 961,00	10 617,80	11 107,17	528,80	139,52	104,61

BĚŽNÉ A KAPITÁLOVÉ VÝDAJE ČLENĚNÉ PODLE ORJ k 31.12.2014**Hlavní město Praha celkem - v tis. Kč****04 - Školství, mládež a sport**

		Rozpočet schválený	Rozpočet upravený	Skutečnost	Upravy rozpočtu	%plnění	%plnění
	Kapitálové výdaje	0,00	6 621,60	6 640,91	-105,60	*****	100,29
	CELKEM VÝDAJE	7 961,00	17 239,40	17 748,08	423,20	222,94	102,95
MC Praha 17	Běžné výdaje	37 768,00	50 517,20	47 980,32	4 441,40	127,04	94,98
	Kapitálové výdaje	78 750,00	80 410,50	45 339,67	1 437,30	57,57	56,39
	CELKEM VÝDAJE	116 518,00	130 927,70	93 319,99	5 878,70	80,09	71,28
MC Praha 18	Běžné výdaje	27 897,00	34 720,50	28 511,80	1 497,90	102,20	82,12
	Kapitálové výdaje	22 255,00	30 863,50	24 457,84	-1 536,30	109,90	79,25
	CELKEM VÝDAJE	50 152,00	65 584,00	52 969,64	-38,40	105,62	80,77
Městská část Praha 19	Běžné výdaje	6 640,00	8 513,20	8 272,39	-27,10	124,58	97,17
	Kapitálové výdaje	25 500,00	77 906,60	17 115,05	206,60	67,12	21,97
	CELKEM VÝDAJE	32 140,00	86 419,80	25 387,44	179,50	78,99	29,38
Městská část Praha 20	Běžné výdaje	27 505,50	35 487,80	31 536,12	2 567,30	114,65	88,86
	Kapitálové výdaje	33 434,00	44 045,80	30 848,17	12 880,80	92,27	70,04
	CELKEM VÝDAJE	60 939,50	79 533,60	62 384,29	15 448,10	102,37	78,44
Městská část Praha 21	Běžné výdaje	13 684,00	19 243,50	19 080,37	2 365,30	139,44	99,15
	Kapitálové výdaje	900,00	23 160,60	21 836,77	-830,20	*****	94,28
	CELKEM VÝDAJE	14 584,00	42 404,10	40 917,14	1 535,10	280,56	96,49
MC Praha 22	Běžné výdaje	13 583,00	16 805,10	16 318,35	188,70	120,14	97,10
	Kapitálové výdaje	18 528,00	19 456,30	978,99	-974,00	5,28	5,03
	CELKEM VÝDAJE	32 111,00	36 261,40	17 297,34	-785,30	53,87	47,70
MC Praha - Běchovice	Běžné výdaje	2 800,00	5 042,60	5 067,41	191,20	180,98	100,49
	Kapitálové výdaje	1 200,00	16 989,60	16 231,10	0,00	*****	95,54
	CELKEM VÝDAJE	4 000,00	22 032,20	21 298,51	191,20	532,46	96,67
MC Praha - Benice	Běžné výdaje	0,00	0,00	0,00	0,00	*****	*****
	Kapitálové výdaje	0,00	0,00	0,00	0,00	*****	*****

BĚŽNÉ A KAPITÁLOVÉ VÝDAJE ČLENĚNÉ PODLE ORJ k 31.12.2014**Hlavní město Praha celkem - v tis. Kč****04 - Školství, mládež a sport**

		Rozpočet schválený	Rozpočet upravený	Skutečnost	Upravy rozpočtu	%plnění	%plnění
	CELKEM VÝDAJE	0,00	0,00	0,00	0,00	*****	*****
MC Praha - Březiněves	Běžné výdaje	1 601,80	1 531,00	1 505,13	-160,00	93,96	98,31
	Kapitálové výdaje	310,00	10 510,00	501,77	200,00	161,86	4,77
	CELKEM VÝDAJE	1 911,80	12 041,00	2 006,90	40,00	104,97	16,67
MC Praha - Čakovice	Běžné výdaje	13 880,00	16 642,80	18 153,65	792,20	130,79	109,08
	Kapitálové výdaje	0,00	8 820,90	7 460,85	0,00	*****	84,58
	CELKEM VÝDAJE	13 880,00	25 463,70	25 614,50	792,20	184,54	100,59
MC Praha - Dáblice	Běžné výdaje	8 060,50	8 346,20	7 068,02	0,00	87,69	84,69
	Kapitálové výdaje	360,00	7 380,00	1 069,64	20,00	297,12	14,49
	CELKEM VÝDAJE	8 420,50	15 726,20	8 137,66	20,00	96,64	51,75
MC Praha - Dolní Chabry	Běžné výdaje	5 241,00	6 114,90	6 283,38	111,60	119,89	102,76
	Kapitálové výdaje	1 000,00	3 329,90	2 824,10	0,00	282,41	84,81
	CELKEM VÝDAJE	6 241,00	9 444,80	9 107,48	111,60	145,93	96,43
MC Praha Dolní Měcholupy	Běžné výdaje	3 691,00	4 517,80	4 193,23	382,80	113,61	92,82
	Kapitálové výdaje	3 900,00	16 035,40	16 010,72	135,40	410,53	99,85
	CELKEM VÝDAJE	7 591,00	20 553,20	20 203,95	518,20	266,16	98,30
MC Praha Dolní Počernice	Běžné výdaje	4 395,00	4 732,30	4 683,73	54,00	106,57	98,97
	Kapitálové výdaje	0,00	30,50	30,25	30,50	*****	99,18
	CELKEM VÝDAJE	4 395,00	4 762,80	4 713,98	84,50	107,26	98,97
MC Praha - Dubeč	Běžné výdaje	3 720,00	6 052,10	6 036,58	350,20	162,27	99,74
	Kapitálové výdaje	0,00	7 776,20	7 776,88	-109,70	*****	100,01
	CELKEM VÝDAJE	3 720,00	13 828,30	13 813,46	240,50	371,33	99,89
MC Praha - Klánovice	Běžné výdaje	4 257,00	6 075,20	6 007,64	694,40	141,12	98,89
	Kapitálové výdaje	0,00	1 024,20	264,15	0,00	*****	25,79
	CELKEM VÝDAJE	4 257,00	7 099,40	6 271,79	694,40	147,33	88,34

BĚŽNÉ A KAPITÁLOVÉ VÝDAJE ČLENĚNÉ PODLE ORJ k 31.12.2014**Hlavní město Praha celkem - v tis. Kč****04 - Školství, mládež a sport**

		Rozpočet schválený	Rozpočet upravený	Skutečnost	Upravy rozpočtu	%plnění	%plnění
MC Praha - Koloděje	Běžné výdaje	930,00	2 576,60	2 926,69	24,80	314,70	113,59
	Kapitálové výdaje	16 020,00	16 939,10	14 868,90	0,00	92,81	87,78
	CELKEM VÝDAJE	16 950,00	19 515,70	17 795,59	24,80	104,99	91,19
MC Praha - Kolovraty	Běžné výdaje	3 070,00	3 438,90	3 426,49	-37,10	111,61	99,64
	Kapitálové výdaje	300,00	7 298,00	7 281,38	-2,00	*****	99,77
	CELKEM VÝDAJE	3 370,00	10 736,90	10 707,87	-39,10	317,74	99,73
MC Praha - Královice	Běžné výdaje	200,00	300,00	300,00	0,00	150,00	100,00
	Kapitálové výdaje	0,00	0,00	0,00	0,00	*****	*****
	CELKEM VÝDAJE	200,00	300,00	300,00	0,00	150,00	100,00
MC Praha - Křeslice	Běžné výdaje	200,00	256,00	198,84	10,00	99,42	77,67
	Kapitálové výdaje	200,00	6 260,10	2 837,51	0,00	*****	45,33
	CELKEM VÝDAJE	400,00	6 516,10	3 036,35	10,00	759,09	46,60
MC Praha - Kunratice	Běžné výdaje	6 036,00	9 579,30	9 130,36	1 107,30	151,27	95,31
	Kapitálové výdaje	11 850,00	11 950,00	1 772,78	100,00	14,96	14,83
	CELKEM VÝDAJE	17 886,00	21 529,30	10 903,14	1 207,30	60,96	50,64
MC Praha - Libuš	Běžné výdaje	12 685,00	15 828,90	12 857,09	2 556,00	101,36	81,23
	Kapitálové výdaje	0,00	14 304,10	13 935,40	2 466,50	*****	97,42
	CELKEM VÝDAJE	12 685,00	30 133,00	26 792,49	5 022,50	211,21	88,91
MC Praha - Lipence	Běžné výdaje	2 944,00	3 845,10	3 844,18	213,20	130,58	99,98
	Kapitálové výdaje	235,00	6 100,00	5 757,90	-100,00	*****	94,39
	CELKEM VÝDAJE	3 179,00	9 945,10	9 602,08	113,20	302,05	96,55
MC Praha - Lochkov	Běžné výdaje	441,00	654,80	654,69	51,50	148,46	99,98
	Kapitálové výdaje	0,00	1 020,00	1 019,92	20,00	*****	99,99
	CELKEM VÝDAJE	441,00	1 674,80	1 674,61	71,50	379,73	99,99
MC Praha - Lysolaje	Běžné výdaje	1 675,00	2 556,70	2 556,54	369,20	152,63	99,99

BĚŽNÉ A KAPITÁLOVÉ VÝDAJE ČLENĚNÉ PODLE ORJ k 31.12.2014**Hlavní město Praha celkem - v tis. Kč****04 - Školství, mládež a sport**

		Rozpočet schválený	Rozpočet upravený	Skutečnost	Upravy rozpočtu	%plnění	%plnění
	Kapitálové výdaje	0,00	2 159,90	2 066,81	-25,10	*****	95,69
	CELKEM VÝDAJE	1 675,00	4 716,60	4 623,35	344,10	276,02	98,02
MC Praha - Nebušice	Běžné výdaje	4 044,00	5 749,80	5 702,57	233,40	141,01	99,18
	Kapitálové výdaje	180,00	15 042,50	4 455,83	3 882,50	*****	29,62
	CELKEM VÝDAJE	4 224,00	20 792,30	10 158,40	4 115,90	240,49	48,86
MC Praha - Nedvězí	Běžné výdaje	0,00	13,50	0,00	0,00	*****	0,00
	Kapitálové výdaje	0,00	0,00	0,00	0,00	*****	*****
	CELKEM VÝDAJE	0,00	13,50	0,00	0,00	*****	0,00
MC Praha - Petrovice	Běžné výdaje	8 481,00	8 329,60	8 193,59	-532,50	96,61	98,37
	Kapitálové výdaje	0,00	33 074,50	27 342,66	3 065,00	*****	82,67
	CELKEM VÝDAJE	8 481,00	41 404,10	35 536,25	2 532,50	419,01	85,83
MC Praha-Přední Kopanina	Běžné výdaje	50,00	50,50	50,50	0,00	101,00	100,00
	Kapitálové výdaje	0,00	0,00	0,00	0,00	*****	*****
	CELKEM VÝDAJE	50,00	50,50	50,50	0,00	101,00	100,00
MC Praha - Řeporyje	Běžné výdaje	4 227,20	4 775,90	4 116,46	-27,50	97,38	86,19
	Kapitálové výdaje	3 500,00	8 369,40	218,29	69,40	6,24	2,61
	CELKEM VÝDAJE	7 727,20	13 145,30	4 334,75	41,90	56,10	32,98
MC Praha - Satalice	Běžné výdaje	4 718,60	6 629,50	6 238,49	-217,10	132,21	94,10
	Kapitálové výdaje	0,00	1 288,20	1 287,43	0,00	*****	99,94
	CELKEM VÝDAJE	4 718,60	7 917,70	7 525,92	-217,10	159,49	95,05
MC Praha - Slivenec	Běžné výdaje	2 700,00	4 566,40	4 417,32	452,50	163,60	96,74
	Kapitálové výdaje	1 000,00	1 776,50	2 636,53	-4 056,00	263,65	148,41
	CELKEM VÝDAJE	3 700,00	6 342,90	7 053,85	-3 603,50	190,64	111,21
MC Praha - Suchdol	Běžné výdaje	7 015,00	9 755,80	9 610,04	244,00	136,99	98,51
	Kapitálové výdaje	17 500,00	23 367,60	22 507,83	236,00	128,62	96,32

BĚŽNÉ A KAPITÁLOVÉ VÝDAJE ČLENĚNÉ PODLE ORJ k 31.12.2014

Hlavní město Praha celkem - v tis. Kč

04 - Školství, mládež a sport

		Rozpočet schválený	Rozpočet upravený	Skutečnost	Upravy rozpočtu	%plnění	%plnění
	CELKEM VÝDAJE	24 515,00	33 123,40	32 117,87	480,00	131,01	96,96
MC Praha - Seberov	Běžné výdaje	2 479,70	2 700,30	2 653,53	37,10	107,01	98,27
	Kapitálové výdaje	1 964,00	3 097,90	435,60	0,00	22,18	14,06
	CELKEM VÝDAJE	4 443,70	5 798,20	3 089,13	37,10	69,52	53,28
MC Praha - Štěrboholy	Běžné výdaje	3 495,70	4 106,30	4 001,24	109,00	114,46	97,44
	Kapitálové výdaje	2 832,00	13 975,20	13 947,49	1 416,50	492,50	99,80
	CELKEM VÝDAJE	6 327,70	18 081,50	17 948,73	1 525,50	283,65	99,27
MC Praha - Troja	Běžné výdaje	1 943,00	2 425,60	1 971,92	0,00	101,49	81,30
	Kapitálové výdaje	100,00	3 270,00	842,32	0,00	842,32	25,76
	CELKEM VÝDAJE	2 043,00	5 695,60	2 814,24	0,00	137,75	49,41
MC Praha Ujezd u Průhonice	Běžné výdaje	1 399,20	1 613,20	1 572,58	119,00	112,39	97,48
	Kapitálové výdaje	1 840,00	2 811,00	1 424,34	203,00	77,41	50,67
	CELKEM VÝDAJE	3 239,20	4 424,20	2 996,92	322,00	92,52	67,74
MC Praha - Velká Chuchle	Běžné výdaje	3 743,00	5 157,20	5 135,50	25,50	137,20	99,58
	Kapitálové výdaje	600,00	1 836,50	1 125,68	109,50	187,61	61,29
	CELKEM VÝDAJE	4 343,00	6 993,70	6 261,18	135,00	144,17	89,53
MC Praha - Vinoř	Běžné výdaje	4 800,00	6 379,90	6 316,67	91,80	131,60	99,01
	Kapitálové výdaje	8 095,00	18 114,80	13 350,36	0,00	164,92	73,70
	CELKEM VÝDAJE	12 895,00	24 494,70	19 667,03	91,80	152,52	80,29
MC Praha - Zbraslav	Běžné výdaje	12 200,00	13 190,50	12 900,50	69,60	105,74	97,80
	Kapitálové výdaje	7 900,00	15 805,60	10 540,77	2 705,60	133,43	66,69
	CELKEM VÝDAJE	20 100,00	28 996,10	23 441,27	2 775,20	116,62	80,84
MC Praha - Zličín	Běžné výdaje	4 152,50	4 520,20	3 923,14	239,40	94,48	86,79
	Kapitálové výdaje	4 200,00	3 583,70	682,62	-616,30	16,25	19,05
	CELKEM VÝDAJE	8 352,50	8 103,90	4 605,76	-376,90	55,14	56,83

BĚŽNÉ A KAPITÁLOVÉ VÝDAJE ČLENĚNÉ PODLE ORJ k 31.12.2014**Hlavní město Praha celkem - v tis. Kč****04 - Školství, mládež a sport**

	Rozpočet schválený	Rozpočet upravený	Skutečnost	Upravy rozpočtu	%plnění	%plnění
HMP-MČ celkem:	3 674 684,40	5 430 791,90	4 154 119,53	395 859,60	113,05	76,49
H.M. PRAHA celkem:	14 066 677,20	17 200 192,90	15 831 318,44	697 369,60	112,54	92,04

BĚŽNÉ A KAPITÁLOVÉ VÝDAJE ČLENĚNÉ PODLE ORJ k 31.12.2014

Hlavní město Praha celkem - v tis. Kč

05 - Zdravotnictví a sociální oblast

		Rozpočet schválený 2014	Rozpočet upravený k 31.12.2014	Skutečnost k 31.12.2014	Upravy rozpočtu 1.10.- 31.12.2014	%plnění k SR	%plnění k RU
MHMP vlastní	Běžné výdaje	1 299 177,10	1 621 321,30	1 545 856,11	63 023,20	118,99	95,35
	Kapitálové výdaje	215 882,00	399 820,50	378 573,79	-7 298,10	175,36	94,69
	CELKEM VÝDAJE	1 515 059,10	2 021 141,80	1 924 429,90	55 725,10	127,02	95,21
Městská část Praha 1	Běžné výdaje	66 550,00	139 345,60	133 918,57	1 357,60	201,23	96,11
	Kapitálové výdaje	20 270,00	22 063,50	10 106,63	2 172,50	49,86	45,81
	CELKEM VÝDAJE	86 820,00	161 409,10	144 025,20	3 530,10	165,89	89,23
Městská část Praha 2	Běžné výdaje	42 244,00	50 709,10	45 960,41	6 441,40	108,80	90,64
	Kapitálové výdaje	5 176,60	8 776,60	8 390,41	0,00	162,08	95,60
	CELKEM VÝDAJE	47 420,60	59 485,70	54 350,82	6 441,40	114,61	91,37
Městská část Praha 3	Běžné výdaje	60 336,50	68 389,50	64 726,89	2 456,70	107,28	94,64
	Kapitálové výdaje	1 500,00	11 500,00	9 573,80	0,00	638,25	83,25
	CELKEM VÝDAJE	61 836,50	79 889,50	74 300,69	2 456,70	120,16	93,00
MC Praha 4	Běžné výdaje	40 910,00	65 797,90	56 384,99	7 277,50	137,83	85,69
	Kapitálové výdaje	96 531,00	45 001,00	16 589,89	0,00	17,19	36,87
	CELKEM VÝDAJE	137 441,00	110 798,90	72 974,88	7 277,50	53,10	65,86
Městská část Praha 5	Běžné výdaje	36 548,00	35 879,50	31 713,01	-279,10	86,77	88,39
	Kapitálové výdaje	10 000,00	11 934,20	11 045,22	137,30	110,45	92,55
	CELKEM VÝDAJE	46 548,00	47 813,70	42 758,23	-141,80	91,86	89,43
Městská část Praha 6	Běžné výdaje	46 364,00	55 262,70	42 573,07	3 326,10	91,82	77,04
	Kapitálové výdaje	45 000,00	42 460,40	222,64	0,00	0,49	0,52
	CELKEM VÝDAJE	91 364,00	97 723,10	42 795,71	3 326,10	46,84	43,79
Městská část Praha 7	Běžné výdaje	25 582,80	31 929,20	31 170,51	2 311,40	121,84	97,62
	Kapitálové výdaje	0,00	0,00	0,00	0,00	*****	*****
	CELKEM VÝDAJE	25 582,80	31 929,20	31 170,51	2 311,40	121,84	97,62

BĚŽNÉ A KAPITÁLOVÉ VÝDAJE ČLENĚNÉ PODLE ORJ k 31.12.2014**Hlavní město Praha celkem - v tis. Kč****05 - Zdravotnictví a sociální oblast**

		Rozpočet schválený	Rozpočet upravený	Skutečnost	Upravy rozpočtu	%plnění	%plnění
Městská část Praha 8	Běžné výdaje	63 373,00	80 952,40	74 362,66	4 165,00	117,34	91,86
	Kapitálové výdaje	108 015,00	111 808,00	34 438,25	500,00	31,88	30,80
	CELKEM VÝDAJE	171 388,00	192 760,40	108 800,91	4 665,00	63,48	56,44
Městská část Praha 9	Běžné výdaje	25 306,00	31 060,60	29 962,00	1 990,80	118,40	96,46
	Kapitálové výdaje	11 160,00	18 560,00	9 471,54	1 200,00	84,87	51,03
	CELKEM VÝDAJE	36 466,00	49 620,60	39 433,54	3 190,80	108,14	79,47
UMC Praha 10	Běžné výdaje	120 809,00	138 093,00	123 712,52	2 410,50	102,40	89,59
	Kapitálové výdaje	120 810,00	107 815,40	26 455,88	-13 494,60	21,90	24,54
	CELKEM VÝDAJE	241 619,00	245 908,40	150 168,40	-11 084,10	62,15	61,07
MČ Praha 11	Běžné výdaje	21 895,00	25 683,00	23 869,57	105,00	109,02	92,94
	Kapitálové výdaje	1 272,00	14 522,70	8 200,85	2 264,30	644,72	56,47
	CELKEM VÝDAJE	23 167,00	40 205,70	32 070,42	2 369,30	138,43	79,77
Městská část Praha 12	Běžné výdaje	15 204,00	18 597,80	17 610,77	475,70	115,83	94,69
	Kapitálové výdaje	0,00	0,00	0,00	0,00	*****	*****
	CELKEM VÝDAJE	15 204,00	18 597,80	17 610,77	475,70	115,83	94,69
Městská část Praha 13	Běžné výdaje	6 712,90	18 849,10	11 523,95	6 623,70	171,67	61,14
	Kapitálové výdaje	0,00	375,00	350,63	100,00	*****	93,50
	CELKEM VÝDAJE	6 712,90	19 224,10	11 874,58	6 723,70	176,89	61,77
Městská část Praha 14	Běžné výdaje	4 638,00	15 913,90	11 555,90	1 928,80	249,16	72,62
	Kapitálové výdaje	2 500,00	18,20	18,15	-1 000,80	0,73	99,73
	CELKEM VÝDAJE	7 138,00	15 932,10	11 574,05	928,00	162,15	72,65
Městská část Praha 15	Běžné výdaje	10 010,00	12 668,30	11 694,93	1 696,20	116,83	92,32
	Kapitálové výdaje	1 850,00	1 688,00	700,28	425,00	37,85	41,49
	CELKEM VÝDAJE	11 860,00	14 356,30	12 395,21	2 121,20	104,51	86,34
Městská část Praha 16	Běžné výdaje	3 688,00	5 379,80	5 141,69	416,90	139,42	95,57

BĚŽNÉ A KAPITÁLOVÉ VÝDAJE ČLENĚNÉ PODLE ORJ k 31.12.2014**Hlavní město Praha celkem - v tis. Kč****05 - Zdravotnictví a sociální oblast**

		Rozpočet schválený	Rozpočet upravený	Skutečnost	Upravy rozpočtu	%plnění	%plnění
	Kapitálové výdaje	0,00	2 433,70	1 268,01	882,20	*****	52,10
	CELKEM VÝDAJE	3 688,00	7 813,50	6 409,70	1 299,10	173,80	82,03
MC Praha 17	Běžné výdaje	11 320,40	14 359,60	13 520,61	704,60	119,44	94,16
	Kapitálové výdaje	5 000,00	5 000,00	119,55	0,00	2,39	2,39
	CELKEM VÝDAJE	16 320,40	19 359,60	13 640,16	704,60	83,58	70,46
MC Praha 18	Běžné výdaje	2 301,00	3 796,30	2 247,24	376,70	97,66	59,20
	Kapitálové výdaje	0,00	0,00	0,00	0,00	*****	*****
	CELKEM VÝDAJE	2 301,00	3 796,30	2 247,24	376,70	97,66	59,20
Městská část Praha 19	Běžné výdaje	970,00	1 541,30	1 388,38	-26,20	143,13	90,08
	Kapitálové výdaje	0,00	86,20	86,15	26,20	*****	99,94
	CELKEM VÝDAJE	970,00	1 627,50	1 474,53	0,00	152,01	90,60
Městská část Praha 20	Běžné výdaje	3 652,00	6 328,00	6 074,60	486,60	166,34	96,00
	Kapitálové výdaje	0,00	0,00	0,00	0,00	*****	*****
	CELKEM VÝDAJE	3 652,00	6 328,00	6 074,60	486,60	166,34	96,00
Městská část Praha 21	Běžné výdaje	1 098,80	1 988,10	1 812,89	0,00	164,99	91,19
	Kapitálové výdaje	0,00	0,00	0,00	0,00	*****	*****
	CELKEM VÝDAJE	1 098,80	1 988,10	1 812,89	0,00	164,99	91,19
MC Praha 22	Běžné výdaje	1 520,70	2 332,60	2 312,97	-79,80	152,10	99,16
	Kapitálové výdaje	0,00	300,00	249,90	300,00	*****	83,30
	CELKEM VÝDAJE	1 520,70	2 632,60	2 562,87	220,20	168,53	97,35
MC Praha - Běchovice	Běžné výdaje	1 800,00	2 731,30	2 751,27	478,90	152,85	100,73
	Kapitálové výdaje	0,00	0,00	0,00	0,00	*****	*****
	CELKEM VÝDAJE	1 800,00	2 731,30	2 751,27	478,90	152,85	100,73
MC Praha - Benice	Běžné výdaje	0,00	0,00	0,00	0,00	*****	*****
	Kapitálové výdaje	0,00	0,00	0,00	0,00	*****	*****

BĚŽNÉ A KAPITÁLOVÉ VÝDAJE ČLENĚNÉ PODLE ORJ k 31.12.2014**Hlavní město Praha celkem - v tis. Kč****05 - Zdravotnictví a sociální oblast**

		Rozpočet schválený	Rozpočet upravený	Skutečnost	Upravy rozpočtu	%plnění	%plnění
	CELKEM VÝDAJE	0,00	0,00	0,00	0,00	*****	*****
MC Praha - Březiněves	Běžné výdaje	165,00	165,00	166,65	0,00	101,00	101,00
	Kapitálové výdaje	0,00	0,00	0,00	0,00	*****	*****
	CELKEM VÝDAJE	165,00	165,00	166,65	0,00	101,00	101,00
MC Praha - Čakovice	Běžné výdaje	0,00	0,00	0,00	0,00	*****	*****
	Kapitálové výdaje	0,00	0,00	0,00	0,00	*****	*****
	CELKEM VÝDAJE	0,00	0,00	0,00	0,00	*****	*****
MC Praha - Dáblice	Běžné výdaje	150,00	180,00	116,32	0,00	77,55	64,62
	Kapitálové výdaje	0,00	0,00	0,00	0,00	*****	*****
	CELKEM VÝDAJE	150,00	180,00	116,32	0,00	77,55	64,62
MC Praha - Dolní Chabry	Běžné výdaje	0,00	0,00	0,00	0,00	*****	*****
	Kapitálové výdaje	0,00	0,00	0,00	0,00	*****	*****
	CELKEM VÝDAJE	0,00	0,00	0,00	0,00	*****	*****
MC Praha Dolní Měcholupy	Běžné výdaje	130,00	130,00	116,72	0,00	89,78	89,78
	Kapitálové výdaje	0,00	0,00	0,00	0,00	*****	*****
	CELKEM VÝDAJE	130,00	130,00	116,72	0,00	89,78	89,78
MC Praha Dolní Počernice	Běžné výdaje	177,00	270,50	194,23	52,00	109,73	71,80
	Kapitálové výdaje	0,00	0,00	0,00	0,00	*****	*****
	CELKEM VÝDAJE	177,00	270,50	194,23	52,00	109,73	71,80
MC Praha - Dubeč	Běžné výdaje	450,00	689,20	589,20	109,60	130,93	85,49
	Kapitálové výdaje	0,00	0,00	0,00	0,00	*****	*****
	CELKEM VÝDAJE	450,00	689,20	589,20	109,60	130,93	85,49
MC Praha - Klánovice	Běžné výdaje	250,00	293,60	272,68	0,00	109,07	92,87
	Kapitálové výdaje	0,00	0,00	0,00	0,00	*****	*****
	CELKEM VÝDAJE	250,00	293,60	272,68	0,00	109,07	92,87

BĚŽNÉ A KAPITÁLOVÉ VÝDAJE ČLENĚNÉ PODLE ORJ k 31.12.2014**Hlavní město Praha celkem - v tis. Kč****05 - Zdravotnictví a sociální oblast**

		Rozpočet schválený	Rozpočet upravený	Skutečnost	Upravy rozpočtu	%plnění	%plnění
MC Praha - Koloděje	Běžné výdaje	0,00	2,20	2,23	2,20	*****	101,36
	Kapitálové výdaje	0,00	0,00	0,00	0,00	*****	*****
	CELKEM VÝDAJE	0,00	2,20	2,23	2,20	*****	101,36
MC Praha - Kolovraty	Běžné výdaje	50,00	381,20	377,13	252,60	754,26	98,93
	Kapitálové výdaje	0,00	0,00	0,00	0,00	*****	*****
	CELKEM VÝDAJE	50,00	381,20	377,13	252,60	754,26	98,93
MC Praha - Královice	Běžné výdaje	0,00	0,00	0,00	0,00	*****	*****
	Kapitálové výdaje	0,00	0,00	0,00	0,00	*****	*****
	CELKEM VÝDAJE	0,00	0,00	0,00	0,00	*****	*****
MC Praha - Křeslice	Běžné výdaje	0,00	0,00	0,00	0,00	*****	*****
	Kapitálové výdaje	0,00	0,00	0,00	0,00	*****	*****
	CELKEM VÝDAJE	0,00	0,00	0,00	0,00	*****	*****
MC Praha - Kunratice	Běžné výdaje	582,00	592,00	426,65	0,00	73,31	72,07
	Kapitálové výdaje	0,00	0,00	0,00	0,00	*****	*****
	CELKEM VÝDAJE	582,00	592,00	426,65	0,00	73,31	72,07
MC Praha - Libuš	Běžné výdaje	0,00	0,00	93,39	0,00	*****	*****
	Kapitálové výdaje	0,00	0,00	0,00	0,00	*****	*****
	CELKEM VÝDAJE	0,00	0,00	93,39	0,00	*****	*****
MC Praha - Lipence	Běžné výdaje	194,00	247,00	222,18	40,00	114,53	89,95
	Kapitálové výdaje	0,00	0,00	0,00	0,00	*****	*****
	CELKEM VÝDAJE	194,00	247,00	222,18	40,00	114,53	89,95
MC Praha - Lochkov	Běžné výdaje	0,00	0,00	0,00	0,00	*****	*****
	Kapitálové výdaje	0,00	0,00	0,00	0,00	*****	*****
	CELKEM VÝDAJE	0,00	0,00	0,00	0,00	*****	*****
MC Praha - Lysolaje	Běžné výdaje	0,00	0,00	0,00	0,00	*****	*****

BĚŽNÉ A KAPITÁLOVÉ VÝDAJE ČLENĚNÉ PODLE ORJ k 31.12.2014**Hlavní město Praha celkem - v tis. Kč****05 - Zdravotnictví a sociální oblast**

		Rozpočet schválený	Rozpočet upravený	Skutečnost	Upravy rozpočtu	%plnění	%plnění
	Kapitálové výdaje	30,00	0,00	0,00	0,00	0,00	*****
	CELKEM VÝDAJE	30,00	0,00	0,00	0,00	0,00	*****
MC Praha - Nebušice	Běžné výdaje	2 780,00	3 415,10	3 411,77	163,30	122,73	99,90
	Kapitálové výdaje	115,00	3 679,00	1 604,34	993,40	*****	43,61
	CELKEM VÝDAJE	2 895,00	7 094,10	5 016,11	1 156,70	173,27	70,71
MC Praha - Nedvězí	Běžné výdaje	12,00	12,00	11,08	0,00	92,33	92,33
	Kapitálové výdaje	0,00	0,00	0,00	0,00	*****	*****
	CELKEM VÝDAJE	12,00	12,00	11,08	0,00	92,33	92,33
MC Praha - Petrovice	Běžné výdaje	230,00	230,00	205,15	0,00	89,20	89,20
	Kapitálové výdaje	0,00	0,00	0,00	0,00	*****	*****
	CELKEM VÝDAJE	230,00	230,00	205,15	0,00	89,20	89,20
MC Praha-Přední Kopanina	Běžné výdaje	0,00	11,00	11,00	6,60	*****	100,00
	Kapitálové výdaje	0,00	0,00	0,00	0,00	*****	*****
	CELKEM VÝDAJE	0,00	11,00	11,00	6,60	*****	100,00
MC Praha - Řeporyje	Běžné výdaje	85,00	120,00	54,26	0,00	63,84	45,22
	Kapitálové výdaje	0,00	0,00	0,00	0,00	*****	*****
	CELKEM VÝDAJE	85,00	120,00	54,26	0,00	63,84	45,22
MC Praha - Satalice	Běžné výdaje	0,00	0,00	0,00	0,00	*****	*****
	Kapitálové výdaje	0,00	0,00	0,00	0,00	*****	*****
	CELKEM VÝDAJE	0,00	0,00	0,00	0,00	*****	*****
MC Praha - Slivenec	Běžné výdaje	50,00	50,00	33,39	0,00	66,78	66,78
	Kapitálové výdaje	0,00	0,00	0,00	0,00	*****	*****
	CELKEM VÝDAJE	50,00	50,00	33,39	0,00	66,78	66,78
MC Praha - Suchdol	Běžné výdaje	390,00	512,00	420,00	55,00	107,69	82,03
	Kapitálové výdaje	0,00	0,00	0,00	0,00	*****	*****

BĚŽNÉ A KAPITÁLOVÉ VÝDAJE ČLENĚNÉ PODLE ORJ k 31.12.2014**Hlavní město Praha celkem - v tis. Kč****05 - Zdravotnictví a sociální oblast**

		Rozpočet schválený	Rozpočet upravený	Skutečnost	Upravy rozpočtu	%plnění	%plnění
	CELKEM VÝDAJE	390,00	512,00	420,00	55,00	107,69	82,03
MC Praha - Seberov	Běžné výdaje	0,00	0,00	0,00	0,00	*****	*****
	Kapitálové výdaje	0,00	0,00	0,00	0,00	*****	*****
	CELKEM VÝDAJE	0,00	0,00	0,00	0,00	*****	*****
MC Praha - Štěrboholy	Běžné výdaje	50,00	50,00	45,76	0,00	91,52	91,52
	Kapitálové výdaje	0,00	0,00	0,00	0,00	*****	*****
	CELKEM VÝDAJE	50,00	50,00	45,76	0,00	91,52	91,52
MC Praha - Troja	Běžné výdaje	45,00	251,00	164,33	0,00	365,18	65,47
	Kapitálové výdaje	400,00	213,20	0,00	-363,90	0,00	0,00
	CELKEM VÝDAJE	445,00	464,20	164,33	-363,90	36,93	35,40
MC Praha Ujezd u Průhonice	Běžné výdaje	0,00	0,00	0,00	0,00	*****	*****
	Kapitálové výdaje	0,00	0,00	0,00	0,00	*****	*****
	CELKEM VÝDAJE	0,00	0,00	0,00	0,00	*****	*****
MC Praha - Velká Chuchle	Běžné výdaje	277,00	287,00	278,98	10,00	100,71	97,21
	Kapitálové výdaje	0,00	0,00	0,00	0,00	*****	*****
	CELKEM VÝDAJE	277,00	287,00	278,98	10,00	100,71	97,21
MC Praha - Vinoř	Běžné výdaje	0,00	0,00	0,00	0,00	*****	*****
	Kapitálové výdaje	0,00	0,00	0,00	0,00	*****	*****
	CELKEM VÝDAJE	0,00	0,00	0,00	0,00	*****	*****
MC Praha - Zbraslav	Běžné výdaje	1 789,60	1 849,60	1 732,49	60,00	96,81	93,67
	Kapitálové výdaje	0,00	0,00	0,00	0,00	*****	*****
	CELKEM VÝDAJE	1 789,60	1 849,60	1 732,49	60,00	96,81	93,67
MC Praha - Zličín	Běžné výdaje	395,00	537,00	405,78	101,00	102,73	75,56
	Kapitálové výdaje	0,00	0,00	0,00	0,00	*****	*****
	CELKEM VÝDAJE	395,00	537,00	405,78	101,00	102,73	75,56

BĚŽNÉ A KAPITÁLOVÉ VÝDAJE ČLENĚNÉ PODLE ORJ k 31.12.2014**Hlavní město Praha celkem - v tis. Kč****05 - Zdravotnictví a sociální oblast**

		Rozpočet schválený	Rozpočet upravený	Skutečnost	Upravy rozpočtu	%plnění	%plnění
HMP-MČ celkem:		1 050 715,30	1 246 099,10	894 232,89	39 638,90	85,11	71,76
H.M. PRAHA celkem:		2 565 774,40	3 267 240,90	2 818 662,79	95 364,00	109,86	86,27

BĚŽNÉ A KAPITÁLOVÉ VÝDAJE ČLENĚNÉ PODLE ORJ k 31.12.2014

Hlavní město Praha celkem - v tis. Kč

06 - Kultura a cestovní ruch

		Rozpočet schválený 2014	Rozpočet upravený k 31.12.2014	Skutečnost k 31.12.2014	Upravy rozpočtu 1.10.- 31.12.2014	%plnění k SR	%plnění k RU
MHMP vlastní	Běžné výdaje	1 382 218,80	1 461 266,10	1 454 728,81	-54 835,60	105,25	99,55
	Kapitálové výdaje	139 560,00	92 134,60	90 438,09	-115 932,60	64,80	98,16
	CELKEM VÝDAJE	1 521 778,80	1 553 400,70	1 545 166,90	-170 768,20	101,54	99,47
Městská část Praha 1	Běžné výdaje	29 150,00	30 022,70	28 574,83	1 017,90	98,03	95,18
	Kapitálové výdaje	0,00	1,00	1,00	1,00	*****	100,00
	CELKEM VÝDAJE	29 150,00	30 023,70	28 575,83	1 018,90	98,03	95,18
Městská část Praha 2	Běžné výdaje	15 321,00	16 863,00	15 820,36	1 436,10	103,26	93,82
	Kapitálové výdaje	2 478,30	3 509,30	2 976,55	612,00	120,10	84,82
	CELKEM VÝDAJE	17 799,30	20 372,30	18 796,91	2 048,10	105,60	92,27
Městská část Praha 3	Běžné výdaje	48 077,00	49 911,00	44 518,89	115,00	92,60	89,20
	Kapitálové výdaje	1 000,00	2 796,00	1 875,80	0,00	187,58	67,09
	CELKEM VÝDAJE	49 077,00	52 707,00	46 394,69	115,00	94,53	88,02
MC Praha 4	Běžné výdaje	12 089,00	16 466,60	14 142,83	18,80	116,99	85,89
	Kapitálové výdaje	0,00	50,00	49,20	0,00	*****	98,40
	CELKEM VÝDAJE	12 089,00	16 516,60	14 192,03	18,80	117,40	85,93
Městská část Praha 5	Běžné výdaje	28 482,00	30 783,60	21 219,14	2 055,00	74,50	68,93
	Kapitálové výdaje	0,00	0,00	0,00	0,00	*****	*****
	CELKEM VÝDAJE	28 482,00	30 783,60	21 219,14	2 055,00	74,50	68,93
Městská část Praha 6	Běžné výdaje	27 078,00	32 658,30	24 978,37	1 073,90	92,25	76,48
	Kapitálové výdaje	660,00	1 375,00	1 197,72	85,00	181,47	87,11
	CELKEM VÝDAJE	27 738,00	34 033,30	26 176,09	1 158,90	94,37	76,91
Městská část Praha 7	Běžné výdaje	8 349,20	8 982,30	8 957,00	-20,00	107,28	99,72
	Kapitálové výdaje	12 471,00	13 290,80	151,76	193,80	1,22	1,14
	CELKEM VÝDAJE	20 820,20	22 273,10	9 108,76	173,80	43,75	40,90

BĚŽNÉ A KAPITÁLOVÉ VÝDAJE ČLENĚNÉ PODLE ORJ k 31.12.2014**Hlavní město Praha celkem - v tis. Kč****06 - Kultura a cestovní ruch**

		Rozpočet schválený	Rozpočet upravený	Skutečnost	Upravy rozpočtu	%plnění	%plnění
Městská část Praha 8	Běžné výdaje	18 445,00	22 435,60	19 958,93	160,00	108,21	88,96
	Kapitálové výdaje	60 500,00	113 299,30	20 173,60	10 988,30	33,34	17,81
	CELKEM VÝDAJE	78 945,00	135 734,90	40 132,53	11 148,30	50,84	29,57
Městská část Praha 9	Běžné výdaje	14 082,60	16 498,10	16 328,85	673,10	115,95	98,97
	Kapitálové výdaje	2 000,00	2 405,00	2 393,55	-256,00	119,68	99,52
	CELKEM VÝDAJE	16 082,60	18 903,10	18 722,40	417,10	116,41	99,04
UMC Praha 10	Běžné výdaje	27 010,00	34 970,00	30 155,19	2 691,00	111,64	86,23
	Kapitálové výdaje	60 800,00	24 300,00	784,05	-32 500,00	1,29	3,23
	CELKEM VÝDAJE	87 810,00	59 270,00	30 939,24	-29 809,00	35,23	52,20
MČ Praha 11	Běžné výdaje	11 797,00	12 352,00	12 045,12	43,00	102,10	97,52
	Kapitálové výdaje	1 455,00	1 070,00	1 067,61	-435,00	73,38	99,78
	CELKEM VÝDAJE	13 252,00	13 422,00	13 112,73	-392,00	98,95	97,70
Městská část Praha 12	Běžné výdaje	10 241,00	12 414,40	9 828,92	1 469,50	95,98	79,17
	Kapitálové výdaje	19 360,00	19 790,00	16 571,27	-72,80	85,60	83,74
	CELKEM VÝDAJE	29 601,00	32 204,40	26 400,19	1 396,70	89,19	81,98
Městská část Praha 13	Běžné výdaje	16 260,90	17 262,90	16 943,28	181,50	104,20	98,15
	Kapitálové výdaje	0,00	273,00	272,25	0,00	*****	99,73
	CELKEM VÝDAJE	16 260,90	17 535,90	17 215,53	181,50	105,87	98,17
Městská část Praha 14	Běžné výdaje	13 037,00	14 023,80	13 811,05	159,90	105,94	98,48
	Kapitálové výdaje	0,00	1 232,00	1 219,14	-8 291,00	*****	98,96
	CELKEM VÝDAJE	13 037,00	15 255,80	15 030,19	-8 131,10	115,29	98,52
Městská část Praha 15	Běžné výdaje	3 460,00	10 002,50	9 664,67	291,00	279,33	96,62
	Kapitálové výdaje	20 000,00	16 011,00	9 899,77	-914,00	49,50	61,83
	CELKEM VÝDAJE	23 460,00	26 013,50	19 564,44	-623,00	83,39	75,21
Městská část Praha 16	Běžné výdaje	4 624,00	5 390,70	5 293,46	669,70	114,48	98,20

BĚŽNÉ A KAPITÁLOVÉ VÝDAJE ČLENĚNÉ PODLE ORJ k 31.12.2014**Hlavní město Praha celkem - v tis. Kč****06 - Kultura a cestovní ruch**

		Rozpočet schválený	Rozpočet upravený	Skutečnost	Upravy rozpočtu	%plnění	%plnění
	Kapitálové výdaje	0,00	328,80	328,85	159,80	*****	100,02
	CELKEM VÝDAJE	4 624,00	5 719,50	5 622,31	829,50	121,59	98,30
MC Praha 17	Běžné výdaje	13 474,70	17 289,50	14 792,31	1 691,70	109,78	85,56
	Kapitálové výdaje	45 984,00	45 573,60	39 056,63	2 293,90	84,94	85,70
	CELKEM VÝDAJE	59 458,70	62 863,10	53 848,94	3 985,60	90,57	85,66
MC Praha 18	Běžné výdaje	6 574,00	9 987,60	8 286,16	231,00	126,04	82,96
	Kapitálové výdaje	0,00	0,00	0,00	0,00	*****	*****
	CELKEM VÝDAJE	6 574,00	9 987,60	8 286,16	231,00	126,04	82,96
Městská část Praha 19	Běžné výdaje	2 060,00	2 278,10	2 229,20	172,00	108,21	97,85
	Kapitálové výdaje	1 000,00	100,00	89,30	0,00	8,93	89,30
	CELKEM VÝDAJE	3 060,00	2 378,10	2 318,50	172,00	75,77	97,49
Městská část Praha 20	Běžné výdaje	19 273,10	17 207,90	16 876,62	-2 999,10	87,57	98,07
	Kapitálové výdaje	2 635,00	9 392,90	5 213,24	2 750,00	197,85	55,50
	CELKEM VÝDAJE	21 908,10	26 600,80	22 089,86	-249,10	100,83	83,04
Městská část Praha 21	Běžné výdaje	1 184,50	1 160,50	1 052,27	-124,00	88,84	90,67
	Kapitálové výdaje	0,00	0,00	0,00	0,00	*****	*****
	CELKEM VÝDAJE	1 184,50	1 160,50	1 052,27	-124,00	88,84	90,67
MC Praha 22	Běžné výdaje	2 477,50	3 347,10	3 093,94	100,90	124,88	92,44
	Kapitálové výdaje	0,00	0,00	0,00	0,00	*****	*****
	CELKEM VÝDAJE	2 477,50	3 347,10	3 093,94	100,90	124,88	92,44
MC Praha - Běchovice	Běžné výdaje	1 545,00	2 046,90	1 949,53	23,00	126,18	95,24
	Kapitálové výdaje	0,00	0,00	0,00	0,00	*****	*****
	CELKEM VÝDAJE	1 545,00	2 046,90	1 949,53	23,00	126,18	95,24
MC Praha - Benice	Běžné výdaje	142,00	82,60	77,79	-65,00	54,78	94,18
	Kapitálové výdaje	0,00	0,00	0,00	0,00	*****	*****

BĚŽNÉ A KAPITÁLOVÉ VÝDAJE ČLENĚNÉ PODLE ORJ k 31.12.2014

Hlavní město Praha celkem - v tis. Kč

06 - Kultura a cestovní ruch

		Rozpočet schválený	Rozpočet upravený	Skutečnost	Upravy rozpočtu	%plnění	%plnění
	CELKEM VÝDAJE	142,00	82,60	77,79	-65,00	54,78	94,18
MC Praha - Březiněves	Běžné výdaje	638,20	831,20	801,09	165,00	125,52	96,38
	Kapitálové výdaje	0,00	20,00	20,00	20,00	*****	100,00
	CELKEM VÝDAJE	638,20	851,20	821,09	185,00	128,66	96,46
MC Praha - Čakovice	Běžné výdaje	3 685,50	4 079,40	2 707,55	59,00	73,46	66,37
	Kapitálové výdaje	0,00	0,00	0,00	0,00	*****	*****
	CELKEM VÝDAJE	3 685,50	4 079,40	2 707,55	59,00	73,46	66,37
MC Praha - Dáblice	Běžné výdaje	408,90	571,40	439,78	25,00	107,55	76,97
	Kapitálové výdaje	215,10	215,10	105,47	0,00	49,03	49,03
	CELKEM VÝDAJE	624,00	786,50	545,25	25,00	87,38	69,33
MC Praha - Dolní Chabry	Běžné výdaje	645,00	707,00	726,49	31,50	112,63	102,76
	Kapitálové výdaje	0,00	0,00	0,00	0,00	*****	*****
	CELKEM VÝDAJE	645,00	707,00	726,49	31,50	112,63	102,76
MC Praha Dolní Měcholupy	Běžné výdaje	168,00	208,00	172,53	40,00	102,70	82,95
	Kapitálové výdaje	0,00	0,00	0,00	0,00	*****	*****
	CELKEM VÝDAJE	168,00	208,00	172,53	40,00	102,70	82,95
MC Praha Dolní Počernice	Běžné výdaje	1 209,70	1 726,40	1 569,88	289,70	129,77	90,93
	Kapitálové výdaje	0,00	0,00	0,00	0,00	*****	*****
	CELKEM VÝDAJE	1 209,70	1 726,40	1 569,88	289,70	129,77	90,93
MC Praha - Dubeč	Běžné výdaje	418,00	550,80	507,25	-5,50	121,35	92,09
	Kapitálové výdaje	0,00	0,00	0,00	0,00	*****	*****
	CELKEM VÝDAJE	418,00	550,80	507,25	-5,50	121,35	92,09
MC Praha - Klánovice	Běžné výdaje	971,00	1 182,00	1 140,33	91,50	117,44	96,47
	Kapitálové výdaje	0,00	110,00	110,00	0,00	*****	100,00
	CELKEM VÝDAJE	971,00	1 292,00	1 250,33	91,50	128,77	96,77

BĚŽNÉ A KAPITÁLOVÉ VÝDAJE ČLENĚNÉ PODLE ORJ k 31.12.2014**Hlavní město Praha celkem - v tis. Kč****06 - Kultura a cestovní ruch**

		Rozpočet schválený	Rozpočet upravený	Skutečnost	Upravy rozpočtu	%plnění	%plnění
MC Praha - Koloděje	Běžné výdaje	133,00	134,30	134,33	-5,70	101,00	100,02
	Kapitálové výdaje	0,00	0,00	0,00	0,00	*****	*****
	CELKEM VÝDAJE	133,00	134,30	134,33	-5,70	101,00	100,02
MC Praha - Kolovraty	Běžné výdaje	1 273,00	1 364,40	1 235,44	38,00	97,05	90,55
	Kapitálové výdaje	50,00	0,00	0,00	-47,00	0,00	*****
	CELKEM VÝDAJE	1 323,00	1 364,40	1 235,44	-9,00	93,38	90,55
MC Praha - Královice	Běžné výdaje	49,00	58,30	49,26	3,00	100,53	84,49
	Kapitálové výdaje	0,00	0,00	0,00	0,00	*****	*****
	CELKEM VÝDAJE	49,00	58,30	49,26	3,00	100,53	84,49
MC Praha - Křeslice	Běžné výdaje	0,00	0,00	0,00	0,00	*****	*****
	Kapitálové výdaje	0,00	0,00	0,00	0,00	*****	*****
	CELKEM VÝDAJE	0,00	0,00	0,00	0,00	*****	*****
MC Praha - Kunratice	Běžné výdaje	1 607,00	1 630,50	1 252,69	13,00	77,95	76,83
	Kapitálové výdaje	0,00	501,00	125,00	0,00	*****	24,95
	CELKEM VÝDAJE	1 607,00	2 131,50	1 377,69	13,00	85,73	64,63
MC Praha - Libuš	Běžné výdaje	5,00	5,00	-6,55	0,00	-131,00	-131,00
	Kapitálové výdaje	0,00	0,00	0,00	0,00	*****	*****
	CELKEM VÝDAJE	5,00	5,00	-6,55	0,00	-131,00	-131,00
MC Praha - Lipence	Běžné výdaje	49,00	69,90	65,39	19,00	133,45	93,55
	Kapitálové výdaje	0,00	0,00	0,00	0,00	*****	*****
	CELKEM VÝDAJE	49,00	69,90	65,39	19,00	133,45	93,55
MC Praha - Lochkov	Běžné výdaje	272,00	373,80	371,44	23,40	136,56	99,37
	Kapitálové výdaje	200,00	743,90	743,88	543,90	371,94	100,00
	CELKEM VÝDAJE	472,00	1 117,70	1 115,32	567,30	236,30	99,79
MC Praha - Lysolaje	Běžné výdaje	424,60	573,00	528,53	0,00	124,48	92,24

BĚŽNÉ A KAPITÁLOVÉ VÝDAJE ČLENĚNÉ PODLE ORJ k 31.12.2014**Hlavní město Praha celkem - v tis. Kč****06 - Kultura a cestovní ruch**

		Rozpočet schválený	Rozpočet upravený	Skutečnost	Upravy rozpočtu	%plnění	%plnění
	Kapitálové výdaje	0,00	0,00	0,00	0,00	*****	*****
	CELKEM VÝDAJE	424,60	573,00	528,53	0,00	124,48	92,24
MC Praha - Nebušice	Běžné výdaje	176,00	186,00	114,11	0,50	64,84	61,35
	Kapitálové výdaje	0,00	0,00	0,00	0,00	*****	*****
	CELKEM VÝDAJE	176,00	186,00	114,11	0,50	64,84	61,35
MC Praha - Nedvězí	Běžné výdaje	97,00	94,40	79,71	-2,00	82,18	84,44
	Kapitálové výdaje	0,00	0,00	0,00	0,00	*****	*****
	CELKEM VÝDAJE	97,00	94,40	79,71	-2,00	82,18	84,44
MC Praha - Petrovice	Běžné výdaje	896,00	1 200,50	1 125,33	178,30	125,59	93,74
	Kapitálové výdaje	30,00	30,00	30,00	0,00	100,00	100,00
	CELKEM VÝDAJE	926,00	1 230,50	1 155,33	178,30	124,77	93,89
MC Praha-Přední Kopanina	Běžné výdaje	136,20	478,40	397,53	113,60	291,87	83,10
	Kapitálové výdaje	0,00	0,00	0,00	0,00	*****	*****
	CELKEM VÝDAJE	136,20	478,40	397,53	113,60	291,87	83,10
MC Praha - Řeporyje	Běžné výdaje	709,00	796,30	589,29	42,10	83,12	74,00
	Kapitálové výdaje	0,00	0,00	0,00	0,00	*****	*****
	CELKEM VÝDAJE	709,00	796,30	589,29	42,10	83,12	74,00
MC Praha - Satalice	Běžné výdaje	360,00	652,50	562,58	-13,00	156,27	86,22
	Kapitálové výdaje	0,00	0,00	0,00	0,00	*****	*****
	CELKEM VÝDAJE	360,00	652,50	562,58	-13,00	156,27	86,22
MC Praha - Slivenec	Běžné výdaje	1 710,00	2 117,90	1 967,70	218,00	115,07	92,91
	Kapitálové výdaje	950,00	950,00	0,00	0,00	0,00	0,00
	CELKEM VÝDAJE	2 660,00	3 067,90	1 967,70	218,00	73,97	64,14
MC Praha - Suchdol	Běžné výdaje	1 414,00	1 587,00	1 429,24	49,00	101,08	90,06
	Kapitálové výdaje	0,00	29,30	30,99	29,30	*****	105,77

BĚŽNÉ A KAPITÁLOVÉ VÝDAJE ČLENĚNÉ PODLE ORJ k 31.12.2014**Hlavní město Praha celkem - v tis. Kč****06 - Kultura a cestovní ruch**

		Rozpočet schválený	Rozpočet upravený	Skutečnost	Upravy rozpočtu	%plnění	%plnění
	CELKEM VÝDAJE	1 414,00	1 616,30	1 460,23	78,30	103,27	90,34
MC Praha - Seberov	Běžné výdaje	205,00	361,00	320,78	3,00	156,48	88,86
	Kapitálové výdaje	0,00	0,00	0,00	0,00	*****	*****
	CELKEM VÝDAJE	205,00	361,00	320,78	3,00	156,48	88,86
MC Praha - Štěrboholy	Běžné výdaje	474,60	652,80	582,69	8,00	122,77	89,26
	Kapitálové výdaje	0,00	0,00	0,00	0,00	*****	*****
	CELKEM VÝDAJE	474,60	652,80	582,69	8,00	122,77	89,26
MC Praha - Troja	Běžné výdaje	1 134,10	1 553,90	1 728,56	140,50	152,42	111,24
	Kapitálové výdaje	0,00	0,00	0,00	0,00	*****	*****
	CELKEM VÝDAJE	1 134,10	1 553,90	1 728,56	140,50	152,42	111,24
MC Praha Ujezd u Průhonice	Běžné výdaje	180,00	180,00	172,78	0,00	95,99	95,99
	Kapitálové výdaje	0,00	0,00	0,00	0,00	*****	*****
	CELKEM VÝDAJE	180,00	180,00	172,78	0,00	95,99	95,99
MC Praha - Velká Chuchle	Běžné výdaje	462,50	492,50	388,26	0,00	83,95	78,83
	Kapitálové výdaje	0,00	0,00	0,00	0,00	*****	*****
	CELKEM VÝDAJE	462,50	492,50	388,26	0,00	83,95	78,83
MC Praha - Vinoř	Běžné výdaje	2 064,00	2 303,00	2 148,20	89,50	104,08	93,28
	Kapitálové výdaje	100,00	136,00	134,27	0,00	134,27	98,73
	CELKEM VÝDAJE	2 164,00	2 439,00	2 282,47	89,50	105,47	93,58
MC Praha - Zbraslav	Běžné výdaje	1 646,00	2 959,80	2 263,95	779,00	137,54	76,49
	Kapitálové výdaje	0,00	0,00	0,00	0,00	*****	*****
	CELKEM VÝDAJE	1 646,00	2 959,80	2 263,95	779,00	137,54	76,49
MC Praha - Zličín	Běžné výdaje	3 057,50	3 555,80	2 952,68	337,50	96,57	83,04
	Kapitálové výdaje	300,00	300,00	144,24	0,00	48,08	48,08
	CELKEM VÝDAJE	3 357,50	3 855,80	3 096,92	337,50	92,24	80,32

BĚŽNÉ A KAPITÁLOVÉ VÝDAJE ČLENĚNÉ PODLE ORJ k 31.12.2014**Hlavní město Praha celkem - v tis. Kč****06 - Kultura a cestovní ruch**

		Rozpočet schválený	Rozpočet upravený	Skutečnost	Upravy rozpočtu	%plnění	%plnění
HMP-MČ celkem:		593 101,70	675 507,90	473 882,67	-11 042,00	79,90	70,15
H.M. PRAHA celkem:		2 114 880,50	2 228 908,60	2 019 049,57	-181 810,20	95,47	90,58

BĚŽNÉ A KAPITÁLOVÉ VÝDAJE ČLENĚNÉ PODLE ORJ k 31.12.2014
Hlavní město Praha celkem - v tis. Kč

07 - Bezpečnost

		Rozpočet schválený 2014	Rozpočet upravený k 31.12.2014	Skutečnost k 31.12.2014	Upravy rozpočtu 1.10.- 31.12.2014	%plnění k SR	%plnění k RU
MHMP vlastní	Běžné výdaje	1 951 265,70	2 082 082,00	1 970 187,79	-41 211,00	100,97	94,63
	Kapitálové výdaje	173 500,00	99 331,60	91 083,60	-128 773,10	52,50	91,70
	CELKEM VÝDAJE	2 124 765,70	2 181 413,60	2 061 271,39	-169 984,10	97,01	94,49
Městská část Praha 1	Běžné výdaje	2 500,00	2 395,30	3 339,68	-236,80	133,59	139,43
	Kapitálové výdaje	47 200,00	47 127,40	24 580,78	0,00	52,08	52,16
	CELKEM VÝDAJE	49 700,00	49 522,70	27 920,46	-236,80	56,18	56,38
Městská část Praha 2	Běžné výdaje	382,00	82,00	80,00	0,00	20,94	97,56
	Kapitálové výdaje	0,00	0,00	0,00	0,00	*****	*****
	CELKEM VÝDAJE	382,00	82,00	80,00	0,00	20,94	97,56
Městská část Praha 3	Běžné výdaje	630,00	630,00	364,56	0,00	57,87	57,87
	Kapitálové výdaje	0,00	0,00	0,00	0,00	*****	*****
	CELKEM VÝDAJE	630,00	630,00	364,56	0,00	57,87	57,87
MC Praha 4	Běžné výdaje	0,00	0,00	0,00	0,00	*****	*****
	Kapitálové výdaje	3 000,00	1 906,00	379,98	-941,60	12,67	19,94
	CELKEM VÝDAJE	3 000,00	1 906,00	379,98	-941,60	12,67	19,94
Městská část Praha 5	Běžné výdaje	899,00	989,00	676,61	0,00	75,26	68,41
	Kapitálové výdaje	13 649,00	15 649,00	0,00	0,00	0,00	0,00
	CELKEM VÝDAJE	14 548,00	16 638,00	676,61	0,00	4,65	4,07
Městská část Praha 6	Běžné výdaje	2 043,00	2 674,00	2 622,92	161,00	128,39	98,09
	Kapitálové výdaje	0,00	0,00	0,00	0,00	*****	*****
	CELKEM VÝDAJE	2 043,00	2 674,00	2 622,92	161,00	128,39	98,09
Městská část Praha 7	Běžné výdaje	2 702,40	2 877,00	1 162,36	0,00	43,01	40,40
	Kapitálové výdaje	960,00	960,00	0,00	0,00	0,00	0,00
	CELKEM VÝDAJE	3 662,40	3 837,00	1 162,36	0,00	31,74	30,29

BĚŽNÉ A KAPITÁLOVÉ VÝDAJE ČLENĚNÉ PODLE ORJ k 31.12.2014**Hlavní město Praha celkem - v tis. Kč****07 - Bezpečnost**

		Rozpočet schválený	Rozpočet upravený	Skutečnost	Upravy rozpočtu	%plnění	%plnění
Městská část Praha 8	Běžné výdaje	10 500,00	10 500,00	7 006,21	0,00	66,73	66,73
	Kapitálové výdaje	24 480,00	24 480,00	21 123,68	0,00	86,29	86,29
	CELKEM VÝDAJE	34 980,00	34 980,00	28 129,89	0,00	80,42	80,42
Městská část Praha 9	Běžné výdaje	182,20	532,20	479,42	0,00	263,13	90,08
	Kapitálové výdaje	1 150,00	1 624,00	1 606,14	474,00	139,66	98,90
	CELKEM VÝDAJE	1 332,20	2 156,20	2 085,56	474,00	156,55	96,72
UMC Praha 10	Běžné výdaje	1 000,00	1 000,00	0,00	0,00	0,00	0,00
	Kapitálové výdaje	75 000,00	75 000,00	0,00	0,00	0,00	0,00
	CELKEM VÝDAJE	76 000,00	76 000,00	0,00	0,00	0,00	0,00
MČ Praha 11	Běžné výdaje	620,00	1 151,70	1 018,28	-40,00	164,24	88,42
	Kapitálové výdaje	250,00	0,00	0,00	-250,00	0,00	*****
	CELKEM VÝDAJE	870,00	1 151,70	1 018,28	-290,00	117,04	88,42
Městská část Praha 12	Běžné výdaje	549,00	676,70	490,13	127,70	89,28	72,43
	Kapitálové výdaje	200,00	200,00	58,29	0,00	29,15	29,15
	CELKEM VÝDAJE	749,00	876,70	548,42	127,70	73,22	62,56
Městská část Praha 13	Běžné výdaje	726,30	1 027,40	1 005,38	224,10	138,42	97,86
	Kapitálové výdaje	960,00	2 960,00	2 883,11	0,00	300,32	97,40
	CELKEM VÝDAJE	1 686,30	3 987,40	3 888,49	224,10	230,59	97,52
Městská část Praha 14	Běžné výdaje	30,00	30,00	0,00	0,00	0,00	0,00
	Kapitálové výdaje	0,00	0,00	0,00	0,00	*****	*****
	CELKEM VÝDAJE	30,00	30,00	0,00	0,00	0,00	0,00
Městská část Praha 15	Běžné výdaje	505,00	677,70	555,16	25,00	109,93	81,92
	Kapitálové výdaje	8 100,00	8 075,00	7 756,67	-25,00	95,76	96,06
	CELKEM VÝDAJE	8 605,00	8 752,70	8 311,83	0,00	96,59	94,96
Městská část Praha 16	Běžné výdaje	350,00	360,80	349,94	45,80	99,98	96,99

BĚŽNÉ A KAPITÁLOVÉ VÝDAJE ČLENĚNÉ PODLE ORJ k 31.12.2014**Hlavní město Praha celkem - v tis. Kč****07 - Bezpečnost**

		Rozpočet schválený	Rozpočet upravený	Skutečnost	Upravy rozpočtu	%plnění	%plnění
	Kapitálové výdaje	0,00	153,00	152,38	0,00	*****	99,59
	CELKEM VÝDAJE	350,00	513,80	502,32	45,80	143,52	97,77
MC Praha 17	Běžné výdaje	2 286,00	2 447,70	2 387,81	0,00	104,45	97,55
	Kapitálové výdaje	3 500,00	10 700,00	5 489,37	0,00	156,84	51,30
	CELKEM VÝDAJE	5 786,00	13 147,70	7 877,18	0,00	136,14	59,91
MC Praha 18	Běžné výdaje	1 040,00	1 618,70	1 356,49	445,70	130,43	83,80
	Kapitálové výdaje	200,00	447,00	416,01	-8,00	208,01	93,07
	CELKEM VÝDAJE	1 240,00	2 065,70	1 772,50	437,70	142,94	85,81
Městská část Praha 19	Běžné výdaje	1 055,00	1 119,60	986,30	83,40	93,49	88,09
	Kapitálové výdaje	0,00	138,40	138,37	-100,60	*****	99,98
	CELKEM VÝDAJE	1 055,00	1 258,00	1 124,67	-17,20	106,60	89,40
Městská část Praha 20	Běžné výdaje	70,50	70,50	8,15	0,00	11,56	11,56
	Kapitálové výdaje	0,00	0,00	0,00	0,00	*****	*****
	CELKEM VÝDAJE	70,50	70,50	8,15	0,00	11,56	11,56
Městská část Praha 21	Běžné výdaje	87,00	555,00	540,54	223,00	621,31	97,39
	Kapitálové výdaje	0,00	79,70	77,91	79,70	*****	97,75
	CELKEM VÝDAJE	87,00	634,70	618,45	302,70	710,86	97,44
MC Praha 22	Běžné výdaje	80,00	80,00	0,00	0,00	0,00	0,00
	Kapitálové výdaje	0,00	0,00	0,00	0,00	*****	*****
	CELKEM VÝDAJE	80,00	80,00	0,00	0,00	0,00	0,00
MC Praha - Běchovice	Běžné výdaje	672,60	817,60	501,32	2,80	74,53	61,32
	Kapitálové výdaje	0,00	0,00	161,25	0,00	*****	*****
	CELKEM VÝDAJE	672,60	817,60	662,57	2,80	98,51	81,04
MC Praha - Benice	Běžné výdaje	32,00	110,60	108,71	78,60	339,72	98,29
	Kapitálové výdaje	0,00	0,00	0,00	0,00	*****	*****

BĚŽNÉ A KAPITÁLOVÉ VÝDAJE ČLENĚNÉ PODLE ORJ k 31.12.2014

Hlavní město Praha celkem - v tis. Kč

07 - Bezpečnost

		Rozpočet schválený	Rozpočet upravený	Skutečnost	Upravy rozpočtu	%plnění	%plnění
	CELKEM VÝDAJE	32,00	110,60	108,71	78,60	339,72	98,29
MC Praha - Březiněves	Běžné výdaje	260,00	460,80	460,77	2,80	177,22	99,99
	Kapitálové výdaje	0,00	0,00	0,00	0,00	*****	*****
	CELKEM VÝDAJE	260,00	460,80	460,77	2,80	177,22	99,99
MC Praha - Čakovice	Běžné výdaje	265,00	499,80	483,11	234,80	182,31	96,66
	Kapitálové výdaje	0,00	0,00	0,00	0,00	*****	*****
	CELKEM VÝDAJE	265,00	499,80	483,11	234,80	182,31	96,66
MC Praha - Dáblice	Běžné výdaje	407,00	401,90	401,90	-157,10	98,75	100,00
	Kapitálové výdaje	100,00	259,90	159,90	159,90	159,90	61,52
	CELKEM VÝDAJE	507,00	661,80	561,80	2,80	110,81	84,89
MC Praha - Dolní Chabry	Běžné výdaje	0,00	0,00	0,00	0,00	*****	*****
	Kapitálové výdaje	0,00	0,00	0,00	0,00	*****	*****
	CELKEM VÝDAJE	0,00	0,00	0,00	0,00	*****	*****
MC Praha Dolní Měcholupy	Běžné výdaje	590,00	737,70	664,91	147,70	112,70	90,13
	Kapitálové výdaje	0,00	0,00	0,00	0,00	*****	*****
	CELKEM VÝDAJE	590,00	737,70	664,91	147,70	112,70	90,13
MC Praha Dolní Počernice	Běžné výdaje	0,00	0,00	0,00	0,00	*****	*****
	Kapitálové výdaje	0,00	0,00	0,00	0,00	*****	*****
	CELKEM VÝDAJE	0,00	0,00	0,00	0,00	*****	*****
MC Praha - Dubeč	Běžné výdaje	201,50	385,30	382,58	53,80	189,87	99,29
	Kapitálové výdaje	0,00	79,00	79,00	-51,00	*****	100,00
	CELKEM VÝDAJE	201,50	464,30	461,58	2,80	229,07	99,41
MC Praha - Klánovice	Běžné výdaje	197,00	417,50	375,74	185,50	190,73	90,00
	Kapitálové výdaje	0,00	0,00	0,00	0,00	*****	*****
	CELKEM VÝDAJE	197,00	417,50	375,74	185,50	190,73	90,00

BĚŽNÉ A KAPITÁLOVÉ VÝDAJE ČLENĚNÉ PODLE ORJ k 31.12.2014**Hlavní město Praha celkem - v tis. Kč****07 - Bezpečnost**

		Rozpočet schválený	Rozpočet upravený	Skutečnost	Upravy rozpočtu	%plnění	%plnění
MC Praha - Koloděje	Běžné výdaje	167,00	252,50	259,35	85,50	155,30	102,71
	Kapitálové výdaje	0,00	0,00	0,00	0,00	*****	*****
	CELKEM VÝDAJE	167,00	252,50	259,35	85,50	155,30	102,71
MC Praha - Kolovraty	Běžné výdaje	211,00	429,20	422,72	0,00	200,34	98,49
	Kapitálové výdaje	0,00	0,00	0,00	0,00	*****	*****
	CELKEM VÝDAJE	211,00	429,20	422,72	0,00	200,34	98,49
MC Praha - Královice	Běžné výdaje	0,00	0,00	0,00	0,00	*****	*****
	Kapitálové výdaje	0,00	0,00	0,00	0,00	*****	*****
	CELKEM VÝDAJE	0,00	0,00	0,00	0,00	*****	*****
MC Praha - Křeslice	Běžné výdaje	0,00	0,00	0,00	0,00	*****	*****
	Kapitálové výdaje	0,00	0,00	0,00	0,00	*****	*****
	CELKEM VÝDAJE	0,00	0,00	0,00	0,00	*****	*****
MC Praha - Kunratice	Běžné výdaje	541,00	798,70	764,21	257,70	141,26	95,68
	Kapitálové výdaje	200,00	200,00	0,00	0,00	0,00	0,00
	CELKEM VÝDAJE	741,00	998,70	764,21	257,70	103,13	76,52
MC Praha - Libuš	Běžné výdaje	590,00	1 214,70	1 161,69	624,70	196,90	95,64
	Kapitálové výdaje	100,00	100,00	100,00	0,00	100,00	100,00
	CELKEM VÝDAJE	690,00	1 314,70	1 261,69	624,70	182,85	95,97
MC Praha - Lipence	Běžné výdaje	378,00	949,50	894,34	427,50	236,60	94,19
	Kapitálové výdaje	0,00	0,00	0,00	0,00	*****	*****
	CELKEM VÝDAJE	378,00	949,50	894,34	427,50	236,60	94,19
MC Praha - Lochkov	Běžné výdaje	181,00	388,20	372,96	207,20	206,06	96,07
	Kapitálové výdaje	0,00	0,00	0,00	0,00	*****	*****
	CELKEM VÝDAJE	181,00	388,20	372,96	207,20	206,06	96,07
MC Praha - Lysolaje	Běžné výdaje	212,00	439,90	435,80	-41,40	205,57	99,07

BĚŽNÉ A KAPITÁLOVÉ VÝDAJE ČLENĚNÉ PODLE ORJ k 31.12.2014**Hlavní město Praha celkem - v tis. Kč****07 - Bezpečnost**

		Rozpočet schválený	Rozpočet upravený	Skutečnost	Upravy rozpočtu	%plnění	%plnění
	Kapitálové výdaje	158,00	114,10	114,04	-13,20	72,18	99,95
	CELKEM VÝDAJE	370,00	554,00	549,84	-54,60	148,61	99,25
MC Praha - Nebušice	Běžné výdaje	207,00	472,50	321,22	2,70	155,18	67,98
	Kapitálové výdaje	0,00	0,00	0,00	0,00	*****	*****
	CELKEM VÝDAJE	207,00	472,50	321,22	2,70	155,18	67,98
MC Praha - Nedvězí	Běžné výdaje	0,00	0,00	0,00	0,00	*****	*****
	Kapitálové výdaje	0,00	0,00	0,00	0,00	*****	*****
	CELKEM VÝDAJE	0,00	0,00	0,00	0,00	*****	*****
MC Praha - Petrovice	Běžné výdaje	0,00	0,00	0,00	0,00	*****	*****
	Kapitálové výdaje	0,00	0,00	0,00	0,00	*****	*****
	CELKEM VÝDAJE	0,00	0,00	0,00	0,00	*****	*****
MC Praha-Přední Kopanina	Běžné výdaje	20,00	0,00	0,00	-20,00	0,00	*****
	Kapitálové výdaje	0,00	0,00	0,00	0,00	*****	*****
	CELKEM VÝDAJE	20,00	0,00	0,00	-20,00	0,00	*****
MC Praha - Řeporyje	Běžné výdaje	517,30	655,00	576,43	0,00	111,43	88,00
	Kapitálové výdaje	0,00	0,00	0,00	0,00	*****	*****
	CELKEM VÝDAJE	517,30	655,00	576,43	0,00	111,43	88,00
MC Praha - Satalice	Běžné výdaje	140,00	315,30	308,61	175,30	220,44	97,88
	Kapitálové výdaje	0,00	0,00	0,00	0,00	*****	*****
	CELKEM VÝDAJE	140,00	315,30	308,61	175,30	220,44	97,88
MC Praha - Slivenec	Běžné výdaje	0,00	0,00	0,00	0,00	*****	*****
	Kapitálové výdaje	0,00	0,00	0,00	0,00	*****	*****
	CELKEM VÝDAJE	0,00	0,00	0,00	0,00	*****	*****
MC Praha - Suchdol	Běžné výdaje	628,00	770,70	758,15	15,00	120,72	98,37
	Kapitálové výdaje	0,00	0,00	0,00	0,00	*****	*****

BĚŽNÉ A KAPITÁLOVÉ VÝDAJE ČLENĚNÉ PODLE ORJ k 31.12.2014
Hlavní město Praha celkem - v tis. Kč

07 - Bezpečnost

		Rozpočet schválený	Rozpočet upravený	Skutečnost	Upravy rozpočtu	%plnění	%plnění
	CELKEM VÝDAJE	628,00	770,70	758,15	15,00	120,72	98,37
MC Praha - Seberov	Běžné výdaje	0,00	0,00	0,00	0,00	*****	*****
	Kapitálové výdaje	0,00	0,00	0,00	0,00	*****	*****
	CELKEM VÝDAJE	0,00	0,00	0,00	0,00	*****	*****
MC Praha - Štěrboholy	Běžné výdaje	0,00	0,00	0,00	0,00	*****	*****
	Kapitálové výdaje	0,00	0,00	0,00	0,00	*****	*****
	CELKEM VÝDAJE	0,00	0,00	0,00	0,00	*****	*****
MC Praha - Troja	Běžné výdaje	10,00	10,00	0,00	0,00	0,00	0,00
	Kapitálové výdaje	0,00	0,00	0,00	0,00	*****	*****
	CELKEM VÝDAJE	10,00	10,00	0,00	0,00	0,00	0,00
MC Praha Ujezd u Průhonic	Běžné výdaje	0,00	0,00	0,00	0,00	*****	*****
	Kapitálové výdaje	0,00	0,00	0,00	0,00	*****	*****
	CELKEM VÝDAJE	0,00	0,00	0,00	0,00	*****	*****
MC Praha - Velká Chuchle	Běžné výdaje	92,00	265,20	263,82	22,70	286,76	99,48
	Kapitálové výdaje	0,00	0,00	0,00	0,00	*****	*****
	CELKEM VÝDAJE	92,00	265,20	263,82	22,70	286,76	99,48
MC Praha - Vinoř	Běžné výdaje	5,00	5,00	4,00	0,00	80,00	80,00
	Kapitálové výdaje	0,00	0,00	0,00	0,00	*****	*****
	CELKEM VÝDAJE	5,00	5,00	4,00	0,00	80,00	80,00
MC Praha - Zbraslav	Běžné výdaje	380,00	396,90	366,72	16,90	96,51	92,40
	Kapitálové výdaje	120,00	240,80	240,79	120,80	200,66	100,00
	CELKEM VÝDAJE	500,00	637,70	607,51	137,70	121,50	95,27
MC Praha - Zličín	Běžné výdaje	725,00	883,50	793,76	158,50	109,48	89,84
	Kapitálové výdaje	0,00	0,00	0,00	0,00	*****	*****
	CELKEM VÝDAJE	725,00	883,50	793,76	158,50	109,48	89,84

BĚŽNÉ A KAPITÁLOVÉ VÝDAJE ČLENĚNÉ PODLE ORJ k 31.12.2014
Hlavní město Praha celkem - v tis. Kč

07 - Bezpečnost

		Rozpočet schválený	Rozpočet upravený	Skutečnost	Upravy rozpočtu	%plnění	%plnění
HMP-MČ celkem:		215 193,80	234 066,60	101 030,43	2 985,10	46,95	43,16
H.M. PRAHA celkem:		2 339 959,50	2 415 480,20	2 162 301,82	-166 999,00	92,41	89,52

BĚŽNÉ A KAPITÁLOVÉ VÝDAJE ČLENĚNÉ PODLE ORJ k 31.12.2014
Hlavní město Praha celkem - v tis. Kč

08 - Hospodářství

		Rozpočet schválený 2014	Rozpočet upravený k 31.12.2014	Skutečnost k 31.12.2014	Upravy rozpočtu 1.10.- 31.12.2014	%plnění k SR	%plnění k RU
MHMP vlastní	Běžné výdaje	711 670,30	636 222,10	521 945,05	-152 664,60	73,34	82,04
	Kapitálové výdaje	546 000,00	3 757 454,20	3 632 890,24	-85 892,70	665,36	96,68
	CELKEM VÝDAJE	1 257 670,30	4 393 676,30	4 154 835,29	-238 557,30	330,36	94,56
Městská část Praha 1	Běžné výdaje	34 300,00	64 548,00	63 433,18	1 098,00	184,94	98,27
	Kapitálové výdaje	162 535,00	240 865,00	207 742,92	25 337,00	127,81	86,25
	CELKEM VÝDAJE	196 835,00	305 413,00	271 176,10	26 435,00	137,77	88,79
Městská část Praha 2	Běžné výdaje	877,60	1 020,10	600,46	21,60	68,42	58,86
	Kapitálové výdaje	14 400,00	17 157,80	11 538,94	2 841,00	80,13	67,25
	CELKEM VÝDAJE	15 277,60	18 177,90	12 139,40	2 862,60	79,46	66,78
Městská část Praha 3	Běžné výdaje	3 620,00	4 407,00	1 771,86	-19,60	48,95	40,21
	Kapitálové výdaje	180 650,00	303 990,20	176 197,84	122 353,10	97,54	57,96
	CELKEM VÝDAJE	184 270,00	308 397,20	177 969,70	122 333,50	96,58	57,71
MC Praha 4	Běžné výdaje	920,00	819,20	703,13	-6,40	76,43	85,83
	Kapitálové výdaje	131 990,00	227 365,50	150 579,69	-2 649,60	114,08	66,23
	CELKEM VÝDAJE	132 910,00	228 184,70	151 282,82	-2 656,00	113,82	66,30
Městská část Praha 5	Běžné výdaje	8 857,00	9 797,50	4 308,99	1 730,00	48,65	43,98
	Kapitálové výdaje	21 480,00	18 380,50	12 253,17	-2 967,00	57,04	66,66
	CELKEM VÝDAJE	30 337,00	28 178,00	16 562,16	-1 237,00	54,59	58,78
Městská část Praha 6	Běžné výdaje	4 212,00	8 987,00	8 672,25	28,00	205,89	96,50
	Kapitálové výdaje	246 600,00	266 246,10	148 304,59	0,00	60,14	55,70
	CELKEM VÝDAJE	250 812,00	275 233,10	156 976,84	28,00	62,59	57,03
Městská část Praha 7	Běžné výdaje	76,00	374,30	359,26	24,00	472,71	95,98
	Kapitálové výdaje	13 701,80	16 575,00	12 144,01	403,20	88,63	73,27
	CELKEM VÝDAJE	13 777,80	16 949,30	12 503,27	427,20	90,75	73,77

BĚŽNÉ A KAPITÁLOVÉ VÝDAJE ČLENĚNÉ PODLE ORJ k 31.12.2014**Hlavní město Praha celkem - v tis. Kč****08 - Hospodářství**

		Rozpočet schválený	Rozpočet upravený	Skutečnost	Upravy rozpočtu	%plnění	%plnění
Městská část Praha 8	Běžné výdaje	2 955,00	24 867,30	23 559,11	3 762,30	797,26	94,74
	Kapitálové výdaje	612 661,00	607 348,40	566 645,10	-3 314,60	92,49	93,30
	CELKEM VÝDAJE	615 616,00	632 215,70	590 204,21	447,70	95,87	93,35
Městská část Praha 9	Běžné výdaje	1 176,00	1 275,40	913,61	-37,30	77,69	71,63
	Kapitálové výdaje	0,00	0,00	0,00	0,00	*****	*****
	CELKEM VÝDAJE	1 176,00	1 275,40	913,61	-37,30	77,69	71,63
UMC Praha 10	Běžné výdaje	480,00	480,00	301,72	0,00	62,86	62,86
	Kapitálové výdaje	0,00	0,00	0,00	0,00	*****	*****
	CELKEM VÝDAJE	480,00	480,00	301,72	0,00	62,86	62,86
MČ Praha 11	Běžné výdaje	570,00	592,50	551,27	9,70	96,71	93,04
	Kapitálové výdaje	0,00	0,00	0,00	0,00	*****	*****
	CELKEM VÝDAJE	570,00	592,50	551,27	9,70	96,71	93,04
Městská část Praha 12	Běžné výdaje	245,00	273,10	242,07	0,00	98,80	88,64
	Kapitálové výdaje	9 500,00	9 370,00	0,00	0,00	0,00	0,00
	CELKEM VÝDAJE	9 745,00	9 643,10	242,07	0,00	2,48	2,51
Městská část Praha 13	Běžné výdaje	396,00	422,50	288,50	14,00	72,85	68,28
	Kapitálové výdaje	2 512,00	2 589,50	2 578,14	0,00	102,63	99,56
	CELKEM VÝDAJE	2 908,00	3 012,00	2 866,64	14,00	98,58	95,17
Městská část Praha 14	Běžné výdaje	2 008,30	3 165,80	2 411,06	1 220,80	120,05	76,16
	Kapitálové výdaje	1 000,00	705,70	705,62	-853,30	70,56	99,99
	CELKEM VÝDAJE	3 008,30	3 871,50	3 116,68	367,50	103,60	80,50
Městská část Praha 15	Běžné výdaje	30,00	196,50	101,49	76,50	338,30	51,65
	Kapitálové výdaje	3 250,00	6 250,80	3 693,30	-274,10	113,64	59,09
	CELKEM VÝDAJE	3 280,00	6 447,30	3 794,79	-197,60	115,69	58,86
Městská část Praha 16	Běžné výdaje	7 665,00	7 924,40	7 957,85	244,00	103,82	100,42

BĚŽNÉ A KAPITÁLOVÉ VÝDAJE ČLENĚNÉ PODLE ORJ k 31.12.2014**Hlavní město Praha celkem - v tis. Kč****08 - Hospodářství**

		Rozpočet schválený	Rozpočet upravený	Skutečnost	Upravy rozpočtu	%plnění	%plnění
	Kapitálové výdaje	5 500,00	6 104,50	6 103,29	-1 968,70	110,97	99,98
	CELKEM VÝDAJE	13 165,00	14 028,90	14 061,14	-1 724,70	106,81	100,23
MC Praha 17	Běžné výdaje	1 180,00	4 126,00	3 935,74	72,00	333,54	95,39
	Kapitálové výdaje	550,00	595,00	591,19	0,00	107,49	99,36
	CELKEM VÝDAJE	1 730,00	4 721,00	4 526,93	72,00	261,67	95,89
MC Praha 18	Běžné výdaje	425,00	575,60	230,98	0,00	54,35	40,13
	Kapitálové výdaje	2 700,00	5 565,00	5 504,41	0,00	203,87	98,91
	CELKEM VÝDAJE	3 125,00	6 140,60	5 735,39	0,00	183,53	93,40
Městská část Praha 19	Běžné výdaje	180,00	180,00	178,72	0,00	99,29	99,29
	Kapitálové výdaje	0,00	0,00	0,00	0,00	*****	*****
	CELKEM VÝDAJE	180,00	180,00	178,72	0,00	99,29	99,29
Městská část Praha 20	Běžné výdaje	7 893,00	9 059,00	7 037,64	243,80	89,16	77,69
	Kapitálové výdaje	20 840,00	28 679,40	18 852,54	61,40	90,46	65,74
	CELKEM VÝDAJE	28 733,00	37 738,40	25 890,18	305,20	90,11	68,60
Městská část Praha 21	Běžné výdaje	2 810,00	1 561,70	1 145,06	-751,70	40,75	73,32
	Kapitálové výdaje	0,00	48,30	48,28	-84,60	*****	99,96
	CELKEM VÝDAJE	2 810,00	1 610,00	1 193,34	-836,30	42,47	74,12
MC Praha 22	Běžné výdaje	2 041,60	2 324,80	1 804,66	283,20	88,39	77,63
	Kapitálové výdaje	0,00	0,00	0,00	0,00	*****	*****
	CELKEM VÝDAJE	2 041,60	2 324,80	1 804,66	283,20	88,39	77,63
MC Praha - Běchovice	Běžné výdaje	878,00	878,00	750,62	0,00	85,49	85,49
	Kapitálové výdaje	0,00	1 250,00	21,78	0,00	*****	1,74
	CELKEM VÝDAJE	878,00	2 128,00	772,40	0,00	87,97	36,30
MC Praha - Benice	Běžné výdaje	5,40	5,40	3,91	0,00	72,41	72,41
	Kapitálové výdaje	0,00	0,00	0,00	0,00	*****	*****

BĚŽNÉ A KAPITÁLOVÉ VÝDAJE ČLENĚNÉ PODLE ORJ k 31.12.2014**Hlavní město Praha celkem - v tis. Kč****08 - Hospodářství**

		Rozpočet schválený	Rozpočet upravený	Skutečnost	Upravy rozpočtu	%plnění	%plnění
	CELKEM VÝDAJE	5,40	5,40	3,91	0,00	72,41	72,41
MC Praha - Březiněves	Běžné výdaje	15,00	25,00	25,56	0,00	170,40	102,24
	Kapitálové výdaje	0,00	0,00	0,00	0,00	*****	*****
	CELKEM VÝDAJE	15,00	25,00	25,56	0,00	170,40	102,24
MC Praha - Čakovice	Běžné výdaje	1 500,00	1 500,00	1 161,03	0,00	77,40	77,40
	Kapitálové výdaje	1 750,00	1 750,00	451,88	0,00	25,82	25,82
	CELKEM VÝDAJE	3 250,00	3 250,00	1 612,91	0,00	49,63	49,63
MC Praha - Dáblice	Běžné výdaje	100,00	100,00	26,93	0,00	26,93	26,93
	Kapitálové výdaje	465,00	480,00	423,67	130,00	91,11	88,26
	CELKEM VÝDAJE	565,00	580,00	450,60	130,00	79,75	77,69
MC Praha - Dolní Chabry	Běžné výdaje	96,00	96,00	105,02	0,00	109,40	109,40
	Kapitálové výdaje	0,00	0,00	0,00	0,00	*****	*****
	CELKEM VÝDAJE	96,00	96,00	105,02	0,00	109,40	109,40
MC Praha Dolní Měcholupy	Běžné výdaje	0,00	0,00	0,00	0,00	*****	*****
	Kapitálové výdaje	0,00	0,00	0,00	0,00	*****	*****
	CELKEM VÝDAJE	0,00	0,00	0,00	0,00	*****	*****
MC Praha Dolní Počernice	Běžné výdaje	2 081,20	2 546,60	2 259,03	105,40	108,54	88,71
	Kapitálové výdaje	0,00	4 800,00	5 068,15	300,00	*****	105,59
	CELKEM VÝDAJE	2 081,20	7 346,60	7 327,18	405,40	352,07	99,74
MC Praha - Dubeč	Běžné výdaje	212,50	220,50	219,06	8,00	103,09	99,35
	Kapitálové výdaje	0,00	0,00	0,00	0,00	*****	*****
	CELKEM VÝDAJE	212,50	220,50	219,06	8,00	103,09	99,35
MC Praha - Klánovice	Běžné výdaje	0,00	173,40	173,42	9,80	*****	100,01
	Kapitálové výdaje	0,00	0,00	0,00	0,00	*****	*****
	CELKEM VÝDAJE	0,00	173,40	173,42	9,80	*****	100,01

BĚŽNÉ A KAPITÁLOVÉ VÝDAJE ČLENĚNÉ PODLE ORJ k 31.12.2014
Hlavní město Praha celkem - v tis. Kč

08 - Hospodářství

		Rozpočet schválený	Rozpočet upravený	Skutečnost	Upravy rozpočtu	%plnění	%plnění
MC Praha - Koloděje	Běžné výdaje	0,00	0,00	0,00	0,00	*****	*****
	Kapitálové výdaje	0,00	0,00	0,00	0,00	*****	*****
	CELKEM VÝDAJE	0,00	0,00	0,00	0,00	*****	*****
MC Praha - Kolovraty	Běžné výdaje	550,00	532,00	501,80	0,00	91,24	94,32
	Kapitálové výdaje	0,00	0,00	0,00	0,00	*****	*****
	CELKEM VÝDAJE	550,00	532,00	501,80	0,00	91,24	94,32
MC Praha - Královice	Běžné výdaje	0,00	0,00	0,00	0,00	*****	*****
	Kapitálové výdaje	0,00	0,00	0,00	0,00	*****	*****
	CELKEM VÝDAJE	0,00	0,00	0,00	0,00	*****	*****
MC Praha - Křeslice	Běžné výdaje	0,00	0,00	0,00	0,00	*****	*****
	Kapitálové výdaje	120,00	5,00	1,12	-115,00	0,93	22,40
	CELKEM VÝDAJE	120,00	5,00	1,12	-115,00	0,93	22,40
MC Praha - Kunratice	Běžné výdaje	1 009,00	1 054,00	334,24	45,00	33,13	31,71
	Kapitálové výdaje	23 953,00	25 099,00	16 017,86	46,00	66,87	63,82
	CELKEM VÝDAJE	24 962,00	26 153,00	16 352,10	91,00	65,51	62,52
MC Praha - Libuš	Běžné výdaje	0,00	0,00	0,00	0,00	*****	*****
	Kapitálové výdaje	0,00	0,00	0,00	0,00	*****	*****
	CELKEM VÝDAJE	0,00	0,00	0,00	0,00	*****	*****
MC Praha - Lipence	Běžné výdaje	214,00	205,00	191,55	25,00	89,51	93,44
	Kapitálové výdaje	0,00	139,00	136,59	0,00	*****	98,27
	CELKEM VÝDAJE	214,00	344,00	328,14	25,00	153,34	95,39
MC Praha - Lochkov	Běžné výdaje	0,00	0,00	0,00	0,00	*****	*****
	Kapitálové výdaje	0,00	149,20	148,84	89,20	*****	99,76
	CELKEM VÝDAJE	0,00	149,20	148,84	89,20	*****	99,76
MC Praha - Lysolaje	Běžné výdaje	0,00	0,00	0,00	0,00	*****	*****

BĚŽNÉ A KAPITÁLOVÉ VÝDAJE ČLENĚNÉ PODLE ORJ k 31.12.2014**Hlavní město Praha celkem - v tis. Kč****08 - Hospodářství**

		Rozpočet schválený	Rozpočet upravený	Skutečnost	Upravy rozpočtu	%plnění	%plnění
	Kapitálové výdaje	0,00	0,00	0,00	0,00	*****	*****
	CELKEM VÝDAJE	0,00	0,00	0,00	0,00	*****	*****
MC Praha - Nebušice	Běžné výdaje	50,00	60,00	0,00	10,00	0,00	0,00
	Kapitálové výdaje	500,00	500,00	483,10	0,00	96,62	96,62
	CELKEM VÝDAJE	550,00	560,00	483,10	10,00	87,84	86,27
MC Praha - Nedvězí	Běžné výdaje	386,00	393,00	390,22	7,00	101,09	99,29
	Kapitálové výdaje	0,00	0,00	0,00	0,00	*****	*****
	CELKEM VÝDAJE	386,00	393,00	390,22	7,00	101,09	99,29
MC Praha - Petrovice	Běžné výdaje	277,50	271,80	271,06	-5,70	97,68	99,73
	Kapitálové výdaje	0,00	0,00	0,00	0,00	*****	*****
	CELKEM VÝDAJE	277,50	271,80	271,06	-5,70	97,68	99,73
MC Praha-Přední Kopanina	Běžné výdaje	0,00	0,00	0,00	0,00	*****	*****
	Kapitálové výdaje	0,00	24,90	24,90	0,00	*****	100,00
	CELKEM VÝDAJE	0,00	24,90	24,90	0,00	*****	100,00
MC Praha - Řeporyje	Běžné výdaje	224,00	238,00	215,16	0,00	96,05	90,40
	Kapitálové výdaje	650,00	860,00	858,65	100,00	132,10	99,84
	CELKEM VÝDAJE	874,00	1 098,00	1 073,81	100,00	122,86	97,80
MC Praha - Satalice	Běžné výdaje	0,00	0,00	0,00	0,00	*****	*****
	Kapitálové výdaje	0,00	1 833,90	1 833,78	1 833,90	*****	99,99
	CELKEM VÝDAJE	0,00	1 833,90	1 833,78	1 833,90	*****	99,99
MC Praha - Slivenec	Běžné výdaje	30,00	30,00	21,00	0,00	70,00	70,00
	Kapitálové výdaje	0,00	0,00	0,00	0,00	*****	*****
	CELKEM VÝDAJE	30,00	30,00	21,00	0,00	70,00	70,00
MC Praha - Suchdol	Běžné výdaje	57,00	391,00	343,48	0,00	602,60	87,85
	Kapitálové výdaje	0,00	0,00	0,00	0,00	*****	*****

BĚŽNÉ A KAPITÁLOVÉ VÝDAJE ČLENĚNÉ PODLE ORJ k 31.12.2014
Hlavní město Praha celkem - v tis. Kč

08 - Hospodářství

		Rozpočet schválený	Rozpočet upravený	Skutečnost	Upravy rozpočtu	%plnění	%plnění
	CELKEM VÝDAJE	57,00	391,00	343,48	0,00	602,60	87,85
MC Praha - Seberov	Běžné výdaje	0,00	0,00	0,00	0,00	*****	*****
	Kapitálové výdaje	30,00	30,00	30,00	0,00	100,00	100,00
	CELKEM VÝDAJE	30,00	30,00	30,00	0,00	100,00	100,00
MC Praha - Štěrboholy	Běžné výdaje	71,30	72,80	72,71	0,00	101,98	99,88
	Kapitálové výdaje	0,00	0,00	0,00	-200,00	*****	*****
	CELKEM VÝDAJE	71,30	72,80	72,71	-200,00	101,98	99,88
MC Praha - Troja	Běžné výdaje	0,00	0,00	0,00	0,00	*****	*****
	Kapitálové výdaje	0,00	0,00	0,00	0,00	*****	*****
	CELKEM VÝDAJE	0,00	0,00	0,00	0,00	*****	*****
MC Praha Ujezd u Průhonice	Běžné výdaje	0,00	0,00	0,00	0,00	*****	*****
	Kapitálové výdaje	0,00	0,00	0,00	0,00	*****	*****
	CELKEM VÝDAJE	0,00	0,00	0,00	0,00	*****	*****
MC Praha - Velká Chuchle	Běžné výdaje	0,00	0,00	0,00	0,00	*****	*****
	Kapitálové výdaje	0,00	0,00	0,00	0,00	*****	*****
	CELKEM VÝDAJE	0,00	0,00	0,00	0,00	*****	*****
MC Praha - Vinoř	Běžné výdaje	90,00	131,00	126,44	0,00	140,49	96,52
	Kapitálové výdaje	0,00	54,00	53,85	0,00	*****	99,72
	CELKEM VÝDAJE	90,00	185,00	180,29	0,00	200,32	97,45
MC Praha - Zbraslav	Běžné výdaje	20,00	20,00	11,35	0,00	56,75	56,75
	Kapitálové výdaje	0,00	0,00	0,00	0,00	*****	*****
	CELKEM VÝDAJE	20,00	20,00	11,35	0,00	56,75	56,75
MC Praha - Zličín	Běžné výdaje	1 185,00	1 370,90	1 083,43	0,00	91,43	79,03
	Kapitálové výdaje	900,00	900,00	717,58	0,00	79,73	79,73
	CELKEM VÝDAJE	2 085,00	2 270,90	1 801,01	0,00	86,38	79,31

BĚŽNÉ A KAPITÁLOVÉ VÝDAJE ČLENĚNÉ PODLE ORJ k 31.12.2014
Hlavní město Praha celkem - v tis. Kč

08 - Hospodářství

	Rozpočet schválený	Rozpočet upravený	Skutečnost	Upravy rozpočtu	%plnění	%plnění
HMP-MČ celkem:	1 550 207,20	1 953 003,80	1 488 550,41	149 285,30	96,02	76,22
H.M. PRAHA celkem:	2 807 877,50	6 346 680,10	5 643 385,70	-89 272,00	200,98	88,92

BĚŽNÉ A KAPITÁLOVÉ VÝDAJE ČLENĚNÉ PODLE ORJ k 31.12.2014**Hlavní město Praha celkem - v tis. Kč****09 - Vnitřní správa**

		Rozpočet schválený 2014	Rozpočet upravený k 31.12.2014	Skutečnost k 31.12.2014	Upravy rozpočtu 1.10.- 31.12.2014	%plnění k SR	%plnění k RU
MHMP vlastní	Běžné výdaje	2 747 649,70	2 955 514,40	2 464 822,48	-192 021,80	89,71	83,40
	Kapitálové výdaje	290 356,00	258 213,70	87 038,36	-95 556,30	29,98	33,71
	CELKEM VÝDAJE	3 038 005,70	3 213 728,10	2 551 860,84	-287 578,10	84,00	79,41
Městská část Praha 1	Běžné výdaje	271 495,00	274 044,00	276 491,06	4 112,30	101,84	100,89
	Kapitálové výdaje	40 700,00	28 840,10	14 691,23	-2 772,40	36,10	50,94
	CELKEM VÝDAJE	312 195,00	302 884,10	291 182,29	1 339,90	93,27	96,14
Městská část Praha 2	Běžné výdaje	121 652,00	132 936,40	125 646,57	2 423,10	103,28	94,52
	Kapitálové výdaje	3 000,00	1 876,20	1 843,78	-129,00	61,46	98,27
	CELKEM VÝDAJE	124 652,00	134 812,60	127 490,35	2 294,10	102,28	94,57
Městská část Praha 3	Běžné výdaje	215 103,40	242 955,00	226 636,30	12 907,00	105,36	93,28
	Kapitálové výdaje	29 450,00	40 876,80	28 733,50	-2 982,10	97,57	70,29
	CELKEM VÝDAJE	244 553,40	283 831,80	255 369,80	9 924,90	104,42	89,97
MC Praha 4	Běžné výdaje	293 533,60	325 364,30	300 420,08	8 423,00	102,35	92,33
	Kapitálové výdaje	4 647,00	7 121,70	6 331,28	-156,10	136,24	88,90
	CELKEM VÝDAJE	298 180,60	332 486,00	306 751,36	8 266,90	102,87	92,26
Městská část Praha 5	Běžné výdaje	277 594,90	281 082,10	245 024,67	-5 410,40	88,27	87,17
	Kapitálové výdaje	26 305,00	5 561,00	2 299,62	0,00	8,74	41,35
	CELKEM VÝDAJE	303 899,90	286 643,10	247 324,29	-5 410,40	81,38	86,28
Městská část Praha 6	Běžné výdaje	234 850,00	255 457,70	228 455,52	7 501,60	97,28	89,43
	Kapitálové výdaje	4 440,00	4 440,00	2 827,18	0,00	63,68	63,68
	CELKEM VÝDAJE	239 290,00	259 897,70	231 282,70	7 501,60	96,65	88,99
Městská část Praha 7	Běžné výdaje	120 392,50	136 888,60	134 359,35	6 635,10	111,60	98,15
	Kapitálové výdaje	9 869,00	7 560,80	2 391,45	-2 032,50	24,23	31,63
	CELKEM VÝDAJE	130 261,50	144 449,40	136 750,80	4 602,60	104,98	94,67

BĚŽNÉ A KAPITÁLOVÉ VÝDAJE ČLENĚNÉ PODLE ORJ k 31.12.2014**Hlavní město Praha celkem - v tis. Kč****09 - Vnitřní správa**

		Rozpočet schválený	Rozpočet upravený	Skutečnost	Upravy rozpočtu	%plnění	%plnění
Městská část Praha 8	Běžné výdaje	272 968,00	301 300,00	271 745,44	12 853,10	99,55	90,19
	Kapitálové výdaje	11 414,00	4 160,00	2 935,30	-1 800,00	25,72	70,56
	CELKEM VÝDAJE	284 382,00	305 460,00	274 680,74	11 053,10	96,59	89,92
Městská část Praha 9	Běžné výdaje	135 725,00	151 624,70	140 757,29	4 114,30	103,71	92,83
	Kapitálové výdaje	8 526,20	8 378,60	8 284,64	-235,90	97,17	98,88
	CELKEM VÝDAJE	144 251,20	160 003,30	149 041,93	3 878,40	103,32	93,15
UMČ Praha 10	Běžné výdaje	193 400,00	224 378,90	234 079,35	12 730,90	121,03	104,32
	Kapitálové výdaje	209 500,00	210 045,00	7 788,14	0,00	3,72	3,71
	CELKEM VÝDAJE	402 900,00	434 423,90	241 867,49	12 730,90	60,03	55,68
MČ Praha 11	Běžné výdaje	133 808,00	145 976,80	135 195,67	3 845,60	101,04	92,61
	Kapitálové výdaje	12 485,00	5 720,00	5 628,29	-6 765,00	45,08	98,40
	CELKEM VÝDAJE	146 293,00	151 696,80	140 823,96	-2 919,40	96,26	92,83
Městská část Praha 12	Běžné výdaje	134 447,00	147 150,60	139 039,67	1 956,70	103,42	94,49
	Kapitálové výdaje	18 314,00	19 086,00	12 050,33	772,00	65,80	63,14
	CELKEM VÝDAJE	152 761,00	166 236,60	151 090,00	2 728,70	98,91	90,89
Městská část Praha 13	Běžné výdaje	142 298,80	160 484,40	150 298,92	3 098,80	105,62	93,65
	Kapitálové výdaje	300,00	5 421,60	3 793,93	1 824,20	*****	69,98
	CELKEM VÝDAJE	142 598,80	165 906,00	154 092,85	4 923,00	108,06	92,88
Městská část Praha 14	Běžné výdaje	120 422,00	130 296,80	125 591,87	-138,50	104,29	96,39
	Kapitálové výdaje	11 658,00	18 974,30	18 233,06	1 022,00	156,40	96,09
	CELKEM VÝDAJE	132 080,00	149 271,10	143 824,93	883,50	108,89	96,35
Městská část Praha 15	Běžné výdaje	118 570,00	118 818,60	110 836,35	-473,50	93,48	93,28
	Kapitálové výdaje	6 840,00	4 575,30	1 126,90	0,00	16,48	24,63
	CELKEM VÝDAJE	125 410,00	123 393,90	111 963,25	-473,50	89,28	90,74
Městská část Praha 16	Běžné výdaje	46 899,00	46 716,60	44 455,51	-697,20	94,79	95,16

BĚŽNÉ A KAPITÁLOVÉ VÝDAJE ČLENĚNÉ PODLE ORJ k 31.12.2014**Hlavní město Praha celkem - v tis. Kč****09 - Vnitřní správa**

		Rozpočet schválený	Rozpočet upravený	Skutečnost	Upravy rozpočtu	%plnění	%plnění
	Kapitálové výdaje	2 755,00	5 085,80	6 034,63	1 097,70	219,04	118,66
	CELKEM VÝDAJE	49 654,00	51 802,40	50 490,14	400,50	101,68	97,47
MC Praha 17	Běžné výdaje	62 053,00	70 250,30	62 768,34	1 273,80	101,15	89,35
	Kapitálové výdaje	12 710,00	17 649,90	6 115,66	586,10	48,12	34,65
	CELKEM VÝDAJE	74 763,00	87 900,20	68 884,00	1 859,90	92,14	78,37
MC Praha 18	Běžné výdaje	58 454,00	65 899,00	60 510,79	2 144,70	103,52	91,82
	Kapitálové výdaje	650,00	7 551,00	1 335,97	6 545,70	205,53	17,69
	CELKEM VÝDAJE	59 104,00	73 450,00	61 846,76	8 690,40	104,64	84,20
Městská část Praha 19	Běžné výdaje	40 730,00	43 800,80	43 652,57	1 555,50	107,18	99,66
	Kapitálové výdaje	500,00	2 670,10	2 667,52	2 170,10	533,50	99,90
	CELKEM VÝDAJE	41 230,00	46 470,90	46 320,09	3 725,60	112,35	99,68
Městská část Praha 20	Běžné výdaje	51 108,50	55 225,80	49 789,45	102,70	97,42	90,16
	Kapitálové výdaje	5 650,00	11 969,90	851,05	6 256,20	15,06	7,11
	CELKEM VÝDAJE	56 758,50	67 195,70	50 640,50	6 358,90	89,22	75,36
Městská část Praha 21	Běžné výdaje	40 671,10	42 450,20	38 885,42	-882,70	95,61	91,60
	Kapitálové výdaje	2 705,00	6 071,40	687,86	3 186,40	25,43	11,33
	CELKEM VÝDAJE	43 376,10	48 521,60	39 573,28	2 303,70	91,23	81,56
MC Praha 22	Běžné výdaje	45 955,70	48 488,80	45 685,59	-35,30	99,41	94,22
	Kapitálové výdaje	155,00	2 513,00	232,55	0,00	150,03	9,25
	CELKEM VÝDAJE	46 110,70	51 001,80	45 918,14	-35,30	99,58	90,03
MC Praha - Běchovice	Běžné výdaje	10 665,00	11 350,30	10 467,63	90,30	98,15	92,22
	Kapitálové výdaje	1 000,00	1 512,00	254,68	-648,80	25,47	16,84
	CELKEM VÝDAJE	11 665,00	12 862,30	10 722,31	-558,50	91,92	83,36
MC Praha - Benice	Běžné výdaje	2 072,50	2 391,60	2 254,47	95,20	108,78	94,27
	Kapitálové výdaje	110,10	616,80	613,83	10,00	557,52	99,52

BĚŽNÉ A KAPITÁLOVÉ VÝDAJE ČLENĚNÉ PODLE ORJ k 31.12.2014**Hlavní město Praha celkem - v tis. Kč****09 - Vnitřní správa**

		Rozpočet schválený	Rozpočet upravený	Skutečnost	Upravy rozpočtu	%plnění	%plnění
	CELKEM VÝDAJE	2 182,60	3 008,40	2 868,30	105,20	131,42	95,34
MC Praha - Březiněves	Běžné výdaje	5 993,00	6 284,80	5 804,49	138,80	96,85	92,36
	Kapitálové výdaje	830,00	830,00	354,68	0,00	42,73	42,73
	CELKEM VÝDAJE	6 823,00	7 114,80	6 159,17	138,80	90,27	86,57
MC Praha - Čakovice	Běžné výdaje	18 243,00	19 582,60	19 381,54	1 133,40	106,24	98,97
	Kapitálové výdaje	4 700,00	3 612,40	437,86	-1 087,60	9,32	12,12
	CELKEM VÝDAJE	22 943,00	23 195,00	19 819,40	45,80	86,39	85,45
MC Praha - Dáblice	Běžné výdaje	8 551,00	8 547,10	7 191,69	-48,40	84,10	84,14
	Kapitálové výdaje	0,00	0,00	0,00	0,00	*****	*****
	CELKEM VÝDAJE	8 551,00	8 547,10	7 191,69	-48,40	84,10	84,14
MC Praha - Dolní Chabry	Běžné výdaje	8 884,50	9 037,60	8 367,32	51,60	94,18	92,58
	Kapitálové výdaje	0,00	0,00	0,00	0,00	*****	*****
	CELKEM VÝDAJE	8 884,50	9 037,60	8 367,32	51,60	94,18	92,58
MC Praha Dolní Měcholupy	Běžné výdaje	6 024,00	6 378,00	5 705,69	182,00	94,72	89,46
	Kapitálové výdaje	300,00	0,00	0,00	-100,00	0,00	*****
	CELKEM VÝDAJE	6 324,00	6 378,00	5 705,69	82,00	90,22	89,46
MC Praha Dolní Počernice	Běžné výdaje	5 848,80	6 828,90	6 267,69	235,40	107,16	91,78
	Kapitálové výdaje	60,00	60,00	58,14	60,00	96,90	96,90
	CELKEM VÝDAJE	5 908,80	6 888,90	6 325,83	295,40	107,06	91,83
MC Praha - Dubeč	Běžné výdaje	6 991,10	7 631,30	5 573,68	-13,80	79,73	73,04
	Kapitálové výdaje	1 000,00	3,70	3,63	-284,40	0,36	98,11
	CELKEM VÝDAJE	7 991,10	7 635,00	5 577,31	-298,20	69,79	73,05
MC Praha - Klánovice	Běžné výdaje	5 922,00	6 374,00	6 178,64	370,50	104,33	96,94
	Kapitálové výdaje	0,00	0,00	0,00	0,00	*****	*****
	CELKEM VÝDAJE	5 922,00	6 374,00	6 178,64	370,50	104,33	96,94

BĚŽNÉ A KAPITÁLOVÉ VÝDAJE ČLENĚNÉ PODLE ORJ k 31.12.2014**Hlavní město Praha celkem - v tis. Kč****09 - Vnitřní správa**

		Rozpočet schválený	Rozpočet upravený	Skutečnost	Upravy rozpočtu	%plnění	%plnění
MC Praha - Koloděje	Běžné výdaje	3 530,00	3 663,10	3 705,68	43,10	104,98	101,16
	Kapitálové výdaje	0,00	2,00	2,00	2,00	*****	100,00
	CELKEM VÝDAJE	3 530,00	3 665,10	3 707,68	45,10	105,03	101,16
MC Praha - Kolovraty	Běžné výdaje	6 287,00	6 604,70	6 439,43	189,40	102,42	97,50
	Kapitálové výdaje	50,00	73,00	72,60	23,00	145,20	99,45
	CELKEM VÝDAJE	6 337,00	6 677,70	6 512,03	212,40	102,76	97,52
MC Praha - Královice	Běžné výdaje	2 134,00	2 255,70	1 837,27	25,80	86,10	81,45
	Kapitálové výdaje	0,00	0,00	0,00	0,00	*****	*****
	CELKEM VÝDAJE	2 134,00	2 255,70	1 837,27	25,80	86,10	81,45
MC Praha - Křeslice	Běžné výdaje	4 518,00	4 036,80	3 425,74	-435,90	75,82	84,86
	Kapitálové výdaje	1 390,00	3 374,10	3 091,85	2 288,00	222,44	91,63
	CELKEM VÝDAJE	5 908,00	7 410,90	6 517,59	1 852,10	110,32	87,95
MC Praha - Kunratice	Běžné výdaje	11 737,00	12 325,60	11 270,43	224,80	96,02	91,44
	Kapitálové výdaje	0,00	0,00	0,00	0,00	*****	*****
	CELKEM VÝDAJE	11 737,00	12 325,60	11 270,43	224,80	96,02	91,44
MC Praha - Libuš	Běžné výdaje	21 898,40	26 099,80	25 766,97	264,80	117,67	98,72
	Kapitálové výdaje	1 390,00	1 390,00	1 284,62	0,00	92,42	92,42
	CELKEM VÝDAJE	23 288,40	27 489,80	27 051,59	264,80	116,16	98,41
MC Praha - Lipence	Běžné výdaje	5 184,00	5 459,60	5 288,83	20,80	102,02	96,87
	Kapitálové výdaje	0,00	0,00	0,00	0,00	*****	*****
	CELKEM VÝDAJE	5 184,00	5 459,60	5 288,83	20,80	102,02	96,87
MC Praha - Lochkov	Běžné výdaje	2 462,00	3 310,50	3 307,79	579,80	134,35	99,92
	Kapitálové výdaje	0,00	160,10	160,08	70,10	*****	99,99
	CELKEM VÝDAJE	2 462,00	3 470,60	3 467,87	649,90	140,86	99,92
MC Praha - Lysolaje	Běžné výdaje	3 074,40	3 178,80	3 142,10	225,00	102,20	98,85

BĚŽNÉ A KAPITÁLOVÉ VÝDAJE ČLENĚNÉ PODLE ORJ k 31.12.2014**Hlavní město Praha celkem - v tis. Kč****09 - Vnitřní správa**

		Rozpočet schválený	Rozpočet upravený	Skutečnost	Upravy rozpočtu	%plnění	%plnění
	Kapitálové výdaje	0,00	0,00	0,00	0,00	*****	*****
	CELKEM VÝDAJE	3 074,40	3 178,80	3 142,10	225,00	102,20	98,85
MC Praha - Nebušice	Běžné výdaje	5 157,00	7 396,20	4 313,52	133,70	83,64	58,32
	Kapitálové výdaje	0,00	100,00	32,99	-50,00	*****	32,99
	CELKEM VÝDAJE	5 157,00	7 496,20	4 346,51	83,70	84,28	57,98
MC Praha - Nedvězí	Běžné výdaje	1 964,00	2 253,60	2 219,07	85,80	112,99	98,47
	Kapitálové výdaje	0,00	0,00	0,00	-32,00	*****	*****
	CELKEM VÝDAJE	1 964,00	2 253,60	2 219,07	53,80	112,99	98,47
MC Praha - Petrovice	Běžné výdaje	10 178,00	10 668,80	10 237,72	-1 147,30	100,59	95,96
	Kapitálové výdaje	1 458,60	1 648,60	1 647,70	190,00	112,96	99,95
	CELKEM VÝDAJE	11 636,60	12 317,40	11 885,42	-957,30	102,14	96,49
MC Praha-Přední Kopanina	Běžné výdaje	2 047,10	2 239,60	2 139,00	102,20	104,49	95,51
	Kapitálové výdaje	0,00	200,00	199,95	0,00	*****	99,98
	CELKEM VÝDAJE	2 047,10	2 439,60	2 338,95	102,20	114,26	95,87
MC Praha - Řeporyje	Běžné výdaje	8 301,30	8 485,40	7 439,87	91,80	89,62	87,68
	Kapitálové výdaje	100,00	100,00	0,00	0,00	0,00	0,00
	CELKEM VÝDAJE	8 401,30	8 585,40	7 439,87	91,80	88,56	86,66
MC Praha - Satalice	Běžné výdaje	4 848,00	5 702,70	5 656,75	516,00	116,68	99,19
	Kapitálové výdaje	0,00	0,00	0,00	0,00	*****	*****
	CELKEM VÝDAJE	4 848,00	5 702,70	5 656,75	516,00	116,68	99,19
MC Praha - Slivenec	Běžné výdaje	5 219,00	5 422,60	5 234,24	192,60	100,29	96,53
	Kapitálové výdaje	65,00	0,00	0,00	0,00	0,00	*****
	CELKEM VÝDAJE	5 284,00	5 422,60	5 234,24	192,60	99,06	96,53
MC Praha - Suchdol	Běžné výdaje	15 622,00	16 663,40	15 840,74	763,00	101,40	95,06
	Kapitálové výdaje	3 150,00	4 939,70	4 158,44	1 786,90	132,01	84,18

BĚŽNÉ A KAPITÁLOVÉ VÝDAJE ČLENĚNÉ PODLE ORJ k 31.12.2014**Hlavní město Praha celkem - v tis. Kč****09 - Vnitřní správa**

		Rozpočet schválený	Rozpočet upravený	Skutečnost	Upravy rozpočtu	%plnění	%plnění
	CELKEM VÝDAJE	18 772,00	21 603,10	19 999,18	2 549,90	106,54	92,58
MC Praha - Seberov	Běžné výdaje	7 622,60	8 472,50	7 739,04	-59,40	101,53	91,34
	Kapitálové výdaje	3 900,00	5 397,00	5 396,76	33,00	138,38	100,00
	CELKEM VÝDAJE	11 522,60	13 869,50	13 135,80	-26,40	114,00	94,71
MC Praha - Štěrboholy	Běžné výdaje	5 305,30	5 522,40	4 911,61	48,40	92,58	88,94
	Kapitálové výdaje	0,00	0,00	0,00	0,00	*****	*****
	CELKEM VÝDAJE	5 305,30	5 522,40	4 911,61	48,40	92,58	88,94
MC Praha - Troja	Běžné výdaje	6 481,50	6 979,20	6 639,82	220,40	102,44	95,14
	Kapitálové výdaje	0,00	0,00	0,00	0,00	*****	*****
	CELKEM VÝDAJE	6 481,50	6 979,20	6 639,82	220,40	102,44	95,14
MC Praha Ujezd u Průhonic	Běžné výdaje	8 125,40	8 596,60	8 102,75	306,90	99,72	94,26
	Kapitálové výdaje	500,00	487,00	483,41	-95,00	96,68	99,26
	CELKEM VÝDAJE	8 625,40	9 083,60	8 586,16	211,90	99,55	94,52
MC Praha - Velká Chuchle	Běžné výdaje	10 384,00	11 779,70	6 109,14	-64,00	58,83	51,86
	Kapitálové výdaje	0,00	0,00	0,00	0,00	*****	*****
	CELKEM VÝDAJE	10 384,00	11 779,70	6 109,14	-64,00	58,83	51,86
MC Praha - Vinoř	Běžné výdaje	6 193,00	6 906,80	5 538,26	-129,70	89,43	80,19
	Kapitálové výdaje	0,00	0,00	0,00	0,00	*****	*****
	CELKEM VÝDAJE	6 193,00	6 906,80	5 538,26	-129,70	89,43	80,19
MC Praha - Zbraslav	Běžné výdaje	20 481,00	21 375,50	20 817,09	536,50	101,64	97,39
	Kapitálové výdaje	50,00	535,00	420,60	415,00	841,20	78,62
	CELKEM VÝDAJE	20 531,00	21 910,50	21 237,69	951,50	103,44	96,93
MC Praha - Zličín	Běžné výdaje	13 115,00	13 465,90	12 616,85	103,20	96,20	93,69
	Kapitálové výdaje	252,00	818,00	385,75	0,00	153,08	47,16
	CELKEM VÝDAJE	13 367,00	14 283,90	13 002,60	103,20	97,27	91,03

BĚŽNÉ A KAPITÁLOVÉ VÝDAJE ČLENĚNÉ PODLE ORJ k 31.12.2014
Hlavní město Praha celkem - v tis. Kč

09 - Vnitřní správa

	Rozpočet schválený	Rozpočet upravený	Skutečnost	Upravy rozpočtu	%plnění	%plnění
HMP-MČ celkem:	3 846 074,30	4 146 870,00	3 613 201,77	92 280,90	93,95	87,13
H.M. PRAHA celkem:	6 884 080,00	7 360 598,10	6 165 062,61	-195 297,20	89,56	83,76

BĚŽNÉ A KAPITÁLOVÉ VÝDAJE ČLENĚNÉ PODLE ORJ k 31.12.2014**Hlavní město Praha celkem - v tis. Kč****10 - Pokladní správa**

		Rozpočet schválený 2014	Rozpočet upravený k 31.12.2014	Skutečnost k 31.12.2014	Upravy rozpočtu 1.10.- 31.12.2014	%plnění k SR	%plnění k RU
MHMP vlastní	Běžné výdaje	2 218 222,90	1 509 439,00	795 504,94	-34 638,20	35,86	52,70
	Kapitálové výdaje	0,00	0,00	0,00	0,00	*****	*****
	CELKEM VÝDAJE	2 218 222,90	1 509 439,00	795 504,94	-34 638,20	35,86	52,70
Městská část Praha 1	Běžné výdaje	15 886,00	7 673,50	962,39	-10 969,20	6,06	12,54
	Kapitálové výdaje	0,00	0,00	0,00	0,00	*****	*****
	CELKEM VÝDAJE	15 886,00	7 673,50	962,39	-10 969,20	6,06	12,54
Městská část Praha 2	Běžné výdaje	6 035,00	5 410,90	297,81	-543,70	4,93	5,50
	Kapitálové výdaje	0,00	0,00	0,00	0,00	*****	*****
	CELKEM VÝDAJE	6 035,00	5 410,90	297,81	-543,70	4,93	5,50
Městská část Praha 3	Běžné výdaje	23 600,00	68 553,80	25 808,70	4 984,90	109,36	37,65
	Kapitálové výdaje	40 000,00	5 255,00	630,00	-8 874,00	1,58	11,99
	CELKEM VÝDAJE	63 600,00	73 808,80	26 438,70	-3 889,10	41,57	35,82
MC Praha 4	Běžné výdaje	19 260,00	21 092,40	12 620,68	4 225,20	65,53	59,84
	Kapitálové výdaje	7 117,00	11 023,60	80,00	10 885,40	1,12	0,73
	CELKEM VÝDAJE	26 377,00	32 116,00	12 700,68	15 110,60	48,15	39,55
Městská část Praha 5	Běžné výdaje	3 531,30	39 100,10	497,88	11 463,90	14,10	1,27
	Kapitálové výdaje	0,00	22 136,70	0,00	13 201,20	*****	0,00
	CELKEM VÝDAJE	3 531,30	61 236,80	497,88	24 665,10	14,10	0,81
Městská část Praha 6	Běžné výdaje	23 099,00	57 044,40	4 327,69	4 655,10	18,74	7,59
	Kapitálové výdaje	9 000,00	224,00	0,00	0,00	0,00	0,00
	CELKEM VÝDAJE	32 099,00	57 268,40	4 327,69	4 655,10	13,48	7,56
Městská část Praha 7	Běžné výdaje	13 537,20	22 198,00	303,51	4 914,80	2,24	1,37
	Kapitálové výdaje	0,00	0,00	0,00	0,00	*****	*****
	CELKEM VÝDAJE	13 537,20	22 198,00	303,51	4 914,80	2,24	1,37

BĚŽNÉ A KAPITÁLOVÉ VÝDAJE ČLENĚNÉ PODLE ORJ k 31.12.2014
Hlavní město Praha celkem - v tis. Kč

10 - Pokladní správa

		Rozpočet schválený	Rozpočet upravený	Skutečnost	Upravy rozpočtu	%plnění	%plnění
Městská část Praha 8	Běžné výdaje	300,00	305,00	232,37	0,00	77,46	76,19
	Kapitálové výdaje	0,00	0,00	0,00	0,00	*****	*****
	CELKEM VÝDAJE	300,00	305,00	232,37	0,00	77,46	76,19
Městská část Praha 9	Běžné výdaje	17 000,00	6 444,80	-41,68	-13 527,40	-0,25	-0,65
	Kapitálové výdaje	0,00	0,00	0,00	0,00	*****	*****
	CELKEM VÝDAJE	17 000,00	6 444,80	-41,68	-13 527,40	-0,25	-0,65
UMC Praha 10	Běžné výdaje	60 877,00	26 582,00	1 118,73	-3 585,00	1,84	4,21
	Kapitálové výdaje	104 700,00	12 000,00	0,00	-49 000,00	0,00	0,00
	CELKEM VÝDAJE	165 577,00	38 582,00	1 118,73	-52 585,00	0,68	2,90
MČ Praha 11	Běžné výdaje	13 699,00	-26 033,90	-39 556,74	-16 469,80	-288,76	151,94
	Kapitálové výdaje	0,00	0,00	0,00	0,00	*****	*****
	CELKEM VÝDAJE	13 699,00	-26 033,90	-39 556,74	-16 469,80	-288,76	151,94
Městská část Praha 12	Běžné výdaje	903,00	2 556,30	895,89	0,00	99,21	35,05
	Kapitálové výdaje	0,00	0,00	0,00	0,00	*****	*****
	CELKEM VÝDAJE	903,00	2 556,30	895,89	0,00	99,21	35,05
Městská část Praha 13	Běžné výdaje	12 895,60	2 314,30	-2 768,91	-1 383,80	-21,47	-119,64
	Kapitálové výdaje	0,00	0,00	0,00	0,00	*****	*****
	CELKEM VÝDAJE	12 895,60	2 314,30	-2 768,91	-1 383,80	-21,47	-119,64
Městská část Praha 14	Běžné výdaje	140,00	140,00	135,84	0,00	97,03	97,03
	Kapitálové výdaje	0,00	0,00	0,00	0,00	*****	*****
	CELKEM VÝDAJE	140,00	140,00	135,84	0,00	97,03	97,03
Městská část Praha 15	Běžné výdaje	0,00	0,00	0,00	0,00	*****	*****
	Kapitálové výdaje	0,00	0,00	0,00	0,00	*****	*****
	CELKEM VÝDAJE	0,00	0,00	0,00	0,00	*****	*****
Městská část Praha 16	Běžné výdaje	0,00	0,00	0,64	0,00	*****	*****

BĚŽNÉ A KAPITÁLOVÉ VÝDAJE ČLENĚNÉ PODLE ORJ k 31.12.2014**Hlavní město Praha celkem - v tis. Kč****10 - Pokladní správa**

		Rozpočet schválený	Rozpočet upravený	Skutečnost	Upravy rozpočtu	%plnění	%plnění
	Kapitálové výdaje	0,00	0,00	0,00	0,00	*****	*****
	CELKEM VÝDAJE	0,00	0,00	0,64	0,00	*****	*****
MC Praha 17	Běžné výdaje	3 466,50	9 639,00	1 557,75	-80,00	44,94	16,16
	Kapitálové výdaje	0,00	0,00	0,00	0,00	*****	*****
	CELKEM VÝDAJE	3 466,50	9 639,00	1 557,75	-80,00	44,94	16,16
MC Praha 18	Běžné výdaje	305,00	305,00	222,93	0,00	73,09	73,09
	Kapitálové výdaje	0,00	0,00	0,00	0,00	*****	*****
	CELKEM VÝDAJE	305,00	305,00	222,93	0,00	73,09	73,09
Městská část Praha 19	Běžné výdaje	285,00	285,00	263,30	0,00	92,39	92,39
	Kapitálové výdaje	0,00	0,00	0,00	0,00	*****	*****
	CELKEM VÝDAJE	285,00	285,00	263,30	0,00	92,39	92,39
Městská část Praha 20	Běžné výdaje	825,00	850,00	1 466,03	25,00	177,70	172,47
	Kapitálové výdaje	0,00	0,00	0,00	0,00	*****	*****
	CELKEM VÝDAJE	825,00	850,00	1 466,03	25,00	177,70	172,47
Městská část Praha 21	Běžné výdaje	2 711,80	896,60	240,66	-1 059,00	8,87	26,84
	Kapitálové výdaje	0,00	0,00	0,00	0,00	*****	*****
	CELKEM VÝDAJE	2 711,80	896,60	240,66	-1 059,00	8,87	26,84
MC Praha 22	Běžné výdaje	600,00	600,00	885,96	0,00	147,66	147,66
	Kapitálové výdaje	0,00	0,00	0,00	0,00	*****	*****
	CELKEM VÝDAJE	600,00	600,00	885,96	0,00	147,66	147,66
MC Praha - Běchovice	Běžné výdaje	260,00	260,00	307,23	0,00	118,17	118,17
	Kapitálové výdaje	0,00	0,00	20,00	0,00	*****	*****
	CELKEM VÝDAJE	260,00	260,00	327,23	0,00	125,86	125,86
MC Praha - Benice	Běžné výdaje	0,00	0,00	0,00	0,00	*****	*****
	Kapitálové výdaje	0,00	0,00	0,00	0,00	*****	*****

BĚŽNÉ A KAPITÁLOVÉ VÝDAJE ČLENĚNÉ PODLE ORJ k 31.12.2014**Hlavní město Praha celkem - v tis. Kč****10 - Pokladní správa**

		Rozpočet schválený	Rozpočet upravený	Skutečnost	Upravy rozpočtu	%plnění	%plnění
	CELKEM VÝDAJE	0,00	0,00	0,00	0,00	*****	*****
MC Praha - Březiněves	Běžné výdaje	0,00	0,00	0,00	0,00	*****	*****
	Kapitálové výdaje	0,00	0,00	0,00	0,00	*****	*****
	CELKEM VÝDAJE	0,00	0,00	0,00	0,00	*****	*****
MC Praha - Čakovice	Běžné výdaje	100,00	100,00	40,07	0,00	40,07	40,07
	Kapitálové výdaje	0,00	0,00	0,00	0,00	*****	*****
	CELKEM VÝDAJE	100,00	100,00	40,07	0,00	40,07	40,07
MC Praha - Dáblice	Běžné výdaje	0,00	885,10	0,00	67,00	*****	0,00
	Kapitálové výdaje	0,00	0,00	0,00	0,00	*****	*****
	CELKEM VÝDAJE	0,00	885,10	0,00	67,00	*****	0,00
MC Praha - Dolní Chabry	Běžné výdaje	672,00	1 151,20	682,76	0,00	101,60	59,31
	Kapitálové výdaje	0,00	0,00	0,00	0,00	*****	*****
	CELKEM VÝDAJE	672,00	1 151,20	682,76	0,00	101,60	59,31
MC Praha Dolní Měcholupy	Běžné výdaje	1 953,00	2 653,20	12,13	-38,80	0,62	0,46
	Kapitálové výdaje	0,00	0,00	0,00	0,00	*****	*****
	CELKEM VÝDAJE	1 953,00	2 653,20	12,13	-38,80	0,62	0,46
MC Praha Dolní Počernice	Běžné výdaje	18,00	85,00	98,51	50,00	547,28	115,89
	Kapitálové výdaje	0,00	0,00	0,00	0,00	*****	*****
	CELKEM VÝDAJE	18,00	85,00	98,51	50,00	547,28	115,89
MC Praha - Dubeč	Běžné výdaje	247,00	247,00	208,50	0,00	84,41	84,41
	Kapitálové výdaje	0,00	0,00	0,00	0,00	*****	*****
	CELKEM VÝDAJE	247,00	247,00	208,50	0,00	84,41	84,41
MC Praha - Klánovice	Běžné výdaje	163,00	4 204,80	191,76	4 041,80	117,64	4,56
	Kapitálové výdaje	0,00	0,00	0,00	0,00	*****	*****
	CELKEM VÝDAJE	163,00	4 204,80	191,76	4 041,80	117,64	4,56

BĚŽNÉ A KAPITÁLOVÉ VÝDAJE ČLENĚNÉ PODLE ORJ k 31.12.2014**Hlavní město Praha celkem - v tis. Kč****10 - Pokladní správa**

		Rozpočet schválený	Rozpočet upravený	Skutečnost	Upravy rozpočtu	%plnění	%plnění
MC Praha - Koloděje	Běžné výdaje	0,00	0,00	0,52	0,00	*****	*****
	Kapitálové výdaje	0,00	0,00	0,00	0,00	*****	*****
	CELKEM VÝDAJE	0,00	0,00	0,52	0,00	*****	*****
MC Praha - Kolovraty	Běžné výdaje	95,00	95,00	85,59	0,00	90,09	90,09
	Kapitálové výdaje	0,00	0,00	0,00	0,00	*****	*****
	CELKEM VÝDAJE	95,00	95,00	85,59	0,00	90,09	90,09
MC Praha - Královice	Běžné výdaje	15,00	15,00	12,17	0,00	81,13	81,13
	Kapitálové výdaje	0,00	0,00	0,00	0,00	*****	*****
	CELKEM VÝDAJE	15,00	15,00	12,17	0,00	81,13	81,13
MC Praha - Křeslice	Běžné výdaje	15,00	15,00	6,63	0,00	44,20	44,20
	Kapitálové výdaje	0,00	0,00	0,00	0,00	*****	*****
	CELKEM VÝDAJE	15,00	15,00	6,63	0,00	44,20	44,20
MC Praha - Kunratice	Běžné výdaje	2 777,00	7 963,20	271,36	4 206,30	9,77	3,41
	Kapitálové výdaje	0,00	0,00	0,00	0,00	*****	*****
	CELKEM VÝDAJE	2 777,00	7 963,20	271,36	4 206,30	9,77	3,41
MC Praha - Libuš	Běžné výdaje	497,00	497,00	591,36	0,00	118,99	118,99
	Kapitálové výdaje	0,00	0,00	0,00	0,00	*****	*****
	CELKEM VÝDAJE	497,00	497,00	591,36	0,00	118,99	118,99
MC Praha - Lipence	Běžné výdaje	65,00	70,00	70,16	0,00	107,94	100,23
	Kapitálové výdaje	0,00	0,00	0,00	0,00	*****	*****
	CELKEM VÝDAJE	65,00	70,00	70,16	0,00	107,94	100,23
MC Praha - Lochkov	Běžné výdaje	9,00	9,60	9,35	0,60	103,89	97,40
	Kapitálové výdaje	0,00	0,00	0,00	0,00	*****	*****
	CELKEM VÝDAJE	9,00	9,60	9,35	0,60	103,89	97,40
MC Praha - Lysolaje	Běžné výdaje	37,00	38,30	38,23	-1,40	103,32	99,82

BĚŽNÉ A KAPITÁLOVÉ VÝDAJE ČLENĚNÉ PODLE ORJ k 31.12.2014**Hlavní město Praha celkem - v tis. Kč****10 - Pokladní správa**

		Rozpočet schválený	Rozpočet upravený	Skutečnost	Upravy rozpočtu	%plnění	%plnění
	Kapitálové výdaje	0,00	0,00	0,00	0,00	*****	*****
	CELKEM VÝDAJE	37,00	38,30	38,23	-1,40	103,32	99,82
MC Praha - Nebušice	Běžné výdaje	156,00	164,50	131,39	5,90	84,22	79,87
	Kapitálové výdaje	0,00	0,00	0,00	0,00	*****	*****
	CELKEM VÝDAJE	156,00	164,50	131,39	5,90	84,22	79,87
MC Praha - Nedvězí	Běžné výdaje	7,00	7,00	7,01	0,00	100,14	100,14
	Kapitálové výdaje	0,00	0,00	0,00	0,00	*****	*****
	CELKEM VÝDAJE	7,00	7,00	7,01	0,00	100,14	100,14
MC Praha - Petrovice	Běžné výdaje	87,00	57,00	52,69	-30,00	60,56	92,44
	Kapitálové výdaje	0,00	0,00	0,00	0,00	*****	*****
	CELKEM VÝDAJE	87,00	57,00	52,69	-30,00	60,56	92,44
MC Praha-Přední Kopanina	Běžné výdaje	67,00	78,70	81,26	8,00	121,28	103,25
	Kapitálové výdaje	0,00	0,00	0,00	0,00	*****	*****
	CELKEM VÝDAJE	67,00	78,70	81,26	8,00	121,28	103,25
MC Praha - Řeporyje	Běžné výdaje	21,00	21,00	18,48	0,00	88,00	88,00
	Kapitálové výdaje	0,00	0,00	0,00	0,00	*****	*****
	CELKEM VÝDAJE	21,00	21,00	18,48	0,00	88,00	88,00
MC Praha - Satalice	Běžné výdaje	0,00	4,20	3,59	4,20	*****	85,48
	Kapitálové výdaje	0,00	0,00	0,00	0,00	*****	*****
	CELKEM VÝDAJE	0,00	4,20	3,59	4,20	*****	85,48
MC Praha - Slivenec	Běžné výdaje	15,00	15,00	9,17	0,00	61,13	61,13
	Kapitálové výdaje	0,00	0,00	0,00	0,00	*****	*****
	CELKEM VÝDAJE	15,00	15,00	9,17	0,00	61,13	61,13
MC Praha - Suchdol	Běžné výdaje	0,00	0,00	0,00	0,00	*****	*****
	Kapitálové výdaje	0,00	0,00	0,00	0,00	*****	*****

BĚŽNÉ A KAPITÁLOVÉ VÝDAJE ČLENĚNÉ PODLE ORJ k 31.12.2014**Hlavní město Praha celkem - v tis. Kč****10 - Pokladní správa**

		Rozpočet schválený	Rozpočet upravený	Skutečnost	Upravy rozpočtu	%plnění	%plnění
	CELKEM VÝDAJE	0,00	0,00	0,00	0,00	*****	*****
MC Praha - Seberov	Běžné výdaje	23,00	23,00	19,31	0,00	83,96	83,96
	Kapitálové výdaje	0,00	0,00	0,00	0,00	*****	*****
	CELKEM VÝDAJE	23,00	23,00	19,31	0,00	83,96	83,96
MC Praha - Štěrboholy	Běžné výdaje	260,00	366,50	359,69	0,00	138,34	98,14
	Kapitálové výdaje	0,00	0,00	0,00	0,00	*****	*****
	CELKEM VÝDAJE	260,00	366,50	359,69	0,00	138,34	98,14
MC Praha - Troja	Běžné výdaje	58,00	58,00	55,03	0,00	94,88	94,88
	Kapitálové výdaje	0,00	0,00	0,00	0,00	*****	*****
	CELKEM VÝDAJE	58,00	58,00	55,03	0,00	94,88	94,88
MC Praha Ujezd u Průhonice	Běžné výdaje	0,00	0,00	0,00	0,00	*****	*****
	Kapitálové výdaje	0,00	0,00	0,00	0,00	*****	*****
	CELKEM VÝDAJE	0,00	0,00	0,00	0,00	*****	*****
MC Praha - Velká Chuchle	Běžné výdaje	15,00	16,40	16,14	1,40	107,60	98,41
	Kapitálové výdaje	0,00	0,00	0,00	0,00	*****	*****
	CELKEM VÝDAJE	15,00	16,40	16,14	1,40	107,60	98,41
MC Praha - Vinoř	Běžné výdaje	184,00	184,00	440,29	0,00	239,29	239,29
	Kapitálové výdaje	0,00	0,00	0,00	0,00	*****	*****
	CELKEM VÝDAJE	184,00	184,00	440,29	0,00	239,29	239,29
MC Praha - Zbraslav	Běžné výdaje	1 505,00	1 237,50	1 061,72	-267,50	70,55	85,80
	Kapitálové výdaje	1 450,00	0,00	0,00	-1 200,00	0,00	*****
	CELKEM VÝDAJE	2 955,00	1 237,50	1 061,72	-1 467,50	35,93	85,80
MC Praha - Zličín	Běžné výdaje	0,00	0,00	-13,12	0,00	*****	*****
	Kapitálové výdaje	0,00	0,00	0,00	0,00	*****	*****
	CELKEM VÝDAJE	0,00	0,00	-13,12	0,00	*****	*****

BĚŽNÉ A KAPITÁLOVÉ VÝDAJE ČLENĚNÉ PODLE ORJ k 31.12.2014
Hlavní město Praha celkem - v tis. Kč

10 - Pokladní správa

		Rozpočet schválený	Rozpočet upravený	Skutečnost	Upravy rozpočtu	%plnění	%plnění
HMP-MČ celkem:		390 544,40	317 118,70	15 070,41	-44 288,90	3,86	4,75
H.M. PRAHA celkem:		2 608 767,30	1 826 557,70	810 575,35	-78 927,10	31,07	44,38

Zpráva o plnění rozpočtu hl. m. Prahy za rok 2014

DŮVODOVÁ ZPRÁVA
k tisku Z - 3332
ČÁST II.

(Vlastní hlavní město Praha)

II. Vlastní hlavní město Praha

1. Úvod
2. Příjmy
3. Běžné výdaje
Kapitálové výdaje
4. Financování
- 5.1 Návrh finančního vypořádání příspěvkových organizací vlastního hospodaření hl. m. Prahy za rok 2014
- 5.2 Návrh finančního vypořádání Dopravního podniku hl. m. Prahy, a.s. s rozpočtem hl. m. Prahy za rok 2014
- 5.3 Výsledky hospodářské činnosti vlastního hl. m. Prahy za rok 2014 a návrh na finanční vypořádání za rok 2014
- 5.4 Přehled o hospodaření s prostředky účelových fondů hl. m. Prahy
6. Tabulková příloha
- 6.1 Bilance příjmů a výdajů rozpočtu k 31. 12. 2014 za vlastní hl.m. Prahu
- 6.2 Rozbor příjmů, výdajů a financování podle rozpočtových kapitol za vlastní hl. m. Prahu

II. Vlastní hlavní město Praha

1. Úvod

Rozpočet vlastního hlavního města Prahy na rok 2014 byl zpracován ve vazbě na zákon č. 131/2000 Sb., o hlavním městě Praze, ve znění pozdějších předpisů, na zákon č. 250/2000 Sb., o rozpočtových pravidlech územních rozpočtů, ve znění pozdějších předpisů, vyhlášku č. 323/2002 Sb., o rozpočtové skladbě, ve znění pozdějších předpisů a zákon č. 475/2013 Sb., o státním rozpočtu ČR na rok 2014. Rozpočet byl navržen v souladu se Zásadami, Harmonogramem a Metodikou pro sestavení rozpočtu na rok 2014, střednědobého rozpočtového výhledu do roku 2019. Rozpočet byl schválen Zastupitelstvem hl. m. Prahy 12. 12. 2013.

Hospodaření vlastního hlavního města Prahy skončilo k 31. 12. 2014 přebytkem ve výši 2 348 458,02 tis. Kč. Přebytek hospodaření vznikl plněním výdajů na 93,84 % RU (běžné výdaje byly plněny na 95,38 % RU a kapitálové výdaje na 90,29 % RU) a příjmů na 113,13 % RU.

Vývoj hospodaření vlastního hl. m. Prahy od roku 2008 mapuje bilanční tabulka:

v tis. Kč

Název položky	Skut.2008	Skut.2009	Skut.2010	Skut. 2011	Skut. 2012	Skut. 2013	Skut. 2014
Příjmy:							
daňové - třída 1	44 141 941,32	38 158 068,05	40 003 782,17	39 962 660,49	40 614 450,70	41 470 707,17	43 838 949,39
nedaňové - tř. 2	2 066 452,72	2 365 326,00	1 960 887,66	2 084 397,86	3 625 008,78	2 545 243,19	5 537 971,84
kapitálové - tř. 3	25 817,00	4 000,00	26 000,00		1 800,00	1 786,33	
Vlastní příjmy	46 234 211,04	40 527 394,05	41 990 669,83	42 047 058,35	44 241 259,48	44 017 736,69	49 376 921,23
přij.transfery - tř. 4	6 444 193,87	8 129 444,35	9 919 531,75	8 030 464,30	7 011 675,02	7 057 928,72	7 551 930,09
neinv. ze stát. rozpoč.	9 106 052,88	9 906 997,25	10 135 902,87	9 669 204,79	9 920 938,18	10 373 285,20	10 671 829,00
Inv. ze stát. rozpočtu	1 390 166,86	2 803 484,19	2 554 772,81	2 554 772,81	1 046 653,95	676 042,21	946 165,17
Příjmy celkem	52 678 404,91	48 656 838,40	51 910 201,58	50 077 522,65	51 252 934,50	51 075 665,41	56 928 851,32
Výdaje:							
běžné - třída 5	30 875 301,32	33 783 744,52	38 970 953,56	36 621 792,34	36 303 734,31	37 559 014,12	38 617 151,67
kapitálové - tř. 6	14 910 950,90	19 009 427,25	15 148 550,82	15 572 661,40	14 256 350,82	10 091 184,45	15 963 241,63
Výdaje celkem	45 786 252,22	52 793 171,77	54 119 504,38	52 194 453,74	50 560 085,13	47 650 198,57	54 580 393,30
Výsledek hospodaření - schodek, + přebytek	6 892 152,69	-4 136 333,37	-2 209 302,80	-2 116 931,09	692 849,37	3 425 466,84	2 348 458,02

Porovnání výsledků dosažených v příjmové a výdajové části s rokem 2012 a 2013 je v následující tabulce:

Daňové příjmy dosáhly v roce 2008 finanční objem 44 141 941,32 tis. Kč. V roce 2009 došlo k propadu o 5 983 873,27 tis. Kč a od té doby daňové příjmy dosáhly maximální výše v roce 2014, a to 43 838 949,39 tis. Kč, což je stále o -302 991,93 tis. Kč méně než v roce 2008.

Nedaňové příjmy se podílely v roce 2014 na celkových příjmech 9,70 %, v roce 2013 to bylo 5,00 %. Meziroční nárůst činil 2 992 728,65 tis. Kč. Objemově největším a tudíž rozhodujícím druhem nedaňových příjmů jsou příjmy z úroků a realizace finančního majetku ve výši 4 207 190,33 tis. Kč. Jedná se o úrokové příjmy z finančních derivátů, dividendy od Pražské teplárenské Holding a. s., Pražské plynárenské Holding a.s., Pražské energetiky Holding a. s. Dalšími objemově důležitými příjmy jsou přijaté sankční platby ve výši 410 112,59 tis. Kč – jde především o příjmy spojené s odtahy motorových vozidel na území hl. m. Prahy, které brání bezpečnosti silničního provozu, či jinými pokutami vybíranými Městskou policií hl. m. Prahy nebo odbory MHMP.

Kapitálové příjmy ve skutečnosti představují většinou nepatrnou část z celkových příjmů. V roce 2014 nebyly žádné přijaty.

Přijaté transfery jsou druhým nejdůležitějším zdrojem příjmů po příjmech daňových, včetně převodů z vlastních fondů hospodářské (podnikatelské) činnosti (7 551 930,09 tis. Kč, tj. 13,30 % celkových příjmů vlastního hl. m. Prahy). Jedná se především o přijaté transfery ze státního rozpočtu a státních fondů ve výši 11 617 994,17 tis. Kč, z toho neinvestiční transfery tvoří finanční prostředky ve výši 10 671 829,00 tis. Kč a investiční transfery ve výši 946 165,17 tis. Kč. Největší částku představuje jako každoročně transfer z MŠMT na úhradu výdajů na vzdělávání – 8 395 863,00 tis. Kč a 1 086 869,00 tis. Kč pro soukromé školy. Neinvestiční a investiční transfery z rozpočtu hlavního města Prahy určené pro městské části hlavního města Prahy představují nezanedbatelnou součást rozpočtu. Zápornou hodnotou celkové saldo transferů snižuje převod transferů z rozpočtu hlavního města Prahy na městské části hlavního města Prahy. Rovněž prostředky získané od městských částí hlavního města Prahy vykazují uspokojivé plnění.

V porovnání s předchozími roky je patrný trvalý trend růstu neinvestičních transferů ze státního rozpočtu (v roce 2012 – 9 920 938,18 tis. Kč, v roce 2013 – 10 373 285,20 tis. Kč a v roce 2014 – 10 671 829,00 tis. Kč). U investičních transferů dochází k menším výkyvům. Převody z fondů podnikatelské činnosti mají vzrůstající tendenci. Jedná se převážně o nájemné z bytových a nebytových prostor v bytových objektech, pronájem pozemků nebo příjmy z prodeje nemovitostí.

Celkové výdaje byly čerpány ve výši 54 580 393,30 tis. Kč, z toho běžné výdaje 38 617 151,67 tis. Kč a kapitálové výdaje 15 963 241,63 tis. Kč

Běžné výdaje tvořily 70,80 % celkových výdajů města. Od roku 2012 mají vzestupnou tendenci, v roce 2012 – 36 303 734,31 tis. Kč, v roce 2013 – 37 559 014,14 tis. Kč a v roce 2014 – 38 617 151,67 tis. Kč.

Kapitálové výdaje tvořily 29,20 % celkových výdajů města. Od roku 2011 klesaly, oproti roku 2011 byl pokles v roce 2012 – 1 316 310,58 tis. Kč a v roce 2013 – 5 481 476,95 tis. Kč. Byly zpomaleny nebo zastaveny velké investiční akce (např. pozastavena úhrada prací na Městském okruhu – soubor staveb tunelu Blanka). Naopak v roce 2014 došlo k mírnému nárůstu o 390 580,23 tis. Kč.

Přehled o celkovém hospodaření hl. m. Prahy dle základních ukazatelů je uveden v následující tabulce (v tis. Kč):

	RS	RU	Skutečnost k 31.12.2014	% plnění k RU	Skutečnost k 31.12.2013	Skutečnost k 31.12.2012	Skutečnost k 31.12.2011
Příjmy	36 795 788,70	50 322 511,80	56 928 851,32	113,13	51 075 665,41	51 252 934,50	50 077 522,65
z toho:							
daňové	38 321 000,00	40 626 967,50	43 838 949,39	107,91	41 470 707,17	40 614 450,70	39 962 660,49
nedaňové	851 133,30	2 249 496,60	5 537 971,84	246,19	2 545 243,19	3 625 008,78	2 084 397,86
kapitálové přijaté transfery:	-2 376 344,60	7 446 047,70	7 551 930,09	101,42	7 057 928,72	7 011 675,02	8 030 464,30
-ze stát. rozpočtu	131 345,00	11 632 637,70	11 617 994,17	99,87	11 049 327,41	10 967 592,13	11 924 577,04
-od obcí	-3 403 500,60	-5 424 398,90	-5 301 315,83	97,73	-4 547 477,31	-4 438 849,32	-5 016 669,92
-př. z v.l.f. hosp.čin.	895 811,00	1 237 808,90	1 235 251,75	99,79	556 078,62	482 932,21	1 122 557,18
-ze stát.fin.aktiv							
-ze zahraničí							
Výdaje	48 050 422,70	58 165 782,20	54 580 393,30	93,84	47 650 198,57	50 560 085,13	52 194 453,74
z toho:							
běžné	37 973 595,40	40 485 705,60	38 617 151,67	95,38	37 559 014,12	36 303 734,31	36 621 792,34
kapitálové	10 076 827,30	17 680 076,60	15 963 241,63	90,29	10 091 184,45	14 256 350,82	15 572 661,40
Rozdíl P - V	-11 254 634,00	-7 843 270,40	2 348 458,02		3 425 466,84	692 849,37	-2 116 931,09

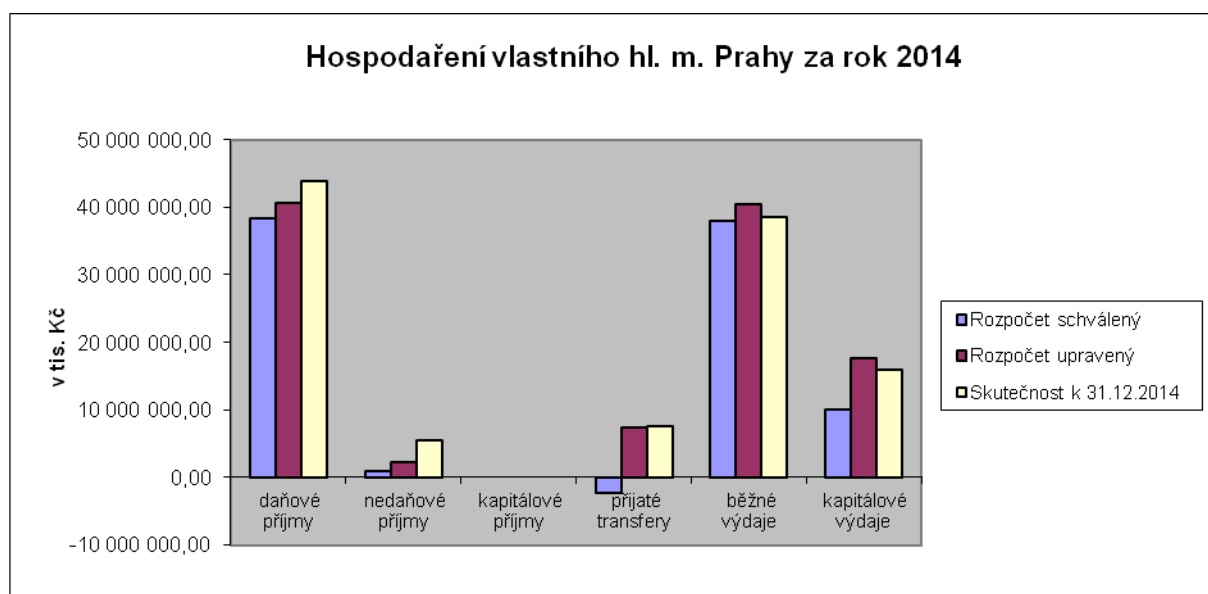

Usnesením ZHMP č. 34/2 ze dne 23. 1. 2014 byl schválený rozpočet vlastního hl. m. Prahy na rok 2014 zpřesněn:

v těchto objemech	příjmů	36 795 788,70 tis. Kč
	výdajů	48 050 422,70 tis. Kč
	rozdíl příjmů a výdajů*	-11 254 634,00 tis. Kč

*1) kryt třídou 8 – financování

Během roku 2014 byly na základě usnesení ZHMP a RHMP provedeny rozpočtové úpravy, po jejichž realizaci je upravený rozpočet hl. m. Prahy k 31. 12. 2014 v následující výši:

v těchto objemech	příjmů	50 322 511,80 tis. Kč
	výdajů	58 165 782,20 tis. Kč
	rozdíl příjmů a výdajů*	-7 843 270,40 tis. Kč

Celkově došlo ve sledovaném období k navýšení příjmů, výdajů a ke snížení třídy 8 – financování:

v těchto objemech	příjmů	13 526 723,10 tis. Kč
	výdajů	10 115 359,50 tis. Kč
	rozdíl příjmů a výdajů*	3 411 363,60 tis. Kč

Rozpočtové příjmy byly k 31. 12. 2014 navýšeny o 13 526 723,10 tis. Kč oproti schválenému rozpočtu na rok 2014 a ve skutečnosti přijalo hl. m. Praha o 6 606 339,52 tis. Kč více než bylo plánováno, z čehož vyplývá plnění příjmů na 113,13 % RU.

Daňové příjmy byly navýšeny v roce 2014 o 2 305 967,50 tis. Kč, přijato bylo o 3 211 981,89 tis. Kč více, než bylo plánováno, plnění bylo na 107,91 % RU. Navýšení schváleného rozpočtu se projevilo u daně z příjmů právnických osob o 1 213 751,50 tis. Kč, přijato o 1 315 916,60 tis. Kč více než bylo plánováno s plněním na 113,55 % RU a dále u daně z přidané hodnoty o 490 000,00 tis. Kč, přijato o 1 058 620,04 tis. Kč více než bylo plánováno s plněním na 105,65 % RU a u daně z příjmů fyzických osob o 470 000,00 tis. Kč, přijato o 578 796,87 tis. Kč více s plněním na 105,58 % RU.

Nedaňové příjmy byly za rok 2014 navýšeny o 1 398 363,30 tis. Kč, přijato o 3 288 475,24 tis. Kč více než bylo plánováno s plněním na 246,19 %. Na vysokém plnění se podílely hlavně příjmy z úroků a realizace finančního majetku. Navýšeny byly o 908 810,00 tis. Kč, přijato o 3 127 080,33 tis. Kč více než bylo plánováno, s plněním 389,51 % RU. Dále například přijaté vratky transferů a ostatní příjmy z finančního vypořádání předchozích let byly navýšeny o 185 398,00 tis. Kč, přijato bylo o 9 118,72 tis. Kč více než bylo plánováno s plněním 104,92 % RU.

Kapitálové příjmy nebyly realizovány.

Přijaté transfery byly v roce 2014 navýšeny o 9 822 392,30 tis. Kč oproti schválenému rozpočtu, přijato bylo o 105 882,39 tis. Kč více než bylo plánováno. Plnění bylo na 101,42 % RU.

K největšímu navýšení schváleného rozpočtu došlo u neinvestičních přijatých transferů od veřejných rozpočtů ústřední úrovně o 10 543 669,94 tis. Kč, přijato bylo o 3 185,40 tis. Kč méně než bylo plánováno, s plněním 99,97 % RU. U investičních přijatých transferů od veřejných rozpočtů ústřední úrovně došlo k navýšení o 957 623,30 tis. Kč, přijato o 11 458,13 tis. Kč méně a s plněním na 98,80% RU.

Na plnění přijatých transferů se rovněž podílely převody z vlastních fondů hospodářské (podnikatelské) činnosti, které byly navýšeny o 341 997,90 tis. Kč, skutečnost byla o 2 557,15 tis. Kč nižší než bylo plánováno, plnění odpovídalo 99,79 % RU.

Celkové výdaje byly navýšeny o 10 115 359,50 tis. Kč, skutečné výdaje byly o 3 585 388,90 tis. Kč nižší než bylo plánováno, plnění na 93,84 % RU.

Běžné výdaje byly navýšeny o 2 512 110,20 tis. Kč, čerpány o 1 868 553,93 tis. Kč méně než bylo plánováno, plnění odpovídalo 95,38 % RU. Z hlediska objemu čerpání běžných výdajů patří mezi nejvýznamnější kapitola 03 – Doprava (především na kompenzaci doučtování nákladů pro ROPID za rok 2014 a dotace ze SFDI na opravy a údržbu komunikací) a kapitola 04 – Školství, mládež a sport (prostředky na platy, osobní náklady, povinné odvody a ostatní přímé výdaje); naopak mezi nejmenší objemy patří kapitola 01 – Rozvoj obce a kapitola 08 – Hospodářství (finanční prostředky jsou určeny především na správu, provoz a údržbu veřejného osvětlení nebo veřejných a věžních hodin).

Rovněž kapitálové výdaje byly navýšeny v roce 2014 o 7 603 249,30 tis. Kč, čerpány o 1 716 834,97 tis. Kč méně než bylo plánováno, plnění odpovídalo 90,29 % RU. Nejvyšší úprava rozpočtu byla na akce „KCP a.s.- navýšení zákl. kapitálu“, „Úpis akcií Operátor OPENCARD, a.s.“, „Nákup akcií spol. Pražská plynárenská Holding a.s.“ a „Úpis akcií společnosti TSK, a.s.“. V dubnu 2014 byla uhrazena záloha za provedené práce na souboru staveb MO tunelu Blanka ve výši 2 727 355 tis. Kč. Dále došlo k navýšení objemu rozpočtu vlastního hl. m. Prahy z dočasně volných zdrojů města a poskytnutí investiční dotace Dopravnímu podniku hl. m. Prahy, a.s. částkou 2 000 000,00 tis. Kč určenou na financování akce č. 4534 – Trasa metra A (Dejvická – Motol).

Úpravy rozpočtu se projevily i **ve třídě 8 – financování**. Plánovaná výše schodku byla ve schváleném rozpočtu ve výši 11 254 634,00 tis. Kč. V upraveném rozpočtu bylo počítáno s částkou ve výši 7 843 270,40 tis. Kč. Na tento výsledek měl rozhodující vliv, tak jako v letech minulých, zejména přijatý transfer ze státního rozpočtu pro oblast školství, kterým byly nahrazeny dočasně volné zapojené mimorozpočtové zdroje hlavního města Prahy a splátka dluhopisů a půjček. Rovněž se zde promítlo použití finančních prostředků z úspory hospodaření.

Výše dlouhodobých finančních závazků vlastního hl. m. Prahy byla k 31. 12. 2014 v celkové výši cca 32,668 mld. Kč. Jednalo se jak o dluhopisy hl. m. Prahy (10,545 mld. Kč), tak i o přijaté úvěry (22,123 mld. Kč). V porovnání s rokem předchozím se jednalo o dílčí pokles, a to z 33,39 mld. Kč v roce 2013.

V průběhu roku 2014 nedošlo vlastním hl. m. Prahou k přijetí jakéhokoli dlouhodobého finančního závazku.

V průběhu příslušného období Praha řádně a včas uhradila veškeré své dlouhodobé finanční závazky. Jednalo se o úhrady příslušných částí jistin amortizovaných EIB úvěrů v celkovém objemu cca 0,787 mld. Kč.

2. Příjmy

Příjmy vlastního hlavního města Prahy byly k 31. 12. 2014 splněny ve výši 56 928 851,32 tis. Kč, tj. na 113,13 % rozpočtu upraveného (dále také jen RU nebo UR). Celkový přehled o dosažených příjmech vlastního hlavního města Prahy dle druhového a kapitálního členění uvádí následující tabulky.

v tis. Kč

Druh příjmů	Rozpočet schválený	Rozpočet upravený	Skutečnost k 31. 12. 2014	Skutečnost k 31. 12. 2013	Skutečnost k 31. 12. 2012	Skutečnost k 31. 12. 2011
daňové	38 321 000,00	40 626 967,50	43 838 949,39	41 470 707,17	40 614 450,70	39 962 660,49
nedaňové	851 133,30	2 249 496,60	5 537 971,84	2 545 243,19	3 625 008,78	2 084 397,86
kapitálové	0,00	0,00	0,00	1 786,33	1 800,00	0,00
příj. transf.	-2 376 344,60	7 446 047,70	7 551 930,09	7 057 928,72	7 011 675,02	8 030 464,30
CELKEM	36 795 788,70	50 322 511,80	56 928 851,32	51 075 665,41	51 252 934,50	50 077 522,65

Druh příjmů	% plnění k UR k 31. 12. 2014	% plnění k UR k 31. 12. 2013	% plnění k UR k 31. 12. 2012	% plnění k UR k 31. 12. 2011
daňové	107,91	106,02	99,56	99,64
nedaňové	246,19	192,18	115,57	111,22
kapitálové	0,00	17,37	100,00	0,00
přijaté transfery	101,42	100,75	85,50	95,36
CELKEM	113,13	107,62	98,67	99,36

v tis. Kč

Kap.	Název kap.	Daňové příjmy	Nedaňové příjmy	Přijaté transfery	Celkem k 31. 12. 2014
01	Rozvoj obce	0,00	49 500,92	16 259,81	65 760,74
02	Městská infrastruktura	699 731,70	224 771,67	-106 289,51	818 213,86
03	Doprava	0,00	304 219,85	889 630,64	1 193 850,49
04	Školství, mládež a sport	0,00	106 667,52	8 967 734,88	9 074 402,40
05	Zdravotnictví a soc. oblast	0,00	154 374,46	141 098,25	295 472,71
06	Kultura a cestovní ruch	0,00	203 459,30	2 099,46	205 558,76
07	Bezpečnost	0,00	173 023,55	128 459,87	301 483,42
08	Hospodářství	2,00	4 079 043,87	1 074 995,52	5 154 041,39
09	Vnitřní správa	222 915,44	24 001,72	1 029 420,71	1 276 337,87
10	Pokladní správa	42 916 300,25	218 908,98	- 4 591 479,52	38 543 729,71
	CELKEM	43 838 949,39	5 537 971,84	7 551 930,11	56 928 851,35

Daňové příjmy (tř. 1)

Daňové příjmy tvoří ve skutečnosti 77,00 % veškerých příjmů vlastního hlavního města Prahy a jejich plnění k 31. 12. 2014 činilo 107,91 % RU. Na celkovém plnění daňových příjmů se největším objemem podílí daň z přidané hodnoty v celkové výši 19 788 620,10 tis. Kč, byla plněna na 105,65 % RU. Dalším významným daňovým příjmem je daň z příjmů právnických osob ve výši 11 029 668,10 tis. Kč, plněna na 113,55 % RU. Třetím nejvýznamnějším daňovým příjmem je daň z příjmů fyzických

osob, která dosáhla výše 10 948 796,87 tis. Kč s plněním 105,58 % RU. Porovnání skutečnosti v letech 2011 až 2014 uvádí následující tabulka (v tis. Kč).

Daňové příjmy	Skutečnost k 31. 12. 2014	Skutečnost k 31. 12. 2013	Skutečnost k 31. 12. 2012	Skutečnost k 31. 12. 2011
Daň z příjmů fyzických osob	10 948 796,87	10 136 890,47	10 405 502,13	10 090 740,58
Daň z příjmů právnických osob	11 029 668,10	10 487 014,50	10 154 566,52	9 296 393,32
Daň z přidané hodnoty	19 788 620,03	18 837 427,84	18 290 544,09	19 474 838,40
Poplatky a odvody v oblasti životního prostředí	709 145,85	712 601,81	695 513,73	711 380,56
Místní poplatky z vybraných činností a služeb	226 405,72	222 850,12	205 343,05	193 380,35
Ostatní odvody z vybraných činností a služeb	913 397,38	864 167,44	662 511,26	0,00
Správní poplatky	222 915,44	209 754,99	200 311,41	195 927,28
Daně z majetku	0,00	0,00	158,51	0,00
CELKEM	43 838 949,39	41 470 707,17	40 614 450,70	39 962 660,49

Příjmy rozpočtu obce a kraje jsou od roku 2001 vymezeny v § 7 a § 8 zákona č. 250/2000 Sb., o rozpočtových pravidlech územních rozpočtů, ve znění pozdějších předpisů. Příjmy se zařazují dle vyhlášky ministerstva financí č. 323/2002 Sb., o rozpočtové skladbě, ve znění pozdějších předpisů, dle různých hledisek, druhově pak do tříd. Daňové příjmy jsou zařazeny do třídy 1, nedaňové do třídy 2. Komentář k plnění daňových příjmů je obsahem této části materiálu, komentář k příjmům nedaňovým je uveden v části následující.

Druhy daní, které jsou příjmem rozpočtu územně samosprávných celků nebo podíly na nich pro obce a kraje, jsou stanoveny zákonem č. 243/2000 Sb., o rozpočtovém určení výnosů některých daní územním samosprávným celkům a některým státním fondům (zákon o rozpočtovém určení daní), ve znění pozdějších předpisů (dále jen „zákon o RUD“).

Ministerstvo financí vyhlásí vyhláškou vydanou v dohodě s Českým statistickým úřadem a Českým úřadem zeměměřičským a katastrálním, vždy s účinností od 1. září běžného roku:

- procento, kterým se jednotlivé obce podílejí na procentní části celostátního hrubého výnosu daní dle § 4 odst. 1 písm. b) až f) zákona o RUD,
- procento, kterým se jednotlivé obce podílejí na výnosu daně podle § 4 odst. 1 písm. i) zákona o RUD – tzv. daně „motivační“, stanovené v závislosti na poměru počtu zaměstnanců v obci, vykázanému v příloze k vyúčtování daně z příjmů ze závislé činnosti a z funkčních požitků podle zákona o daních z příjmů, k celkovému počtu zaměstnanců takto vykázaných v České republice, a to podle stavu k 1. prosinci bezprostředně předcházejícího kalendářního roku.

K 1. 9. 2014 nabyla účinnosti vyhláška ministerstva financí č. 186/2014 Sb., o podílu jednotlivých obcí na stanovených procentních částech celostátního hrubého výnosu daně z přidané hodnoty a daní z příjmů, ve které pro hl. m. Prahu byla stanovena hodnota procenta pro výnosy daní dle § 4 odst. 1 písm. b) až f) zákona o RUD ve výši 28,147799 a procento podílu na dani dle § 4 odst. 1 písm. i) ve výši 18,487950.

Daňové příjmy hl. m. Prahy tvoří:

- daňové příjmy rozpočtů krajů

- daňové příjmy rozpočtů obcí

Daňové příjmy rozpočtu hl. m. Prahy jako kraje jsou tvořeny v souladu se zákonem o RUD podíly na celostátních výnosech daní (tzv. sdílené daně), dále i ostatními daňovými příjmy.

Sdílené daně krajů tvoří:

- **podíl na 8,65 %** z celostátního hrubého výnosu
 - daně z příjmů fyzických osob - ze závislé činnosti - § 3 odst. 1 písm. c)
- **podíl na 8,92 %** z celostátního hrubého výnosu
 - daně z příjmů fyzických osob - vybírané srážkou - § 3 odst. 1 písm. d)
 - z 60 % z celostátního hrubého výnosu daně
 - daně z příjmů právnických osob - z podnikání - § 3 odst. 1 písm. e)
 - s výjimkou případů, kdy poplatníkem je obec - § 3 odst. 1 písm. f)
- **podíl na 7,86 %** z celostátního hrubého výnosu
 - daně z přidané hodnoty - § 3 odst. 1 písm. b)

Každý kraj se na procentní části celostátního hrubého výnosu sdílených daní podílí procentem stanoveným v příloze zákona o RUD, pro hl. m. Prahu činí toto procento **3,183684**.

Ostatní daňové příjmy rozpočtu hl. m. Prahy jako kraje tvoří:

- poplatek za odebrané množství podzemní vody dle novely zákona č. 254/2001 Sb., o vodách a o změně některých zákonů (vodní zákon), provedené zákonem č. 20/2004 Sb. Část výnosu poplatku ve výši 50 % je příjmem rozpočtu kraje, na jehož území se odběr podzemní vody uskutečňuje, a zbylých 50 % je příjmem Státního fondu životního prostředí. Poplatky, které jsou příjmem rozpočtu kraje, mohou být použity jen na podporu výstavby a obnovy vodohospodářské infrastruktury.

Daňové příjmy hl. m. Prahy jako obce jsou tvořeny v souladu se zákonem o RUD podíly na celostátních výnosech daní (tzv. sdílené daně) a výnosy vytvořeny na území obcí (tzv. výlučné daně), dále i ostatními daňovými příjmy.

Sdílené daně obce tvoří:

- **podíl na 22,87 %** z celostátního hrubého výnosu
 - daně z příjmů fyzických osob - ze závislé činnosti - § 4 odst. 1 písm. c)
- **podíl na 23,58 %** z celostátního hrubého výnosu
 - daně z příjmů fyzických osob - vybírané srážkou - § 4 odst. 1 písm. d)
 - z 60 % z celostátního hrubého výnosu daně z podnikání - § 4 odst. 1 písm. e)
 - daně z příjmů právnických osob - s výjimkou případů, kde poplatníkem je obec - § 4 odst. 1 písm. h)
- **podíl na 20,83 %** z celostátního hrubého výnosu
 - daně z přidané hodnoty - § 4 odst. 1 písm. b)

Hl. m. Praha se pro rok 2014 na výše uvedených podílech celostátního výnosu sdílených daní podílí 28,183089 % v období od 1. 1. 2014 do 31. 8. 2014 a **28,147799 %** od 1. 9. 2014.

- **podíl na 1,5 %** z celostátního hrubého výnosu daně z příjmů fyzických osob ze závislé činnosti, tzv. „motivační daň“ (§ 4 odst. 1 písm. i)

Hl. m. Praha se pro rok 2014 na výše uvedeném podílu celostátního výnosu tzv. „motivační daň“ podílí **18,429293 %** v období od 1. 1. 2014 do 31. 8. 2014 a **18,487950 %** od 1. 9. 2014.

Výše uvedená procenta jsou každoročně stanovena výše zmíněnou vyhláškou.

Výlučné daně obce tvoří:

- výnos daně z nemovitých věcí vybraný na území obce - § 4 odst. 1 písm. a);
- 30 % z výnosu daně z příjmů fyzických osob z podnikání vybrané na území obce - § 4 odst. 1 písm. g);
- daň z příjmů právnických osob v případech, kdy poplatníkem je obec - § 4 odst. 1 písm. h).

Ostatní daňové příjmy rozpočtu hl. m. Prahy jako obce tvoří:

a) poplatky

- odvod za odnětí zemědělské půdy dle § 11 odst. 2 zákona č. 334/1992 Sb., o ochraně zemědělského půdního fondu, ve znění pozdějších předpisů. Část inkasa ve výši 10 %, která je příjmem obce, převádějí od roku 2006 celní úřady. Zbýlý podíl (75 % inkasa) je příjmem státního rozpočtu a (15 % inkasa) Státního fondu životního prostředí. Odvody mohou být použity jen pro zlepšení životního prostředí v obci a pro ochranu a obnovu přírody a krajiny;
- poplatek za odnětí pozemků dle § 17 zákona č. 289/1995 Sb., o lesích a o změně a doplnění některých zákonů (lesní zákon), ve znění pozdějších předpisů. Tento poplatek se platí obci, na jejímž katastrálním území došlo k odnětí, přitom podíl obce je 40 % a 60 % jeho výnosu je příjmem Státního fondu životního prostředí. Poplatek obci od r. 2006 převádějí celní úřady, jeho výnos je určen na zlepšení životního prostředí obce;

b) odvody z loterií a jiných podobných her

Ve smyslu zákona č. 202/1990 Sb., o loteriích a jiných podobných hrách, ve znění pozdějších předpisů, je předmětem odvodu provozování loterie nebo jiné podobné hry, poplatníkem je provozovatel loterie nebo jiné podobné hry.

Odvod je tvořen z důvodu dvojího rozpočtového určení dvěma dílčími odvody:

- odvod z loterií a jiných podobných her dle § 41 b odst. 1 zákona o loteriích;
- odvod z výherních hracích přístrojů a jiných technických herních zařízení dle § 41 b odst. 2, 3 a 4 zákona o loteriích.

c) správní a místní poplatky a poplatek za komunální odpad

Správní a místní poplatky vybírá obec, tj. jak vlastní hl. m. Praha, tak jeho městské části. Poplatek spojený s odpadovým hospodářstvím vybírá vlastní hl. m. Praha. Jedná se o poplatek za komunální odpad vybíraný od r. 2003.

Plnění daňových příjmů

- převáděných do rozpočtu hl. m. Prahy finančními a celními úřady a daně z příjmů právnických osob hrazené obcí za rok 2014 v členění podle jednotlivých druhů a porovnání jejich výše s rokem 2013 je uvedeno v následující tabulce, a to za obec a za kraj.

v tis. Kč					
Druh daně	Schválený rozp. 2014	Upravený rozp. 2014	Skutečnost 2014	% k upr. rozp. 2014	Skutečnost 2013
DPFO ze závislé činnosti	7 600 000	8 064 000	8 436 887	104,62	7 554 875
DPFO z podnikání	250 000	250 000	82 965	33,19	391 458
DPFO vybíraná srážkou	860 000	866 000	974 759	112,56	853 108
DPPO	8 000 000	8 040 000	9 256 723	115,13	8 980 818
DPH	17 500 000	17 990 000	18 978 699	105,50	18 064 436
DPFO ze záv. čin. - motivační	320 000	320 000	363 390	113,56	352 797
Sdílené daně obec celkem	34 530 000	35 530 000	38 093 423	107,21	36 197 492
DPFO ze závislé činnosti	320 000	320 000	357 740	111,79	341 390
DPFO z podnikání	14 000	14 000	3 548	25,34	16 728
DPFO vybíraná srážkou	36 000	36 000	41 704	115,84	36 778
DPPO	300 000	300 000	399 194	133,06	384 893
DPH	740 000	740 000	809 921	109,45	772 992
Sdílené daně kraj celkem	1 410 000	1 410 000	1 612 107	114,33	1 552 781
Sdílené daně celkem	35 940 000	36 940 000	39 705 530	107,49	37 750 273
DPFO ze sam. výd. čin. - 30 % celopr. výnosu	500 000	500 000	687 804	137,56	589 756
Celkem daně	36 440 000	37 440 000	40 393 334	107,89	38 340 029
Daň z nemovitých věcí	728 901	733 333	787 458	107,38	751 200
Sankční poplatky - obec	0	0	2 065	x	1 737
Sankční poplatky - kraj	0	0	1 000	x	1 208
Celkem odvody od FÚ	37 168 901	38 173 333	41 183 857	107,89	39 094 174
DPPO hrazená obcí	200 000	1 373 751	1 373 751	100,00	1 121 304
Ú h r n	37 368 901	39 547 084	42 557 608	107,61	40 215 478
z toho: příjmy obce celkem	35 958 901	38 137 085	40 944 501	107,36	38 661 489
příjmy kraje celkem	1 410 000	1 410 000	1 613 107	114,40	1 553 989

Rozpočet daňových příjmů byl pro rok 2014 schválen ve výši 37 368 901 tis. Kč. Po úpravě položky daň z příjmů právnických osob hrazená obcí v souvislosti s výší této daně za zdaňovací období roku 2013 přiznané k 30. 6. 2014, úpravě daňových příjmů obce a úpravě rozpočtu u daně z nemovitých věcí byl takto schválený rozpočet upraven na částku 39 547 084 tis. Kč. Pokud jde o daňové příjmy obdržené od finančního úřadu, došlo v roce 2014 k jejich navýšení proti roku 2013 o 2 089 683 tis. Kč. Daň z příjmů právnických osob hrazená obcí v roce 2014 přesáhla výši této daně uhrazené v roce 2013 o 252 447 tis. Kč. Úhrn daňových příjmů převedených do rozpočtu byl v roce 2014 proti roku 2013 o 2 342 130 Kč vyšší (o 5,82 %). Částkou ve výši 42 557 608 tis. Kč byl upravený rozpočet plněn na 107,61 %.

Při meziročním porovnávání výnosů jednotlivých daní je nutné přihlídnout ke skutečnosti, že výnosy jednotlivých daní v roce 2013 byly zkresleny. Finanční úřad pro hl. m. Prahu při převodu výnosu daní v daném roce využil zákonné možnosti a použil část výběru inkasa na jednotlivých daních k úhradám vratek na jiných daních, přičemž „vypůjčené“ částky nepřevodl zpět na původní daně. Tím došlo ke zkreslení ročních výnosů u jednotlivých druhů daní. Celková výše inkasa daní, kterou mělo hl. m. Praha obdržet, nebyla zkreslením ovlivněna.

Na plnění upraveného rozpočtu se zejména podílelo inkaso daně z přidané hodnoty, které v roce 2014 dosáhlo výše 19 788 620 tis. Kč, tj. 105,65 % upraveného rozpočtu, což je 5,05 % nad úroveň roku 2013 (absolutně o 951 192 tis. Kč). Na meziroční zvýšení výnosů DPH mělo vliv zejména nevyplacení nadměrných odpočtů daně z přidané hodnoty za zdaňovací období listopad a prosinec 2013 v rámci zahájení postupu k odstranění pochybností správcem daně u některých daňových subjektů. Tento vliv se vzhledem k postupnému vyplácení těchto nadměrných odpočtů v průběhu roku snižoval, nicméně část odpočtů nebyla do konce roku 2014 ještě vyplacena (cca 1-2 mld. Kč). Pozitivní vliv na inkaso daně měla i zavedená opatření pro boj s daňovými úniky, mezi která patří například zavedení povinnosti kauce pro obchodníky s pohonnými hmotami.

Plnění daně z příjmů právnických osob částkou 9 655 917 tis. Kč naplnilo upravený rozpočet na 115,78 %, ve srovnání s rokem 2013 bylo převedeno o 290 206 tis. Kč více (nárůst o 3,10 %). Růst inkasa této daně je dán vlivem ekonomického oživení.

Plnění rozpočtu bylo naplněno i u inkasa daně z příjmů fyzických osob, inkaso činilo 10 948 797 tis. Kč (105,58 % upraveného rozpočtu) a v porovnání s rokem 2013 se jedná o růst ve výši 8,01 % (absolutně o 811 907 tis. Kč).

Inkaso daně z příjmů fyzických osob ze závislé činnosti činilo 9 158 017 tis. Kč, tj. 105,22 % upraveného rozpočtu. Oproti stejnému období roku 2013 došlo k nárůstu o 11,02 %, absolutně o 908 955 tis. Kč. Vysoký procentní nárůst byl zejména důsledkem výše zmíněného zkreslení výnosů na této dani v roce 2013.

Inkaso daně z příjmů fyzických osob ze samostatné výdělečné činnosti se na naplnění rozpočtu podílelo částkou 774 317 tis. Kč (101,35 % upraveného rozpočtu), oproti roku 2013 došlo k poklesu o 22,41 % (absolutně o 223 625 tis. Kč). U sdílené části této daně došlo ke snížení oproti roku 2013 o 321 673 tis. Kč, tj. o 78,81 %. Na poklesu se významně podílela mimo výše uvedeného zkreslení výnosů na této dani v roce 2013 i skutečnost, že starobní důchodci mohli zpětně uplatnit základní slevu na dani za rok 2013. U výlučné části dosáhlo plnění výše 687 804 tis. Kč, tj. 137,56 % upraveného rozpočtu, a v porovnání s rokem 2013 došlo k vyššímu výnosu u této části daně o 98 048 tis. Kč, tj. o 16,63 %.

Plnění rozpočtu bylo vysoké také u inkasa daně z příjmů fyzických osob vybíraných srážkou, inkaso činilo 1 016 463 tis. Kč (112,69 % upraveného rozpočtu) a oproti stejnému období roku 2013 došlo k nárůstu výnosu o 14,22 %, tj. absolutně o 126 577 tis. Kč. Relativně vysoké plnění může souviset s vyšší než očekávanou výplatou dividend.

Výnosy daně z nemovitých věcí, které jsou celé příjmem městských částí, a to podle skutečného výnosu této daně sdělovaného finančními úřady podle jednotlivých městských částí, jsou realizovány pravidelně měsíčně, počínaje měsícem dubnem. Částkou 787 458 tis. Kč byl upravený rozpočet ve výši 733 333 tis. Kč naplněn na 107,38 %. Oproti roku 2013 se jedná o zvýšení ve výši 36 258 tis. Kč (tj. o 4,83 %).

Daň z příjmů právnických osob za vlastní hl. m. Prahu byla pro rok 2014 rozpočtována ve výši 200 000 tis. Kč. Dle skutečné výše této daně, která byla hl. m. Prahou vypočtena a uhrazena k 30. 6. 2014 za zdaňovací období roku 2013, byl upraven její rozpočet. Samostatnou zprávou o sestavě přiznání k dani z příjmů právnických osob za hl. m. Prahu projednala dne 10. 6. 2014 Rada hl. m. Prahy (usnesení č. 1328), návrh na příslušné související úpravy rozpočtu vč. dotací městským částem projednalo a schválilo Zastupitelstvo hl. m. Prahy dne 19. 6. 2014 (usnesení č. 40/6).

Výši převodu sankčních poplatků hl. m. Praha nemůže ovlivnit ani předpokládat, proto nejsou rozpočtovány. Jejich meziroční výnos kolísá.

Porovnání měsíčních výnosů daní celkem za obec a kraj za roky 2012, 2013 a 2014 zobrazuje následující stejně pojmenovaný graf.

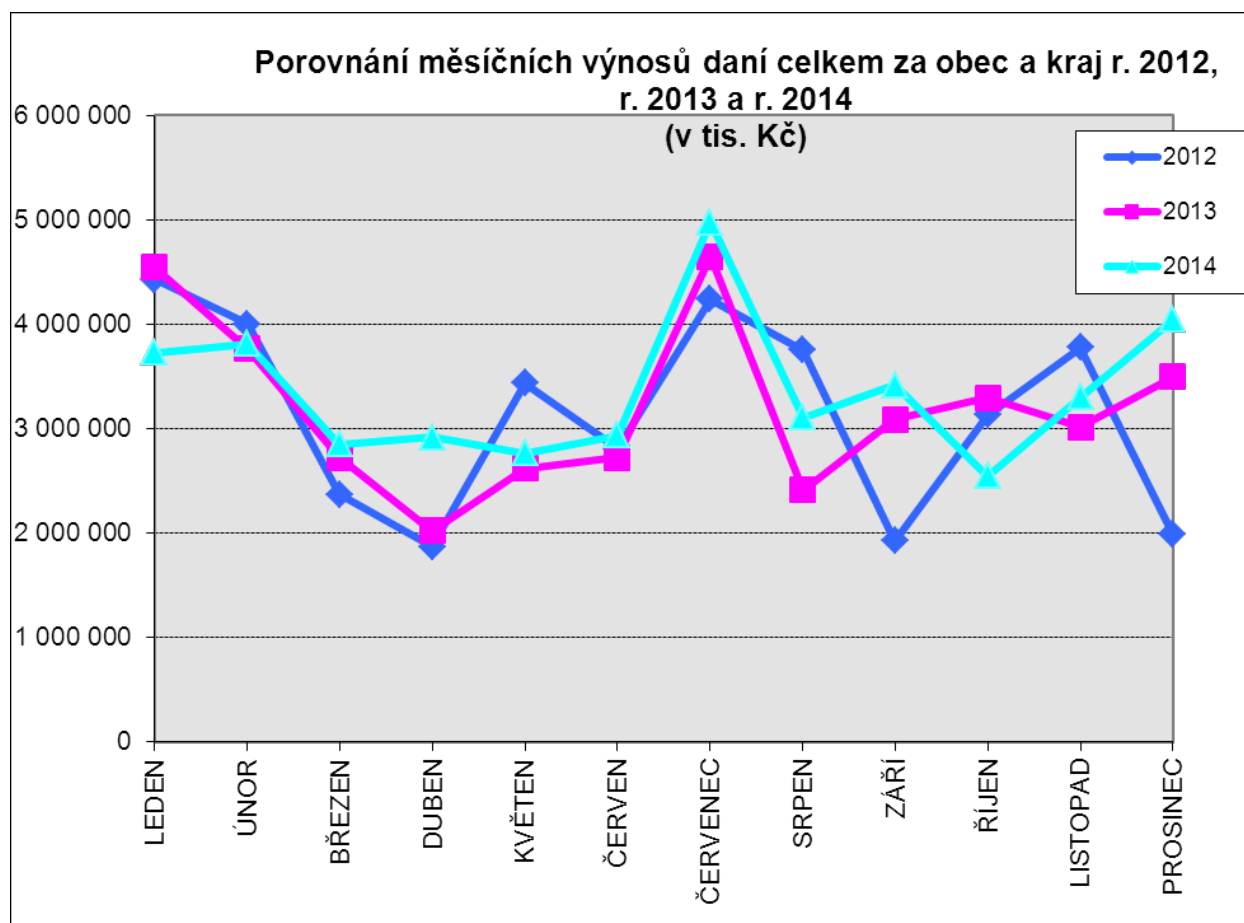

- odvody z loterií a jiných podobných her

Plnění těchto příjmů je uvedeno v následující tabulce.

v tis. Kč

Druh odvodu	Schv. rozp. 2014	Uprav. rozp. 2014	Skutečnost 2014	Plnění UR v %	Skutečnost 2013
Odvody z loterií	140 000	140 000	144 285	103,06	174 949
Odvody z VHP a jiných tech. her. zař.	400 000	532 216	769 112	144,51	689 218
CELKEM	540 000	672 216	913 397	135,88	864 167

Příjmy byly nově zavedeny od 1. 1. 2012. Hl. m. Praha za rok 2014 obdrželo od finančních úřadů za odvody z loterií a jiných podobných her celkem 913 397 tis. Kč, což je o 49 230 tis. Kč více (tj. o 5,70 %) než v roce 2013.

- na místních a správních poplatcích a na poplatku za komunální odpad

Plnění těchto příjmů je uvedeno v následující tabulce, a to jak za vlastní hl. m. Prahu, tak orientačně i za městské části.

v tis. Kč

Druh poplatku	Schv. rozp. 2014	Uprav. rozp. 2014	Skutečnost 2014	% k UR 2014	Skutečnost 2013
Správní poplatky	345 795	349 485	400 339	114,55	376 915
v tom: HMP vlastní	200 000	200 000	222 915	111,46	209 755
městské části	145 795	149 485	177 424	118,69	167 160
Poplatek za komunální odpad	721 000	721 000	699 732	97,05	705 291
Místní poplatky	546 541	549 705	606 351	110,30	613 158
v tom: HMP vlastní	220 000	220 000	226 406	102,91	222 850
městské části	326 541	329 705	379 945	115,24	390 308
v tom:					
Popl. za láz. nebo rekr. pobyt	140 977	140 879	139 818	99,25	138 467
v tom: HMP vlastní	130 000	130 000	128 623	98,94	127 602
městské části	10 977	10 879	11 195	102,90	10 865
Popl. za užív. veř. prostranství	232 414	235 800	280 142	118,80	276 394
v tom: HMP vlastní	7 000	7 000	10 768	153,83	9 325
městské části	225 414	228 800	269 374	117,73	267 069
Poplatek z ubyt. kapacity	99 105	99 180	109 761	110,67	107 587
v tom: HMP vlastní	72 000	72 000	76 180	105,81	74 714
městské části	27 105	27 180	33 581	123,55	32 873
Poplatek ze psů	49 641	48 856	45 174	92,46	46 494
v tom: HMP vlastní - převody MČ	11 000	11 000	10 835	98,50	11 209
městské části	38 641	37 856	34 339	90,71	35 285
Poplatek ze vstupného	24 404	24 901	29 643	119,04	35 689
Zrušené místní poplatky	0	89	1 813	x	8 527

Výběr správních poplatků je závislý na počtu zpoplatňovaných úkonů a na výši sazeb za jejich provedení. Celkově bylo za hl. m. Prahu vybráno 400 339 tis. Kč, z toho za vlastní hl. m. Prahu 222 915 tis. Kč. Schválený rozpočet vlastního hl. m. Prahy je naplněn na 111,46 % a výběr je o 13 160 tis. Kč vyšší než v roce 2013, s nárůstem 6,27 %. U městských částí byl celoroční upravený rozpočet ve výši 149 485 tis. Kč splněn částkou 177 424 tis. Kč, tj. na 118,69 %. Celkově byl rozpočet za hl. m. Prahu naplněn na 114,55 %, s meziročním růstem výběru o 23 424 tis. Kč, tj. o 6,21 %.

Výběr poplatků za komunální odpad je závislý na výši sazby poplatku stanovené obecně závaznou vyhláškou hl. m. Prahy. Od roku 2003 se poplatek za komunální odpad stanovuje v závislosti na počtu, objemu a frekvenci obsluhy sběrných nádob objednaných plátcem poplatku. Za období od platnosti vyhlášky došlo dvakrát ke zvýšení poplatku (od 1. 1. 2004 a od 1. 2. 2005).

Na poplatek za komunální odpad rozpočtovaném pro rok 2014 ve výši 721 000 tis. Kč bylo vybráno celkem 699 732 tis. Kč, což činí 97,05 % schváleného rozpočtu. Oproti roku 2013 se jedná o snížení ve výši 5 559 tis. Kč, tj. o 0,79 %.

Celkový výběr místních poplatků za rok 2014 činil 606 351 tis. Kč, což představuje snížení oproti roku 2013 o 1,11 % (absolutně o 6 807 tis. Kč). Pokles výběru byl způsoben zejména klesající tendencí výběru zrušeného místního poplatku za provozovaný výherní hrací přístroj, nižším výběrem místního poplatku ze psů (oproti roku 2013 je registrováno o 1 656 psů méně) a nižším inkasem místního poplatku ze vstupného, které je závislé na počtu pořádaných akcí. Přes meziroční pokles byl rozpočet naplněn na 110,30 %.

K nejvyššímu procentnímu růstu oproti roku 2013 došlo u výběru místního poplatku za užívání veřejného prostranství – celkem o 3 748 tis. Kč (tj. o 1,36 %), z toho u vlastního hl. m. Prahy o 1 443 tis. Kč a u městských částí o 2 305 tis. Kč

Vybrané finanční prostředky u zrušených místních poplatků tvoří jen doplatky místního poplatku za provozovaný výherní hrací přístroj nebo jiné technické herní zařízení, který byl od 1. 1. 2012 Ministerstvem financí zrušen.

K plnění usnesení rady ZHMP:

Usnesením Rady ZHMP č. 1096 ze dne 12. 10. 1999 bylo uloženo informovat Radu ZHMP v rámci rozborů hospodaření hl. m. Prahy o výzvách finančních úřadů k úhradám daňových nedoplatků daně z převodu nemovitostí ručitelem a o následných úhradách těchto daňových nedoplatků. Za rok 2014 neobdrželo hl. m. Praha žádnou výzvu k zaplacení ručitelem.

Nedaňové příjmy (tř. 2)

V roce 2014 byly nedaňové příjmy rozpočtovány ve výši 851 133,3 tis. Kč a plněny k 31. 12. 2014 ve výši 5 537 971,84 tis. Kč.

v tis. Kč

Položka	Název seskupení položek	RS 2014	RU 31. 12. 2014	Skutečnost 31. 12. 2014	Skutečnost 31. 12. 2013
211X	Příjmy z vlastní činnosti	5 700,00	153 481,00	190 639,59	133 185,4
212X	Odvody přebytků org. s přímým vzt.	334 333,30	412 691,60	412 194,90	169 728,6
213X	Příjmy z pronájmu majetku	0,00	0,00	0,00	0,0
214X	Příjmy z úroků a realizace fin. maj.	171 300,00	1 080 110,00	4 207 190,33	1 692 357,7
221X	Přijaté sankční	339 800,00	405 880,10	410 112,59	286 284,6

	platby				
222X	Vratky z fin. vyp. předchozích let	0,00	185 398,00	194 516,72	205 800,0
232X	Ostatní nedaňové příjmy	0,00	11 935,90	32 012,73	45 544,5
24XX	Přijaté splátky půjč. prostředků	0,00	0,00	91 304,98	12 342,3
CELKEM		851 133,30	2 249 496,60	5 537 971,84	2 545 243,1

Nedaňové příjmy tvoří 9,72 % z celkového objemu skutečných příjmů vlastního hlavního města Prahy k 31. 12. 2014. Celkově jsou tyto příjmy plněny na 246,19 % upraveného rozpočtu. Objemově největším a tudíž rozhodujícím druhem nedaňových příjmů jsou příjmy z úroků a realizace finančního majetku ve výši 4 207 190,33 tis. Kč. Jedná se o úrokové příjmy z finančních derivátů, dividendy Pražská teplárenská Holding, a. s., Pražská plynárenská Holding, a. s., Pražská energetika Holding, a. s., a příjmy z úroků KCP, a.s. Dalšími objemově důležitými příjmy jsou přijaté sankční platby ve výši 410 112,59 tis. Kč – jde především o příjmy spojené s odtahy motorových vozidel na území hlavního města Prahy, které brání bezpečnosti silničního provozu, či jinými pokutami vybíranými Městskou policií hlavního města Prahy a odbory DPC MHMP, RFD MHMP, DSC MHMP, SLU MHMP, OZP MHMP a OPP MHMP.

Novým příjmem v roce 2014 bylo zapojení **50% odvodu z volných zdrojů investičních fondů příspěvkových organizací k 31. 12. 2013** v celkové výši 193 357,2 tis. Kč. Na základě usnesení Rady hlavního města Prahy č. 1959 ze dne 29. 10. 2013 byl 50% odvod z předpokládaných volných zdrojů z investičních fondů příspěvkových organizací v působnosti hl. m. Prahy zapracován do jednotlivých kapitol rozpočtu příjmů: kap. 01 – 12 404,8 tis. Kč, kap. 02 – 11 525,7 tis. Kč, kap. 03 – 2 846,2 tis. Kč, kap. 05 – 30 216,9 tis. Kč, kap. 06 – 118 207,9 tis. Kč, kap. 07 – 11 472,5 tis. Kč a kap. 08 – 6 683,2 tis. Kč. Odvod z investičního fondu se vztahoval na příspěvkové organizace, které měly odpisy kryty z rozpočtu hl. m. Prahy. Dalším zdrojem příjmů byl v roce 2014 odvod 50 % ročních odpisů dlouhodobého hmotného a nehmotného majetku z hlavní činnosti zúčtovaných na investiční fond příspěvkových organizací hl. m. Prahy a krytých neinvestičním příspěvkem z rozpočtu hl. m. Prahy. Částka odvodu ve výši **35 % schválených ročních odpisů z hlavní činnosti krytých neinvestičním příspěvkem z rozpočtu hl. m. Prahy na daný rok** byla součástí rozpočtu příjmů na rok 2014 ve výši 140 976,1 tis. Kč. Součástí položky odvodů přebytků organizací s přímým vztahem jsou i odvody z investičního fondu ve smyslu § 28 odst. 6 písm. b) zákona č. 250/2000 Sb., ve znění platných předpisů. Odvody přebytků organizací s přímým vztahem k 31. 12. 2014 činí celkem 412 194,90 tis. Kč.

Významným nedaňovým příjmem jsou i přijaté sankční platby ve výši 410 112,6 tis. Kč z toho: kap. 02 – 2 795,2 tis. Kč, kap. 03 – 269 162,9 tis. Kč, kap. 04 – 2 833,4 tis. Kč, kap. 05 – 654,5 tis. Kč, kap. 06 – 3 902,3 tis. Kč, kap. 07 – 115 321,1 tis. Kč, kap. 08 – 9 299,4 tis. Kč, kap. 09 – 2 944,1 tis. Kč a kap. 10 – 3 199,7 tis. Kč.

Součástí nedaňových příjmů jsou i příjmy z vlastní činnosti, které k 31. 12. 2014 dosáhly **výše 190 639,59 tis. Kč**. Příjmy z vlastní činnosti se promítají v kap. 02 ve výši 177 027,74 tis. Kč – odměna od EKO-KOM, v kap. 10 525,16 tis. Kč – úhrady z plateb parkovného na 14 parkovištích P+R včetně plateb parkovného z mincovních automatů Dopravního podniku hl. m. Prahy, a. s., v kap. 05 ve výši 92,59 tis. Kč – odbor SCZ MHMP: příjmy za tiskopisy (recepty a žádanky s modrým pruhem na opiáty), v kap. 07 ve výši 2 357,27 tis. Kč – za povinné úhrady nákladů za pobyt zvířat v ÚPOZ MP od jejich majitelů, a v kap. 09 ve výši 636,83 tis. Kč – Archiv hl. m. Prahy – poplatky za

zhotovené foto-, mikro- a xerokopie, poplatky za rešerše a za poskytnutí reprodukčních práv podle platného ceníku archivní správy Ministerstva vnitra.

V nedaňových příjmech za rok 2014 se promítá i proučtování odvodů příspěvkových organizací z finančního vypořádání za rok 2013.

Nedaňové příjmy podle jednotlivých kapitol

v tis. Kč

Kap.	Název kapitoly	RS 2014	RU 31. 12. 2014	Skutečnost 31. 12. 2014	Skutečnost 31. 12. 2013
01	Rozvoj obce	15 913,50	49 475,2	49 500,93	28 969,9
02	Městská infrastruktura	36 035,60	191 613,90	224 771,67	178 478,0
03	Doprava	162 287,90	224 681,30	304 219,85	185 634,7
04	Školství, mládež a sport	0,00	114 156,20	106 667,52	125 722,6
05	Zdravotnictví a soc. oblast	77 602,80	154 448,80	154 374,46	84 665,6
06	Kultura a cestovní ruch	156 554,90	200 524,00	203 459,30	76 127,3
07	Bezpečnost	216 583,80	235 714,70	173 023,55	121 142,3
08	Hospodářství	12 254,80	932 320,20	4 079 043,87	1 317 484,6
09	Vnitřní správa	2 600,00	3 904,00	24 001,72	25 668,4
10	Pokladní správa	171 300,00	142 658,30	218 908,97	401 349,7
	CELKEM	851 133,30	2 249 496,6	5 537 971,84	2 545 243,1

V porovnání se stejným obdobím roku 2013 je k 31. 12. 2014 vykázán nárůst nedaňových příjmů o 2 992 728,74 tis. Kč.

Přehled o plnění nedaňových příjmů v jednotlivých kapitolách:

Kapitola 01 – Rozvoj obce

V roce 2014 činily příjmy v kap. 01 celkem 49 500,9 tis. Kč, z toho:

Odvody přebytků org. s přímým vzt. – 15 913,5 tis. Kč

Odvod 50 % z volných zdrojů investičního fondu PO k 31. 12. 2013 a 35% odvod schválených ročních odpisů z hlavní činnosti krytých neinvestičním příspěvkem z rozpočtu hl. m. Prahy na rok 2014 příspěvkové organizace Institut plánování a rozvoje hl. m. Prahy ve výši **15 913,5 tis. Kč**.

Příjmy z úroků a realizace finančního majetku – 5,8 tis. Kč

Na pol. 2141 jsou zahrnuty příjmy z bankovních úroků ve výši **5,8 tis. Kč**.

Vratky z fin. vyp. předchozích let – 33 561,7 tis. Kč

Položka 2229 zahrnuje příjmy z finančního vypořádání PO Institut plánování a rozvoje hl. m. Prahy za rok 2013 ve výši **33 561,7 tis. Kč**.

Ostatní nedaňové příjmy – 19,9 tis. Kč

Na pol. 2324 se projevilo pojistné plnění z pojištění odpovědnosti (povinné ručení) ve výši **19,9 tis. Kč** za opravu komunikace a dopravní značení – OMI MHMP.

Kapitola 02 – Městská infrastruktura

V roce 2014 činily příjmy v kap. 02 celkem 224 771,7 tis. Kč, z toho:

Příjmy z vlastní činnosti – 177 027,7 tis.

Odměna od EKO-KOM, a.s., ve výši **177 027,7 tis. Kč** (UR je oproti skutečnosti nižší o 29 246,7 tis. Kč, tj. částka, která byla připsána na účet hl. m. Prahy v prosinci 2014, ale rozpočet byl navýšen až v r. 2015).

Odvody přebytků org. s přímým vzt. 37 335,6 tis. Kč

Odvod 50 % z volných zdrojů investičního fondu PO k 31. 12. 2013 a 35% odvod schválených ročních odpisů z hlavní činnosti krytých neinvestičním příspěvkem z rozpočtu hl. m. Prahy na rok 2014 příspěvkových organizací ZOO hl. m. Prahy a BZ hl. m. Prahy.

Přijaté sankční platby – 2 795,2 tis. Kč

Přijaté sankční platby – pokuty převedené Českou inspekcí ŽP a pokuty OZP MHMP za porušení zákona o ochraně ovzduší, přírody a krajiny celkem ve výši **2 482,2 tis. Kč**, pokuty MZO MHMP uložené na úseku ochrany životního prostředí **37,1 tis. Kč** a pokuta MČ Praha 10 (**160,8 tis. Kč**) a MČ Praha 13 (**115,1 tis. Kč**).

Vratky z fin. vyp. předchozích let – 6 547,4 tis. Kč

Finanční vypořádání PO (**3 656,7 tis. Kč**), finanční vypořádání městských částí (**2 757,2 tis. Kč**) a vratka grantu České společnosti ornitologické (**133,5 tis. Kč**) za rok 2013.

Ostatní nedaňové příjmy – 1 065,8 tis. Kč

Ostatní nedaňové příjmy ve výši **1 065,8 tis. Kč** – úhrady za způsobené škody a zničený majetek v městských parcích a lesoparcích, úhrady za vodohospodářské havárie, náhrady za soudní poplatky apod.

Kapitola 03 – Doprava

V roce 2014 činily příjmy v kap. 03 celkem 304 219,9 tis. Kč, z toho:

Příjmy z vlastní činnosti – 10 525,2 tis. Kč

TSK hl. m. Prahy: Příjmy z vlastní činnosti ve výši **10 525,2 tis. Kč** jsou realizovány z plateb parkovného na 14 parkovištích P+R včetně plateb parkovného z mincovních automatů DPP, a.s.

Odvody přebytků org. s přímým vzt. – 8 287,9 tis. Kč

Odvod 50 % z volných zdrojů investičního fondu PO k 31. 12. 2013 a 35% odvod schválených ročních odpisů z hlavní činnosti krytých neinvestičním příspěvkem z rozpočtu hl. m. Prahy na rok 2014 PO ROPID ve výši **2 269,8 tis. Kč** a PO TSK hl. m. Prahy ve výši **6 018,1 tis. Kč**.

Příjmy z úroků a realizace finančního majetku – 0,2 tis. Kč

Příjem ve výši **0,2 tis. Kč** na položce 2143 je z kurzového rozdílu u příjmů inkasovaných v cizí měně.

Přijaté sankční platby – 269 162,9 tis. Kč

DSC MHMP: Plnění příjmů ve výši **210 913,7 tis. Kč** tvoří sankce uložené za porušení § 60 zákona č. 200/1990 Sb., o přestupcích, ve znění pozdějších předpisů; § 62 zákona č. 500/2004 Sb., správní řád, ve znění pozdějších předpisů; § 125 zákona č. 361/2000 Sb., o silničním provozu, ve znění do 31. 7.

2011; § 125c, § 125d a § 125f zákona č. 361/2000 Sb., o silničním provozu, ve znění pozdějších předpisů, a § 16 písm. C) zákona č. 168/1999 Sb., o pojištění odpovědnosti z provozu vozidla, ve znění pozdějších předpisů.

ODA MHMP: Plnění příjmů ve výši **7 466,1 tis. Kč**. Jedná se ve všech případech o plnění na základě správních deliktů podle § 35 zák. č. 111/1994 Sb., zákona o silniční dopravě ve znění pozdějších předpisů. Tyto příjmy jsou vytvářeny v odd. dopravního úřadu (autobusová a kamionová doprava) a dále v odd. taxislužby, kde vedle již uvedeného zákona o silniční dopravě jsou prováděny kontroly a správní postihy podle zákona o cenách (zák. č. 526/1990 Sb.). Příjmy z hotovostní pokladny a dále i příjmových automatů jsou správními poplatky dle zákona o silniční dopravě. Jedná se o následující agendy: osvědčení o odborné způsobilosti dopravce, vydání eurolicencí, průkazy řidiče taxislužby a vydávání duplikátů veřejných listin. U silničního správního úřadu pak jde o poplatky ze správní činnosti podle § 25 zák. č. 13/1997 Sb., o pozemních komunikacích, ve znění pozdějších předpisů, za rozhodnutí o zvláštním užívání komunikací.

FON MHMP: Příjmy za porušení rozpočtové kázně od Dopravního podniku hl. m. Prahy, a.s. – projekty OPPK ve výši **50 783,1 tis. Kč**

Vratky z fin. vyp. předchozích let – 199,4 tis. Kč

Částku tvoří odvody PO ROPID ve výši **199,1 tis. Kč** a PO TSK hl. m. Prahy ve výši **0,3 tis. Kč** v rámci finančního vypořádání za rok 2013.

Ostatní nedaňové příjmy – 16 044,3 tis. Kč

3 974,7 tis. Kč tvoří nedaňové příjmy TSK hl. m. Prahy (vrácené přeplatky účtované jako výdaje minulých let, dobropisy a pojistné náhrady za způsobené škody).

OMI MHMP: Příjmy na pol. 2324 přijaté nekapitálové příspěvky a náhrady jsou ve výši **30,6 tis. Kč**.

DSC MHMP: Příjmy ve výši **143,6 tis. Kč** na pol. 2329 jsou z prodeje kolků.

ODA MHMP: Příjmy ve výši **477 tis. Kč** na pol. 2329 jsou z prodeje kolků.

RFD MHMP: Příjmy ve výši **11 418,4 tis. Kč** tvoří platby za dopravní obslužnost OC Šestka, Europark Shopping center, DTZ, DHL a IKEA.

Kapitola 04 – Školství, mládež a sport

V roce 2014 činily příjmy v kap. 04 celkem 106 667,5 tis. Kč, z toho:

Odvody přebytků org. s přímým vzt. – 71 586,2 tis. Kč

Příjmy evidované na položce 2122 činí **71 586,2 tis. Kč**, představují odvod PO z investičního fondu do rozpočtu hl. m. Prahy a zároveň o stejnou částku zvýšení neinvestičního příspěvku školám a školským zařízením na úhradu zvýšených provozních nákladů.

Přijaté sankční platby – 2 833,4 tis. Kč

Příjmy jsou evidované na položce 2212 a představují prostředky ve výši **2 833,4 tis. Kč** odvedené příjemci podpory OPP Adaptabilita, které byly využity v rozporu s podmínkami, stanovenými hl. m. Prahou pro realizaci projektů OPP Adaptabilita.

Vratky z fin. vyp. předchozích let – 32 247,9 tis. Kč

Jedná se o příjmy z finančního vypořádání MČ a příspěvkových organizací HMP a MČ. U odboru SMS HMP se jedná o finanční vypořádání poskytnutých grantů a ukončení financování akcí realizovaných v rámci OPP Adaptabilita.

Kapitola 05 – Zdravotnictví a soc. oblast

V roce 2014 činily příjmy v kap. 05 celkem 154 374,5 tis. Kč, z toho:

Příjmy z vlastní činnosti – 92,6 tis. Kč

Jedná se o příjmy za tiskopisy (recepty a žádanky s modrým pruhem na opiáty) ve výši **92,6 tis. Kč**.

Odvody přebytků org. s přímým vzt. – 77 845,9 tis. Kč

Jedná se o odvod do rozpočtu hl. m. Prahy 50 % z volných zdrojů investičních fondů příspěvkových organizací k 31. 12. 2013 a 35% odvod schválených ročních odpisů z hlavní činnosti PO krytých neinvestičním příspěvkem z rozpočtu hl. m. Prahy na rok 2014 (usnesení RHMP č. 2214 ze dne 26. 11. 2013).

Přijaté sankční platby – 654,5 tis. Kč

Jedná se o sankční platby za porušení rozpočtové kázně a pokuty za správní delikty poskytovatelů zdr. a soc. služeb ve výši **654,5 tis. Kč**.

Vratky z fin. vyp. předchozích let – 74 008,1 tis. Kč

Jedná se o odvody z finančního vypořádání (příspěvkových organizací hl. m. Prahy, MČ a ostatních subjektů) ve výši **56 692,6 tis. Kč** a odvody příspěvkových organizací hl. m. Prahy do fondu FV PO hl. m. Prahy ve výši **17 315,5 tis. Kč**.

Ostatní nedaňové příjmy – 1 773,4 tis. Kč

Ostatní příjmy zahrnující vratky sociálních dávek a výživného z MČ a nákladů exekuce v celkové výši **1 773,4 tis. Kč**.

Kapitola 06 – Kultura a cestovní ruchu

V roce 2014 činily příjmy v kap. 06 celkem 203 459,3 tis. Kč, z toho:

Odvody přebytků org. s přímým vzt. – 157 912,2 tis. Kč

152 617,2 tis. Kč – odvod 50 % volných zdrojů a 35 % z investičních fondů kulturních organizací (usn. RHMP č. 2214 ze dne 26. 11. 2013). Usnesením RHMP č. 1079 byl snížen odvod Divadlu Spejbla a Hurvínka z 224,3 tis. Kč na nulový stav a usnesením RHMP č. 2447 byl snížen odvod Studiu Ypsilon ze 43,4 tis. Kč na 30 tis. Kč, snížení celkem o 237,7 tis. Kč.

5 295 tis. Kč – odvod z investičního fondu za současného zvýšení neinvestičního příspěvku, z toho: **795 tis. Kč** HD v Karlíně, **2 500 tis. Kč** Muzeum hl. m. Prahy a **2 000 tis. Kč** Galerie hl. m. Prahy (usn. RHMP č. 1427, č. 2368 a č. 2951).

Přijaté sankční platby – 3 902,3 tis. Kč

2 624,4 tis. Kč – přijaté sankční platby uložené odborem památkové péče MHMP za porušení zákona č. 20/1987 Sb., o státní památkové péči, ve znění pozdějších předpisů, **1 221,9 tis. Kč** – sankce za porušení rozpočtové kázně uložené odborem evropských fondů MHMP a **56 tis. Kč** – pokuty za pozdní vyúčtování grantů uložené odborem kultury, památkové péče a cestovního ruchu MHMP.

Vratky z fin. vyp. předchozích let – 39 395,2 tis. Kč

2 115,9 tis. Kč – vratky nevyčerpaných grantů z roku 2013.

34 479,4 tis. Kč – proúčtování odvodu finančních prostředků z finančního vypořádání 2013.

716,7 tis. Kč – odvod z investičního fondu Divadla pod Palmovkou a Muzea hl. m. Prahy z důvodu vykrytí ztráty hlavní činnosti z roku 2013 z rozpočtu hl. m. Prahy.

2 083,2 tis. Kč – proúčtování odvodu nevyčerpaných účelových prostředků z roku 2013 za současného proúčtování navýšení neinvestičního příspěvku (usn. RHMP č. 539).

Přijaté splátky půjč. prostředků – 2 249,6 tis. Kč

Vratka zápůjčky od Integračního centra Praha o.p.s.

Kapitola 07 - Bezpečnost

V roce 2014 činily příjmy v kap. 07 celkem 173 023,6 tis. Kč, z toho:

Příjmy z vlastní činnosti – 2 357,3 tis. Kč

Povinné úhrady nákladů za pobyt zvířat v ÚPOZ MP od jejich majitelů ve výši **2 357,3 tis. Kč**.

Odvody přebytků org. s přímým vzt. – 31 058,8 tis. Kč

Odvod 50 % z volných zdrojů investičního fondu PO k 31. 12. 2013 a 35% odvod schválených ročních odpisů z hlavní činnosti krytých neinvestičním příspěvkem z rozpočtu hl. m. Prahy na rok 2014 příspěvkové organizace Správa služeb hl. m. Prahy ve výši **31 058,8 tis. Kč**.

Přijaté sankční platby – 115 321,1 tis. Kč

Přijaté sankční platby – pokuty Městské policie HMP ve výši **45 822,6 tis. Kč**, příjmy za odtahy motorových vozidel od Správy služeb HMP ve výši **69 468,5 tis. Kč**, pokuta firmě COFI, s.r.o., za nedodržení smluvních podmínek **30 tis. Kč**.

Vratky z fin. vyp. předchozích let – 19 220,9 tis. Kč

Odvod z finančního vypořádání PO Správa služeb hl. m. Prahy a MČ ve výši **19 220,9 tis. Kč** za rok 2013.

Ostatní nedaňové příjmy – 5 065,5 tis. Kč

Příjmy ve výši **5 065,5 tis. Kč** – finanční vypořádání MP HMP (převod z depozitního účtu), přijaté neinvestiční dary na provoz ÚPOZ MP, pojistné náhrady MP HMP, nekapitálové příspěvky a náhrady, nahodilý příjem za ubytování ve školicím středisku chata Labská po pokrytí rekreačního a ubytovacího poplatku, bonus od Pražské plynárenské z přeplatku zaplacené zálohy.

Kapitola 08 – Hospodářství

V roce 2014 činily příjmy v kap. 08 celkem 4 079 043,9 tis. Kč, z toho:

Odvody přebytků org. s přímým vzt. – 12 254,8 tis. Kč

Jedná se o odvod do rozpočtu hl. m. Prahy 50 % z volných zdrojů investičního fondu příspěvkové organizace k 31. 12. 2013 a 35% odvod schválených ročních odpisů z hlavní činnosti krytých

neinvestičním příspěvkem z rozpočtu hl. m. Prahy na rok 2014 příspěvkové organizace Správa pražských hřbitovů.

Příjmy z úroků a realizace finančního majetku – 3 962 716,4 tis. Kč

Jedná se o dividendy Pražská teplárenská Holding, a.s., **3 414 554,00 tis. Kč**, Pražská plynárenská Holding, a.s., **102 000,00 tis. Kč**, Pražská energetika Holding, a.s., **436 801,40 tis Kč** a příjmy z úroků KCP, a.s., **9 361,00 tis. Kč**.

Přijaté sankční platby – 9 299,4 tis. Kč

Jedná se vrácené prostředky za porušení rozpočtové kázně z Operačního programu Praha – konkurenceschopnost ve výši **9 299,41 tis. Kč**.

Vratky z fin. vyp. předchozích let – 1 988,7 tis. Kč

Jedná se o odvod z finančního vypořádání Správy pražských hřbitovů za rok 2013.

Ostatní nedaňové příjmy – 3 729,2 tis. Kč

Součástí ostatních nedaňových příjmů jsou vratky náhrad soudních řízení, pokuty za radar a refundace pohřebního. Jedná se o náhradu od Ministerstva pro místní rozvoj pro městské části za účelně vynaložené náklady na pohřbení zemřelého v případě, kdy zákon č. 256/2001 Sb., stanoví povinnost zajistit pohřbení obci.

Přijaté splátky půjčených prostředků – 89 055,4 tis. Kč

Jedná se o vrácenou půjčku od Kongresového centra Praha, a.s.,

Kapitola 09 – Vnitřní správa

V roce 2014 činily příjmy v kap. 09 celkem 24 001,7 tis. Kč, z toho:

Příjmy z vlastní činnosti – 636, 8 tis. Kč

POL 2111 (**636,8 tis. Kč**) – vybrané vstupné, prodej publikací, rešerší, poplatků za zhotovení archiválií, xerox, výpisy z matrik, překročené limity služebních telefonů apod.

Příjmy z úroků a realizace finančního majetku – 167,0 tis. Kč

POL 2141 (**151,4 tis. Kč**) – příjmy z úroků (OPPA, OPPK, OZV MHMP, převody mezi účty města),
POL 2143 (**15,6 tis. Kč**) – kursové rozdíly, vratky za služební cesty.

Přijaté sankční platby – 2 944,1 tis. Kč

POL 2212 (**2 944,1 tis. Kč**) – vybrané pokuty za porušení vyhlášek a nařízení HMP, dále za porušení zákona č. 40/1995 Sb., o regulaci reklamy.

Vratky z fin. vyp. předchozích let – 16 096,8 tis. Kč

POL 2221, 2222, 2223 (**16 096,8 tis. Kč**) – finanční vypořádání minulých let městských částí, rezervy OPPK a vypořádání neinvestiční dotace Moravskoslezskému kraji na provoz videokonferencí – INF MHMP.

Ostatní nedaňové příjmy – 4 157,0 tis. Kč

POL 2324, 2329 (4 157,0 tis. Kč) – dobropisy minulých období, příjmy za ztráty a nálezy, vratky úhrad nákladů soudního řízení, vratky za služební cesty, vrácené finanční prostředky z depozitního účtu za mzdy 12/2013, opravy UCT MHMP, příjmy od zaměstnanců související s úhradou poměrných nákladů zaměstnavatele v důsledku předčasného ukončení studia na vysoké škole, vratky přeplatků správních úřadů nebo refundace nákladů za hovorné uskutečněné v minulých účetních období.

Kapitola 10 – Pokladní správa

V roce 2014 činily příjmy v kap. 10 celkem 218 909,0 tis. Kč, z toho:

Příjmy z úroků a realizace finančního majetku – 244 301,0 tis. Kč

POL 2141 ve výši 244 301,0 tis. Kč – příjmy z úroků a úrokové příjmy z derivátů.

Přijaté sankční platby – 3 199,6 tis. Kč

POL 2211 jsou zahrnuty příjmy převáděné celními úřady a Českou inspekcí životního prostředí (podíl obce z pokut ukládaných za porušení předpisů o ochraně životního prostředí) ve výši 3 199,7 tis. Kč.

Vratky z fin. vyp. předchozích let – -28 739,6 tis. Kč

POL 2229 zahrnuje vratky MČ z finančního vypořádání za rok 2013 ve výši -28 739,6 tis. Kč.

Ostatní nedaňové příjmy – 148,0 tis. Kč

POL 2328 ve výši 148,00 tis. Kč – jedná se o mylnou platbu, která byla vrácena na účet poskytovatele prostřednictvím kap. 08.

V nedaňových příjmech jsou zařazeny mj. ty příjmy, které jsou spojeny s určitým sankčním postihem. Do rozpočtu hl. m. Prahy jsou **převáděny celními úřady a Českou inspekcí životního prostředí** (např. podíl obce z pokut ukládaných za porušení předpisů o ochraně životního prostředí) a dále se jedná o pokuty ukládané Městskou policií hl. m. Prahy a odbory MHMP. Plnění nedaňových příjmů je uvedeno v tabulce.

Druh platby	Schvál. rozp.	Uprav. rozp.	Skutečnost	% k	Skutečnost
	2014	2014	2014	upr. rozp.	2013
Ú h r n	339 800	405 880	410 113	101,04	286 285
Z toho:					
Převody od finančních institucí *)	x	x	3 200	x	748
Městská policie HMP	50 000	50 000	45 823	91,65	50 924
Odtahy vozidel	135 000	135 000	69 468	51,46	59 059
Odbory MHMP	149 000	199 783	226 837	113,54	149 859
Ostatní	5 800	21 097	64 785	307,08	25 695

*) není rozpočtováno

Rozpočet sankčních plateb vlastního hl. m. Prahy byl schválen ve výši 339 800 tis. Kč, po úpravě rozpočtu ve výši 405 880 tis. Kč dosáhlo plnění výše 101,04 % částkou 410 113 tis. Kč. Z částky

inkasa sankčních plateb činily převody od finančních institucí 3 200 tis. Kč, pokuty vybrané Městskou policií hl. m. Prahy 45 823 tis. Kč, 64 785 tis. Kč představují vrácené finanční prostředky z projektu Operačního programu Praha – Konkurenceschopnost (OPPK) a 69 468 tis. Kč jsou příjmy za nucené odtahy vozidel realizované Správou služeb hl. m. Prahy.

Rozpočet příjmů za nucené odtahy vozidel byl částkou 69 468 tis. Kč plněn na 51,46 % a oproti částce 59 059 tis. Kč, realizované ve stejném období roku 2013, došlo k nárůstu příjmů o 10 409 tis. Kč.

Odbory MHMP vybraly 226 837 tis. Kč, tj. v porovnání se stejným obdobím roku 2013 o 76 978 tis. Kč více.

Městská policie hl. m. Prahy od poloviny května r. 2005 převádí vybrané pokuty na tři zvláštní příjmové účty hl. m. Prahy, které byly zřízeny k rozlišení, zda pokuty byly vybrány na místě či byly uhrazeny později (složenkou, převodem z účtu, příp. byly složeny v hotovosti v pokladně Městské policie hl. m. Prahy) anebo zda byly Městskou policií hl. m. Prahy vymoženy. Stav finančních prostředků na těchto účtech činí za rok 2014 částku 45 823 tis. Kč. Z této částky představují blokové pokuty na místě zaplacené 40 313 tis. Kč, pokuty zaplacené na základě složenky 3 273 tis. Kč a zbytek ve výši 2 237 tis. Kč činí úhrada pokut uložených v dřívějších obdobích. Výběr sankčních plateb za rok 2014 u Městské policie hl. m. Prahy se oproti stejnému období roku 2013 snížil o 5 101 tis. Kč, tj. o 10,02 %.

Pokuty Městské policie hl. m. Prahy uložené v blokovém řízení

Druh blokové pokuty	rok 2013		rok 2014	
	počet pokut	tis. Kč	počet pokut	tis. Kč
za přestupky proti bezp. silnič. provozu	129 743	45 459	135 988	41 032
z toho: v hotovosti	118 653	38 015	127 060	36 273
na místě nezaplacené	11 090	7 444	8 928	4 759
přestupky proti veřejnému pořádku	13 195	7 025	18 789	9 772
z toho: v hotovosti	7 686	2 310	10 792	3 063
na místě nezaplacené	5 509	4 715	7 997	6 709
ostatní přestupky	4 860	1 702	5 578	1 970
z toho: v hotovosti	3 678	783	4 300	977
na místě nezaplacené	1 182	919	1 278	993
celkem uložené blokové pokuty	147 798	54 186	160 355	52 774
z toho: v hotovosti	130 017	41 108	142 152	40 313
na místě nezaplacené	17 781	13 078	18 203	12 461

Přehled o výsledcích exekučních řízení

K 31. 12. 2014 bylo úplně vymoženo 2 917 nedoplatků ve výši 21 709 271 Kč a částečně 831 nedoplatků ve výši 5 782 574 Kč. Do rozpočtu hl. m. Prahy bylo převedeno celkem

27 491 845 Kč. Následující tabulka tvoří *Přehled o vymáhání nedoplatků k 31. 12. 2014.*

S T A V		k 1.1.2014 ¹⁾	k 31.3.2014	k 30.6.2014	k 30.9.2014	k 31.12.2014
1.	Nedoplatky evidované k vymáhání, u nichž bylo zahájeno vymáhací řízení a neuplynula lhůta pro výkon rozhodnutí (počet):	12 923	13 648	13 097	14 653	16 694
	Z toho:					
	Odbory MHMP:	129 202	13 647	13 096	14 651	16 692 ²⁾
	Příjem 34 – jiné správní orgány	2	0	0	1	1
	Příjem 58 – státní rozpočet	1	1	1	1	1
2.	Nedoplatky evidované k vymáhání, u nichž bylo zahájeno vymáhací řízení a neuplynula lhůta pro výkon rozhodnutí (Kč):	225 337 928	243 313 218	237 563 013	266 759 544	304 246 032
	Z toho:					
	Odbory MHMP:	225 284 428	243 263 218	237 513 013	266 658 544	304 145 032
	Příjem 34 – jiné správní orgány	3 500	0	0	51 000	51 000
	Příjem 58 – státní rozpočet	50 000	50 000	50 000	50 000	50 000
3.	Nedoplatky zcela vymožené, celkem (počet):	0	556	1 161	1 849	2 917
	Z toho:					
	Odbory MHMP:	0	556	1 161	1 849	2 917
	Příjem 34 – jiné správní orgány	0	0	0	0	0
	Příjem 58 – státní rozpočet	0	0	0	0	0
4.	Nedoplatky zcela vymožené, celkem (Kč):	0	3 455 027	9 002 395	14 910 672	21 709 271
	Z toho:					
	Odbory MHMP:	0	3 455 027	9 002 395	14 910 672	21 709 271
	Příjem 34 – jiné správní orgány	0	0	0	0	0
	Příjem 58 – státní rozpočet	0	0	0	0	0

Vysvětlivky k TAB:

V tabulce TAB nejsou evidovány údaje o nedoplatcích, u nichž nebylo k 31. 12. 2014 zahájeno vymáhací řízení.

¹⁾ Počáteční stav k 1. 1. 2014 v 1. a 2. řádku tabulky představuje počet nedoplatků (v řádku 2. vyjádřeném v Kč), u nichž bylo vymáhací řízení zahájeno v předchozím období a které nebyly k tomuto datu uhrazeny.

Pro přehlednost výsledků vymáhacího řízení ve sledovaném období jsou počáteční stavy ve 3. a 4. řádku tabulky nulové.

²⁾ Z celkového počtu nedoplatků postoupených k vymáhání je vymáháno **1 776** nedoplatků soudními exekutory

K 31. 12. 2014 eviduje exekuční oddělení odboru DPC MHMP celkem **16 694** vymáhacích řízení, z nichž je:

- **16 692** řízení zahájeno podle vykonatelných rozhodnutí vydaných odbory MHMP;
 - **1** řízení na základě vykonatelných rozhodnutí postoupených k vymáhání jinými správními orgány;
 - **1** řízení na pokutách, které nejsou podle zvl. zákona příjmem hl. m. Prahy.

K **31. 12. 2014** bylo přistoupeno k odepsání **509** pohledávek v celkové hodnotě **9 791 146 Kč** pro nedobytnost pohledávky z důvodů uvedených v § 158 zákona č. 280/2009 Sb., daňový řád, ve znění pozdějších předpisů.

Způsoby vymožení nedoplatků:

Z celkového objemu **27 491 845 Kč** vymožených nedoplatků bylo:

- **25 932 313 Kč** vymoženo exekucí na základě exekučních příkazů vystavených exekučním oddělením srážkou ze mzdy a příkázáním pohledávky odepsáním z účtu povinného u peněžního ústavu (banky, spořitelny, stavební spořitelny) a na základě zahájení vymáhacího řízení;
- **1 559 532 Kč** vymoženo exekutorskými úřady.

Porovnání výsledků roku 2014 proti roku 2013:

V roce 2014 bylo úplně vymoženo 2 917 nedoplatků a do rozpočtu hl. m. Prahy bylo převedeno cca 27,4 mil. Kč. Proti roku 2013, kdy bylo úplně vymoženo 2 849 nedoplatků a do rozpočtu hl. m. Prahy bylo převedeno cca 20,7 mil. Kč, došlo k **nárůstu** úplně vymožených nedoplatků **o cca 2 %** a objem vymožených částek se zvýšil **o cca 32 %**.

I přes tento nárůst se **stav nedoplatků k 31. 12. 2014** (16 694 kusů ve výši cca 304,2 mil. Kč) v porovnání s rokem 2013 (12 923 kusů ve výši cca 225,3 mil. Kč) **zvýšil**, a sice **v počtu kusů o 29 %** a **ve finančním vyjádření o cca 35 %**. Důvodem byl nárůst počtu případů předaných exekučnímu oddělení během roku 2014 k vymáhání, zejména z odboru DSC MHMP.

Porovnání počtu rozhodnutí předaných k vymáhání:

Pro **srovnání počtu rozhodnutí předaných k vymáhání** v letech 2012 až 2014 (vždy od 1. 1. do 31. 12. příslušného roku): v roce 2012 bylo předáno 6 992 ks nových rozhodnutí, v roce 2013 bylo předáno 4 543 ks nových rozhodnutí a **v roce 2014** bylo předáno **10 959** nových rozhodnutí, což znamená **57%** nárůst počtu předaných rozhodnutí v porovnání s rokem 2012 a **141%** nárůst počtu předaných rozhodnutí v porovnání s rokem 2013. Z již zmiňovaného důvodu nárůstu počtu předaných rozhodnutí, zejména z odboru DSC MHMP, nebylo dosud zahájeno **3 800** případů.

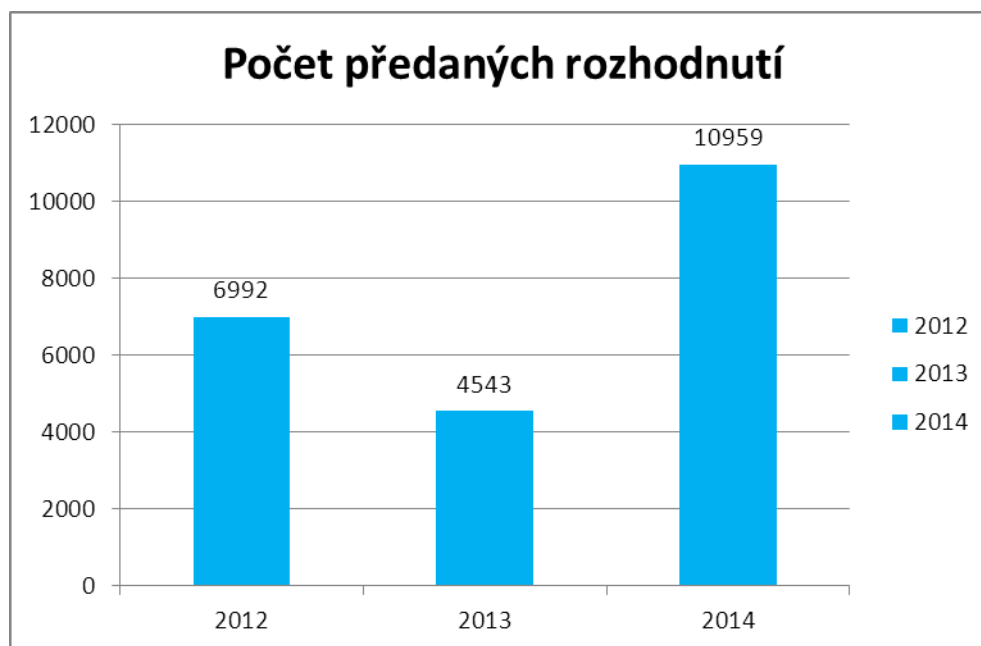

Přijaté transfery (tř. 4)

se podílely na celkových příjmech vlastního hlavního města Prahy 13,30 %. Byly navýšeny o 9 822 392,30 tis. Kč oproti schválenému rozpočtu, přijato bylo o 105 882,39 tis. Kč více než bylo plánováno. Plnění bylo na 101,42 RU. Jedná se zejména o transfery ze státního rozpočtu a státních fondů ve výši 11 617 994,17 tis. Kč (99,87 % RU). Dalším důležitým příjmem jsou převody z vlastních fondů hospodářské (podnikatelské) činnosti.

Ministerstvo financí poskytlo 45 000,00 tis. Kč na financování ochranných systémů podzemních dopravních staveb na území hl. m. Prahy. Ministerstvo práce a sociálních věcí poskytlo 35 000 tis. Kč k zajištění výplaty státního příspěvku pro zřizovatele zařízení pro děti vyžadující okamžitou pomoc nebo 133 969,80 tis. Kč na neinvestiční nedávkové transfery podle zákona č. 108/2006 Sb., o sociálních službách. Státní fond dopravní infrastruktury poskytl 103 995,57 tis. Kč na běžnou údržbu a opravy silnic odpovídajících kategorií I. třídy a dálnic a o 163 769,90 tis. Kč na financování výstavby a modernizace průjezdných úseků silnic a dálnic. Ministerstvo dopravy poskytlo 40 572,84 tis. Kč na Systém řízení a regulace městského silničního provozu v hlavním městě Praze v rámci Operačního programu Doprava nebo 212 346,60 tis. Kč na krytí nákladů na úhradu prokazatelné ztráty ze závazku veřejné služby ve veřejné železniční osobní dopravě v roce 2014. Největší částku představuje transfer z MŠMT na úhradu výdajů na vzdělání – 8 395 863,00 tis. Kč a 1 086 869,00 tis. Kč pro soukromé školy. Ministerstvo pro místní rozvoj rozhodlo o poskytnutí transferů na rok 2014 na Operační program Praha – Adaptabilita (326 284,30 tis. Kč – evropský i státní podíl) a Operační program Praha – Konkurenceschopnost (733 792,10 tis. Kč – evropský i státní podíl).

V následující tabulce je uveden přehled o plnění jednotlivých položek transferů (v tis. Kč):

Přijaté transfery	RS	RU	Skutečnos t k 31.12.2014	% plnění k RU	Skutečnos t k 31.12.2013	Skutečnos t k 31.12.2012	Skutečnos t k 31.12.2011
ze stát. rozpočtu a stát. fondů							
neinvestiční	131 345,00	10 675 014,40	10 671 829,00	99,97	10 373 285,20	9 920 938,18	9 669 204,79
investiční		957 623,30	946 165,17	98,80	676 042,21	1 046 653,95	2 554 772,81
neinv.transfery ze stát. fin. aktiv							
inv.transfery ze státních fin. aktiv							
CELKEM	131 345,00	11 632 637,70	11 617 994,17	99,87	11 049 327,41	10 967 592,13	12 223 977,60
ze zahraničí							
pro městské části							
neinvestiční	-3 403 500,60	-5 014 952,20	-4 976 668,53	99,24	-4 636 849,94	-4 855 397,32	-4 559 304,11
investiční		-783 502,90	-698 703,51	89,18	-150 870,36	-370 770,71	-598 308,59
od městských částí							
neinvestiční		142 039,10	142 039,14	100,00	119 352,99	693 014,71	64 942,78
investiční		232 017,10	232 017,07	100,00	120 890,00	94 304,00	76 000,00
CELKEM MĚSTSKÉ ČÁSTI	-3 403 500,60	-5 424 398,90	-5 301 315,83	97,73	-4 547 477,31	-4 438 849,32	-5 016 669,92
převody z vl. fondů hosp.	895 811,00	1 237 808,90	1 235 251,75	99,79	556 078,62	482 932,21	1 122 557,18
(podnikatel.)činnosti							
Celkem	-2 376 344,60	7 446 047,70	7 551 930,09	101,42	7 057 928,72	7 011 675,02	8 329 864,86

Neinvestiční i investiční transfery z rozpočtu hlavního města Prahy určené pro městské části hlavního města Prahy představují nezanedbatelnou součást rozpočtu. Jsou vyjádřeny zápornou hodnotou, která celkové saldo transferů snižuje při převodu transferů z rozpočtu hlavního města Prahy na městské části hlavního města Prahy.

3.a BĚŽNÉ VÝDAJE

Rozpočet běžných výdajů vlastního hospodaření hl. m. Prahy za rok 2014 byl čerpán částkou 38 617 151,70 tis. Kč, tj. na 95,38 % upraveného rozpočtu (UR).

Nižší čerpání, než odpovídá danému období, se projevuje v kap. 10 – Pokladní správa (52,70 % UR), kap. 01 – Rozvoj obce (75,95 % UR), kap. 08 – Hospodářství (82,04 % UR) a kap. 09 – Vnitřní správa (83,40 % UR).

V kapitole 10 jsou soustředěny především rezervy na krytí nepředvídaných výdajů a výdaje spojené s finančními aktivitami města. Vykázané procento plnění nedává objektivní obraz této kapitoly, neboť čerpání této kapitoly závisí na potřebě použití rezerv a na splatnosti jednotlivých závazků hl. m. Prahy vyplývajících ze smluv.

V kap. 09 nižší čerpání ovlivnily výdaje na spolufinancování projektů Operačního programu Praha – Adaptabilita a Praha – Konkurenceschopnost, čerpání fondu zaměstnavatele (81,36 % UR) z důvodu nedočerpání finančních prostředků osobního konta zaměstnanců a odboru INF MHMP (59,99 % UR) z důvodu změn v řízení veřejných zakázek, kdy tudíž nebylo možné realizovat plánované projekty nezbytné pro chod MHMP.

V kap. 01 nižší čerpání vykazuje OTV MHMP (60,29 % UR) a OSI MHMP (86,86 % UR), kde výdaje jsou závislé na postupu investičních akcí, dále odbor SUP MHMP (15,51 % UR), kde z důvodu zpracování Metropolitního územního plánu odbor nepokračoval v pořizování dílčích územně plánovacích studií, pro které byly prostředky určeny, a také odbor SVM MHMP (22,38 % UR), v jehož případě část nákladů soudních řízení byla hrazena prostřednictvím advokátních kanceláří v rámci kap. 08.

Nižší čerpání v kapitole 08 bylo převážně zapříčiněno v oblasti oprav odboru SVM MHMP, kde došlo ke zpoždění při realizaci veřejné zakázky „Nové zámecké schody“ a dále stavební úřad MČ Praha 2 nevydal potřebné stanovisko k akci „Oprava severní zdi XXXI., Praha 2“.

v tis. Kč

Kapitola	Upravený rozpočet 2014	Skutečnost za rok 2014	% plnění	Skutečnost za rok 2013	Skutečnost za rok 2012	Skutečnost za rok 2011
01- Rozvoj obce	516 237,1	392 082,9	75,95	259 607,6	275 424,5	295 913,1
02 - Městská infrastruktura	1 761 893,0	1 726 745,4	98,01	1 731 729,4	1 724 932,5	1 824 074,7
03 - Doprava	16 476 162,5	16 347 656,5	99,22	14 563 455,9	14 163 509,2	14 769 776,7
04 - Školství, mládež a sport	11 465 568,1	11 397 621,7	99,41	11 120 463,0	10 606 932,0	10 450 310,4
05 - Zdravotnictví a sociální oblast	1 621 321,3	1 545 856,1	95,35	1 453 459,2	1 416 800,3	1 419 644,1
06 - Kultura a cestovní ruch	1 461 266,1	1 454 728,8	99,55	1 323 028,8	1 501 829,2	1 563 476,1
07 - Bezpečnost	2 082 082,0	1 970 187,8	94,63	1 905 756,9	1 997 855,5	2 086 965,7
08 - Hospodářství	636 222,1	521 945,1	82,04	731 458,2	607 900,2	627 281,4
09 - Vnitřní správa	2 955 514,4	2 464 822,5	83,40	2 391 393,3	2 502 728,9	2 599 262,9
10 - Pokladní správa	1 509 439,0	795 504,9	52,70	2 078 661,8	1 505 822,0	985 087,2
CELKEM	40 485 705,6	38 617 151,6	95,38	37 559 014,1	36 303 734,3	36 621 792,3

Z hlediska objemu čerpání běžných výdajů patří mezi nejvýznamnější kapitoly 03 – Doprava (2011 – 40,3 %, 2012 – 39,0 %, 2013 – 38,8 %, 2014 – 42,3 % celku) a kap. 04 – Školství, mládež a sport (2011 – 28,5 %, 2012 – 29,2 %, 2013 – 29,6 %, 2014 – 29,5 % celku). Součástí výdajů kap. 04 jsou dotace z rozpočtu MŠMT na přímé náklady škol a školských zařízení pro příspěvkové organizace zřízené hl. m. Prahou, městskými částmi hl. m. Prahy a pro soukromé školy a další účelové dotace poskytnuté MŠMT v průběhu roku. Podíl na celkových výdajích kap. 04 tvoří dotace ze státního rozpočtu cca 80 až 83 %. Mezi nejméně významné patří kapitola 01 – Rozvoj obce (2011 – 0,80 %, 2012 – 0,75 %, 2013 – 0,69 %, 2014 – 1,01 % celku).

Přehled o čerpání grantů (běžné výdaje) za rok 2014 v jednotlivých kapitolách (v tis. Kč)

Kapitola	SR 2014	UR k 31. 12. 2014	Čerpání k 31. 12. 2014	Účel
02	11 000,0	10 431,0	10 431,0	životní prostředí
04	25 000,0	16 772,4	16 489,2	využití vol. času dětí a mládeže
04	1 000,0	969,1	949,0	využití vol. času - partnerství
04	20 000,0	194,3	194,0	celoměstské prog. vzdělávání
04	280 000,0	272 813,8	269 014,0	oblast tělovýchovy a sportu
04	30 000,0	30 280,0	30 180,0	oblast těl. a sportu - partnerství
05	115 000,0	96 793,1	96 004,1	oblast sociální
05	25 000,0	23 621,0	23 621,0	oblast zdravotnictví
05	45 000,0	39 031,7	38 396,8	protidrogová prevence
06	304 000,0	326 355,0	325 340,4	kultura vč. partnerství
06	30 000,0	29 700,0	29 665,6	opravy kulturních památek
06	10 000,0	18 068,8	17 230,5	cestovní ruch vč. partnerství
06	15 000,0	11 300,0	11 300,0	opravy církevních objektů
06	7 250,0	6 234,0	6 199,0	národnostní menšiny
07	13 500,0	7 654,5	7 146,6	prevence kriminality
CELKEM	931 750,0	890 218,7	882 161,2	

Operační program Praha – Adaptabilita (OPPA)

Odbor FON MHMP realizoval v roce 2014 čerpání v rámci Operačního programu Praha – Adaptabilita, jenž je spolufinancován z Evropského sociálního fondu.

Čerpání prostředků z tohoto programu probíhá ve 3 věcně odlišitelných skupinách projektů:

- 1) grantové projekty (GP) podpořené na základě veřejné výzvy k předložení projektů,
- 2) projekty přímého přidělení (PP) realizované odbory ZSP MHMP a SMS MHMP,
- 3) projekty technické asistence (TA) na zajištění administrace programů, které realizuje FON MHMP.

Rozpočtové prostředky na projekty byly v roce 2014 dle charakteru podpořeného projektu rozmístěny v rozpočtu HMP v celkem 3 kapitolách - 04, 05 a 09:

- Kapitola 04:** Grantové projekty OPPA zaměřené na vzdělávání
Kapitola 05: Grantové projekty OPPA z oblasti sociální integrace
Kapitola 09: Projekty technické pomoci OPPA

A) Grantové projekty

Prostředky byly na projekty uvolňovány postupně v průběhu celého roku na základě smlouvy s příjemcem, tzn. na počátku realizace jsou platby plně zálohové, další splátky podpory vycházejí z vyúčtovaných výdajů projektu a z dokladů o provedených činnostech.

Projekty jsou zpravidla dvou až dvouapůlleté, nově začínající projekty 6. výzvy jsou pak i kratší, čerpání tedy probíhá kontinuálně v rámci dvou – někdy také tří – rozpočtových období (z hlediska HMP). S ohledem na končící operační program a kratší projekty 6. výzvy se předpokládá ukončení financování akcí koncem roku 2015 a začátkem roku 2016.

B) Projekty technické asistence

Na výdaje spojené s administrací programů může FON MHMP čerpat podporu z OPPA. Tyto výdaje jsou pro potřeby monitoringu a schvalování také evidovány jako projekty.

V rámci OPPA platí, že 1 projekt byl finančně ukončen na počátku roku 2011 a téhož roku na něj navázal 2. projekt (číslo akce 30015). Tento projekt byl nadále realizován také v roce 2014 a prostředky na něj byly průběžně poskytovány v souladu s pravidly OPPA.

Projekt zahrnuje veškeré výdaje spojené s administrací OPPA, z hlediska předmětu výdajů se jedná o:

- personální náklady na pracovníky FON MHMP,
- náklady na expertní posouzení projektových žádostí,
- náklady na zajištění informovanosti veřejnosti o OPPA,
- náklady na zajištění monitorování implementace programu (tj. zejména monitorovací systém a fungování Společného monitorovacího výboru OPPA a OPPK).

Operační program Praha – Konkurenceschopnost (OPPK)

Projekty v rámci OPPK jsou zařazeny do čtyř prioritních os. Proplácení Žádostí o platby u projektů, které byly schváleny ZHMP a s příjemci byla podepsána smlouva resp. podmínky u projektů odborů HMP, probíhá formou ex-post nebo ex-ante, a to:

- v prioritní ose 1 – Dopravní dostupnost a rozvoj ICT (kap. 03),
- v prioritní ose 2 – Životní prostředí (kap. 02),
- v prioritní ose 3 – Inovace a podnikání (kap. 08),
- v prioritní ose 4 – Technická pomoc (projekt č. 20002 – kap. 09).

V prioritní ose 1 – Dopravní dostupnost a rozvoj ICT bylo 20 projektů finančně ukončeno (popř. certifikováno), 19 projektů ukončených nebo v realizaci. Celková částka vyplacené dotace za rok 2014 činila 447,9 mil. Kč (za celé období 2 161,7 mil. Kč).

V prioritní ose 2 – Životní prostředí bylo 44 projektů finančně ukončeno (popř. certifikováno), 40 projektů je schválených, v realizaci nebo již byla realizace ukončena. Celkové částka vyplacené dotace v roce 2014 činila 163,7 mil. Kč (za celé období 1 630,6 mil. Kč).

V prioritní ose 3 – Inovace a podnikání bylo 140 projektů finančně ukončeno (popř. certifikováno) a 107 projektů je schválených nebo v realizaci. Celkové částka vyplacené dotace v roce 2014 činila 207,3 mil. Kč (za celé období 1 851,7 mil. Kč).

V prioritní ose 4 – Technická pomoc (projekt č. 20002) byla schválena žádost o platbu ve výši 13,6 mil. Kč.

Prostředky na projekty jsou v rozpočtu HMP rozmístěny do kapitol podle charakteru podpořeného projektu.

K 31. 12. 2014 zaznamenaly v hlavní činnosti zhoršený výsledek hospodaření tyto příspěvkové organizace: Technická správa komunikací 16 444,6 tis. Kč (nárůst cen u spotřeby energie, paliv a pohonných hmot), DSS Vlašská 1 314,8 tis. Kč (nižší výnosy organizace oproti plánovaným, a to zejména u náhrad od zdravotních pojišťoven, a snížení neinvestičního příspěvku v posledních letech), Zdravotnická záchranná služba hl. m. Prahy 670,7 tis. Kč (neplnění očekávaných výnosů od zdrav. pojišťoven), Městská poliklinika Praha 231,1 tis. Kč (zvýšené náklady na odpisy budovy PZS předané v březnu 2014 a mimořádné údržbové práce), Pohřební ústav hl. m. Prahy 475,3 tis. Kč (nižší tržby – méně pohřbů bez obřadů), Divadlo Minor 10 tis. Kč, Divadlo na Vinohradech 54 tis. Kč (nižší tržby, kdy z důvodu nemoci předních členů souboru byla zrušena některá představení), Divadlo Spejbla a Hurvínka 621 tis. Kč (vyšší náklady na realizaci dvou inscenací a pojištění nového autobusu), Studio Ypsilon 0,5 tis. Kč, Muzeum hl. m. Prahy 46 tis. Kč (vyšší náklady na realizaci výstavy „Rudolfínští mistři“), NKP Vyšehrad 331 tis. Kč (vyšší náklady na opravu havarijního stavu hradební zdi). U škol a školských zařízení byly zhoršené výsledky hospodaření kryty ziskem z doplňkové činnosti a rezervním fondem. Gymnázium na Vítězné pláni, Praha 4, byla částka 88,3 tis. Kč kryta z rozpočtu hl. m. Prahy s tím, že byl organizaci nařízen odvod z fondu investic ve stejné výši.

Ztrátu v doplňkové činnosti vykazala příspěvková organizace Lesy hl. m. Prahy ve výši 14 464,7 tis. Kč (vysoký objem daňově neuznatelných mank z průčtování inventarizace zásob k 31. 12. 2014) a Divadlo pod Palmovkou ve výši 337 tis. Kč (divadlo je z důvodu rekonstrukce zavěšené a zároveň došlo k odpisu nevypořádaných dlouhodobých pohledávek).

V roce 2013 DOZP Leontýn proplácel více faktur za projektové dokumentace, týkající se jak oprav, tak investičních akcí. Při zaúčtování došlo k chybě a částka 29 505,00 Kč byla přiřazena k přípravným krokům investiční akce Rekonstrukce okálu 209 (ORG 0042140000000) a byla zaplácena z investičního fondu organizace.

Vlastní kontrolou financování zmíněné investiční akce v roce 2014 bylo zjištěno toto pochybení a následně byly faktury přeúčtovány na účet 518 a bylo zrušeno průčtování z investičního fondu organizace.

Tím došlo v roce 2013 k porušení rozpočtové kázně dle § 28 odst. 7 písm. c) zákona č. 250/2000 Sb. ve znění pozdějších předpisů.

Organizace požádala o prominutí odvodu a případného penále za porušení rozpočtové kázně, neboť k pochybení došlo jednorázově.

Podle zákona č. 359/1999 Sb., o sociálně-právní ochraně dětí, ve znění pozdějších předpisů, rozhoduje Magistrát hl. m. Prahy v přenesené působnosti o státním příspěvku pro zřizovatele zařízení podle § 42g – 42n. Ministerstvo práce a sociálních věcí k 31. 12. 2014 uvolnilo dotaci ve výši 35 000 tis. Kč, určenou na výplatu státního příspěvku pro zřizovatele zařízení pro děti vyžadující okamžitou pomoc.

Usnesením Rady hlavního města Prahy č. 10 ze dne 7. 1. 2014 byly schváleny organizační změny účinné od 1. 2. 2014, a to zřízení oddělení právního a veřejných zakázek, oddělení projektů, oddělení správy speciálních řešení, oddělení datového centra, oddělení správy datové

sítě, oddělení správy požadavků na IS/ICT a oddělení bezpečnosti IS/ICT v odboru informatiky MHMP, změna názvu oddělení sekretariátu na oddělení sekretariátu a ekonomiky, oddělení strategického rozvoje informačních systémů na oddělení systémové architektury a rozvoje IS/ICT, oddělení realizace řešení informačních systémů na oddělení správy aplikací a oddělení správy a provozu informačních systémů na oddělení správy koncových zařízení a podpory uživatelů v odboru informatiky MHMP a převedení odboru informatiky MHMP ze Sekce přímo řízené ředitelem Magistrátu do Sekce finanční a správy majetku.

Usnesením Rady hlavního města Prahy č. 52 ze dne 14. 1. 2014 byly schváleny organizační změny účinné od 1. 2. 2014, a to změna názvu oddělení grantové podpory na oddělení ekonomické a metodické v odboru zdravotnictví, sociální péče a prevence MHMP a zrušení oddělení zdravotnictví a sociální péče v odboru zdravotnictví, sociální péče a prevence MHMP.

Usnesením Rady hlavního města Prahy č. 204 ze dne 11. 2. 2014 byly schváleny organizační změny účinné od 1. 3. 2014, a to zřízení oddělení rozvoje občanské společnosti a oddělení projektové činnosti v odboru „Kancelář primátora“ MHMP, změna názvu oddělení komunikace a rozvoje občanské společnosti na oddělení komunikace v odboru „Kancelář primátora“ MHMP a zrušení oddělení protokolu v odboru „Kancelář primátora“ MHMP.

Usnesením Rady hlavního města Prahy č. 320 ze dne 25. 2. 2014 byly schváleny organizační změny účinné od 1. 3. 2014, a to zřízení odboru volených orgánů a podpory řízení MHMP a oddělení sekretariátu v odboru volených orgánů a podpory řízení MHMP, převedení oddělení volených orgánů, oddělení členů sekretariátu členů zastupitelstva, oddělení projektového řízení a oddělení centralizovaného zadávání z odboru „Kancelář ředitele Magistrátu“ MHMP do odboru volených orgánů a podpory řízení MHMP, zřízení odboru služeb a zřízení oddělení sekretariátu v odboru služeb MHMP, převedení oddělení služeb veřejnosti z odboru „Archiv hlavního města Prahy“ MHMP a oddělení technicko-ekonomického a oddělení provozního z odboru personálních a hospodářských činností MHMP do odboru služeb MHMP, změna názvu odboru personálních a hospodářských činností MHMP na odbor personální MHMP, zřízení oddělení vzdělávání zaměstnanců v odboru personálním MHMP, změna názvu oddělení sekretariátu na oddělení právní, stížností a organizační v odboru školství, mládeže a sportu MHMP, změna názvu oddělení digitální archiv hl. m. Prahy na oddělení „Digitální archiv hl. m. Prahy“ v odboru „Archiv hlavního města Prahy“ MHMP a začlenění odboru volených orgánů a podpory řízení MHMP a odboru služeb MHMP do Sekce přímo řízené ředitelem Magistrátu.

Usnesením Rady hlavního města Prahy č. 734 ze dne 8. 4. 2014 byly schváleny organizační změny účinné od 15. 4. 2014, a to zrušení oddělení projektového řízení v odboru volených orgánů a podpory řízení MHMP, zrušení oddělení centralizovaného zadávání v odboru volených orgánů a podpory řízení MHMP a zřízení oddělení centralizovaného zadávání a projektového řízení v odboru volených orgánů a podpory řízení MHMP s tím, že dojde k delimitaci činností a zaměstnanců z oddělení rušených do tohoto nově zřizovaného oddělení.

Usnesením Rady hlavního města Prahy č. 1326 ze dne 10. 6. 2014 byly schváleny organizační změny účinné od 1. 7. 2014, a to zřízení odboru ochrany informačních systémů a infrastruktury MHMP, zřízení oddělení sekretariátu a oddělení řízení bezpečnosti IS/ICT v odboru ochrany informačních systémů a infrastruktury MHMP, převedení oddělení ochrany

infrastruktury Magistrátu z odboru bezpečnosti a krizového řízení MHMP do odboru ochrany informačních systémů a infrastruktury MHMP, změna názvu oddělení bezpečnosti IS/ICT v odboru informatiky MHMP na oddělení provozní bezpečnosti IS/ICT v odboru informatiky MHMP a začlenění odboru ochrany informačních systémů a infrastruktury MHMP do Sekce přímo řízené ředitelem Magistrátu.

Usnesením Rady hlavního města Prahy č. 1442 ze dne 17. 6. 2014 byly schváleny organizační změny účinné od 1. 7. 2014, a to změna názvu oddělení rozvoje a organizace dopravy v odboru rozvoje a financování dopravy MHMP na oddělení organizace dopravy v odboru rozvoje a financování dopravy MHMP, změna názvu oddělení bezmotorové dopravy v odboru rozvoje a financování dopravy MHMP na oddělení rozvoje dopravy v odboru rozvoje a financování dopravy MHMP, zrušení oddělení financování dopravy v odboru rozvoje a financování dopravy MHMP a delimitace částí jeho činnosti a zaměstnanců do oddělení organizace dopravy a oddělení rozvoje dopravy v odboru rozvoje a financování dopravy MHMP.

Usnesením Rady hlavního města Prahy č. 1674 ze dne 15. 7. 2014 byly schváleny organizační změny účinné od 1. 8. 2014, a to zrušení odboru městského investora (OMI) MHMP, zřízení odboru strategických investic (OSI) MHMP a odboru technické vybavenosti (OTV) MHMP, zřízení oddělení sekretariátu, oddělení právního a oddělení přípravy a realizace investic v OSI MHMP, zřízení oddělení sekretariátu a oddělení ekonomického v OTV MHMP, převedení oddělení ekonomiky a financování staveb a oddělení správy a vyvádění majetku z OMI MHMP do OSI MHMP, převedení oddělení zakázkově právního a oddělení pozemních staveb z OMI MHMP do OTV MHMP, zrušení oddělení sekretariátu, oddělení přípravy ÚČOV, oddělení kontroly kvality projektů, oddělení koordinace BOZP a oddělení strategických investic v dopravě a delimitace jejich činností a zaměstnanců do OSI MHMP a OTV MHMP a začlenění OSI MHMP a OTV MHMP do Sekce správy města.

Usnesením Rady hlavního města Prahy č. 2341 ze dne 2. 9. 2014 byly schváleny organizační změny účinné od 15. 9. 2014, a to zřízením oddělení národnostních menšin a cizinců v odboru „Kancelář ředitele Magistrátu“ MHMP.

Kapitola 01 - Rozvoj obce

v tis. Kč

ODBORY	Běžné výdaje						Plnění počtu zaměstnanců a prostředků na platy			
	SR 2014	UR 2014	Skutečnost k 31.12.2014	% plnění UR 2014	Skutečnost k 31.12.2013	Index 2014/2013	Limit prostředků na platy	Skutečnost k 31.12.2014	% plnění	Počet zaměst. překročení + neplnění -
Náměstek primátorky hl. m. Prahy PhDr. Matěj Stropnický										
Odbor stavební	0,0	0,0	0,0	0,00	8,1	0,00	0,0	0,0	0,00	0,0
Odbor územního plánování	0,0	0,0	0,0	0,00	1 000,1	0,00	0,0	0,0	0,00	0,0
Odbor stavební a územního plánu	8 009,8	8 009,8	1 242,7	15,51	23,4	53,11	0,0	0,0	0,00	0,0
Radní hl. m. Prahy Ing. Michal Hašek										
Odbor ev., správy a využití majetku	13 423,5	13 423,5	3 004,5	22,38	13 225,2	0,23	0,0	0,0	0,00	0,0
Radní hl. m. Prahy RNDr. Jana Plamínková										
Odbor městského investora	35 017,8	48 783,5	48 783,1	100,00	15 132,9	3,22	0,0	0,0	0,00	0,0
Odbor technické vybavenosti	0,0	9 122,8	5 500,3	60,29	0,0	0,00	0,0	0,0	0,00	0,0
Náměstek primátorky hl. m. Prahy Petr Dolínek										
Odbor strategických investic	0,0	47 149,5	40 953,6	86,86	0,0	0,00	0,0	0,0	0,00	0,0
Radní hl. m. Prahy Ing. Radek Lacko										
Odbor technické vybavenosti	0,0	0,5	0,0	0,00	38,2	0,00	0,0	0,0	0,00	0,0
Ředitelka Magistrátu hl. m. Prahy										
Odbor "Kancelář ředitele Magistrátu"	221 200,0	77 435,5	0,0	0,00	0,0	0,00	0,0	0,0	0,00	0,0
Mezisoučet odbory	277 651,1	203 925,1	99 484,2	48,78	29 427,9	3,38	0,0	0,0	0,00	0,0
Neinvestiční příspěvek						Plnění počtu zaměstnanců a prostředků na platy				
PŘÍSPĚVKOVÉ ORGANIZACE	SR 2014	UR 2014	Skutečnost k 31.12.2014	% plnění UR 2014	Skutečnost k 31.12.2013	Index 2014/2013	Limit prostředků na platy	Skutečnost k 31.12.2014	% plnění	Počet zaměst. překročení + neplnění -
Náměstek primátorky hl. m. Prahy PhDr. Matěj Stropnický										
Institut plánování a rozvoje HMP	224 459,8	312 312,0	292 598,7	93,69	230 179,8	1,27	94 975,6	89 841,3	94,59	-30,0
Mezisoučet příspěvkové organizace	224 459,8	312 312,0	292 598,7	93,69	230 179,8	1,27	94 975,6	89 841,3	94,59	-30,0
BĚŽNÉ VÝDAJE										
vlastní hospodaření hl. m. Prahy	502 110,9	516 237,1	392 082,9	75,95	259 607,7	1,51				
BĚŽNÉ VÝDAJE - MČ	58 585,2	61 875,3	40 513,4	65,40	65 352,9	0,62				
BĚŽNÉ VÝDAJE CELKEM	560 696,1	578 112,4	432 596,3	74,83	324 960,6	1,33				

KAPITOLA 01 – ROZVOJ OBCE

Běžné výdaje

Rozpočet běžných výdajů v této kapitole byl pro rok 2014 schválen ve výši **502 110,90 tis. Kč**. Za rok 2014 byl schválený rozpočet upraven dle usnesení Rady hl. m. Prahy (RHMP) č. 269, č. 354, č. 548, č. 662, č. 1110, č. 1194, č. 1909, č. 1607, č. 2006, č. 2086, č. 2026, č. 2250, č. 2636, č. 2678, č. 2943 a č. 3069 na **516 237,10 tis. Kč**. Čerpán byl částkou **392 082,90 tis. Kč**, což představuje 75,9 % upraveného rozpočtu. Nižší čerpání vykazuje odbor stavební a územního plánu (SUP) MHMP, kde byl stanoven rozpočet 8 009,80 tis. Kč a čerpán byl 15,5 %. Tomuto odboru bylo uloženo urychleně dopracovat všechny změny územního plánu a zahájit pořizování Metropolitního plánu. Po jeho schválení se bude opět pokračovat v pořizování územních studií, jako podkladu pro jednodušší rozhodování územně příslušných stavebních úřadů. Dále nižší čerpání vykazuje odbor evidence, správy a využití majetku (SVM) MHMP, kde byl rozpočet schválen ve výši 13 423,50 tis. Kč a čerpán byl jen 22,4 %. Na nižším plnění se také podílí příspěvková organizace Institut plánování a rozvoje hlavního města Prahy, které byl zaslán neinvestiční příspěvek za rok 2014 pouze ve výši 93,7 %.

Odbor městského investora

Schválený rozpočet běžných výdajů na rok 2014 činil celkem **35 017,8 tis. Kč**. Na základě usnesení RHMP č. 1674 ze dne 15. 7. 2014 byl tento odbor zrušen k 31. 7. 2014 a od 1. 8. 2014 nahrazen odborem technické vybavenosti (OTV) a odborem strategických investic (OSI) MHMP. Dle usn. Rady hl. m. Prahy č. 354, č. 662, č. 1194, č. 1909 a 2086 byl rozpočet k 31. 7. 2014 (ke dni zrušení) upraven na částku **48 783,5 tis. Kč ve vazbě na vykázané čerpání**. Čerpání běžných výdajů odpovídalo postupu investičních akcí OMI MHMP, neboť v rámci tohoto odboru se hradily hlavně výdaje související s investiční výstavbou, které za období (1. 1. – 31. 7. 2014) byly použity zejména na úhradu:

- nákladů elektrické energie, vody a plynu na objektech u staveb dokončených, ale nepředaných SVM MHMP a správčům,
- nájemného za pozemky, které dosud nebyly pro stavby vykoupeny, např. skládka Ďáblice, Vysočany I. st.,
- právní a poradenské činnosti, např. poradenství v souvislosti se zajišťovanou investiční výstavbou; největší objem výdajů tvoří právní zastupování HMP ve věcech souvisejících se sporem s firmou Metrostav, a. s., týkající se tunelového komplexu Blanka,
- nákladů na zprovoznění kotelny Divadla pod Palmovkou, zajištění demolice objektu vykoupeného HMP pro stavbu Komunikační propojení Prahy 12 s Pražským okruhem, zajištění technické podpory specializovaného programu pro stavebnictví – ASPE, za kurýrní služby, inženýrskou činnost, znalecké posudky, technickou pomoc a studie,
- údržby dokončených objektů, které nebyly vyvedeny na SVM MHMP a následně svěřeny správci; jedná se údržbu a servis pohyblivých schodů v rámci stavby Kolektor CIA, údržbu světelného a signalizačního zařízení v křižovatce Náchodská a Božanovská ke stavbě TV Horní Počernice, etapa „Komunikace Božanovská“, zajištění zimní údržby komunikace v rámci stavby Chaby, stavba 50 – komunikace,
- výdajů související s neinvestičními nákupy a náhradami; jedná se výhradně o úhrady poplatků Rozhodčímu soudu při Hospodářské komoře ČR v souvislosti s podáním protizaloby HMP vůči firmě Metrostav, a.s., týkající se tunelového komplexu Blanka,
- doplatků platebních výměrů Finančnímu úřadu v Praze 1; jednalo se o sankci za pozdní předložení monitorovací zprávy o zajištění udržitelnosti projektu „Stavba č. 0083 Horní Počernice – ČOV Svěpravice, etapa 0003 – Evropská“,

- nájemného za dočasně zabírané plochy při realizaci staveb Revitalizace náplavek, ukončení Centrálního parku a Centrální park JZM,
- spotřeby elektrické energie za provozování nových eskalátorů na stavbě Kolektor CIA v rámci stavby Kolektor CIA, etapa 0004 – Vodičkova, které byly při rušení zařízení staveniště v místě kolektorové šachty Š17b na Václavském náměstí – střed osazeny ve vstupu metra stanice Můstek; náklady na tyto eskalátory budou hrazeny až do jejich vyvedení na SVM MHMP a předání Dopravnímu podniku hl. m. Prahy, a.s.

Odbor technické vybavenosti

Na základě usnesení RHMP č. 1674 ze dne 15. 7. 2014 byl zřízen od 1. 8. 2014 ze stávajícího odboru městského investora MHMP nový odbor technické vybavenosti MHMP. Tomuto odboru byl stanoven rozpočet ve výši 25 859,3 tis. Kč schválený usnesením RHMP č. 2086 ze dne 19. 8. 2014. Dle usnesení ZHMP č. 2/12 ze dne 18. 12. 2014 bylo provedeno snížení rozpočtu o částku ve výši 16 736,0 tis. Kč o převody do roku 2015. Upravený rozpočet k 31. 12. 2014 činil **9 123,30 tis. Kč** a čerpání za stejné období roku 2014 činilo 5 500,30 tis. Kč, což představuje 60,3 %.

Výdaje byly použity na úhradu:

- za medium – studenou vodu na objektech u dokončených, ale dosud nepředaných staveb na SVM MHMP,
- právní a poradenské činnosti související se zajišťovanou investiční výstavbou, za zpracování znaleckého posudku na posouzení nabídek na dodávku stavebních prací pro rekonstrukci Šlechtovy restaurace – sanace svahu, za terénní a přípravné práce v rámci inženýrsko-geologického průzkumu u stavby „Provedení nutných zabezpečovacích prací, spočívající v odstranění havarijního stavu části staveb v ul. Nad Chaloupkami a Horní Chaloupky“, kurýrní služby,
- oprav vodovodních tyčí – ovládacích segmentů manipulačních armatur na vodovodním řadu v Praze 4, Podolská (proti bazénu Podolí), na odvětrání stoupacího kanalizačního potrubí v MŠ Slivenec a na opravu trubkového výměníku tepla v Zoologické zahradě hl. m. Prahy v pavilonu slonů,
- pokuty dle usnesení OS pro Prahu 1, č. j. 34E 522/2008-340 ze dne 2. 10. 2013,
- nájemného za dočasně zabrané plochy při realizaci stavby TV Chaby/Jinočanská a u stavby JM I – ukončení Centrálního parku.

Odbor strategických investic

Na základě usnesení RHMP č. 1674 ze dne 15. 7. 2014 byl zřízen od 1. 8. 2014 ze stávajícího odboru městského investora MHMP nový odbor strategických investic MHMP. Tomuto odboru byl stanoven rozpočet ve výši 34 151,5 tis. Kč schválený usnesením RHMP č. 2086 ze dne 19. 8. 2014. Dle usnesení RHMP č. 2774 byl tomuto odbor rozpočet navýšen o 24 898,0 tis. Kč z kap. 03 a usnesením ZHMP č. 2/12 ze dne 18. 12. 2014 bylo provedeno snížení rozpočtu o částku ve výši 11 900,0 tis. Kč o převody do roku 2015. Upravený rozpočet k 31. 12. 2014 činil **47 149,5 tis. Kč** a čerpání za stejné období roku 2014 činilo 40 953,6 tis. Kč, což představuje 86,9 %.

Výdaje byly použity na úhradu:

- vyplacených úroků ze složených hotovostních jistin účastníků výběrových řízení vyhlášených OMI/OSI MHMP,
- nájemného za pozemek, který zatím nebyl vykoupěn pro stavby „Skládka Ďáblice“ a „Na Lysinách“, součástí jsou také výdaje za právní a poradenské činnosti související se zajišťovanou investiční výstavbou, dále náklady na aktualizaci specializovaného programu pro stavebnictví – ASPE a za kurýrní služby,
- údržby travnatých ploch po obou stranách Vysočanské radiály včetně tří mimoúrovňových křižovatek, realizace uložení pamětních předmětů do konstrukce Trojského mostu,

- údržby u dokončených objektů, které nebyly vyvedeny na SVM MHMP a následně svěřeny správci, jedná se o údržbu a servis pohyblivých schodů v rámci stavby Kolektor CIA, dosud nepřevzaté Dopravním podnikem hl. m. Prahy, a.s.,
- zálohy na znalecký posudek, který uložil zpracovat Rozhodčí soud při Hospodářské komoře ČR v souvislosti s právním sporem mezi HMP a společností Metrostav, a. s., týkajících se úhrady provedených prací na stavbách tunelového komplexu Blanka, a na úhradu úroku z prodlení společnosti Metrostav, a.s.

Odbor stavební a územního plánu

Rozpočet pro tento odbor byl na rok 2014 schválen ve výši **8 009,80 tis. Kč**. Čerpání za rok 2014 činilo 1 242,7 tis. Kč (22,4 %). Finanční prostředky jsou určeny na pořizování územně plánovacích dokumentací, právní služby spojené s územním plánováním a účelově určeny na posudky pro vyvlastnění (zákon č. 184/2006 Sb.). Tomuto odboru bylo uloženo urychleně dopracovat všechny změny územního plánu a zahájit pořizování Metropolitního plánu. Po jeho schválení se bude opět pokračovat v pořizování územních studií, jako podkladu pro jednodušší rozhodování územně příslušných stavebních úřadů.

Odbor evidence, správy a využití majetku

Na rok 2014 byl tomuto odboru schválen rozpočet běžných výdajů ve výši **13 423,5 tis. Kč**. Za rok 2014 byl čerpán ve výši 3 004,5 tis. Kč (22,4 %). Z vynaložených prostředků byly hrazeny náklady soudních řízení vč. soudních poplatků a dále prostředky související se spoluúčastí na odškodnění fyzických osob za úrazy, které se jim přihodily na komunikacích ve vlastnictví HMP; dále také výkon technického dozoru v souvislosti s úpravou křižovatky mezi ulicemi Bubenská a U Výstaviště v Praze 7. Nízké čerpání je ovlivněno zejména skutečností, že oproti minulému roku je výrazně méně prostředků vynakládáno na úhradu nákladů soudních řízení. Je to dáno tím, že větší část nákladů soudních řízení hl. m. Prahy byla ve sledovaném roce hrazena prostřednictvím advokátních kanceláří a následně hl. m. Praze přefakturována a hrazena v rámci položky právních, konzultačních a poradenských služeb v kapitole 08.

Odbor „Kancelář ředitele Magistrátu“

Pro tento odbor byla na rok 2014 schválena rezerva pro nové projekty příspěvkové organizace Institut plánování a rozvoje HMP v celkové výši **221 200,0 tis. Kč**. Dle usn. Rady hl. m. Prahy č. 269, č. 548, č. 1110, č. 1607, č. 2006, č. 2250 a č. 2636 byla tato rezerva snížena o 143 764,5 tis. Kč a o tuto částku byl zvýšen neinvestiční příspěvek Institutu plánování a rozvoje hl. m. Prahy, TSK HMP na investiční transfer v kap. 03 a kap. 09 na dar Universitě Karlově na podporu projektu „Centrum ESA – ESERO Czech Republic“. Po těchto úpravách činila tato rezerva k 31. 12. 2014 celkem 77 435,5 tis. Kč.

Institut plánování a rozvoje hl. m. Prahy

Na rok 2014 byl schválen neinvestiční příspěvek z rozpočtu hl. m. Prahy ve výši **224 459,8 tis. Kč**. Dle usnesení Rady hl. m. Prahy č. 269, č. 548, č. 1607, č. 2006, č. 2250, č. 2678, č. 2943 a č. 3069 byl neinvestiční příspěvek navýšen o 87 852, 20 tis. Kč na zvýšení limitu prostředků na platy včetně zákonného pojištění, na posílení provozních nákladů nově vzniklého Infocentra pro Metropolitní plán a na nové úkoly, které jsou externě zajišťované pro konkrétní účely. Nové projekty jsou v souladu s hlavním účelem a předmětem činnosti vymezeným v nově schválené zřizovací listině. Upravený neinvestiční příspěvek po této úpravě činil **312 312,0 tis. Kč**.

Náklady za rok 2014 dosáhly výše 239 095, 2 tis. Kč (76,5 %). Neinvestiční příspěvek byl poskytnut ve výši **292 598,7 tis. Kč** (93,7 %). Úspora neinvestičního příspěvku činila 57 826,5 tis. Kč.

Vlastní výnosy za rok 2014 činily 4 323,0 tis. Kč. Z toho za prodej dat (JDMP, vrstevnic, ortofotomapy, digitální referenční mapy Prahy, digitálního modelu zástavby a zeleně, nadmožské výšky budov, zatížení komunikací automobilovou dopravou, výměry funkčních ploch) 671,7 tis. Kč a ostatního (katalogy, pohlednice, xerokopie, aplikace DVD územního plánu) 93,4 tis. Kč, úroky 227,8 tis. Kč, ostatní výnosy (kurzové zisky, smluvní podíl na platbě za společné šíření a prodej dat, výnos ze vstupného podle koncesní smlouvy – expozice modelu Prahy) činily 724,7 tis. Kč a prostředky přijaté na projekty spolufinancované EU ve výši 2 605,4 tis. Kč.

Schválený limit prostředků na platy činil 75 664,0 tis. Kč (pro 179 zaměstnanců), usnesením Rady hl. m. Prahy č. 269, č. 2006 a č. 2678 byl navýšen limit prostředků na platy o 19 311,6 tis. Kč, upravený limit činil 94 975,6 tis. Kč a byl čerpán ve výši 89 941,3 tis. Kč (94,6 %). Limit počtu zaměstnanců byl na rok 2014 schválen na 179 zaměstnanců. Uvedenými usneseními Rady hl. m. Prahy byl navýšen o 59 a celkově činí 238 zaměstnanců.

Limit počtu zaměstnanců nebyl splněn o 30 osob. Zaměstnanci jsou odměňováni podle § 109, odst. 3 zákona č. 262/2006 Sb.

Kapitola 02 - Městská infrastruktura

v tis. Kč

ODBORY	Běžné výdaje						Plnění počtu zaměstnanců a prostředků na platy			
	SR 2014	UR 2014	Skutečnost k 31.12.2014	% plnění UR 2014	Skutečnost k 31.12.2013	Index 2014/2013	Limit prostředků na platy	Skutečnost k 31.12.2014	% plnění	Počet zaměst. překročení + neplnění -
Radní hl. m. Prahy RNDr. Jana Plamínková										
Odbor životního prostředí	18 417,1	16 655,2	5 695,4	34,20	8 014,7	0,71	0,0	0,0	0,00	0,0
Odbor měst. zeleně a odpad. hospodář.	1 297 390,9	1 517 867,4	1 514 655,1	99,79	1 506 598,0	1,01	0,0	0,0	0,00	0,0
Odbor evidence, správy a využ. majetku	2 642,3	2 642,3	109,3	4,14	3 791,7	0,03	0,0	0,0	0,00	0,0
Odbor městského investora	50 191,0	3 940,4	3 940,1	99,99	25 390,6	0,16	0,0	0,0	0,00	0,0
Odbor technické vybavenosti	0,0	9 079,9	3 145,7	34,64	0,0	0,00	0,0	0,0	0,00	0,0
Odbor strategických investic	0,0	12 613,8	105,7	0,84	0,0	0,00	0,0	0,0	0,00	0,0
Odbor evropských fondů	0,0	4 889,8	4 889,8	100,00	0,0	0,00	0,0	0,0	0,00	0,0
Finanční vypořádání r. 2012 - stát. rozp.	0,0	0,0	0,0	0,00	56,4	0,00	0,0	0,0	0,00	0,0
Finanční vypořádání r. 2013 - stát. rozp.	0,0	0,1	0,1	100,00	0,0	0,00	0,0	0,0	0,00	0,0
Mezisoučet odbory	1 368 641,3	1 567 688,9	1 532 541,2	97,76	1 543 851,4	0,99	0,0	0,0	0,00	0,0
Neinvestiční příspěvek										
Plnění počtu zaměstnanců a prostředků na platy										
PŘÍSPĚVKOVÉ ORGANIZACE	SR 2014	UR 2014	Skutečnost k 31.12.2014	% plnění UR 2014	Skutečnost k 31.12.2013	Index 2014/2013	Limit prostředků na platy	Skutečnost k 31.12.2014	% plnění	Počet zaměst. překročení + neplnění -
Radní hl. m. Prahy Hana Nováková										
Botanická zahrada hl. m. Prahy	78 599,8	83 257,8	83 257,8	100,00	72 385,8	1,15	26 850,0	26 850,0	100,00	-4,0
Zoologická zahrada hl. m. Prahy	88 627,3	93 707,5	93 707,5	100,00	102 188,7	0,92	53 738,0	74 665,0	138,94	0,0
Radní hl. m. Prahy RNDr. Jana Plamínková										
Lesy hl. m. Prahy	6 467,0	6 807,8	6 807,8	100,00	5 467,0	1,25	xx)	xx)	xx)	xx)
Mezisoučet příspěvkové organizace	173 694,1	183 773,1	183 773,1	100,00	180 041,5	1,02	80 588,0	101 515,0	125,97	-4,0
Neinvestiční příspěvek										
Plnění počtu zaměstnanců a prostředků na platy										
OSTATNÍ - GRANTY	SR 2014	UR 2014	Skutečnost k 31.12.2014	% plnění UR 2014	Skutečnost k 31.12.2013	Index 2014/2013	Limit prostředků na platy	Skutečnost k 31.12.2014	% plnění	Počet zaměst. překročení + neplnění -
Radní hl. m. Prahy RNDr. Jana Plamínková										
Odbor měst. zeleně a odpad. hospodář.	11 000,0	10 431,0	10 431,0	100,00	7 836,5	1,33	0,0	0,0	0,00	0,0
Mezisoučet ostatní	11 000,0	10 431,0	10 431,0	100,00	7 836,5	1,33	0,0	0,0	0,00	0,0
BĚŽNÉ VÝDAJE										
vlastní hospodaření hl. m. Prahy	1 553 335,4	1 761 893,0	1 726 745,3	98,01	1 731 729,4	1,00				
BĚŽNÉ VÝDAJE - MČ	895 922,4	1 021 133,7	959 220,7	93,94	974 876,5	0,98				
BĚŽNÉ VÝDAJE CELKEM	2 449 257,8	2 783 026,7	2 685 966,0	96,51	2 706 605,9	0,99				

xx) odměňování podle § 109, odst. 2 zákona č. 262/2006 Sb.

KAPITOLA 02 – MĚSTSKÁ INFRASTRUKTURA

Běžné výdaje

Rozpočet běžných výdajů v této kapitole byl pro r. 2014 schválen ve výši 1 553 335,4 tis. Kč. V průběhu roku byl upraven na 1 761 893,0 tis. Kč. Čerpán byl částkou 1 726 745,3 tis. Kč, což představuje 98,0 % celoročních upravených výdajů. Toto procento je ovlivněno nižším čerpáním OZP MHMP na vodohospodářské havárie, nečerpáním prostředků odborem SVM MHMP na úhradu závazků po PKVT, s.p., a PV, s.p., u OSI MHMP uplatněním odpočtu DPH na vstupu u činností, které jsou předmětem Souhrnu smluvních dohod uzavřeným mezi hl. m. Prahou a Sdružením ÚCOV Praha a u OTV MHMP bylo vykázáno nižší čerpání na opravu spodní stavby mobilního hrazení u železničního mostu v Praze – Smíchov v rámci stavby Protipovodňová opatření na ochranu hl. m. Prahy.

Odboru městské zeleně a odpadového hospodářství MHMP byl schválen rozpočet pro tento rok ve výši 1 297 390,9 tis. Kč. Ze zdaňované činnosti hl. m. Prahy (nájem od PVS, a.s.) bylo do rozpočtu odboru převedeno na zajištění správy a údržby vodních toků 82 110 tis. Kč (usn. RHMP č. 192 a č. 1428) a motivační odměna za vysbírané množství světelných zdrojů a svítidel za r. 2013 od provozovatele neziskového kolektivního systému EKOLAMP, s.r.o., ve výši 44,6 tis. Kč (usn. RHMP č. 1082). Dále byl rozpočet odboru navýšen o odměnu od EKO-KOM, a. s., ve výši 147 781 tis. Kč (usn. RHMP č. 274, č. 1046, č. 2112 a č. 3019), kterou hl. m. Praha obdrželo na základě uzavřené smlouvy za sběr a využití obalových odpadů v rámci integrovaného systému nakládání s komunálním odpadem. Usnesením RHMP č. 598, č. 1334, č. 2112 a č. 3062 bylo schváleno navýšení běžných výdajů MZO MHMP o poskytnutý neinvestiční transfer z Ministerstva financí na likvidaci nepoužitelných léčiv ve výši 1 054,8 tis. Kč. Usnesením RHMP č. 2163 byl schválen převod z kap. 09 do rozpočtu tohoto odboru ve výši 1 702 tis. Kč na financování nových úkolů, vyplývajících z nové zřizovací listiny Lesů hl. m. Prahy a fakturovaných touto příspěvkovou organizací. Běžné výdaje byly dále navýšeny o převod z OZP MHMP ve výši 1 800 tis. Kč (usn. RHMP č. 2776) a převod z kapitálových výdajů odboru ve výši 4 150 tis. Kč (usn. RHMP č. 2776 a č. 3140). Z MŽP byla poskytnuta účelová neinvestiční dotace ve výši 141 tis. Kč na podporu Národní sítě environmentálního vzdělávání, výchovy a osvěty (usn. RHMP č. 3014) a z MZ účelová neinvestiční dotace ve výši 601,4 tis. Kč na zpracování lesního hospodářského plánu (usn. RHMP č. 3213).

Z rozpočtu běžných výdajů tohoto odboru bylo převedeno formou účelové neinvestiční dotace městským částem: na provozování sběrných dvorů celkem 14 100 tis. Kč (usn. ZHMP č. 34/11), z toho MČ Praha 12 - 5 000 tis. Kč, MČ Praha 16 - 4 500 tis. Kč a MČ Praha 20 - 4 600 tis. Kč, na inflaci u poskytnuté dotace za skládkování odpadu MČ Praha – Ďáblice 173,7 tis. Kč a MČ Praha – Březiněves 86,9 tis. Kč a na zpětný odběr elektrozařízení a oddělený sběr elektroodpadů na sběrném dvoře MČ Praha 20 částka 1,7 tis. Kč (usn. ZHMP č. 40/20). Usn. RHMP č. 935 byl schválen převod částky 88 tis. Kč do neinvestičního příspěvku OA Praha 6 na projekt energetických úspor a do kapitálových výdajů odboru MZO MHMP ke stejnému účelu bylo usn. č. 2290 převedeno 2 908 tis. Kč. Do kapitálových výdajů odboru bylo dále převedeno 1 500 tis. Kč na akci Revitalizace vodních nádrží (usn. RHMP č. 2540). Usn. ZHMP č. 41/62 byl schválen převod částky 50 tis. Kč do rozpočtu MČ Praha – Dubeč na přeměnu topných systémů.

Upravený rozpočet běžných výdajů tohoto odboru k 31. 12. 2014 činil 1 517 867,4 tis. Kč a čerpán byl částkou 1 514 655,1 tis. Kč, z toho např.: na péči o handicapovaná zvířata 181,5 tis. Kč (pouze za leden, dále financováno z neinvestičního příspěvku Lesů hl. m. Prahy), na údržbu lesů v majetku hl. m. Prahy 25 118 tis. Kč a na opravy lesních cest, rekreačních prvků v lesích, úklid lesních ploch a údržbu obory Hvězda 30 781 tis. Kč. Na údržbu a opravu drobných vodních toků ve správě hl. m. Prahy (celkem 236 km vodních toků), sledování a zajišťování

kvality vody v potocích a dokončovací práce na odstranění následků povodně z června r. 2013, zejména v povodí Botiče a Rokytky, bylo čerpáno 90 438,3 tis. Kč. Byly zahájeny práce na rozsáhlé revitalizaci potoka Rokytky v oblasti nad Hořejším rybníkem. Na standardní kontinuální údržbu parků celopražského významu vč. separace a odvozu odpadu z parků, na údržbu stromořadí, opravy stavebních prvků na plochách parků, údržbu asfaltových parkových cest, opěrných a ohradních zdí, drobné architektury v památkově chráněných územích vč. odstraňování havarijních stavů zahradní architektury, zejména v zahradě Kinských a v Královské oboře - Stromovka, bylo čerpáno 99 985,3 tis. Kč. Na posudky k ochraně přírody a krajiny, studie, zaměření, péči o zvláště chráněná území a přírodní parky odbor MZO MHMP uvolnil 8 744 tis. Kč. Ostatní správa v ochraně životního prostředí, tj. poradenské služby týkající se problematiky odpadového hospodářství a poskytnutí právních služeb k veřejným zakázkám, vykazuje čerpání 1 496,0 tis. Kč. Na ekologickou výchovu a osvětu bylo čerpáno na základě smluv a objednávek 8 551,0 tis. Kč. Na tomto paragrafu jsou vedeny i finanční prostředky na zajištění provozu Střediska ekologické výchovy hl. m. Prahy Toulcův dvůr. Nejvyšší čerpání běžných výdajů vykazovalo odpadové hospodářství, a to: výdaje za sběr a svoz komunálního odpadu 460 000,0 tis. Kč a využívání a zneškodňování komunálního odpadu 391 000 tis. Kč. Náklady na tyto činnosti byly hrazeny dle uzavřené smlouvy Pražským službám, a.s. Dále na prevenci vzniku odpadů, tj. provozování tříděného sběru komunálního odpadu vč. zajištění úklidu stanovišť tříděného sběru, provozní náklady sběrných dvorů, smluvní náklady stabilního sběrného místa pro sběr bioodpadu a přistavení velkoobjemových kontejnerů pro sezónní sběr bioodpadu, bylo uvolněno 366 713,0 tis. Kč (z toho z prostředků od EKO-KOM, a. s., 147 781,1 tis. Kč), na sběr a svoz nebezpečných odpadů 3 467,5 tis. Kč a na využívání a zneškodňování nebezpečných odpadů 2 029,0 tis. Kč. Na přeměnu topných systémů a využití obnovitelných zdrojů na území hl. m. Prahy v rámci programu Čistá energie Praha bylo ve sledovaném období čerpáno 17 603,5 tis. Kč.

Odboru životního prostředí MHMP byl schválený rozpočet běžných výdajů ve výši 18 417,1 tis. Kč navýšen na základě usn. RHMP č. 219 o nevyčerpané prostředky z r. 2013 ve výši 548,5 tis. Kč, usn. RHMP č. 1232, č. 1696, č. 2555 a č. 3215 o prostředky poskytnuté Ministerstvem zemědělství na činnost odborného lesního hospodáře ve výši 270,1 tis. Kč a o prostředky na výsadbu minimálního podílu melioračních a zpevňujících dřevin a na úhradu zvýšených nákladů ve výši 7,3 tis. Kč. Do běžných výdajů odboru MZO MHMP bylo převedeno 1 800 tis. Kč (usn. č. 2776) a do r. 2015 částka 787,8 tis. Kč. Upravený rozpočet k 31. 12. 2014 činil 16 655,2 tis. Kč.

Odborem bylo čerpáno: na ostatní správu ve vodním hospodářství, tj. na vodařské havárie, 967,3 tis. Kč a na monitoring ochrany ovzduší – spolupráci s Českým hydrometeorologickým ústavem při provozování a využívání výsledků měření automatizovaných monitorovacích stanic při sledování čistoty ovzduší na území hl. m. Prahy, na měření emisí ve vybraných lokalitách a na zpracování analýzy a vyhodnocení dopadů dopravních opatření při zavedení „Nízkoemisní zóny hl. m. Prahy“ 2 649,0 tis. Kč. Na ostatní správu v ochraně životního prostředí, tj. zpracování znaleckých posudků k dokumentaci vlivu staveb na životní prostředí, úhradu za zveřejňování informací dle zákona č. 100/2001 Sb., o posuzování vlivů na ŽP, expertní poradenské služby v oblasti ŽP a zpracování dat a programového vybavení, byly čerpány prostředky ve výši 1 265,4 tis. Kč. Další finanční prostředky ve výši 498,6 tis. Kč, byly vynaloženy na ochranu přírody a krajiny, tj. vyhodnocení krajinného rázu, údržbu památných stromů, zaměření zvláště chráněných území, zejména na průzkum lokalit Blatovské louky a Kotlářka a na organizaci semináře Pražské krajiny a jejich ochrana. Veškeré prostředky poskytnuté ze státního rozpočtu byly v plné výši vyčerpány.

Odboru evidence, správy a využití majetku MHMP byl schválen rozpočet běžných výdajů ve výši 2 642,3 tis. Kč. V prosinci 2014 byl navýšen o účelovou neinvestiční dotaci z Ministerstva financí v rámci Fondu solidarity Evropské unie ve výši 2 197,8 tis. Kč na proplacení nouzových opatření nutných k obnovení základních funkcí poškozeného majetku a území s vyhlášeným nouzovým stavem v důsledku povodní v období června 2013. Následně s touto úpravou byly běžné výdaje r. 2014 o tuto částku sníženy a zvýšeny běžné výdaje minulých let k proplaceným nákladům (usn. RHMP č. 3172).

K 31. 12. 2014 vykazuje odbor čerpání částkou 109,3 tis. Kč, a to za pronájem pozemku č. parc. 1720/11 v k. ú. Bubeneč. Nízké čerpání je ovlivněno nečerpáním prostředků na úhradu závazků po PKVT, s. p., a PV, s. p., jejichž potřebu nelze dopředu odhadnout.

Odboru městského investora MHMP byl schválený rozpočet běžných výdajů ve výši 50 191 tis. Kč navýšen na základě usnesení RHMP č. 507 o prostředky na projekt OPPK – Maniny PPO ve výši 12,1 tis. Kč a dle usn. RHMP č. 748 o prostředky převedené z kapitálových výdajů odboru ve výši 12 155 tis. Kč na úhradu DPH zhotoviteli díla u ostatních činností kromě realizace stavby Celková přestavba a rozšíření ÚČOV na Císařském ostrově.

Usn. RHMP č. 1674 v rámci změny organizačního řádu MHMP došlo s účinností od 1. 8. 2014 ke zrušení odboru městského investora MHMP a následně usn. RHMP č. 2086 byl schválen převod nevyčerpaných prostředků ve výši 58 417,7 tis. Kč do rozpočtu nově vzniklých odborů MHMP, tj. odboru technické vybavenosti a odboru strategických investic.

Čerpání běžných výdajů OMI MHMP je za období leden – červenec 2014 vykázáno ve výši 3 940,1 tis. Kč. Jednalo se o úhradu nájemného za dočasně zabrané plochy při výstavbě staveb technické vybavenosti. V souvislosti s investiční výstavbou v rámci stavby „Protipovodňová opatření na ochranu hl. m. Prahy“ byly čerpány výdaje za spotřebovanou elektrickou energii a provozování protipovodňových uzávěrů v Libeňských přístavech a na Čertovce. Dále byla uhrazena oprava šoupěte vakového jezu a oprava vodního čerpadla v čerpací stanici Libeň. Z prostředků vyčleněných na odstraňování škod po povodních 2013 byla čerpána částka 146 tis. Kč za technický dozor při realizaci opravy dosedacích prahů v ul. Varhulíkové v Holešovicích a za vypracování dokumentace pro zadání stavby „Oprava těžkého hrazení ul. K Jezu – PPO Modřany“.

Odboru technické vybavenosti MHMP od vzniku činnosti, tj. 1. 8. 2014, byl stanoven rozpočet běžných výdajů ve výši 45 803,9 tis. Kč. Usn. ZHMP č. 2/12 byl schválen převod nevyčerpaných prostředků ve výši 36 724,0 tis. Kč do r. 2015.

Upravený rozpočet tohoto odboru činil 9 079,9 tis. Kč a čerpán byl částkou 3 145,7 tis. Kč. Jedná se o úhradu nájemného za dočasně zabrané plochy při výstavbě staveb technické vybavenosti, úhradu za spotřebovanou energii u protipovodňových uzávěrů v Libeňských přístavech a na Čertovce a úhradu opravy spodní stavby mobilního hrazení u železničního mostu v Praze – Smíchov.

Odboru strategických investic MHMP, vzniklému také ke dni 1. 8. 2014, byl stanoven rozpočet běžných výdajů ve výši 12 613,8 tis. Kč.

Čerpáno bylo pouze 105,7 tis. Kč, a to na úhradu nájemného za dočasně zabrané plochy v souvislosti s investiční výstavbou v rámci stavby „Protipovodňová opatření na ochranu hl. m. Prahy“.

Odboru evropských fondů MHMP byl na základě usn. ZHMP č. 39/50 stanoven v této kapitole rozpočet ve výši 147,8 tis. Kč na akci v rámci programu OPPK – Revitalizace Malešického parku pro MČ Praha 10. Tyto prostředky byly čerpány na sankci za porušení rozpočtové kázně.

Dle usn. RHMP byly běžné výdaje odboru navýšeny o 4 742,0 tis. Kč. Jednalo se o prostředky, které byly využity v rozporu s podmínkami pro realizaci projektů OPPK a byly vráceny Ministerstvu financí a Ministerstvu pro místní rozvoj.

Na **granty v oblasti životního prostředí** bylo v rozpočtu hl. m. Prahy pro r. 2014 vyčleněno 11 000,0 tis. Kč. Usn. RHMP č. 813 bylo schváleno rozdělení grantů a současně převod částky 117,0 tis. Kč do rozpočtu příspěvkových organizací zřízených hl. m. Prahou a usn. ZHMP č. 38/16 převod částky 452,0 tis. Kč do rozpočtu MČ pro příspěvkové organizace, jejichž jsou MČ zřizovateli.

Výdaje byly čerpány ve výši upraveného rozpočtu, tj. 10 431 tis. Kč. Z toho bylo na základě příslušných darovacích smluv přiděleno:

- podnikatelským subjektům – fyzickým osobám	184,0 tis. Kč,
- obecně prospěšným společnostem	2 018,0 tis. Kč,
- spolkům	7 798,0 tis. Kč,
- církvím a náboženským společnostem	147,0 tis. Kč,
- ostatním neziskovým organizacím	73,0 tis. Kč,
- vysokým školám	66,0 tis. Kč,
- nepodnikajícím fyzickým osobám	145,0 tis. Kč.

V rozpočtu i skutečném čerpání běžných výdajů v kapitole se rovněž promítá i **finanční vypořádání se státním rozpočtem za r. 2013** ve výši 0,1 tis. Kč. Jedná se o vratku nevyčerpaných finančních prostředků MČ Praha 9 z účelové dotace na Program úspora energie.

Neinvestiční příspěvek

Botanické zahradě hl. m. Prahy byl zvýšen neinvestiční příspěvek z běžných výdajů kap. 0285 o 37 tis. Kč na realizaci projektu „Environmentální výuka aneb interaktivní průvodce nejen areálem Botanické zahrady“ (usn. RHMP č. 813), z neúčelové rezervy kap. 1016 o 3 000 tis. Kč na krytí provozních nákladů a o 121 tis. Kč na zvýšení platových tarifů o 3,5 % včetně zákonných odvodů (usn. RHMP č. 2809 a č. 2678) a o nařízený odvod z investičního fondu organizace o 1 500 tis. Kč na opravy a údržbu (usn. RHMP č. 3122). Celkem byl neinvestiční příspěvek upraven na 83 257,8 tis. Kč.

Organizace obdržela dotace od Státního zemědělského intervenčního fondu ve výši 64,1 tis. Kč na agrochemické produkty na ochranu vinice a od Revolvingového fondu MŽP 42,1 tis. Kč na realizaci projektu „Trvale udržitelný turismus areálu Botanické zahrady hl. m. Prahy“.

Ve sledovaném období vykazuje organizace výnosy ve výši 12 551,1 tis. Kč, tj. 74,5 % z upraveného rozpočtu. Náklady byly čerpány ve výši 94 142,6 tis. Kč, tj. 94,1 % z předpokládaných celkových nákladů. Výsledkem hospodaření v hlavní činnosti je úspora neinvestičního příspěvku ve výši 299,8 tis. Kč a 1 472,7 tis. Kč tvoří nevyčerpané účelové prostředky z rozpočtu hl. m. Prahy.

V doplňkové činnosti vykázala organizace zisk ve výši 3 559,2 tis. Kč.

Zaměstnanci jsou odměňováni dle § 109, odst. 3 písm. d) zákona č. 262/2006 Sb. Limit prostředků na platy ve výši 26 850 tis. Kč byl čerpán částkou 26 850 tis. Kč, tj. 100 %.

Zoologické zahradě hl. m. Prahy byl zvýšen neinvestiční příspěvek o nevyčerpané účelové prostředky z roku 2013 ve výši 583,3 tis. Kč na úhradu faktur v souvislosti s financováním projektů na záchranu ohrožených druhů zvířat ve volné přírodě (usn. RHMP č. 539), z fondu Finančního vypořádání PO hl. m. Prahy o 200 tis. Kč na realizaci akce „Běh pro gorily“ (usn. RHMP č. 1290), z běžných výdajů odboru kultury, zahraničních vztahů a cestovního ruchu MHMP o 1 019 tis. Kč na úhradu nákladů spojených s transportem koní Převalského do

Mongolska (usn. RHMP č. 2102), z neúčelové rezervy kap. 1016 o 250 tis. Kč na zvýšení platových tarifů o 3,5 % včetně zákonných odvodů (usn. RHMP č. 2678) a o účelovou státní dotaci Ministerstva životního prostředí ČR ve výši 3 027,9 tis. Kč (usn. RHMP č. 2815). Celkem byl neinvestiční příspěvek upraven na 93 707,5 tis. Kč.

Na podporu aktivizace uchazečů o zaměstnání poskytl Úřad práce ČR organizaci 104,7 tis. Kč a Nadace České pojišťovny nadační příspěvek na obnovu areálu ve výši 10 tis. Kč.

Výnosy dosáhly výše 220 587,3 tis. Kč, tj. 99,0 % z upraveného rozpočtu. Čerpání nákladů vykazuje organizace ve výši 312 692,1 tis. Kč, tj. 98,8 % z předpokládaných celkových nákladů. Ve sledovaném období organizace ukončila hospodaření v hlavní činnosti úsporou neinvestičního příspěvku ve výši 1 466,1 tis. Kč a 251,3 tis. Kč tvoří nevyčerpané účelové prostředky z rozpočtu hl. m. Prahy.

V doplňkové činnosti vykázala organizace zisk ve výši 30 310,2 tis. Kč.

Zaměstnanci jsou odměňováni dle § 109, odst. 3 písm. d) zákona č. 262/2006 Sb. Limit prostředků na platy ve výši 53 738 tis. Kč byl čerpán částkou 74 665 tis. Kč, tj. 138,9 %. Překročení bylo kryto čerpáním z fondu odměn, které RHMP schválila usnesením č. 163.

Organizaci **Lesy hl. m. Prahy** byl schválen pro r. 2014 neinvestiční příspěvek ve výši 6 467,0 tis. Kč, který byl určen na provoz střediska ekologické výchovy (SEV) a jemu podřízený úsek Záchrané stanice pro volně žijící živočichy. Na základě usn. RHMP č. 2163 byl neinvestiční příspěvek navýšen o 340,8 tis. Kč na nové úkoly vyplývající z nově schválené zřizovací listiny této organizace. Dále organizace obdržela příspěvek ze státního rozpočtu poskytnutý na základě dohody s Úřadem práce ČR na vytvoření pracovních příležitostí v rámci veřejně prospěšných prací ve výši 460,6 tis. Kč na úhradu mezd a z MČ dotaci ve výši 135,3 tis. Kč na ekologickou výchovu.

Hlavní činnost Lesů hl. m. Prahy tvoří činnost pro zřizovatele v oblasti péče o lesy, drobné vodní toky a vodní díla, údržby chráněných území, výroby, nákupu a prodeje rostlinného materiálu, výroby a instalace rekreačních a herních prvků a realizace environmentálního vzdělávání a výchovy a provoz záchrané stanice. Usn. ZHMP č. 37/11 došlo s účinností od 1. 5. 2014 k rozšíření předmětu hlavní činnosti organizace o zajištění správy v oblastech lesnických prací, vodních toků a dešťových usazovacích nádrží, výkon funkce správce vodních toků a zejména pak o zajištění správy a údržby parků celopražského významu a uličních stromořadí.

Výnosy v této činnosti organizace vykázala ve výši 183 679,2 tis. Kč. Z toho činily např. výnosy z prodeje služeb 171 092 tis. Kč, z prodeje vlastních výrobků 480 tis. Kč, z prodaného zboží 2 574 tis. Kč, čerpání fondu odměn 1 568 tis. Kč, úroky 439 tis. Kč a ostatní výnosy 119 tis. Kč. Náklady dosáhly výše 179 142,3 tis. Kč. Výsledkem hospodaření za sledované období je zlepšený výsledek hospodaření ve výši 4 536,9 tis. Kč.

Doplňková činnost organizace zahrnuje činnost pro soukromé odběratele. Mezi nejvýznamnější patří výroba a prodej rostlinného materiálu ostatním zákazníkům, nákladní doprava a práce stavebními stroji, opravy a rekonstrukce vodních děl, výroba, instalace a prodej rekreačních prvků a zahradního nábytku. Výnosy v této činnosti dosáhly 37 690,4 tis. Kč a náklady 52 155,1 tis. Kč. Výsledkem hospodaření je ztráta ve výši 14 464,7 tis. Kč. Ztráta je způsobena především vysokým objemem daňově neuznatelných mank z proúčtované inventarizace zásob k 31. 12. 2014. Vzhledem k předpokládané ztrátě v této činnosti i v následujících letech bylo organizaci při projednávání komplexního rozboru hospodaření za r. 2014 uloženo zpracovat návrh na vypořádání ztrátové doplňkové činnosti a předložit tento návrh Radě hl. m. Prahy ke schválení.

Zaměstnanci jsou odměňováni podle § 109, odst. 2 zákona č. 262/2006 Sb.

Kapitola 03 - Doprava

v tis. Kč

ORGANIZACE, ODBORY	Běžné výdaje						Plnění počtu zaměstnanců a prostředků na platy			
	SR 2014	UR 2014	Skutečnost k 31.12.2014	% plnění UR 2014	Skutečnost k 31.12.2013	Index 2014/2013	Limit prostředků na platy	Skutečnost k 31.12.2014	% plnění	Počet zaměstnanců překročení + neplnění -
Náměstek primátorky hl. m. Prahy Petr Dolínek										
Technická správa komunikací	2 783 660,0	2 974 817,1	2 871 126,5	96,51	2 447 794,9	1,17	0,0	0,0	0,00	0,0
Odbor rozvoje a financ. dopravy	1 168,4	1 668,4	659,4	39,52	1 008,9	0,65	0,0	0,0	0,00	0,0
Odbor městského investora	136 550,0	9 198,4	9 198,3	100,00	30 925,5	0,30	0,0	0,0	0,00	0,0
Odbor strategických investic	0,0	25 110,6	4 689,3	18,67	0,0	0,00	0,0	0,0	0,00	0,0
Odbor evidence, správy a využ. maj.	60 000,0	4 950,0	4 637,9	93,69	0,0	0,00	0,0	0,0	0,00	0,0
Vratka dotace z roku 2013 (TSK)	0,0	217,5	217,5	0,00	0,0	0,00	0,0	0,0	0,00	0,0
Úroky (TSK)	0,0	0,0	1,0	0,00	0,0	0,00	0,0	0,0	0,00	0,0
FON MHMP - OPPK	0,0	52 496,1	52 436,0	99,89	682,9	76,78	0,0	0,0	0,00	0,0
DP hl. m. Prahy (projekty OPPK)	0,0	1 046,3	1 046,2	99,99	18 088,9	0,06	0,0	0,0	0,00	0,0
Ostatní činnosti j.n.	0,0	0,0	11,1	0,00	1,4	7,93	0,0	0,0	0,00	0,0
Finanční vypořádání z minulých let	0,0	0,0	516,8	0,00	467,9	1,10	0,0	0,0	0,00	0,0
PID celkem	12 643 122,5	13 259 826,4	13 256 284,8	99,97	11 924 378,8	1,11	0,0	0,0	0,00	0,0
<i>z toho: DP HMP - kompenzace</i>	<i>11 629 492,3</i>	<i>12 024 567,8</i>	<i>12 024 567,8</i>	<i>100,00</i>	<i>10 767 175,8</i>	<i>1,12</i>	<i>0,0</i>	<i>0,0</i>	<i>0,00</i>	<i>0,0</i>
Mezisoučet organizace, odbory	15 624 500,9	16 329 330,8	16 200 824,8	99,21	14 423 349,2	1,12	0,0	0,0	0,00	0,0
Neinvestiční příspěvek										
Plnění počtu zaměstnanců a prostředků na platy										
PŘÍSPĚVKOVÉ ORGANIZACE	SR 2014	UR 2014	Skutečnost k 31.12.2014	% plnění UR 2014	Skutečnost k 31.12.2013	Index 2014/2013	Limit prostředků na platy	Skutečnost k 31.12.2014	% plnění	Počet zaměstnanců překročení + neplnění -
Náměstek primátorky hl. m. Prahy Petr Dolínek										
Technická správa komunikací	77 719,5	81 259,5	81 259,5	100,00	77 719,5	1,05	xx	xx	xx	xx
ROPID	61 788,4	65 572,2	65 572,2	100,00	62 387,2	1,05	24 560,0	24 560,0	100,00	0,0
Mezisoučet příspěvkové organizace	139 507,9	146 831,7	146 831,7	100,00	140 106,7	1,05	24 560,0	24 560,0	100,00	0,0
BĚŽNÉ VÝDAJE										
vlastní hospodaření hl. m. Prahy	15 764 008,8	16 476 162,5	16 347 656,5	99,22	14 563 455,9	1,12				
BĚŽNÉ VÝDAJE - MČ	371 817,1	264 029,0	213 790,9	80,97	237 212,3	0,90				
BĚŽNÉ VÝDAJE CELKEM	16 135 825,9	16 740 191,5	16 561 447,4	98,93	14 800 668,2	1,12				

xx/ odměňování podle § 109, odst. 2) zákona č. 262/2006 Sb.

KAPITOLA 03 - DOPRAVA

Běžné výdaje

Rozpočet běžných výdajů kapitoly 03 ve schválené výši **15 764 008,8 tis. Kč** byl v průběhu roku 2014 zvýšen na **16 476 162,5 tis. Kč**. Čerpání běžných výdajů ve výši **16 347 656 519,42 tis. Kč** představuje 99,22 % z upraveného rozpočtu.

RFD – Technická správa komunikací hl. m. Prahy

Na rok 2014 byl **Technické správě komunikací hl. m. Prahy** schválen rozpočet běžných výdajů ve výši **2 783 660 tis. Kč**.

Na základě rozpočtových opatření schválených RHMP byly běžné výdaje v průběhu roku 2014 zvýšeny o:

- 6 tis. Kč – vrácení nedočerpaného finančního příspěvku na instalaci cyklistických stojanů p. Tomáši Sýkorovi (usn. RHMP č. 334),
- 5 000 tis. Kč – převod z kapitálových výdajů TSK hl. m. Prahy na akce BESIP (usn. RHMP č. 464),
- 100 000 tis. Kč – účelový neinvestiční transfer z rozpočtu SFDI na financování běžné údržby a oprav silnic odpovídajících kategorizaci I. třídy (usn. RHMP č. 493),
- 302,5 tis. Kč – v rámci projektu OPPK Cyklo Záběhllice – vodní nádrž Hostivař (usn. RHMP č. 533),
- 46 174,8 tis. Kč – převod nevyčerpaných finančních prostředků z roku 2013 na dofinancování oprav komunikací a chodníků z Městských částí Praha 6 a Praha 8 (usn. RHMP č. 665),
- 2 000 tis. Kč – neinvestiční transfer od Městské části Praha 2 na realizaci dosadby stromů včetně následné tříleté údržby (usn. RHMP č. 851),
- 5 000 tis. Kč – neinvestiční transfer na realizaci oprav povrchu chodníků a vozovek od Městské části Praha 5 (usn. RHMP č. 983),
- 2 400 tis. Kč – finanční prostředky z vyúčtování provozu zón placeného stání za rok 2013 na území Městských částí Praha 1, 2, 3 a 7 (usn. RHMP č. 1259, 1260, 1261, 1262),
- 4 083 tis. Kč – neinvestiční transfer z rozpočtu SFDI na akci „Optimalizace projektu rekonstrukce Nuselského mostu pomocí kontinuální diagnostiky“,
- 57 250 tis. Kč – neinvestiční transfer na realizaci oprav komunikací od Městské části Praha 6 (usn. RHMP č. 1465, 1466),
- 1 000 tis. Kč – na realizaci informačního a orientačního systému na území Pražské památkové rezervace (usn. RHMP č. 1914),
- 1 200 tis. Kč – neinvestiční transfer na realizaci oprav povrchu chodníků od Městské části Praha 5 (usn. RHMP č. 2169),
- 40 000 tis. Kč – neinvestiční transfer na realizaci velkoplošných oprav komunikací od Městské části Praha 8 (usn. RHMP č. 2371),
- 900 tis. Kč – na zajištění právních úkonů při převodu smluvních agend z příspěvkové organizace na akciovou společnost (usn. RHMP č. 2470),
- 600 tis. Kč – neinvestiční transfer na realizaci oprav povrchu místních komunikací od Městské části Praha - Přední Kopanina (usn. RHMP č. 2569),
- 3 000 tis. Kč – na údržbu Trojského mostu (usn. RHMP č. 2663),
- 22 250 tis. Kč – neinvestiční transfer na realizaci oprav komunikací od Městské části Praha 6 (usn. RHMP č. 2836),

- 9 500 tis. Kč – neinvestiční transfer na realizaci oprav komunikací od Městské části Praha 8 (usn. RHMP č. 2837),
- 3 150 tis. Kč – neinvestiční dotace z rozpočtu SFDI na akci „Uplatnění zařízení navigace pro nivelaci frézy při realizaci oprav komunikace a pro kontrolu rovnoměrnosti asfaltových vrstev“ (usn. RHMP č. 2849),
- 2 900 tis. Kč – neinvestiční transfer na realizaci oprav komunikací od Městské části Praha 2 (usn. RHMP č. 3018),

a sníženy o:

- 2 440 tis. Kč – za současného zvýšení NIP TSK PO v souvislosti s personálním a technickým zajištěním správy zón placeného stání (2 140 tis. Kč) a zvýšení investičního transferu (300 tis. Kč) (usn. RHMP č. 699),
- 25 410 tis. Kč – převod do kapitálových výdajů na dofinancování realizace protihlukových opatření v ulici Svatovítská (usn. RHMP č. 877),
- 17 300 tis. Kč – převod do kapitálových výdajů na financování akce Malešická, Praha 10 (usn. RHMP č. 928),
- 42 089 tis. Kč – převod do kapitálových výdajů na akce investičního charakteru (usn. RHMP č. 1900),
- 11 700 tis. Kč – převod do kapitálových výdajů na dofinancování realizace protihlukových opatření v ulici V Holešovičkách (usn. RHMP č. 2171),
- 6 000 tis. Kč – převod do kapitálových výdajů na akci telematické systémy (usn. RHMP č. 2291),
- 8 000 tis. Kč – převod do kapitálových výdajů (usn. RHMP č. 2781),
- 2 620,2 tis. Kč – převod finančních prostředků do roku 2015 (usn. ZHMP č. 2/12).

Upravený rozpočet k 31. 12. 2014 činil **2 974 817,1 tis. Kč**.

Přehled o čerpání běžných výdajů

Běžné výdaje	Schválený rozpočet	Upravený rozpočet	Skutečnost	% k UR
z toho:	2 783 660,0	2 974 817,1	2 871 126,5	96,51
§ 2212 - zimní služba	630 000,0	574 044,0	543 881,0	94,75
§ 2212 - nákup posyp. materiálů	65 000,0	50 400,0	50 399,7	100,00
§ 2212 - radiotel. služ. v rámci ZS	600,0	600,0	600,0	100,00
§ 2212 - opravy a údržba komunikací	1 121 772,0	1 266 650,6	1 219 531,5	96,28
§ 2212 - vratka daru Sýkora	0,0	6,0	6,0	100,00
§ 2212 - dotace ze SFDI ÚZ 91252	0,0	100 000,0	99 912,6	99,91
§ 2212 - nájemné v rámci údržby	5 854,0	5 854,0	4 994,4	85,32
§ 2229 - čištění a zeleň	645 317,7	679 710,7	678 405,3	99,81
§ 2219 - OPPK	0,0	302,5	57,5	19,01
§ 2219 - dotace ze SFDI ÚZ 91252	0,0	7 233,0	4 083,0	56,45
§ 2219 - ostatní výdaje	315 116,3	290 016,3	269 255,5	92,84
v tom: správcovská odměna	134 907,0	134 907,0	134 907,0	100,00

V roce 2014 čerpala Technická správa komunikací hl. m. Prahy finanční prostředky pouze z rozpočtu hl. m. Prahy ve výši **2 767 073,4 tis. Kč**. Z těchto prostředků byla financována především zimní údržba komunikací pro zajištění sjízdnosti, nákup posypového materiálu a další činnosti související s majetkovou správou komunikací ve vlastnictví hl. m. Prahy. Na

běžnou údržbu komunikací bylo z upraveného rozpočtu ve výši 1 266 650,6 tis. Kč vykázáno čerpání ve výši 1 219 531,5 tis. Kč, tj. 96,28 %. Z těchto finančních prostředků se zabezpečují havarijní opravy doživající sítě hlavních, dopravně významných komunikací do doby realizace jejich celkové opravy.

Z rozpočtu Státního fondu dopravní infrastruktury byly hl. m. Praze v souladu s uzavřenou smlouvou č. 171/2014 poskytnuty na rok 2014 finanční prostředky na financování běžné údržby a oprav silnic odpovídajících kategorizaci I. třídy ve výši 99 912,6 tis. Kč. Čerpání za rok 2014 činí 99 912,6 tis. Kč, tj. 100 %.

Dále byla z rozpočtu Státního fondu dopravní infrastruktury hl. m. Praze v souladu s uzavřenou smlouvou č. 171/2014/1 poskytnuta částka **4 083 tis. Kč** na akci „Optimalizace projektu rekonstrukce Nuselského mostu pomocí kontinuální diagnostiky“, která byla čerpána v plné výši. Na akci „Uplatnění zařízení navigace pro nivelaci frézy při realizaci oprav komunikace a pro kontrolu rovnoměrnosti asfaltových vrstev“ byla z rozpočtu Státního fondu dopravní infrastruktury hl. m. Praze v souladu s uzavřenou smlouvou č. 171/2014/2 poskytnuta částka **3 150 tis. Kč**, která nebyla čerpána, organizace požádala o převod celé částky do roku 2015.

Částka **302,5 tis. Kč** na projekt OPPK Cyklo Záběhllice – vodní nádrž Hostivař byla čerpána ve výši **57 477,52 Kč**, tj. 19 % upraveného rozpočtu.

Na základě smluv o zajištění realizace a financování **neinvestičních akcí** (oprava komunikací a chodníků), uzavřených mezi hl. m. Prahou (TSK) a **městskými částmi**, byl rozpočet běžných výdajů TSK zvýšen o účelové neinvestiční transfery v celkové výši **186 874,8 tis. Kč**, z toho od MČ Praha 2 – 4 900 tis. Kč, Praha 5 – 6 200 tis. Kč, Praha 6 – 7101 075,3 tis. Kč, Praha 8 – 74 099,5 tis. Kč, Praha - Přední Kopanina – 600 tis. Kč. Vyčerpáno bylo **150 367,5 tis. Kč**, tj. 80,46 %.

Do roku 2015 byly na dokončení prací v souladu s uzavřenými smlouvami převedeny finanční prostředky 1 659,9 tis. Kč od MČ Praha 2, 22 145,7 tis. Kč od MČ Praha 6 a 4 613,4 tis. Kč od MČ Praha 8.

Nevyčerpaná částka v celkové výši 8 088,4 tis. Kč z ukončených akcí byla v rámci finančního vypořádání vrácena MČ Praha 6 (204,5 tis. Kč), MČ Praha 5 (0,2 tis. Kč), MČ Praha 8 (7 864,7 tis. Kč) a MČ Praha - Přední Kopanina (19 tis. Kč).

V rámci **kap. 07 – Bezpečnost** byla TSK hl. m. Prahy přidělena ze státního rozpočtu z MF ČR účelová neinvestiční dotace ve výši **5 000 tis. Kč**, která byla určena na financování provozu ochranného systému Strahovského automobilového tunelu (usn. RHMP č. 1147). Finanční prostředky byly vyčerpány v plné výši.

Příjmy v hlavní činnosti, zahrnuté do schváleného rozpočtu ve výši **5 000 tis. Kč**, byly vykázány částkou 10 525,2 tis. Kč (tj. 210,5 %) – jde o příjmy ze 14 parkovišť P+R, včetně plateb parkovného z mincovních automatů Dopravního podniku hl. m. Prahy, a. s. Z dalších příjmů činily ostatní nedaňové příjmy 3 974,6 tis. Kč. Celkový zisk z doplňkové činnosti činil **14 499,8 tis. Kč**.

V **hospodářské činnosti HMP**, realizované Technickou správou komunikací hl. m. Prahy, byl za rok 2014 vykázán hospodářský výsledek ve výši **196 217,4 tis. Kč**, tj. 118 % z plánovaného výsledku.

Odbory MHMP

Na běžné výdaje **odboru městského investora MHMP** byly ve schváleném rozpočtu na rok 2014 přiděleny finanční prostředky ve výši **136 550 tis. Kč**.

Po snížení rozpočtu o 36 865,0 tis. Kč (usn. RHMP č. 1194) činil upravený rozpočet 99 685,0 tis. Kč. Na základě usnesení RHMP č. 2086 došlo k rozdělení odboru městského investora na odbor strategických investic a odbor technické vybavenosti. Rozpočet odboru městského investora byl tímto usnesením snížen o 90 486,6 tis. Kč.

Upravený rozpočet činil **9 198,4 tis. Kč** ve vazbě na skutečné čerpání rozpočtu k 31. 7. 2014.

Za období 1. 1. – 31. 7. 2014 vykazuje odbor městského investora čerpání 100 % upraveného rozpočtu, z toho:

- 505,0 tis. Kč pol. 5154 – za spotřebu elektrické energie k zajištění provozu výtahu u lávky pro pěší v rámci stavby Strahovský tunel, 2. st., a úhradu za spotřebu elektrické energie na veřejné osvětlení u nepředané stavby Vysočanská radiála,
- 5 061,1 tis. Kč pol. 5165 – výdaje za úhradu nájemného za dočasně zabrané plochy při výstavbě MO Myslbekova-Prašný most, MO Prašný most-Špejchar a MO Špejchar-Pelc/Tyrolka,
- 3 632,1 tis. Kč pol. 5171 – za zimní údržbu na komunikacích Vysočanská radiála, MÚK PPO Liberecká a Podjezd Chlumecká. Tato položka také zahrnuje výdaje na údržbu tramvajových tratí na stavbách MO Špejchar-Pelc/Tyrolka, MO Myslbekova-Prašný most a MO Prašný Most-Špejchar v rámci výstavby městského okruhu včetně čištění autobusových zastávek a podchodů.

Upravený rozpočet OMI byl čerpán ve výši **9 198,3 tis. Kč**.

Odboru strategických investic MHMP byl na základě usn. RHMP č. 2086 stanoven rozpočet ve výši **90 486,6 tis. Kč**.

Na základě rozpočtových opatření schválených RHMP byly běžné výdaje v průběhu roku 2014 sníženy o:

- 10 328,0 tis. Kč – převod do kap. 01 (usn. RHMP č. 2026),
- 3 000 tis. Kč – převod do rozpočtu TSK na údržbu Trojského mostu (usn. RHMP č. 2663),
- 24 898 tis. Kč – převod do kap. 01 (usn. RHMP č. 2774),
- 27 150 tis. Kč – převod do roku 2015 (usn. ZHMP č.2/12).

Upravený rozpočet činil **25 110,6 tis. Kč**. Čerpání rozpočtu za rok 2014 v celkové výši **4 689,3 tis. Kč** tvoří především úhrada nákladů za spotřebu elektrické energie u dosud nepředaného objektu správci TSK – čerpací stanice Na Petynce v rámci stavby Strahovský tunel, 2. st., část A. Dále se jedná o nájemné za dočasně zabrané plochy při výstavbě staveb MO Myslbekova-Prašný Most-Špejchar-Pelc/Tyrolka, údržba a úklid stanice metra Hradčanská v rámci stavby MO Prašný Most-Špejchar a náklady na opravu svodidel u stavby Vysočanská radiála.

Na **běžné výdaje PID** pro rok 2014 byl schválen rozpočet ve výši **12 643 122,5 tis. Kč**, z toho na dotace BUS 442 557,9 tis. Kč, výdaje ŽD 554 401,9 tis. Kč, na přívozy 16 670,4 tis. Kč a kompenzace pro Dopravní podnik hl. m. Prahy, a. s., ve výši 11 629 492,3 tis. Kč za zajištění veřejných služeb v přepravě cestujících.

Na základě rozpočtových opatření schválených RHMP (a ZHMP) byl rozpočet na běžné výdaje v průběhu roku 2014 zvýšen o:

- 378 260,9 tis. Kč – kompenzace Dopravnímu podniku hl. m. Prahy, a.s. – z toho závazek z roku 2012 ve výši 321 273,9 tis. Kč a vyúčtování kompenzace dopravce za rok 2013 ve výši 56 987,0 tis. Kč (usn. ZHMP č. 35/4),
- 10 767,4 tis. Kč – úhrada zvýšených nákladů na dopravní obslužnost vyvolaných ve veřejné přepravě osob na území HMP za 4. čtvrtletí 2013 (usn. RHMP č. 385),
- 212 346,6 tis. Kč – účelový neinvestiční transfer ze státního rozpočtu z Ministerstva dopravy určený na úhradu prokazatelné ztráty ze závazku veřejné služby ve veřejné osobní železniční dopravě v roce 2014 (usn. RHMP č. 968),
- 12 029 tis. Kč – převod finančních prostředků na PID-BUS a PID – DP, z toho: 3 072,0 tis. Kč od společnosti EUROPARK SHOPPING CENTER, s.r.o., na financování autobusové linky č. 263 do OC Štěrboholy, 2 894,3 tis. Kč od společnosti DTZ Czech Republic, a.s., na posílení provozu autobusové linky č. 206 do OC Šestka, 829,2 tis. Kč od společnosti DHL na posílení autobusové linky č. 354 na trase Černý Most-Jirny a linky č. 428 na trase Jesenice-Mukařov, 4 615,4 tis. Kč od společnosti Inter IKEA Centre Česká republika, s.r.o., na úhradu prokazatelné ztráty z požadovaných navýšených výkonů linky PID č. 180 na trase Dejvická-Obchodní centrum Zličín a 618,1 tis. Kč od MČ Praha 5 na zajištění dopravní obslužnosti Žvahova autobusovou linkou PID č. 128 (usn. RHMP č. 1593, 1594, 1742, 2892 a 3211),
- 3 300 tis. Kč – na zajištění mzdových nákladů pro vykonávání revizorské činnosti v rámci řešení problematiky bezdomovectví v městské hromadné dopravě (usn. RHMP č. 2800).

Upravený rozpočet neinvestičních výdajů PID činil k 31. 12. 2014 celkem **13 259 826,4 tis. Kč**. Na zvláštní účet pro PID byly zaslány finanční prostředky ve výši 13 259 826,4 tis. Kč, ze kterých byly vyplaceny zálohy pro dopravce PID v celkové výši **13 256 284,8 tis. Kč**, z toho pro BUS 447 411,2 tis. Kč, pro ŽD 558 364 tis. Kč, dotace ze státního rozpočtu ČD 212 346,6 tis. Kč, přívozy 13 595,2 tis. Kč a kompenzace pro DP hl. m. Prahy, a. s., 12 024 567,8 tis. Kč. Nedočerpání zaslanych prostředků ve výši 1 002,2 tis. Kč bylo vykázáno u přívozů, 2 201,5 tis. Kč pro BUS a 337,9 tis. Kč pro ŽD.

Komentář k čerpání rozpočtu PID za rok 2014

Návrh ekonomického zajištění Pražské integrované dopravy na území HMP pro rok 2014 vycházel jednak ze schváleného rozpočtu pro rok 2013 a dále z jeho průběžného dofinancování. V roce 2014 byla objednávka HMP vyrovnána s nastaveným rozpočtem. V průběhu roku došlo k několika rozpočtovým úpravám, které však znamenaly pouze přijetí finančních prostředků z cizích zdrojů (státní rozpočet, rozpočet MČ Praha 5 a malý podíl privátních peněz). V roce 2014 byla řešena zejména dopravní opatření plynoucí z kapacitních požadavků.

Navržená dopravní opatření reflektovala dosažené úspory a v nutných případech se zaměřovala zejména na změnu přepravní kapacity linek. Pro efektivní vynakládání finančních prostředků byla případná kapacitní posílení realizována zvýšením podílu kloubových autobusů bez výrazné nutnosti zvyšovat počty spojů a tím ujetých kilometrů a také snížením výkonů na méně vytížených linkách a jejich převedením na linky s vyšší poptávkou. Rovněž pokračovalo zvyšování podílu nízkokapacitních midibusů na linky s nižší poptávkou. Meziroční nárůst výkonů příměstské dopravy není zásadní, neboť se jedná o pouze o prolongaci, případně o vynucené úpravy dopravních opatření, která byla realizována v průběhu roku, a dále o sezónní posílení, které slouží zejména pro Pražany k uspokojení rekreačních potřeb v přilehlém středočeském regionu.

V roce 2014 se po několika letech poklesů čistých výnosů z jízdného podařilo dosáhnout mírného nárůstu oproti roku 2013. V nákladové oblasti také nedošlo k žádným výrazným výkyvům, které by se projevíly jako neočekávané nepředvídatelné náklady.

V oblasti železniční dopravy došlo v roce 2014 k uzavření desetileté smlouvy přímým zadáním s dopravcem KŽC Doprava, s.r.o., po roční notifikaci ve věstníku EU. Linka S 34 Praha-Čakovice-Praha-Masarykovo nádraží, která byla provozována ve zkušebním provozu, přešla do normálního režimu veřejných služeb a řádná smlouva byla uzavřena na období od 1. 3. 2014 do 9. 12. 2023. Objednávka drážní dopravy od ČD byla prolongována dle jízdních řádů předchozího roku, avšak během plnění došlo k drobným úpravám. Tyto úpravy bylo možno doobjednat z důvodu úspory vyjednané při uzavírání smlouvy na linku S34.

V roce 2014 byl poprvé od začátku platnosti Memoranda příspěvek státu na financování veřejné osobní drážní dopravy na zajištění stabilního financování dopravní obslužnosti veřejnou regionální železniční osobní dopravou uzavřeného mezi Českou republikou, kraji a za účasti Asociace krajů České republiky valorizován a činil 212 346,6 tis. Kč. Spolufinancování regionální drážní osobní dopravy by mělo probíhat podle pravidel stanovených v Memorandu až do roku 2019.

V průběhu projednávání rozpočtu na rok 2014 byly schválené finanční prostředky na zajištění dopravní obslužnosti nastaveny tak, aby bylo možno zajistit bezproblémově potřebný rozsah dopravních výkonů na území HMP tak, že nedošlo k žádným dalším nárokům na rozpočet HMP. Provedené úpravy a dopravní opatření se odehrály v rámci rozpočtovaných finančních prostředků z rozpočtu HMP, nebo byly získány smluvní spoluprací s jinými subjekty. Jedinou výjimkou bylo dofinancování posílení činnosti přepravní kontroly ve vazbě na bezdomovectví v prostředcích MHD, kdy byl tento nový úkol dofinancován přímo z rozpočtu HMP.

Dopravní podnik hl. m. Prahy, a.s. (DP) - plnění smlouvy o veřejných službách s hl. m. Prahou

Ve schváleném rozpočtu na rok 2014 na financování veřejných služeb zajišťovaných DP bylo vyčleněno celkem 11 629 492,3 tis. Kč, určených na krytí čistého finančního dopadu (kompenzace) dopravci. Plánovaná objednávka činila 163 000 vozkm a 20 450 247 tis. místkm.

<i>Plán dopravních výkonů DP na rok 2014</i>		
Plán na rok 2014	přepočtené vozkm	místkm
	v tis.	v tis.
Metro	52 442	9 711 714
El. dráhy	52 071	5 727 810
Autobusy - městské linky	58 487	5 010 723
celkem	163 000	20 450 247

Celková kompenzace obsahovala přiměřený zisk ve výši 534 000 tis. Kč a provozní část kompenzace ve výši 11 095 492,3 tis. Kč. Základní objednávka dopravní obslužnosti zajišťované DP byla stanovena v dodatku č. 9 ke Smlouvě o veřejných službách ve veřejné drážní a městské autobusové dopravě v systému Pražské integrované dopravy na rok 2010 až 2019 ze dne 21. 12. 2009 (dále jen „smlouva“), který byl uzavřen po projednání v RHMP dne 27. 3. 2014.

V průběhu roku došlo k několika rozpočtovým úpravám, které znamenaly rozšíření objednávky veřejných služeb. Jednalo se o spolufinancování linky PID č. 128 Městskou částí Praha 5 (celkem 618 137,70 Kč) a linky PID č. 180 s příspěvkem Inter IKEA Centre Česká republika, s.r.o. Dále došlo ke zvýšení kompenzace na zajištění mzdových nákladů pracovníků přepravní kontroly z důvodu posílení její činnosti v rámci řešení problematiky bezdomovectví v městské hromadné dopravě na území HMP a také na posílení adventního provozu.

Všechny dodatky byly podepsány až po projednání v RHMP (formou informace pro RHMP) v souladu s usnesením RHMP č. 663 ze dne 30. 4. 2013. Po zpracování všech projednaných změn byla celková objednávka dopravních výkonů zvýšena na 163 194 vozkm a 20 469 954 tis. místkm.

Upravený plán dopravních výkonů DP na rok 2014		
Plán na rok 2014	přepočtené vozkm	místkm
	v tis.	v tis.
Metro	52 442	9 714 881
El. dráhy	52 071	5 727 810
Autobusy - městské linky	58 681	5 027 264
celkem	163 194	20 469 954
1. čtvrtletí 2014		
Metro	13 324	2 468 341
El. dráhy	13 161	1 447 693
Autobusy - městské linky	14 639	1 253 989
celkem	41 124	5 170 022
2. čtvrtletí 2014		
Metro	13 257	2 455 856
El. dráhy	13 253	1 457 884
Autobusy - městské linky	14 729	1 261 711
celkem	41 239	5 175 451
3. čtvrtletí 2014		
Metro	12 684	2 349 658
El. dráhy	12 403	1 364 356
Autobusy - městské linky	14 359	1 230 483
celkem	39 446	4 944 497
4. čtvrtletí 2014		
Metro	13 177	2 441 026
El. dráhy	13 253	1 457 878
Autobusy - městské linky	14 954	1 281 081
celkem	41 385	5 179 984

Po započtení všech rozpočtových úprav došlo ke zvýšení kompenzace na částku 11 683 819 916,90 Kč pro rok 2014. Celkové vyplacené zálohy na kompenzaci činily 11 641 369 916,90 Kč, s tím, že 2 550 tis. Kč je záloha na kompenzaci roku 2015 v souladu s usnesením RHMP č. 2800 ze dne 21. 10. 2014.

V průběhu roku 2014 došlo také k vyrovnání vyúčtování za roky 2013 a 2012 ve výši 383 197 931,00 Kč (není zahrnuta v kompenzaci roku 2014 v následující tabulce).

Kompenzace pro DP činí celkem 12 024 567 847,90 Kč.

Plnění dopravních výkonů DP

Všechny trvalé změny v provozu MHD jsou ve smyslu zákonů č. 111/1994 Sb., o silniční dopravě, a č. 266/1994 Sb., o drahách, a podle výše uvedené smlouvy prováděny na základě rozhodnutí nebo souhlasu Odboru dopravních agend MHMP a zadání organizace ROPID. Tímto způsobem byl průběžně upravován plánovaný objem dopravních výkonů vyplývající ze schválených jízdních řádů a objednávky HMP. Do plnění smlouvy se zahrnují i změny v objemu dopravních výkonů vyplývající z dočasných změn tras a parametrů linek MHD.

Metro

Dopravní výkony metra byly v porovnání se smlouvou splněny ve **vozových km na 99,60 %**, v **místových km na 99,65 %**.

V porovnání s rokem 2013 jsou dopravní výkony metra nižší vlivem realizovaných úspor od 2. září 2013 na linkách B a C.

Plnění dopravních výkonů	Plán	Skutečnost	koeficient plnění
	v tis.	v tis.	
Metro (vozkm)	52 442	52 231	0,9960
Metro (místkm)	9 714 881	9 680 677	0,9965

Tramvaje

Dopravní výkony tramvajové dopravy včetně výkonů lanové dráhy na Petřín byly v porovnání se smlouvou splněny v přepočtených **vozových 97,66 %** a **místových km na 97,71 %**. Výluková činnost (především o prázdninách) přinesla zásadní úsporu dopravních výkonů. S ohledem na předpokládanou nižší poptávku ve zkuškovém období měsíce ledna a poloviny června byl omezen provoz tramvají v odpolední špičce pracovního dne a u vybraných linek i o víkendech.

Oproti loňskému roku jsou ujeté vozové i místové km nižší vzhledem k realizovaným úsporným opatřením, ve vozových (nepřepočtených) km i vlivem stále vyššího nasazování vozů 15T oproti roku 2013.

Plnění dopravních výkonů	Plán	Skutečnost	koeficient plnění
	v tis.	v tis.	
El. dráhy (vozkm)	52 071	50 855	0,9766
El. dráhy (místkm)	5 727 810	5 596 482	0,9771

Autobusy

Dopravní výkony pravidelných městských autobusových linek (pásmo P) včetně zvláštní linkové dopravy bez rezervy na objížďky byly v porovnání se smlouvou splněny ve vozových km na 100,31 %, v místových km na 100,04 %. K tomuto překročení došlo i přesto, že ve zkuškovém období (tj. celý leden a polovina června 2014) došlo dočasně na vybraných linkách k omezenému provozu. Rezerva na objížďky pro městské autobusové linky byla čerpána ve vozových km na 38,40 %, v místových km na 39,86 %. **Výkony městských autobusových linek** včetně zvláštní linkové dopravy, náhradní autobusové dopravy a rezervy na objížďky byly splněny ve vozových km na **101,04 %** a v místových km na **101,69 %**.

Oproti roku 2013 jsou ujeté vozové km nižší vzhledem k postupnému mírnému omezování provozu po celý rok a vzhledem k omezení provozu ve zkuškovém období (tj. celý leden

2014 a polovina června 2014). Mírné zvýšení ujetých místových km je způsobeno vyšším nasazováním kloubových vozidel.

Plnění dopravních výkonů	Plán	Skutečnost	koeficient plnění
	v tis.	v tis.	
Autobusy - městské linky (vozkm)	58 681	59 293	1,0104
Autobusy - městské linky (místkm)	5 027 264	5 112 356	1,0169

Náhradní autobusová doprava (NAD)

Zajišťování náhradní autobusové dopravy při opravách a rekonstrukcích tramvajových tratí a tratí metra bylo zajištěno výhradně DP. Plán byl stanoven na základě skutečnosti roku 2013 a podle předloženého plánu výluk na rok 2014. V porovnání s tímto obdobím byly požadavky na celkovou náhradní autobusovou dopravu ve vozových a místových km výrazně nižší.

DP MHD celkem

Dopravní výkony městských linek celkem vč. NAD, byly v porovnání se smlouvou splněny v přepočtených vozových km na 99,50 % a v místových km na 99,61 %.

Plnění dopravních výkonů vozkm	Plán	Skutečnost	koeficient plnění
	v tis.	v tis.	
Metro	52 442	52 231	0,9960
El. dráhy	52 071	50 855	0,9766
Autobusy - městské linky	58 681	59 293	1,0104
celkem	163 194	162 379	0,9950

Plnění dopravních výkonů místkm	Plán	Skutečnost	koeficient plnění
	v tis.	v tis.	
Metro	9 714 881	9 680 677	0,9965
El. dráhy	5 727 810	5 596 482	0,9771
Autobusy - městské linky	5 027 264	5 112 356	1,0169
celkem	20 469 954	20 389 515	0,9961

Vyúčtování kompenzace DP

Výpočet jednotlivých nákladových položek dopravce předložil objednateli v řádném termínu v souladu se Smlouvou.

Vypočtená výše kompenzace v účtovaných skutečných nákladech a výnosech oproti předběžnému odhadu kompenzace (dodatek č. 9) a jeho navýšení (dodatky č. 10 – 13) je nižší o **86 889 tis. Kč**.

Výše uvedená úspora zahrnuje i částku za nižší plnění dopravních výkonů ve výši **28 760 tis. Kč**, kterou žádá DP hl. m. Prahy, a.s., převést jako zálohovou platbu na kompenzaci roku 2015. Tento převod včetně uspořené výkony bude zpracován v dodatku č. 14 Smlouvy na rok 2015.

Úspora kompenzace dle skutečných nákladů a výnosů, ponížena o částku za dopravní výkony, za rok 2014 je oproti předběžnému odhadu kompenzace (dodatek č. 9) a jeho navýšení (dodatky č. 10 – 13) ve výši **58 138 tis. Kč**.

Kompenzace včetně přiměřeného zisku za rok 2014 činila celkem 11 610 060 tis. Kč.

Rok 2014 - údaje v tis. Kč	
NÁKLADY PID 2014 CELKEM	15 021 261
Tržby z jízdného včetně dopravců	4 344 911
<i>Tržby DP (pásmo 0,1,2)</i>	<i>-68 703</i>
<i>Tržby ostatních dopravců</i>	<i>-571 067</i>
Tržby z jízdného bez podílu smluvních dopravců celkem	3 705 141
Ostatní tržby (přirážky k jízdnému, reklama)	298 198
VÝNOSY 2014 CELKEM	4 003 339
<i>Provozní část kompenzace za rok 2014 dle skutečných nákladů a výnosů</i>	<i>11 017 922</i>
<i>Přiměřený zisk</i>	<i>534 000</i>
Celkem kompenzace za rok 2014 dle skutečných nákladů a výnosů	11 551 922
NÁKLADY PID - předběžný odhad	15 039 334
<i>Tržby z jízdného včetně dopravců</i>	<i>4 215 685</i>
<i>Tržby DP (pásmo 0,1,2)</i>	<i>-66 491</i>
<i>Tržby ostatních dopravců</i>	<i>-530 828</i>
<i>Tržby z jízdného bez podílu smluvních dopravců celkem</i>	<i>3 618 366</i>
<i>Ostatní tržby (přirážky k jízdnému, reklama)</i>	<i>325 476</i>
VÝNOSY 2014 CELKEM - předběžný odhad	3 943 842
Předběžný odhad kompenzace (Dodatek č. 9) - provozní část	11 095 492
Navýšení kompenzace (Dodatek č. 10 až 13) - provozní část	9 328
Provozní část kompenzace 2014 celkem (Dodatky č. 9-13)	11 104 820
Přiměřený zisk	534 000
Celkem kompenzace 2014 (vč. přiměřeného zisku) dle platebního kalendáře	11 638 820
Úspora kompenzace dle skutečných nákladů a výnosů za rok 2014	-86 898

DP hl. m. Prahy, a. s., neuplatnil pro vyúčtování kompenzace roku 2014 výpočet dle rizik čl. V., odst. 4 Smlouvy ve znění 4. dodatku a 6. dodatku: „V případě, že se skutečně vyplácená kompenzace dopravce za příslušný kalendářní rok bude lišit od předběžného odhadu kompenzace o více než 1 procento, bude výše skutečně vyplácené kompenzace oproti předběžnému odhadu kompenzace upravena:

- o vliv změny daňových předpisů;
- při podstatné změně ceny nafty nebo trakční energie (o více než 5 procent vůči ceně, která byla podkladem pro výpočet předběžného odhadu kompenzace) bude zvýšena o 50 procent dodatečně vzniklých nákladů nad výši předpokládaných nákladů povýšených o 5 procent; v případě poklesu nákladů bude snížena o 50 procent rozdílu oproti předpokládaným nákladům poníženým o 5 procent;
- o zvýšení nákladů dopravce z důvodu nasazení nových nebo modernizovaných vozidel se souhlasem objednatele;
- o zvýšení nákladů dopravce z důvodu realizace objednatelem vyžadované investice;
- při podstatné změně tržeb od cestujících z jiného důvodu než z důvodu změny tarifu PID ze strany objednatele dle písm. f) níže (o více než 0,5 procenta vůči tržbám, jež byly podkladem pro výpočet předběžného odhadu kompenzace) bude zvýšena o 50 procent výpadku tržeb z odhadované výše tržeb ponížené o 2 procenta, v případě vyššího příjmu bude snížena o 50 procent rozdílu oproti předpokládaným tržbám povýšeným o 2 procenta;
- při změně tarifu PID ze strany objednatele s dopadem na tržby dopravce dle této smlouvy pouze o vliv této změny na celkovou výši tržeb dopravce.“

Vyhodnocení rizik:	
1. Nižší plnění dopravních výkonů 2014	
rok 2014 celkem	
trakce Metro (- 211 tis. vozkm)	-9 292 tis. Kč
trakce Tramvaje (- 1 216 tis. vozkm)	-47 113 tis. Kč
trakce Autobusy (+ 612 tis. vozkm)	27 644 tis. Kč
Částka za nižší dopravní výkony za rok 2014 - převod do roku 2015	-28 760 tis. Kč
(dopravní výkony dle smlouvy 163 194 tis. vozkm, skutečně ujeté 162 379 tis. vozkm)	
2. Nižší skutečné náklady na naftu (čl. V., bod 4b) Smlouvy)	-31 685 tis. Kč
3. Nižší skutečné náklady na energii (čl. V., bod 4b) Smlouvy)	-31 445 tis. Kč
4. Vyšší náklady na odpisy vozů (čl. V., bod 4c) Smlouvy)	144 612 tis. Kč
5. Vyšší náklady Směnečným program (čl. V., bod 4c) Smlouvy)	70 247 tis. Kč
6. Vyšší náklady na odpisy DC (čl. V., bod 4d) Smlouvy)	49 946 tis. Kč
7. Vyšší tržby z jízdného	-34 342 tis. Kč
CELKEM (položka 1 - 7)	138 573 tis. Kč
Shrnutí:	
Úspora celkem (včetně dopravních výkonů)	-126 232 tis. Kč
Překročení celkem	264 805 tis. Kč
Celkem	138 573 tis. Kč
Úspora DV	-28 760 tis. Kč
Vypočtená částka k dofinancování	109 813 tis. Kč
DP hl. m. Prahy, a. s., neuplatňuje pro vyúčtování kompenzace roku 2014 výpočet dle rizik Čl. V, odst. 4 Smlouvy ve znění 4 dodatku „V případě, že se skutečně vyplácená kompenzace dopravce za příslušný kalendářní rok bude lišit od předběžného odhadu kompenzace o více než 1 procento, bude výše skutečně vyplácené kompenzace oproti předběžnému odhadu upravena....“	
1% kompenzace činí	116 388 tis. Kč
Vyúčtování roku 2014 po započtení všech vlivů a smluvních ujednání	0 Kč
Skutečná výše kompenzace za rok 2014 činí	11 610 060 tis. Kč

Ostatní smluvní dopravci PID na území HMP

Výkony dopravců v pásmu P a v pásmu 0 na území HMP (mimo DP – zajištění MHD) činily **16 586 tis. linkových km**. V porovnání s rokem 2013 je meziročně nárůst výkonů o 2,05 %. Srovnání s plánem je problematické, protože výkony příměstských linek na území Prahy musí reagovat na změny vyvolané objednávkou obcí a Středočeského kraje a také na poptávku Pražanů v letním období.

Výkony dopravci PID	2013	2014
1. čtvrtletí	4 049 655,66	4 066 881,15
2. čtvrtletí	4 038 578,63	4 071 582,43
3. čtvrtletí	4 100 971,08	4 203 605,18
4. čtvrtletí	4 063 514,03	4 243 921,47
celkem	16 252 719,40	16 585 990,24

Přehled výkonů ostatní dopravci PID - území HMP (pásmo Pa 0) a vnější pásma					
Čtvrtletí	Pásmo P	Pásmo 0	Území HMP	Vnější pásma	Výkony celkem
1. čtvrtletí	2 109 988,25	1 956 892,90	4 066 881,15	4 631 307,28	8 698 188,44
2. čtvrtletí	2 123 466,08	1 948 116,36	4 071 582,43	4 647 904,28	8 719 486,71
3. čtvrtletí	2 141 620,79	2 061 984,38	4 203 605,18	4 772 354,08	8 975 959,26
4. čtvrtletí	2 136 532,28	2 107 389,20	4 243 921,47	4 656 608,76	8 900 530,23
celkem	8 511 607,39	8 074 382,84	16 585 990,24	18 708 174,40	35 294 164,63

Důvodem mírného meziročního nárůstu je jednak nezbytnost zajištění potřebné kapacity a na příměstských linkách a také provázanost s objednávkou dopravní obslužnosti na území Středočeského kraje jak ze strany Středočeského kraje, tak ze strany obcí. V průběhu širší letní sezóny došlo jako každoročně k zavedení letního provozu, který na příměstských linkách znamená ve většině případů posílení provozu, zejména kvůli obyvatelům Prahy, kteří využívají příměstskou oblast k rekreačním účelům. Vzhledem k příznivému vývoji počasí a mírné zimě byly v roce 2014 sezónní posily drženy až do listopadu a v některých oblastech začaly již v únoru. Naproti tomu v nevytížených lokacích se provoz omezuje.

Na zajištění dopravní obslužnosti objednávané u ostatních dopravců byla vyčleněna podle schváleného rozpočtu § 2221, položka 5213 částka **442 557,9 tis. Kč**. Úpravený rozpočet činil **449 612,6 tis. Kč**.

Úpravy rozpočtu byly provedeny na základě přijetí finančních prostředků od privátních subjektů, které se zúčastňují financování, a také jedna rozpočtová úprava mezi paragrafy ORJ 0329.

Poskytnuté zálohy dopravcům na úhradu prokazatelné ztráty k 31. 12. 2014 činily celkem **447 411,2 tis. Kč**. Nedočerpaný zůstatek činil **2 201,5 tis. Kč** z poskytnuté částky. Nedočerpané finanční prostředky byly vráceny k 31. 12. 2014 na účet HMP.

Všechny schválené rozpočtové úpravy byly zapracovány do příslušných dodatků smluv o závazku veřejné služby ve veřejné linkové dopravě v systému Pražské integrované dopravy na roky 2010 až 2019 uzavřených podle zákona č. 111/1994 Sb., o silniční dopravě, ve znění pozdějších předpisů.

Železniční doprava na území HMP

Výkony železničních dopravců na území HMP činily 4 748,1 tis. vlkm. Výkony všech železničních dopravců byly plněny v souladu se smlouvami. Meziročně došlo k nárůstu v celkové výši 2,74 %. Tento nárůst je dán jednak provozem linky S 34, dále celoročním provozem Pražského motoráčku a drobnými úpravami objednávky od Českých drah vynucené provozem.

Výkony 2014 železniční dopravci					
Dopravce	1.Q celkem	2.Q celkem	3. Q celkem	4. Q celkem	celkem
ČD a.s.	1 132 059,60	1 143 109,60	1 172 479,00	1 142 115,90	4 589 764,10
KŽC Doprava, s.r.o.	35 910,00	39 844,98	42 944,07	39 612,95	158 312,00
Celkem	1 167 969,60	1 182 954,58	1 215 423,07	1 181 728,85	4 748 076,10

Na zajištění dopravní obslužnosti veřejnou drážní osobní dopravou na území HMP bylo vyčleněno z rozpočtu HMP **585 701,9 tis. Kč**. Usnesením rady HMP č. 968 ze dne 13. 5. 2014 k úpravě rozpočtu vlastního hlavního města Prahy v roce 2014 o neinvestiční transfer ze státního rozpočtu z Ministerstva dopravy určený na úhradu prokazatelné ztráty ze závazku veřejné služby ve veřejné železniční osobní dopravě v roce 2014 byl schválen převod kompenzace pro ČD ze státního rozpočtu pro zajištění ZDO na území hl. m. Prahy ve výši **212 346,56 tis. Kč** (ÚZ 27355). Tyto finanční prostředky byly poskytnuty na základě

Memoranda a následné žádosti kraje „Hl. m. Praha“ a měly by být podle přesně stanovených pravidel poskytovány až do roku 2019. Celkem tak bylo pro zajištění železniční dopravy poskytnuto **771 048,46 tis. Kč**.

V říjnu roku 2013 byl zaveden zkušební provoz linky S34. Uzavření smlouvy bylo notifikováno ve věstníku EU jako přímé zadání desetileté smlouvy. Linka S 34 je provozována v relaci Praha-Čakovice-Praha-Masarykovo nádraží a smlouva o veřejných službách byla uzavřena na období od 1. 3. 2014 do 9. 12. 2023.

Nedočerpání finančních z prostředků určených na provoz S 34 bylo generováno úpravou a důslednou kontrolou financování provozu linky S34. Ušetřené finanční prostředky již byly částečně použity na dofinancování potřebných úprav železniční dopravy (celoroční provoz Pražského motoráčku a další drobná dopravní opatření). Celkem tak na zajištění dopravní obslužnosti HMP veřejnou osobní drážní dopravou bylo čerpáno **770 710,56 tis. Kč**, z toho **558 364 tis. Kč** z rozpočtu HMP a **212 346,56 tis. Kč** ze státního rozpočtu. Nedočerpané finanční prostředky ve výši **337,9 tis. Kč** se předpokládají využít na potřebné rozšíření linky AE na letiště v roce 2015.

Přívozy

Provoz přívozů v roce 2014 byl plně rozpočtově zajištěn již ve schváleném rozpočtu na rok 2014. Čerpání v roce 2014 činilo **13 595,2 tis. Kč**. Nižší čerpání položky zapříčinila úsporná dopravně-ekonomická opatření v provozu přívozů, která byla realizována. Položka § 2232, pol. 5213 nebyla plně dočerpána a část těchto finančních prostředků byla využita v rámci převodu mezi jednotlivými paragrafy v ORJ 0329 (usnesením RHMP č. 3099 ze dne 4. 12. 2014 byla snížena o 2 073 tis. Kč, které byly převedeny do rozpočtových prostředků určených na kompenzaci DP na zajištění revizorské činnosti).

Shrnutí roku 2014

Shrnutí je uvedeno pro jednotlivé § běžných výdajů PID v následující tabulce. Zahrnuje všechny výdaje na ZDO v režimu závazku veřejné služby na území HMP.

Čerpání běžných výdajů pro PID - 1. až 4. čtvrtletí 2014									
	§	pol.	Schválený rozpočet	Upravený rozpočet (Kč)	Přijaté dotace k 31.12.2014 v Kč	Poskytnuté dotace skutečnost k 31.12.2014	Zůstatek přijatým dotacím k 31.12.2014	Zůstatek fianačních prostředků k rozpočtovaným dotacím	Koeficient plnění
DP HMP a.s.	2221	5213	11 629 492 300,00	12 024 567 847,90	12 024 567 847,90	12 024 567 847,90	0,00	0,00	1,0000
z toho	kompenzace za			383 197 931,00	383 197 931,00	383 197 931,00	0,00	0,00	1,0000
	2014		11 629 492 300,00	11 641 369 916,90	11 641 369 916,90	11 641 369 916,90	0,00	0,00	1,0000
BUS	2221	5213	442 557 900,00	449 612 568,54	449 612 647,00	447 411 184,76	2 201 462,24	2 201 383,78	0,9951
ŽD	2242	5193	554 401 900,00	558 701 900,00	558 701 900,00	558 363 980,00	337 920,00	337 920,00	0,9994
ŽD ÚZ 27355	2242	5193	0,00	212 346 560,00	212 346 560,00	212 346 560,00	0,00	0,00	1,0000
Přívozy	2232	5213	16 670 400,00	14 597 400,00	14 597 400,00	13 595 168,15	1 002 231,85	1 002 231,85	0,9313
CELKEM			12 643 122 500,00	13 259 826 276,44	13 259 826 354,90	13 256 284 740,81	3 541 614,09	3 541 535,63	0,9997

u DP vyúčtování roků 2012 a 2013 významně zkrlesuje čerpání rozpočtu na rok 2013 proto bylo rozpracováno zvlášť

Rekapitulace k 31.12.2014	
Upravený rozpočet	13 259 826 276,44
Přijaté dotace PID	13 259 826 354,90
Poskytnuté dotace PID	13 256 284 740,81
Zůstatek dotace	3 541 614,09
Přijaté pokuty (vráceno)	51 875,00
Nezaslaná rozpočtovaná dotace	-78,46
Vráceno	3 541 614,09

Odboru rozvoje a financování dopravy MHMP byl na rok 2014 schválen rozpočet ve výši **1 168,4 tis. Kč**. Na základě usn. RHMP č. 1259, 1260, 1261 a 1262 byl odboru RFD MHMP navýšen rozpočet o 500 tis. Kč. Upravený rozpočet ve výši **1 668,4 tis. Kč** vyčerpal odbor v roce 2014 částkou **659,4 tis. Kč** (tj. na 39,52 %). Odbor RFD MHMP použil přidělené finanční prostředky na úhradu právních a poradenských služeb především v souvislosti s přípravou nové koncepce zón placeného stání na území hl. m. Prahy, dále na právní analýzu vhodnosti převodu agend PO ROPID na jiné organizace či společnosti zřízené či založené hl. m. Prahou, a na zpracování monitorovacích zpráv OPPK.

Odboru evidence, správy a využití majetku MHMP byl na rok 2014 schválen rozpočet běžných výdajů ve výši **60 000 tis. Kč** na realizaci protihlukových opatření. Usnesením ZHMP č. 2/12 byl rozpočet snížen o 55 050 tis. Kč v souvislosti s převodem do rozpočtu roku 2015. Upravený rozpočet ve výši **4 950 tis. Kč** byl čerpán ve výši **4 637,9 tis. Kč**, tj. 93,7 % z upraveného rozpočtu. Tyto finanční prostředky byly vynaloženy na provedení pasportizace domů z hlediska odstranění hlukové zátěže.

Odbor evropských fondů MHMP – upravený rozpočet ve výši **52 496,1 tis. Kč** byl čerpán ve výši **52 436 tis. Kč**, tj. 99,89 %.

Do **běžných výdajů kap. 03** je ve skutečnosti zahrnuta také částka 516,8 tis. Kč z finančního vypořádání minulých let, 11,1 tis. Kč za ostatní činnosti jinde neuvedené, 1 tis. Kč za služby peněžním ústavům, a částka 217,5 tis. Kč, která souvisí s finančním vypořádáním neinvestiční dotace poskytnuté hl. m. Praze z rozpočtu SFDI v roce 2013.

Příspěvkové organizace

Technická správa komunikací hl. m. Prahy

Na rok 2014 byl organizaci schválen neinvestiční příspěvek ve výši **77 719,5 tis. Kč**. Na základě usnesení RHMP č. 305 byl v souvislosti s personálním zabezpečením nově připravovaných investičních akcí zvýšen neinvestiční příspěvek o 1 400 tis. Kč. Usnesením RHMP č. 699 ze dne 8. 4. 2014 byl neinvestiční příspěvek v souvislosti s personálním a technickým zajištěním správy zón placeného stání navýšen o 2 140 tis. Kč.

Z upraveného rozpočtu ve výši **81 259,5 tis. Kč** byla organizaci za rok 2014 poskytnuta částka **81 259,5 tis. Kč**, tj. 100 % upraveného příspěvku.

Hospodaření v hlavní činnosti za rok 2014 ukončila organizace **zhoršeným hospodářským výsledkem** ve výši **16 444,6 tis. Kč**, která je o 3 852,8 tis. Kč vyšší proti roku 2013.

Výše ztráty souvisí především s cenovým nárůstem u spotřeby energie a paliv včetně pohonných hmot. Hospodaření organizace je založeno na doplňování zdrojů z doplňkové

činnosti po zdanění. Ztráta je ovlivněna nenaplněním výnosů v částce 19 148,3 tis. Kč. Náklady byly nedočerpány o 3 005,7 tis. Kč. Úsporu osobních nákladů 9 240,6 tis. Kč vyčerpalo překročení nákladů na opravy a služby provozního charakteru a neuplatnitelná část odpočtu DPH. Úspora osobních nákladů se předpokládala z důvodu oddálení zprovoznění střediska DIC. Ostatní náklady odpovídají provozuschopnosti organizace.

Výnosy z vlastní činnosti byly vykázány ve výši 142 203,4 tis. Kč, z toho odměna za správu majetku činila 111 493,4 tis. Kč (100 % UR) a odměna z předpisu nájemného hospodářské činnosti hl. m. Prahy 24 858,6 tis. Kč (113 % UR).

Odměna za správu majetku je inkasována dle smlouvy o zajištění správy majetku uzavřené s hl. m. Prahou v měsíčních splátkách ve výši schváleného čerpání z rozpočtu města. Odměna z předpisu nájemného je účtována na základě skutečně zaúčtovaných předpisů.

Náklady byly čerpány částkou 239 605,5 tis. Kč (98,8 % UR). Z účelových prostředků schválených v celkové výši 5 110 tis. Kč byla použita částka 4 808 tis. Kč, a to na průzkumy pro prognózu rozvoje dopravy v Praze, na informační publikační činnost pro potřeby hl. m. Prahy, na pokračování řešení systému dopravní telematiky, na úkoly dopravní výchovy BESIP a dopravní výchovy dětí a mládeže. Nedočerpané finanční prostředky ve výši 302 tis. Kč vrátí organizace na účet hl. m. Prahy.

Zaměstnanci jsou odměňováni podle § 109, odst. 2 zákona č. 262/2006 Sb. Počet zaměstnanců byl vykázán ve výši 311 přepočtených osob, vyplacené mzdové prostředky včetně odměn činily 115 638 tis. Kč.

V doplňkové činnosti vykázala PO TSK HMP zisk před zdaněním ve výši 24 394,3 tis. Kč. Hlavním zdrojem příjmů jsou smlouvy uzavřené s provozovateli hromadné dopravy k užívání autobusových zastávek.

ROPID (Regionální organizátor pražské integrované dopravy)

Neinvestiční příspěvek na rok 2014 ve výši **61 788,4 tis. Kč** byl zvýšen o 3 678,8 tis. Kč na dofinancování provozu dopravy zdravotně postižených osob (usn. RHMP č. 2081) a o 105 tis. Kč na zvýšení platových tarifů o 3,5 % a zákonných odvodů v souvislosti s nařízením vlády č. 224 ze dne 15. 10. 2014 (usn. RHMP č. 2678). Z upraveného rozpočtu **65 572,2 tis. Kč** byla organizaci poskytnuta částka **65 572,2 tis. Kč**, tj. 100 % z upraveného příspěvku.

Schválený rozpočet účelových prostředků na dopravu zdravotně postižených osob ve výši 27 345,1 tis. Kč nebyl dočerpán o 376,4 tis. Kč z důvodu nižší poptávky po službách v závěru roku. Tyto finanční prostředky budou v rámci finančního vypořádání vráceny na účet hl. m. Prahy. U ostatních nákladů PID došlo proti schválenému rozpočtu 13 453,4 tis. Kč naopak k překročení o 1 514 tis. Kč. Tento rozdíl byl dofinancován z tržeb organizace.

Výnosy byly vykázány ve výši 41 024,2 tis. Kč (tj. 102,7 % ze SR) a náklady byly čerpány částkou 106 214 tis. Kč (tj. 100,7 % ze SR).

Upravený závazný limit na platy ve výši 24 560 tis. Kč byl čerpán na 100 %. Schválený závazný limit počtu 60 přepočtených osob byl splněn na 100 %.

Hospodaření za rok 2014 ukončila organizace **úsporou** ve výši **6,02 tis. Kč**.

Organizace nemá doplňkovou činnost.

Dopravní podnik hl. m. Prahy, a. s.

Dopravnímu podniku hl. m. Prahy, a. s., byla k 31. 12. 2014 poskytnuta neinvestiční dotace z rozpočtu HMP ve funkci kraje na projekty spolufinancované z Operačního programu Praha – Konkurenceschopnost v celkové výši **1 046,3 tis. Kč**. Ve sledovaném období se jednalo o spolufinancování akce č. 29002 OPPK – Výtah Můstek ve výši 92,5 tis. Kč (usn. RHMP č. 507), dále na akci č. 21504 OPPK – RTT Poděbradská 397,8 tis. Kč, na akci č. 21506 OPPK – RTT Evropská 351,5 tis. Kč (usn. ZHMP č. 37/31) a na akci č. 21501 RTT Průběžná-Švehlova 450,5 tis. Kč. Za rok 2014 bylo vykázáno čerpání ve výši **1 046,2 tis. Kč**, tj. 99,99 % upraveného rozpočtu.

Kapitola 04 - Školství, mládež a sport

v tis. Kč

ODBORY	Běžné výdaje						Plnění počtu zaměstnanců a prostředků na platy			
	SR 2014	UR 2014	Skutečnost k 31.12.2014	% plnění UR 2014	Skutečnost k 31.12.2013	Index 2014/2013	Limit prostředků na platy	Skutečnost k 31.12.2014	% plnění	Počet zaměstnanců překročení + neplnění -
Náměstek primátorky hl. m. Prahy Petr Dolínek										
OPPA a OPPK odbor FON	0,0	167 629,5	113 051,2	67,44	233 919,2	0,48	0,0	0,0	0,00	0,0
Radní hl. m. Prahy Ing. Mgr. Irena Ropková										
Odbor ROZ - rezerva prostředků HMP	82 766,3	2 140,0	0,0	0,00	0,0	0,00	0,0	0,0	0,00	0,0
Odbor ROZ - posílení mzdových prostředků pro školy PO	200 000,0	0,0	0,0	0,00	0,0	0,00	0,0	0,0	0,00	0,0
Odbor ROZ - posílení mzdových prostředků pro školy MČ	100 000,0	0,0	0,0	0,00	0,0	0,00	0,0	0,0	0,00	0,0
Odbor ROZ - asistenti pedagoga a kompenzační pomůcky	75 000,0	148,6	0,0	0,00	0,0	0,00	0,0	0,0	0,00	0,0
Odbor ROZ - software, program MÚZO	150,0	101,6	101,5	99,90	99,7	1,02	0,0	0,0	0,00	0,0
Odbor ROZ - nájemné pro MČ	28 000,0	0,0	0,0	0,00	0,0	0,00	0,0	0,0	0,00	0,0
Odbor ROZ - podpora jazykové výuky	30 000,0	0,0	0,0	0,00	0,0	0,00	0,0	0,0	0,00	0,0
Odbor ROZ - rezerva prostředků MŠMT	56 891,0	0,0	0,0	0,00	0,0	0,00	0,0	0,0	0,00	0,0
Mezisoučet ROZ	572 807,3	2 390,2	101,5	4,25	99,7	1,02	0,0	0,0	0,00	0,0
Odbor SCS - právní služby a ostatní činnost	350,0	160,0	80,7	50,44	48,8	1,65	0,0	0,0	0,00	0,0
Odbor SMS - školské akce, konference	800,0	30,0	0,0	0,00	1 564,6	0,00	0,0	0,0	0,00	0,0
Odbor SMS - Schola Pragensis	8 000,0	7 771,0	7 663,2	98,61	7 778,9	0,99	0,0	0,0	0,00	0,0
Odbor SMS - koncepce školství	4 000,0	529,0	470,3	88,90	958,5	0,49	0,0	0,0	0,00	0,0
Odbor SMS - právní služby a poradenská činnost	450,0	159,0	158,3	99,56	221,9	0,71	0,0	0,0	0,00	0,0
Odbor SMS - studie, posudky, pasporthy	4 145,3	135,3	125,0	92,39	197,8	0,63	0,0	0,0	0,00	0,0
Odbor SMS - plán podpory učňov. školství	10 000,0	2 059,6	2 053,6	99,71	3 011,2	0,68	0,0	0,0	0,00	0,0
Odbor SMS - pojištění škol a škol. zařízení	8 784,0	7 434,0	7 433,1	99,99	8 783,7	0,85	0,0	0,0	0,00	0,0
Odbor SMS - opravy a údržba škol	15 000,0	0,0	0,0	0,00	0,0	0,00	0,0	0,0	0,00	0,0
Odbor SMS - Nadační fond Cesta ke vzdělání	1 850,0	1 850,0	1 850,0	100,00	1 850,0	1,00	0,0	0,0	0,00	0,0
Odbor SMS - energetické služby	0,0	741,6	741,6	100,00	862,9	0,86	0,0	0,0	0,00	0,0
Odbor SMS - bezpečnostní příprava dětí předškolního věku	0,0	1 500,0	1 500,0	100,00	2 100,0	0,71	0,0	0,0	0,00	0,0
Mezisoučet SMS	53 029,3	22 209,5	21 995,1	99,03	27 329,5	0,80	0,0	0,0	0,00	0,0
Finanční vypořádání za rok 2013	0,0	2 317,0	2 317,0	100,00	1 849,0	1,25	0,0	0,0	0,00	0,0
OPPA odbor SMS	0,0	2 241,1	1 182,5	52,76	8 010,4	0,15	0,0	0,0	0,00	0,0
Dotace soukromým školám	0,0	1 092 337,8	1 092 264,7	99,99	1 068 338,5	1,02	0,0	0,0	0,00	0,0
Dotace pro školy MČ	4 519 007,0	4 844 588,8	4 844 588,8	100,00	4 567 705,4	1,06	3 491 340,7	3 491 281,5	100,00	-317,6

PŘÍSPĚVKOVÉ ORGANIZACE	Neinvestiční příspěvek						Plnění počtu zaměstnanců a prostředků na platy			
	SR 2014	UR 2014	Skutečnost k 31.12.2014	% plnění UR 2014	Skutečnost k 31.12.2013	Index 2014/2013	Limit prostředků na platy	Skutečnost k 31.12.2014	% plnění	Počet zaměstnanců překročení + neplnění -
ZUŠ Bajkalská	13 259,0	13 869,2	13 869,2	100,00	14 065,9	1,03	10 225,9	10 225,8	100,00	-0,7
ZUŠ Biskupská	11 411,0	12 532,3	12 532,3	100,00	12 129,5	1,03	9 147,2	9 147,2	100,00	-0,4
ZUŠ Marie Podvalové, Cukrovarská	9 306,0	10 783,4	10 783,4	100,00	10 446,0	1,03	8 009,5	8 009,5	100,00	-0,3
ZUŠ Dunická	10 606,0	11 607,3	11 607,3	100,00	11 000,0	1,06	8 246,0	8 246,0	100,00	-0,1
ZUŠ Ratibořická	12 864,0	14 727,0	14 727,0	100,00	13 991,2	1,05	10 770,5	10 770,5	100,00	-0,6
ZUŠ Trhanovské nám.	13 485,0	16 996,5	16 996,5	100,00	14 622,0	1,16	12 002,0	12 002,0	100,00	-5,4
ZUŠ Ilji Hurníka, Slezská	14 132,0	15 486,2	15 486,1	100,00	14 720,3	1,05	11 327,6	11 327,6	100,00	-2,0
ZUŠ Klapkova	16 598,0	18 054,2	18 054,2	100,00	17 344,8	1,04	13 117,0	13 116,5	100,00	-0,4
ZUŠ Učňovská	11 081,0	11 864,0	11 864,0	100,00	11 553,3	1,03	8 699,0	8 699,0	100,00	-0,4
ZUŠ Na Popelce	9 895,0	12 091,1	12 091,1	100,00	11 779,6	1,03	8 156,0	8 156,0	100,00	-0,3
ZUŠ U Dělnického cvičiště	15 399,0	17 016,6	17 016,6	100,00	16 896,0	1,01	11 896,0	11 896,0	100,00	-0,4
ZUŠ U Prosecké školy	14 633,0	15 961,8	15 961,8	100,00	15 576,0	1,02	11 477,5	11 477,5	100,00	-2,7
ZUŠ Nad Alejí	12 437,0	13 768,1	13 768,1	100,00	13 921,0	0,99	9 960,7	9 960,7	100,00	0,0
ZUŠ K Brance	11 843,0	13 572,2	13 572,2	100,00	12 745,4	1,06	9 388,4	9 388,4	100,00	-1,9
ZUŠ Šimáčkova	11 590,0	12 760,7	12 760,7	100,00	12 224,0	1,04	9 228,7	9 119,2	98,81	-0,7
ZUŠ Štefánikova	14 319,0	17 629,7	17 629,7	100,00	16 109,0	1,09	11 665,7	11 665,7	100,00	-0,3
ZUŠ Štítného	3 401,0	4 607,7	4 607,7	100,00	4 321,9	1,07	2 784,2	2 783,2	99,96	-0,3
ZUŠ Taussigova	21 248,0	24 471,3	24 471,3	100,00	23 196,3	1,05	17 079,8	17 079,8	100,00	-1,3
ZUŠ Olešská	12 078,0	13 034,4	13 034,4	100,00	12 549,0	1,04	9 366,2	9 366,2	100,00	-1,0
ZUŠ Voborského, Botevova	22 377,0	24 148,0	24 148,0	100,00	23 533,7	1,03	17 462,2	17 462,2	100,00	-3,0
ZUŠ Charlotty Masarykové, Půlkruhová	11 642,0	12 823,7	12 823,7	100,00	12 079,7	1,06	9 263,8	9 263,8	100,00	-1,9
ZUŠ Křtinská	21 748,0	24 186,7	24 186,7	100,00	22 710,0	1,07	16 495,9	16 495,9	100,00	-1,5
ZUŠ Klementa Slavického, Zderazská	7 139,0	8 054,5	8 054,5	100,00	7 679,6	1,05	5 992,1	5 992,1	100,00	0,0
ZUŠ U Půjčovny	4 827,0	5 413,7	5 413,7	100,00	5 303,0	1,02	3 730,1	3 730,1	100,00	-0,9
ZUŠ Lounských	16 105,0	17 327,1	17 327,1	100,00	17 840,1	0,97	11 937,8	11 937,8	100,00	-0,3
Pražská konzervatoř, Na Rejdišti 1, P-1	96 954,0	106 858,3	106 858,3	100,00	108 507,7	0,98	66 232,1	66 232,1	100,00	-4,0
Taneční konzervatoř, Křižovnická, P-1	28 100,0	30 896,2	30 896,2	100,00	29 620,0	1,04	18 839,8	18 839,8	100,00	-0,5
Konzervatoř DUNCAN CENTRE, P-4	14 354,0	18 264,8	18 264,8	100,00	18 607,0	0,98	8 874,4	8 739,0	98,47	-1,3
VOŠ a Konzervatoř J. Ježka, P-4	65 192,0	72 077,0	72 077,0	100,00	71 211,8	1,01	45 728,5	45 728,5	100,00	-2,8
OA Dušní 7, P-1	25 448,0	26 865,3	26 865,2	100,00	27 637,1	0,97	16 664,9	16 664,9	100,00	-0,2
ČAO E. Beneše, Resslova 8, P-2	37 393,0	38 968,7	38 968,6	100,00	38 767,1	1,01	24 349,5	24 349,5	100,00	-1,5
ČAO Resslova 5, P-2	20 771,0	29 586,4	29 586,4	100,00	23 900,9	1,24	14 657,6	14 657,6	100,00	-0,4
OA Vinohradská 38, P-2	26 876,0	29 095,4	28 669,7	98,54	30 230,7	0,95	18 187,9	18 187,9	100,00	-0,5
OA Kubelíkova 37, P-3	24 261,0	22 945,3	22 945,4	100,00	25 639,0	0,89	13 232,1	13 232,1	100,00	-1,1
OA Svatoslavova 6, P-4	14 720,0	17 667,1	17 667,1	100,00	21 384,3	0,83	5 516,3	5 516,3	100,00	-0,4

PŘÍSPĚVKOVÉ ORGANIZACE	Neinvestiční příspěvek						Plnění počtu zaměstnanců a prostředků na platy			
	SR 2014	UR 2014	Skutečnost k 31.12.2014	% plnění UR 2014	Skutečnost k 31.12.2013	Index 2014/2013	Limit prostředků na platy	Skutečnost k 31.12.2014	% plnění	Počet zaměstnanců překročení + neplnění -
OA Krupkovo nám. 4, P-6	24 226,0	25 003,3	25 003,2	100,00	25 978,4	0,96	14 088,6	14 088,6	100,00	-0,7
OA Holešovice, P-7	23 270,0	22 168,9	22 168,8	100,00	24 718,0	0,90	12 903,2	12 903,0	100,00	-1,6
OA Hovorčovická 1281, P-8	27 003,0	30 909,1	30 909,2	100,00	28 308,0	1,09	17 862,2	17 862,2	100,00	-1,2
OA Heroldovy sady 1, P-10	24 676,0	25 804,4	25 804,4	100,00	26 379,1	0,98	14 803,6	14 803,6	100,00	-1,9
VOŠ a VŠ V. Hollara, Hollar. n., P-3	18 732,0	20 084,1	20 084,1	100,00	19 977,0	1,01	12 147,1	12 147,1	100,00	-0,5
VOŠS a SPŠS, Dušní 17, P-1	21 973,0	24 939,6	24 938,7	100,00	25 921,2	0,96	12 505,4	12 505,4	100,00	-0,7
VOŠ a SPŠ dopravní Masná 18, P-1	39 724,0	43 113,8	43 113,9	100,00	42 330,0	1,02	26 134,6	26 134,6	100,00	-0,8
VOŠ a SPŠ elektro, Na Příkopě 16, P-1	12 458,0	16 984,5	16 984,5	100,00	16 079,2	1,06	12 098,7	12 098,7	100,00	-0,4
VOŠ a SPŠ grafická, Hellichova 22, P-1	29 404,0	32 568,1	32 568,1	100,00	33 034,8	0,99	17 861,8	17 861,8	100,00	-0,5
VOŠ ek. st. a SPŠ potrav., Podskalská 10, P-2	52 299,0	59 769,7	59 769,8	100,00	58 869,9	1,02	33 491,4	33 491,4	100,00	-1,0
VOŠUP a SUPŠ, Žižkovo nám. 1, P-3	35 394,0	38 197,6	38 197,6	100,00	37 196,5	1,03	22 621,7	22 621,7	100,00	0,2
VOŠ informač. služeb, Pacovská 350, P-4	10 855,0	10 193,9	10 193,8	100,00	11 010,0	0,93	10 725,8	10 661,7	99,40	-1,7
VZŠ a SZŠ, Alšovo n., P-1	46 821,0	48 753,9	48 754,0	100,00	48 159,0	1,01	24 620,3	24 620,3	100,00	-2,4
VOŠPg, SPŠPg a gymn., Evropská 33, P-6	39 036,0	44 497,4	44 497,4	100,00	42 033,5	1,06	26 468,1	26 468,1	100,00	-3,7
Karlínská OA a VOŠ ekonomická, P-8	25 976,0	28 983,4	28 983,4	100,00	27 836,0	1,04	16 255,9	16 255,9	100,00	-0,4
VOŠ sociál. právní, Jasmínová 3166, P-10	22 524,0	28 476,0	28 476,0	100,00	24 585,0	1,16	15 068,1	15 068,1	100,00	-2,6
VOŠ a SPŠ oděvní, Jablonského 3, P-7	25 324,0	29 399,4	29 352,2	99,84	27 865,8	1,05	17 327,7	17 327,7	100,00	-2,6
SŠ Náhorní, U Měšťanských škol, P-8	20 963,0	23 846,9	23 846,9	100,00	22 378,0	1,07	14 235,1	14 235,1	100,00	-0,3
SOŠ logist. sl., Učňovská 100, P-9	16 835,0	18 580,0	18 580,1	100,00	18 851,0	0,99	10 635,8	10 635,8	100,00	-1,0
SPŠ na Proseku, Novoborská, P-9	38 233,0	46 393,6	46 359,5	99,93	44 431,2	1,04	21 132,4	21 132,4	100,00	-0,3
SŠ COP-tech.hospod., Poděbradská, P-9	49 400,0	60 250,1	60 250,2	100,00	61 836,3	0,97	28 992,5	28 992,5	100,00	-0,7
SPV Seydlerova 2451, P-5	0,0	1 162,7	1 153,6	99,21	1 403,9	0,82	*	*	*	*
Dětský domov a ŠJ, Smržovská 77, P-9	21 944,0	28 838,8	28 838,7	100,00	27 177,0	1,06	13 107,9	13 107,9	100,00	-0,2
Dětský domov a ŠJ, Narod. hrdinů 2, P-9	26 836,0	31 008,2	31 008,3	100,00	31 649,6	0,98	15 114,8	15 114,8	100,00	-0,1
Školní jídelna, Štefanikova 11, P-5	6 491,0	6 814,9	6 814,9	100,00	7 039,0	0,97	2 753,8	2 753,8	100,00	-1,3
Jazyková škola hl. m. P., Školská 15, P-1	0,0	81,0	81,0	100,00	119,0	0,68	*	*	*	*
DM a ŠJ Neklanova	8 480,0	9 807,5	9 807,5	100,00	9 885,0	0,99	4 932,8	4 932,8	100,00	-1,3
DM a ŠJ Studentská	11 359,0	13 576,5	13 576,5	100,00	12 979,0	1,05	8 086,5	8 086,5	100,00	-0,7
DM a ŠJ Pobřežní	5 334,0	6 835,0	6 835,0	100,00	6 519,0	1,05	3 712,5	3 712,5	100,00	0,0
DM a ŠJ Lovosická	26 001,0	28 993,1	28 993,2	100,00	29 467,0	0,98	13 487,5	13 487,5	100,00	-2,0
Akadem. gymn. Štěpánská	25 978,0	31 980,1	31 980,1	100,00	32 361,3	0,99	17 080,9	17 080,9	100,00	-2,5
Gymnázium Hellichova	35 346,0	41 662,8	41 640,9	99,95	42 075,8	0,99	21 750,4	21 750,4	100,00	0,0
Gymnázium Jindřišská	25 729,0	31 420,8	31 027,5	98,75	30 190,5	1,03	17 211,0	17 211,0	100,00	-1,3
Malostranské gymnázium	22 458,0	24 799,2	24 761,9	99,85	24 955,7	0,99	13 977,9	13 977,9	100,00	-0,2
Gymnázium Truhlářská	21 969,0	27 425,3	27 071,8	98,71	25 889,4	1,05	15 458,5	15 382,0	99,51	-0,3

* Organizace odměňuje dle zákona č. 262/2006 Sb., § 109, odst. 2 a nemá stanovený limit zaměstnanců.

PŘÍSPĚVKOVÉ ORGANIZACE	Neinvestiční příspěvek						Plnění počtu zaměstnanců a prostředků na platy			
	SR 2014	UR 2014	Skutečnost k 31.12.2014	% plnění UR 2014	Skutečnost k 31.12.2013	Index 2014/2013	Limit prostředků na platy	Skutečnost k 31.12.2014	% plnění	Počet zaměstnanců překročení + neplnění -
Gymnázium Botičská	19 629,0	22 253,1	22 253,1	100,00	23 094,1	0,96	13 337,5	13 337,5	100,00	-2,8
Gymnázium Nad Ohradou	23 139,0	28 919,5	28 919,4	100,00	27 173,9	1,06	16 481,9	16 481,9	100,00	-3,3
Gymnázium Sladkovského	23 254,0	25 881,8	25 881,9	100,00	25 396,0	1,02	15 392,5	15 392,5	100,00	-1,4
Gymnázium Ohradní	22 035,0	25 492,9	25 492,9	100,00	27 690,2	0,92	14 616,8	14 616,7	100,00	-1,1
Gymnázium Budějovická	43 941,0	45 051,3	45 051,4	100,00	47 766,5	0,94	25 505,3	25 505,3	100,00	-1,4
Gymnázium Konstantinova	32 539,0	34 128,6	34 128,6	100,00	34 190,0	1,00	19 738,4	19 738,4	100,00	-1,3
Gymnázium Písnická	16 121,0	17 506,9	17 506,9	100,00	17 901,9	0,98	10 251,7	10 251,7	100,00	-0,5
Gymnázium Postupická	30 953,0	34 264,0	34 264,0	100,00	34 789,6	0,98	18 436,5	18 436,5	100,00	-1,9
Gymnázium Na Vítězné pláni	32 074,0	36 469,5	35 994,8	98,70	35 508,7	1,01	22 876,4	22 861,4	99,93	-1,9
Gymnázium Mezi Školami	36 359,0	41 534,2	41 534,3	100,00	41 219,7	1,01	22 103,1	22 103,1	100,00	-3,7
Gymnázium Loučanská	14 935,0	16 810,1	16 810,1	100,00	16 997,2	0,99	9 659,8	9 659,8	100,00	-0,6
Gymnázium Zborovská	25 818,0	31 026,0	31 026,0	100,00	30 027,9	1,03	15 684,7	15 684,7	100,00	-0,1
Gymnázium Nad Kavalírkou	26 739,0	29 080,3	29 080,3	100,00	31 170,9	0,93	16 958,2	16 958,2	100,00	-0,4
Gymnázium Na Zatlance	25 102,0	30 175,8	29 875,8	99,01	28 713,3	1,04	17 592,4	17 592,4	100,00	-2,6
Gymnázium Parlěvo	30 726,0	32 962,1	32 962,1	100,00	32 512,8	1,01	19 406,5	19 406,5	100,00	-1,4
Gymnázium Arabská	33 015,0	39 032,3	39 032,3	100,00	38 443,7	1,02	21 824,6	21 824,6	100,00	-2,4
Gymnázium Nad Alejí	31 447,0	35 107,9	35 107,9	100,00	34 230,0	1,03	20 848,9	20 848,9	100,00	-2,9
Gymnázium Nad Štolou	42 516,0	46 605,9	46 605,9	100,00	45 489,0	1,02	27 887,5	27 887,5	100,00	-2,4
Gymnázium U Libeňského zámku	20 796,0	23 352,1	23 352,1	100,00	22 361,0	1,04	12 212,3	12 212,3	100,00	-2,2
Gymnázium Ústavní	31 439,0	36 289,7	36 289,6	100,00	35 780,2	1,01	20 324,9	20 324,9	100,00	-1,6
Karlínské gymnázium Pernerova	17 743,0	21 004,9	21 004,8	100,00	20 900,9	1,00	12 397,4	12 397,4	100,00	-0,2
Gymnázium Litoměřická	31 597,0	34 039,6	34 039,6	100,00	36 976,4	0,92	19 823,8	19 823,8	100,00	-1,3
Gymnázium Českolipská	29 992,0	33 760,3	33 732,5	99,92	33 721,1	1,00	20 023,1	20 023,1	100,00	-2,2
Gymnázium Chodovická	24 201,0	28 159,7	28 159,6	100,00	27 541,9	1,02	14 713,0	14 713,0	100,00	-0,4
Gymnázium Špitálská	21 525,0	23 645,1	23 645,0	100,00	23 374,9	1,01	13 119,8	13 119,8	100,00	-0,7
Gymnázium nám. 25. března	13 342,0	16 413,4	16 413,4	100,00	16 447,9	1,00	8 643,7	8 643,7	100,00	-0,9
Gymnázium Přípotoční	24 318,0	30 771,8	30 771,7	100,00	31 168,3	0,99	18 165,7	18 165,7	100,00	-0,4
Gymnázium Omská	29 396,0	32 233,3	32 233,3	100,00	31 346,0	1,03	18 829,0	18 829,0	100,00	-0,9
Gymnázium Voděradská	33 336,0	37 638,8	37 638,8	100,00	36 947,2	1,02	21 383,6	21 383,6	100,00	-1,7
Gymnázium M. Horákové	8 613,0	8 756,2	8 756,2	100,00	9 305,0	0,94	4 714,8	4 714,8	100,00	-0,9
Gymnázium a Hudební škola, Komenského	70 394,0	73 139,5	73 139,4	100,00	73 468,0	1,00	44 678,1	44 678,1	100,00	-1,0
PPP Francouzská	14 556,0	16 815,2	16 815,2	100,00	15 797,0	1,06	9 378,2	9 378,2	100,00	-0,2
PPP Lucemburská	11 794,0	13 355,1	13 355,1	100,00	12 733,0	1,05	8 433,6	8 433,6	100,00	0,0
PPP Kupeckého	6 248,0	7 404,5	7 404,5	100,00	7 278,0	1,02	4 633,7	4 633,7	100,00	-0,4
PPP Kuncova	8 910,0	9 982,4	9 982,4	100,00	9 458,0	1,06	5 960,9	5 960,9	100,00	0,0

PŘÍSPĚVKOVÉ ORGANIZACE	Neinvestiční příspěvek						Plnění počtu zaměstnanců a prostředků na platy			
	SR 2014	UR 2014	Skutečnost k 31.12.2014	% plnění UR 2014	Skutečnost k 31.12.2013	Index 2014/2013	Limit prostředků na platy	Skutečnost k 31.12.2014	% plnění	Počet zaměstnanců překročení + neplnění -
PPP Vokovická	5 731,0	6 619,0	6 619,0	100,00	6 104,1	1,08	4 149,1	4 149,1	100,00	-0,1
PPP Glowackého	6 404,0	7 289,6	7 289,5	100,00	7 555,0	0,96	4 395,4	4 395,4	100,00	-0,1
PPP Jabloňová	6 331,0	7 070,8	7 070,8	100,00	6 913,0	1,02	4 684,1	4 684,1	100,00	-0,3
Jedl. ústav ZŠ a SŠ, V pevnosti, P-2	28 888,0	33 056,5	33 056,4	100,00	32 698,3	1,01	20 180,0	20 180,0	100,00	-0,1
Gymnázium, SŠ zr. p., Radlická, P-5	15 470,0	16 792,2	16 792,3	100,00	16 614,7	1,01	9 805,3	9 805,3	100,00	-0,2
ZŠ Zahrádka, U Zásobní zahrady, P-3	7 321,0	7 928,1	7 928,1	100,00	7 681,0	1,03	5 163,5	5 163,5	100,00	-0,1
MŠ spec., Na Lysinách, P-4	5 891,0	6 680,0	6 680,0	100,00	6 532,0	1,02	4 209,5	4 209,5	100,00	0,0
MŠ spec. Sluničko, Deylova, P-5	9 404,0	12 051,7	12 051,7	100,00	11 193,0	1,08	7 864,8	7 864,8	100,00	-1,0
ZŠ spec., Roosveltova, P-6	18 407,0	19 938,5	19 938,5	100,00	19 691,0	1,01	13 030,9	13 030,9	100,00	-0,8
MŠ spec., Štíbrova, P-8	12 444,0	16 862,2	16 862,1	100,00	15 627,5	1,08	10 563,1	10 563,1	100,00	-0,9
MŠ spec., Drahaňská, P-8	9 241,0	10 138,4	10 138,4	100,00	10 160,0	1,00	5 891,9	5 891,9	100,00	0,2
SŠ, ZŠ, MŠ Herforta, Josefská, P-1	11 474,0	12 227,0	12 227,0	100,00	12 022,0	1,02	7 910,4	7 910,4	100,00	-0,5
Gymn., ZŠ, MŠ sluch. p., Ječná, P-2	26 515,0	30 065,9	30 065,9	100,00	28 786,0	1,04	17 936,6	17 936,6	100,00	0,0
ZŠ zrak. p., nám. Míru, P-2	20 674,0	23 697,2	23 697,2	100,00	22 276,0	1,06	13 567,7	13 567,7	100,00	0,0
ZŠ, MŠ VFN, Ke Karlovu, P-2	5 521,0	5 898,3	5 898,4	100,00	5 775,0	1,02	3 994,9	3 994,9	100,00	-0,2
ZŠ, SŠ waldorfská, Křejského, P-4	12 439,0	18 231,3	17 705,1	97,11	16 205,4	1,09	9 841,3	9 841,3	100,00	-0,4
ZŠ, Boleslavova, P-4	8 390,0	10 158,5	10 158,5	100,00	10 187,0	1,00	5 893,8	5 893,8	100,00	-0,4
SŠ A. Klara, Vídeňská, P-4	48 497,0	55 877,4	55 877,4	100,00	51 376,4	1,09	32 127,3	32 127,3	100,00	-9,0
ZŠ, MŠ při TN, Vídeňská, P-4	11 828,0	12 345,4	12 345,4	100,00	12 300,0	1,00	8 271,6	8 271,6	100,00	-0,6
ZŠ, MŠ při FN Motol, V Úvalu, P-5	11 663,0	11 747,0	11 747,0	100,00	11 964,0	0,98	7 849,3	7 849,3	100,00	-0,8
SŠ, ZŠ, MŠ sluch. p., Výmolova, P-5	24 640,0	30 772,3	30 616,4	99,49	31 233,5	0,98	17 826,2	17 826,2	100,00	0,0
ZŠ se spec. por. chov., Na Zličově, P-5	29 442,0	35 960,6	35 960,6	100,00	34 194,3	1,05	23 443,0	23 443,0	100,00	-1,2
ZŠ se spec. por. uč., U Boroviček, P-6	13 145,0	15 723,9	15 723,9	100,00	14 658,0	1,07	9 094,2	9 094,2	100,00	0,0
ZŠ log., ZŠ prak., Libčická, P-8	19 544,0	24 232,8	24 232,8	100,00	23 035,0	1,05	13 928,5	13 928,5	100,00	-0,7
ZŠ, MŠ, Za Invalidovnou, P-8	11 721,0	14 027,8	14 026,9	99,99	12 975,2	1,08	8 710,3	8 710,3	100,00	-3,0
ZŠ, MŠ Nem. Bulovka, Budínova, P-8	10 015,0	10 460,4	10 460,4	100,00	10 584,0	0,99	6 629,4	6 629,4	100,00	-0,4
ZŠ při Psych. nem., Ústavní, P-8	7 267,0	8 404,6	8 404,7	100,00	7 929,0	1,06	5 074,6	5 074,6	100,00	-0,2
SŠ, ZŠ, MŠ, Chotouňská, P-10	20 261,0	21 988,3	21 962,2	99,88	22 738,6	0,97	14 107,9	14 107,9	100,00	-1,3
ZŠ, MŠ, Moskevská, P-10	14 204,0	16 746,6	16 746,6	100,00	15 332,4	1,09	9 083,1	9 083,1	100,00	0,2
ZŠ spec., ZŠ pr., Starostrašnická, P-10	10 151,0	11 719,4	11 719,4	100,00	11 132,0	1,05	7 704,2	7 704,2	100,00	-0,8
ZŠ a Prak. šk., Vinohradská, P-2	16 078,0	17 596,2	17 596,2	100,00	17 354,6	1,01	10 183,0	10 183,0	100,00	-0,2
ZŠ prak., ZŠ spec., Ružinovská, P-4	14 464,0	19 048,3	19 048,3	100,00	17 374,0	1,10	11 533,5	11 533,5	100,00	-0,4
ZŠ prak., Prakt. šk., Kupeckého, P-4	23 015,0	26 495,3	26 495,3	100,00	25 319,0	1,05	14 145,2	14 145,2	100,00	-0,1
ZŠ prak., ZŠ spec., Pod radnicí, P-5	11 254,0	12 773,6	12 773,6	100,00	12 399,0	1,03	8 109,8	8 109,8	100,00	-1,2
ZŠ prakt., nám. Osvoboditelů, P-5	4 809,0	4 682,1	4 682,1	100,00	4 863,0	0,96	2 888,6	2 888,6	100,00	-0,3

PŘÍSPĚVKOVÉ ORGANIZACE	Neinvestiční příspěvek						Plnění počtu zaměstnanců a prostředků na platy			
	SR 2014	UR 2014	Skutečnost k 31.12.2014	% plnění UR 2014	Skutečnost k 31.12.2013	Index 2014/2013	Limit prostředků na platy	Skutečnost k 31.12.2014	% plnění	Počet zaměstnanců překročení + neplnění -
ZŠ prak., ZŠ spec., Trávníčkova, P-5	17 226,0	22 243,7	22 243,7	100,00	21 116,0	1,05	14 630,4	14 630,4	100,00	-1,3
ZŠ prakt., Vokovická, P-6	9 950,0	11 674,5	11 674,5	100,00	11 548,6	1,01	6 476,9	6 476,9	100,00	-1,4
ZŠ Tolerance, Mochovská, P-9	18 207,0	20 196,3	20 196,2	100,00	19 866,0	1,02	12 597,3	12 597,3	100,00	-2,1
MŠ sp., ZŠ pr., ZŠ sp., Bártlova, P-9	17 169,0	20 834,8	20 834,8	100,00	20 547,0	1,01	12 656,7	12 656,7	100,00	-3,6
ZŠ, Vachkova, P-10	9 425,0	11 278,3	11 278,3	100,00	10 428,0	1,08	7 248,9	7 248,9	100,00	-0,4
ZŠ, Práčská, P-10	7 846,0	9 855,3	9 855,3	100,00	9 046,0	1,09	5 976,9	5 976,9	100,00	-0,5
SPŠ sděl. tech., Panská, P-1	43 791,0	44 700,3	44 700,3	100,00	47 159,7	0,95	27 997,5	27 997,5	100,00	-2,0
VOŠ a SUŠ um. řem., U Půjčovny, P-1	11 554,0	18 257,9	18 258,0	100,00	16 111,0	1,13	10 697,2	10 658,0	99,63	-1,3
MSS chem., Křemencova, P-1	20 586,0	24 390,5	24 390,5	100,00	23 735,8	1,03	13 955,5	13 955,5	100,00	-1,3
SPŠ stroj., Betlémská, P-1	14 660,0	23 913,9	23 179,7	96,93	21 465,9	1,08	11 202,2	11 202,2	100,00	-0,4
SPŠ elektrotech., Ječná, P-2	31 002,0	34 993,7	34 993,8	100,00	34 314,7	1,02	20 612,5	20 612,5	100,00	-0,2
SŠ waldorfské lyceum, Křejského, P-4	6 654,0	8 620,5	8 620,5	100,00	9 334,9	0,92	4 125,9	4 125,9	100,00	-0,8
SPŠ stav., J. Gočára, P-4	32 788,0	33 771,0	33 771,0	100,00	33 229,7	1,02	18 717,4	18 717,4	100,00	-1,3
SZŠ a VZŠ, 5. května, P-4	56 859,0	59 308,2	59 308,2	100,00	56 790,1	1,04	36 779,8	36 779,8	100,00	-3,0
Smíchovská SPŠ, Preslova, P-5	31 523,0	36 519,3	36 518,6	100,00	33 894,9	1,08	19 743,8	19 743,8	100,00	-0,5
STŠ hl. m. Prahy, Radlická, P-5	37 990,0	39 974,7	39 974,7	100,00	41 718,0	0,96	17 185,9	17 185,9	100,00	-1,9
SPŠ zeměměř., Pod Tábořem, P-9	12 529,0	14 563,3	14 563,3	100,00	16 389,4	0,89	8 720,1	8 713,2	99,92	4,3
SPŠ elektro., V Úžlabině, P-10	21 167,0	28 400,0	28 399,9	100,00	29 871,9	0,95	16 284,0	16 284,0	100,00	-3,5
SPŠ Na Třebešíně, P-10	40 148,0	52 367,7	52 367,2	100,00	55 780,0	0,94	27 811,8	27 789,2	99,92	-0,9
SHŠ Vršovická, P-10	31 616,0	34 314,8	34 314,9	100,00	34 615,0	0,99	20 041,3	20 041,3	100,00	-0,6
SZŠ Ruská, P-10	36 846,0	42 780,6	42 780,6	100,00	42 962,0	1,00	24 625,3	24 625,3	100,00	-2,1
SOU obch., Belgická, P-2	27 548,0	27 044,6	27 044,6	100,00	30 379,1	0,89	15 992,0	15 992,0	100,00	0,0
OU a PŠ, Vratislavova, P-2	18 048,0	22 941,8	22 941,8	100,00	29 582,0	0,78	10 920,7	10 920,7	100,00	-0,2
SOU Ohradní, P-4	29 631,0	39 654,6	39 654,6	100,00	32 949,0	1,20	19 003,4	19 003,4	100,00	-0,1
SŠ techn., Zelený pruh, P-4	64 563,0	99 068,0	99 067,9	100,00	90 891,0	1,09	52 206,4	52 165,0	99,92	0,0
SOU potr., Libušská, P-4	13 458,0	15 051,6	15 051,6	100,00	15 761,0	0,95	8 837,7	8 837,7	100,00	0,0
SŠ uměl. a řemesl., Nový Zlíchov, P-5	34 509,0	44 163,4	43 023,6	97,42	40 854,0	1,05	23 553,6	23 553,6	100,00	-1,9
SOŠ a SOU, Drtinova, P-5	20 467,0	21 687,4	21 687,5	100,00	23 633,0	0,92	13 685,2	13 685,2	100,00	-0,7
SŠ dostih. sportu, U Závodiště, P-5	15 524,0	22 370,9	22 310,8	99,73	19 519,0	1,14	9 400,6	9 400,6	100,00	-1,0
SOU Praha-Radotín, Pod Klapicí, P-5	18 561,0	21 705,2	21 705,2	100,00	20 790,0	1,04	11 388,9	11 388,9	100,00	-0,2
SOŠ civ. letectví, K Letišti, P-6	21 685,0	25 948,9	25 948,9	100,00	24 494,0	1,06	13 662,7	13 662,7	100,00	-1,2
OU a PŠ, Chabařovická, P-8	21 180,0	27 478,0	27 478,0	100,00	26 153,0	1,05	13 984,3	13 984,3	100,00	0,0
SOU kadeř., Karlínské nám., P-8	21 054,0	22 300,1	22 300,1	100,00	21 995,0	1,01	14 008,9	14 008,9	100,00	-2,4
SOŠ staveb. a zahr., Učňovská, P-9	101 983,0	119 880,5	119 828,4	99,96	108 434,1	1,11	60 181,5	60 181,5	100,00	-5,6
VOŠ a SŠ slab. eltech., Novovysočanská, P-9	23 129,0	33 588,5	33 083,9	98,50	27 726,2	1,19	16 844,5	16 841,7	99,98	-2,0

PŘÍSPĚVKOVÉ ORGANIZACE	Neinvestiční příspěvek						Plnění počtu zaměstnanců a prostředků na platy			
	SR 2014	UR 2014	Skutečnost k 31.12.2014	% plnění UR 2014	Skutečnost k 31.12.2013	Index 2014/2013	Limit prostředků na platy	Skutečnost k 31.12.2014	% plnění	Počet zaměstnanců překročení + neplnění -
SOU služeb, Novovysočanská, P-9	31 740,0	37 638,7	37 638,6	100,00	34 256,0	1,10	18 610,6	18 610,6	100,00	0,0
SOU ob.a sl. už., Za Černým mostem, P-9	56 120,0	60 554,8	60 554,9	100,00	59 426,0	1,02	33 617,5	33 617,5	100,00	-0,5
SOŠ pro adm. EU, Lipí, P-9	51 853,0	55 745,7	55 745,6	100,00	59 771,9	0,93	29 991,3	29 991,3	100,00	-1,5
SOŠ a SOU Praha-Čakovice, Ke Stádionu, P-9	30 737,0	33 052,0	33 051,9	100,00	32 864,0	1,01	18 314,8	18 314,8	100,00	-3,4
SOU U Krbu, P-10	39 032,0	39 604,9	39 604,8	100,00	41 634,0	0,95	21 994,6	21 994,6	100,00	-1,3
SŠ eltech. a stroj., Jesenická, P-10	40 634,0	44 040,0	44 039,9	100,00	46 388,1	0,95	21 471,0	21 471,0	100,00	-1,1
SOŠ a SOU Weilova, P-10	61 307,0	70 694,9	70 571,1	99,82	72 239,2	0,98	38 148,4	38 017,5	99,66	-3,8
Mezisoučet příspěvkové organizace	4 193 927,0	4 810 880,3	4 805 429,8	99,89	4 732 699,2	1,02	2 768 103,6	2 767 457,5	99,98	197,4
OSTATNÍ - GRANTY	Běžné výdaje						Plnění počtu zaměstnanců a prostředků na platy			
	SR 2014	UR 2014	Skutečnost k 31.12.2014	% plnění UR 2014	Skutečnost k 31.12.2013	Index 2014/2013	Limit prostředků na platy	Skutečnost k 31.12.2014	% plnění	Počet zaměstnanců překročení + neplnění -
Odbor SMS - granty podpora vzdělávání	20 000,0	194,3	194,0	99,85	930,0	0,21	0,0	0,0	0,00	0,0
Mezisoučet ostatní	20 000,0	194,3	194,0	99,85	930,0	0,21	0,0	0,0	0,00	0,0
PŘÍSPĚVKOVÉ ORGANIZACE	Neinvestiční příspěvek						Plnění počtu zaměstnanců a prostředků na platy			
	SR 2014	UR 2014	Skutečnost k 31.12.2014	% plnění UR 2014	Skutečnost k 31.12.2013	Index 2014/2013	Limit prostředků na platy	Skutečnost k 31.12.2014	% plnění	Počet zaměstnanců překročení + neplnění -
Radní hl. m. Prahy Hana Nováková										
DDM Na Balkáně	8 082,0	13 852,5	13 852,5	100,00	13 201,5	1,05	6 637,4	6 637,4	100,00	-3,9
DDM Slezská	11 126,0	14 378,2	14 378,2	100,00	13 024,8	1,10	6 180,0	6 180,0	100,00	-0,2
DDM Spirála, Přemyslská	8 196,0	12 317,6	12 317,6	100,00	10 434,0	1,18	5 370,0	5 370,0	100,00	0,0
DDM Rohová	4 591,0	5 129,0	5 129,0	100,00	4 931,0	1,04	2 553,0	2 553,0	100,00	-0,2
DDM Šimáčková	7 892,0	11 081,1	11 081,1	100,00	10 626,5	1,04	5 005,0	5 005,0	100,00	0,0
DDM Štefánikova	7 448,0	10 316,8	10 316,8	100,00	9 869,0	1,05	4 811,6	4 811,6	100,00	0,0
DDM Šalounova	8 766,0	10 991,7	10 991,7	100,00	10 833,0	1,01	5 641,0	5 641,0	100,00	-0,1
DDM Měšická	8 411,0	10 815,4	10 815,4	100,00	10 350,0	1,04	5 588,0	5 588,0	100,00	0,0
DDM Monet, Herrmannova	9 582,0	12 008,2	12 008,2	100,00	11 557,3	1,04	5 455,8	5 455,8	100,00	-0,3
Dům UM Pod Strašnickou vinicí	10 396,0	15 899,2	15 899,1	100,00	15 236,0	1,04	6 787,6	6 787,6	100,00	0,0
Hobby centrum, Bartáková	12 680,0	16 199,3	16 199,3	100,00	17 581,0	0,92	7 959,0	7 959,0	100,00	-1,3
DDM hl. m. Prahy, Karlínské nám.	44 123,2	56 429,0	56 429,0	100,00	53 463,5	1,06	33 142,7	33 142,7	100,00	-1,6
DDM U Boroviček	7 522,0	10 366,3	10 366,3	100,00	9 447,4	1,10	5 102,6	5 102,6	100,00	-0,6
Mezisoučet příspěvkové organizace	148 815,2	199 784,3	199 784,2	100,00	190 555,0	1,05	100 233,7	100 233,7	100,00	-8,2

OSTATNÍ - GRANTY	Běžné výdaje						Plnění počtu zaměstnanců a prostředků na platy			
	SR 2014	UR 2014	Skutečnost k 31.12.2014	% plnění UR 2014	Skutečnost k 31.12.2013	Index 2014/2013	Limit prostředků na platy	Skutečnost k 31.12.2014	% plnění	Počet zaměstnanců překročení + neplnění -
Odbor SMS - granty volný čas dětí a mládeže	25 000,0	16 772,4	16 489,2	98,31	16 531,5	1,00	0,0	0,0	0,00	0,0
Odbor SMS - partnerství využití volného času dětí a mládeže	1 000,0	969,1	949,0	97,93	240,0	3,95	0,0	0,0	0,00	0,0
Odbor SMS - granty tělovýchova a sport	280 000,0	272 813,8	269 014,0	98,61	238 378,4	1,13	0,0	0,0	0,00	0,0
Odbor SMS - partnerství tělových. a sport	30 000,0	30 280,0	30 180,0	99,67	29 750,0	1,01	0,0	0,0	0,00	0,0
Mezisoučet ostatní	336 000,0	320 835,3	316 632,2	98,69	284 899,9	1,11	0,0	0,0	0,00	0,0
BĚŽNÉ VÝDAJE CELKEM vlastního hospodaření hl. m. Prahy	9 843 935,8	11 465 568,1	11 397 621,7	99,41	11 116 384,6	1,03				
BĚŽNÉ VÝDAJE - MČ	1 793 579,8	2 363 174,2	2 151 079,2	91,02	2 002 118,4	1,07				
BĚŽNÉ VÝDAJE CELKEM	11 637 515,6	13 828 742,3	13 548 700,9	97,97	13 118 503,0	1,03				

KAPITOLA 04 - ŠKOLSTVÍ, MLÁDEŽ A SPORT

Běžné výdaje

V roce 2014 byly zdrojem financování kapitoly 04 – Školství, mládež a sport prostředky z rozpočtu hl. m. Prahy a ze státního rozpočtu poskytované z Ministerstva školství, mládeže a tělovýchovy ČR, Ministerstva kultury ČR, Ministerstva zdravotnictví ČR, Ministerstva práce a sociálních věcí a Ministerstva financí ČR.

Schválený rozpočet běžných výdajů pro rok 2014 činil **9 843 935,8 tis. Kč**. Upravený rozpočet běžných výdajů k 31. 12. 2014 činil 11 465 568,1 tis. Kč, z toho:

- prostředky z MŠMT ČR ve výši 9 601 751,9 tis. Kč,
- prostředky z MK ČR ve výši 245,0 tis. Kč,
- prostředky z MZ ČR ve výši 95,0 tis. Kč,
- prostředky z MF ČR ve výši 1 433,5 tis. Kč,
- provozní výdaje z rozpočtu HMP ve výši 1 654 576,0 tis. Kč,
- prostředky MPSV ČR a podíl HMP (OPPA a OPPK) ve výši 205 149,7 tis. Kč,
- finanční vypořádání za rok 2013 ve výši 2 317,0 tis. Kč.

K 31. 12. 2014 byla čerpána neinvestiční dotace ze státního rozpočtu MŠMT ČR v kapitole 04 ve výši 9 601 678,9 tis. Kč, což představuje 99,99 % upraveného rozpočtu.

Dotace na vzdělávání poskytnutá z MŠMT:

1. pro školy a školská zařízení, jejichž zřizovatelem je hl. m. Praha a MČ:

	v Kč
• Rozvojový program na podporu škol, které realizují inkusivní vzdělávání a vzdělávání žáků se znevýhodněním v roce 2014 (UZ 33 018)	1 673 551
• Program státní podpory práce s dětmi a mládeží pro nestátní neziskové organizace na léta 2011 - 2015 (UZ 33 023)	379 000
• Bezplatná výuka českého jazyka přizpůsobená potřebám žáků – cizinců z tzv. třetích zemí (UZ 33 024)	5 560 562
• Kompenzační učební pomůcky pro žáky se zdravotním postižením v roce 2014 (UZ 33 025)	786 000
• Program Pirna v roce 2014 (UZ 33 033)	90 000
• Podpora organizace a ukončování středního vzdělávání maturitní zkouškou na vybraných školách v podzimním zkušebním období (UZ 33 034)	1 627 510
• Zajištění činnosti česko-francouzských tříd s výukou vybraných předmětů ve francouzském jazyce na Gymnáziu Jana Nerudy, škole hlavního města Prahy, Hellichova 3, Praha 1, v roce 2013 (UZ 33 035)	48 000
• Excellence středních škol 2013 (UZ 33 038)	1 714 037
• Vybavení školských poradenských zařízení diagnostickými nástroji v roce 2014 (UZ 33 040)	282 000
• Podpora dalšího vzdělávání učitelů odborných předmětů a praktického vyučování v prostředí reálné praxe v roce 2014 (UZ 33 042)	247 528

• Podpora implementace etické výchovy do vzdělávání v základních školách a v nižších ročnících víceletých gymnáziích v roce 2014 (UZ 33 043)	110 200
• Podpora logopedické prevence v předškolním vzdělávání v roce 2014 (UZ 33 044)	517 624
• Podpora výuky vzdělávacího oboru Další cizí jazyk Rámcového vzdělávacího programu pro základní vzdělávání v roce 2014 (UZ 33 047)	2 171 300
• Podpora odborného vzdělávání v roce 2014 (UZ 33 049)	18 384 000
• Podpora školních psychologů a školních speciálních pedagogů ve školách a metodiků - specialistů ve školských poradenských zařízeních (UZ 33 050)	4 711 905
• Zvýšení platů pedagogických pracovníků RgŠ (UZ 33 051)	16 059 842
• Zvýšení platů pracovníků RgŠ (UZ 33 052)	47 672 358
• Prevence rizikového chování (UZ 33 163, UZ 33 122)	799 800
• Dotace pro soukromé školy (UZ 33 155)	1 086 869 000
• Podpora sociálně znevýhodněných romských žáků SŠ a studentů VOŠ na období leden - červen 2014 (UZ 33 160)	161 000
• Soutěže a přehlídky na rok 2014 (UZ 33 166)	1 935 000
• Zajištění ubytování španělských lektorů, kteří působí na Gymnáziu, Praha 4, Budějovická 680 - rok 2014 (UZ 33 192)	54 000
• Asistenti pedagoga – zdravotně postižení (UZ 33 215)	4 947 797
• Podpora integrace cizinců na území ČR (UZ 33 246)	187 921
• Jazyková cena Label	200 000
• Podpora vzdělávání v jazycích národnostních menšin a multikulturní výchovy v roce 2014 (UZ 33 339)	442 000
• Přímé náklady na vzdělávání (UZ 33 353)	8 395 863 000
• Dotace pro sportovní gymnázia (UZ 33 354)	4 736 100
• Zajištění bezplatné přípravy k začlenění do základního vzdělávání dětí osob se státní příslušností jiného členského státu Evropské unie (UZ 33 435)	386 200
• Asistent pedagoga – sociální znevýhodnění (UZ 33 457)	7 571 511
Celkem	9 606 188 746

2. vrácení nevyčerpaných finančních prostředků v průběhu roku 2014:

v Kč

• Rozvojový program na podporu škol, které realizují inklusivní vzdělávání a vzdělávání žáků se znevýhodněním v roce 2014 (UZ 33 018)	67 635,00
• Program státní podpory práce s dětmi a mládeží pro nestátní neziskové organizace na léta 2011 - 2015 (UZ 33 023)	30 000,00
• Bezplatná výuka českého jazyka přizpůsobená potřebám žáků – cizinců z tzv. třetích zemí (UZ 33 024)	101 051,00
• Kompenzační učební pomůcky pro žáky se zdravotním postižením v roce 2014 (UZ 33 025)	2 211,00
• Podpora organizace a ukončování středního vzdělávání maturitní zkouškou na vybraných školách v podzimním zkušebním období (UZ 33 034)	19 434,00
• Excellence středních škol 2013 (UZ 33 038)	8 102,00
• Vybavení školských poradenských zařízení diagnostickými nástroji v roce 2014 (UZ 33 040)	12 000,00

• Podpora logopedické prevence v předškolním vzdělávání v roce 2014 (UZ 33 044)	14 012,00
• Podpora výuky vzdělávacího oboru Další cizí jazyk Rámcového vzdělávacího programu pro základní vzdělávání v roce 2014 (UZ 33 047)	5 900,00
• Podpora odborného vzdělávání v roce 2014 (UZ 33 049)	1 677 041,00
• Podpora školních psychologů a školních speciálních pedagogů ve školách a metodiků - specialistů ve školských poradenských zařízeních (UZ 33 050)	311 834,80
• Prevence rizikového chování (UZ 33 163, UZ 33 122)	2 200,00
• Asistenti pedagoga – zdravotně postižení (UZ 33 215)	299 899,50
• Podpora integrace cizinců na území ČR (UZ 33 246)	15 662,00
• Zajištění bezplatné přípravy k začlenění do základního vzdělávání dětí osob se státní příslušností jiného členského státu Evropské unie (UZ 33 435)	16 200,00
• Asistent pedagoga – sociální znevýhodnění (UZ 33 457)	587 808,21
Celkem	3 170 990,51

Celkem upravený rozpočet - zřizovatel hl. m. Praha a MČ

9 603 017 700 Kč

Dotace na vzdělávání poskytnutá z MZ:

- účelový transfer na projekt „Vyrovňování příležitostí pro občany se zdravotním postižením“ (UZ 35 047) ve výši **60 tis. Kč** s určením pro Střední školu, Základní školu a Mateřskou škola, Praha 5, Výmolova 169,
- účelový transfer na projekt „Vyrovňování příležitostí pro občany se zdravotním postižením“ (UZ 35 047) ve výši **35 tis. Kč** s určením pro Jedličkův ústav a Mateřská škola a Základní škola a Střední škola.

Dotace na vzdělávání poskytnutá z MK:

- účelový transfer na program „Podpora pro památky UNESCO“ ve výši **115 tis. Kč** s určením pro Obchodní akademii Holešovice (Jablonského 3/333, 170 00 Praha 7),
- účelový transfer na projekt „AKCE! – filmová laboratoř pro neslyšící děti“ ve výši **60 tis. Kč** s určením pro Střední školu, Základní školu a Mateřskou školu, Výmolova 169, Praha 5,
- účelový transfer pro Dům dětí a mládeže Praha 8 – Spirála (Přemyslská 1102, Praha 8) na projekt „Pražské poetické setkání + Pražský kalich“ ve výši **30,0 tis. Kč**,
- účelový neinvestiční transfer na program „Podpora zahraničních kontaktů v oblasti neprofesionálních uměleckých aktivit“ ve výši **40,0 tis. Kč** s určením pro Základní uměleckou školu Jižní Město, Praha 4, Křtinská 673,

Dotace na vzdělávání poskytnutá z MF:

- účelový transfer určený na financování akce č. 10080 NF/CH - Mezinárodní partnerství technických škol v rámci Programu švýcarsko-české spolupráce ve výši **1 413,2 tis. Kč** pro příspěvkovou organizaci hlavního města Prahy SŠ technická, Zelený pruh, Praha 4,

- SŠ dostihového sportu a jezdeckví, U Závodiště, Praha 5 obdržela neinvestiční transfer z MF – v rámci Fondu solidarity EU na krytí části výdajů na odstraňování povodňových škod v důsledku povodní v červnu 2013 ve výši **20,3 tis. Kč**.

Dotace poskytnutá z prostředků HMP

Provozní prostředky v kapitole 04 byly čerpány včetně poskytnutých příspěvků školám a školským zařízením kraje „hl. m. Praha“ k 31. 12. 2014 v celkové **výši 1 647 789,1 tis. Kč**, což představuje 99,59 % upravenému rozpočtu.

Školy a školská zařízení kraje „HLAVNÍ MĚSTO PRAHA“

Odbor školství, mládeže a sportu MHMP měl ve své působnosti v roce 2014:

- 195 škol a školských zařízení, z toho bylo 35 gymnázií, 27 středních odborných škol, 16 vyšších odborných škol, 38 speciálních škol, 25 učilišť, 1 školní jídelna, 7 pedagogicko-psychologických poraden, 2 dětské domovy, 4 domovy mládeže, 1 jazyková škola, 1 gymnázium a hudební škola a základní umělecká škola, 25 základních uměleckých škol a 13 domů dětí a mládeže,
- organizací zřízených městskými částmi HMP bylo celkem 452, z toho 192 základních škol, u nichž je 52 mateřských škol, 244 samostatných mateřských škol, 11 školních jídelen, 2 základní umělecké školy, 2 domy dětí a mládeže a 1 škola v přírodě.

Provozní prostředky

1. Posílení provozních prostředků pro pracovníky v oblasti školství pro školy a školská zařízení, zřizované hl. m. Prahou a MČ hl. m. Prahy

Již od roku 2004 je hlavním městem Prahou řešena platová oblast zaměstnanců škol a školských zařízení, jejichž zřizovatelem je hl. m. Praha a MČ hl. m. Prahy, a to z prostředků rozpočtu vlastního hlavního města Prahy.

Pro rok 2014 poskytlo takto hlavní město Praha ze svého rozpočtu finanční objem v celkové výši 200 000,0 tis. Kč pro školy a školská zařízení jím zřizovaná, přičemž finanční prostředky na platy dosahují výše 148 145,0 tis. Kč a zákonné odvody 51 855,0 tis. Kč. Pro školy a školská zařízení zřizovaná MČ hl. m. Prahy bylo schváleno poskytnutí finančních prostředků ve výši 100 000,0 tis. Kč, z čehož platy činí 75 000,0 tis. Kč a odvody 25 000,0 tis. Kč.

Část těchto prostředků ve výši 43 336,0 tis. Kč byla použita na dokrytí mzdové potřeby škol, ve kterých došlo k výraznému meziročnímu propadu počtu žáků a studentů a tím i ke snížení státní dotace s určením ke krytí mzdových nákladů, která je přidělována na jednotku výkonu (= jeden žák, student).

Část finančních prostředků ve výši 36 092,9 tis. Kč byla použita na dokrytí potřeb souvisejících s individuální integrací žáků na území hlavního města Prahy.

Zbývající finanční prostředky byly rozepsány do rozpočtů škol a školských zařízení s tím, že na účty organizací byla první splátka poukázána do 15. 7. 2014 a druhá část byla poukázána k 31. 10. 2014.

2. Financování asistentů pedagoga

Vzhledem ke skutečnosti, že normativně rozepsané prostředky státního rozpočtu nepostačují pro pokrytí potřeb souvisejících s individuální integrací žáků na území hlavního města Prahy, bylo nezbytné posílit financování této oblasti o prostředky hlavního města Prahy.

Pro období od 1. 1. 2014 do 31. 8. 2014 bylo školám, které jsou zřizované hlavním městem Prahou, poskytnuto 24 174 tis. Kč. Z toho platy činily 17 906 tis. Kč a zákonné odvody 6 268 tis. Kč.

Pro období od 1. 9. 2014 do 31. 12. 2014 bylo školám, které jsou zřizované hlavním městem Prahou, poskytnuto 12 440 tis. Kč. Z toho platy činily 9 211 tis. Kč a zákonné odvody 3 229 tis. Kč.

Školy, jejichž zřizovatelem jsou městské části, obdržely pro období od 1. 1. 2014 do 31. 8. 2014 částku 49 950,5 tis. Kč. Z tohoto objemu prostředky na platy činily 34 777,6 tis. Kč, zákonné odvody 12 172,9 tis. Kč.

Pro období od 1. 9. 2014 do 31. 12. 2014 bylo školám, jejichž zřizovatelem jsou městské části, poskytnuto 27 362,9 tis. Kč. Z toho platy činily 20 269,8 tis. Kč a zákonné odvody 7 093,1 tis. Kč.

U některých škol došlo k úpravě přidělených finančních prostředků, a to proto, že již pominuly důvody, pro něž jim byly finanční prostředky na tento účel přiděleny. Ve výsledku úpravy představují snížení poskytnuté dotace školám zřizovaným městskými částmi hlavního města Prahy o 314,9 tis. Kč. O tuto částku byla navýšena rezerva odboru ROZ MHMP.

3. Převod prostředků z investičního fondu škol a školských zařízení za současného navýšení neinvestičních příspěvků těchto organizací

Hlavní město Praha poskytuje školám a školským zařízením v působnosti hl. m. Prahy investiční transfery, směřované především na zlepšení technického stavu školských budov a na rekonstrukce nemovitostí, které tyto zhodnocují. V důsledku této skutečnosti dochází k průběžnému navyšování odpisových plánů organizací tak, jak jsou jednotlivé akce dokončovány. Navyšování odpisových plánů je navíc ovlivněno i nákupy strojů a zařízení investičního charakteru z prostředků investičních fondů organizací. Jelikož u organizací s takto vysokými odpisovými plány jsou školské budovy již opraveny do té míry, že není nutno prostředky vytvořené z odpisů vkládat zpět do oprav, bylo přistoupeno k návrhu uložit odvod z investičního fondu ve smyslu zák. č. 250/2000 Sb., § 28 odst. 6 písm. b).

V tomto smyslu byl neinvestiční příspěvek v oblasti provozu v roce 2014 u škol a školských zařízení hl. m. Prahy navýšen o 71 416,2 tis. Kč, za současného odvodu z investičního fondu organizací do rozpočtu HMP.

A. KRAJSKÉ ŠKOLSTVÍ

Rozpis prostředků na přímé náklady na vzdělávání na rok 2014 na jednotlivé organizace byl proveden na základě krajských normativů na rok 2014 stanovených dle vyhlášky č. 492/2005 Sb., o krajských normativech. Na základě vyžádaných platových inventur k 1. 1. 2014 bylo v rámci možností přihlédnuto i ke specifickým podmínkám jednotlivých škol, jako je věkové složení pedagogického sboru, zvýšení počtu dělených hodin ve třídách, zvýšená potřeba přespočetných hodin atd.

V rozpisu rozpočtu se promítají změny, ke kterým došlo ze strany MŠMT v roce 2014 oproti předchozímu roku:

- navýšení objemu mzdových prostředků oproti schválenému rozpočtu roku 2013,
- navýšení ONIV u některých druhů škol a školských zařízení tak, aby odráželo podobnou změnu provedenou MŠMT v republikových normativech.

Rozhodnutími Ministerstva školství, mládeže a tělovýchovy a následně potom usnesením Rady hlavního města Prahy č. 1926 ze dne 29. 7. 2014 a usnesením Rady hlavního města Prahy č. 3088 ze dne 28. 11. 2014 byly schváleny přesuny závazných ukazatelů mzdových prostředků mezi platy, ostatními osobními náklady a přímými ONIV na základě požadavků jednotlivých škol a školských zařízení.

V průběhu měsíce září proběhla dohodovací řízení s jednotlivými organizacemi, kde došlo k úpravám limitu prostředků na platy v návaznosti na poklesy nebo nárůsty počtu žáků a tříd v současně probíhajícím školním roce 2014/2015.

Gymnázia

1. Přímé neinvestiční výdaje

Konečný roční limit prostředků na platy ze státního rozpočtu (UZ 33353) pro zaměstnance gymnázií zřizovaných hl. m. Prahou činil 561 672 tis. Kč. Stanovené limity platů z prostředků státního rozpočtu u jednotlivých organizací nebyly překročeny.

Po druhém dohodovacím řízení byl organizacím upraven limit ostatních osobních nákladů dle jejich žádostí. Jednalo se především o přesuny v rámci celkových mzdových prostředků. Limit OON tak byl stanoven na konečnou celkovou výši 10 137 tis. Kč. Pouze u jednoho gymnázia nebyl limit OON dočerpán a 50 tis. Kč z limitu OON bylo vráceno v příslušném termínu na účet HMP.

Rozpočet přímých ONIV spolu se zákonnými odvody byl pro gymnázia stanoven na 214 838 tis. Kč. Gymnázia čerpala ostatní neinvestiční výdaje v souladu s pravidly a stanovený limit nepřekročila.

Všechna gymnázia získala v roce 2014 prostředky z rozvojových programů na podporu pedagogických a nepedagogických zaměstnanců vyhlášených MŠMT. Z rozvojového programu „Zvýšení platů pedagogických pracovníků regionálního školství v roce 2014“ (ÚZ 33051) obdržela gymnázia celkem 1 543 tis. Kč (z toho limit platů 1 142 989,00 Kč) a z rozvojového programu „Zvýšení platů pracovníků regionálního školství“ (ÚZ 33052) obdržela gymnázia celkem 4 961,8 tis. Kč (z toho limit platů 3 675 382,00 Kč).

MŠMT poskytlo v roce 2014 neinvestiční dotaci ze státního rozpočtu ve výši 4 736,1 tis. Kč (z toho 2 823 tis. Kč na platy, 991,1 tis. Kč na odvody a 922 tis. Kč na přímé ONIV) na „Podporu přípravy sportovních talentů na sportovních gymnáziích a gymnáziích s třídami se studijním oborem Sportovní příprava“. Tyto finanční prostředky obdrželo Gymnázium, Praha 10, Přípotoční 1337. Dotace byla plně vyčerpána.

Celkem 23 gymnázií obdrželo neinvestiční dotaci ze státního rozpočtu z rozvojového programu „Excelence středních škol 2013“. Cílem tohoto programu je podpora talentů formou rozšíření péče o talentované žáky středních škol prostřednictvím finančního ocenění pedagogů, kteří se podílejí na kvalitě vzdělávání talentovaných žáků. Gymnázia tak získala dotaci ve výši 1 277 958,00 Kč (z toho limit platů 946 635,00 Kč). Také tato dotace byla plně vyčerpána.

Na 3 gymnáziích probíhaly počátkem září 2014 opravné státní maturity. Tyto spádové školy získaly účelovou dotaci v celkové výši 257 116,00 Kč (z toho limit platů 171 200,00 Kč) na zajištění řádného průběhu podzimního kola státních maturit. U všech škol nedošlo k plnému

čerpání dotace, zejména kvůli nedostavení se některých žáků k písemné části státní maturity. Celkem bylo do rozpočtu vráceno 7 672,00 Kč.

Celkem 28 gymnázií získalo z rozpočtu MŠMT prostředky na učební pomůcky pro druhý cizí jazyk. Gymnázia obdržela celkem 401,1 tis. Kč. Tato dotace byla rovněž plně vyčerpána.

Z rozpočtu MŠMT byly dále posíleny rozpočty následujících organizací:

- Gymnázium Jana Nerudy, škola hl. m. Prahy, Praha 1, Hellichova 3 – 90 000 Kč na úhradu nákladů spojených s pobytem saských žáků z Pirny v Praze,
- Gymnázium Jana Nerudy, škola hl. m. Prahy, Praha 1, Hellichova 3, také obdrželo dotaci 48 000 Kč jako příspěvek na pokrytí části životních nákladů lektorky francouzského jazyka,
- Gymnázium, Praha 4, Budějovická 680 – 54 000 Kč jako příspěvek na ubytování lektorů španělského jazyka,
- Gymnázium, Praha 4, Budějovická 680, také získalo dotaci 120 000 Kč v Programu na podporu aktivit v oblasti primární prevence rizikového chování na rok 2014 – „Cesta k odpovědnosti“,
- Gymnázium, Praha 9, Špitálská 2 – 48 000 Kč na Program na podporu aktivit v oblasti primární prevence rizikového chování na rok 2014 – „Třídní setkávání jako základ prevence“,
- Gymnázium Jana Keplera, Praha 6, Parlářová 2 – 57 000 Kč na Program na podporu aktivit v oblasti primární prevence rizikového chování na rok 2014,
- Gymnázium Jiřího Gutha-Jarkovského, Praha 1, Truhlářská 22 – 13 000 Kč na kompenzační pomůcky pro hendikepované žáky,
- Gymnázium, Praha 5, Na Zatlance 11 – 39 000 Kč na kompenzační pomůcky pro hendikepované žáky.

Výše uvedené účelově určené prostředky přidělené MŠMT byly vyčerpány v plné výši.

2. Provozní výdaje

Objem provozních prostředků z rozpočtu hl. m. Prahy dosáhl výše 269 573,6 tis. Kč. Z toho bylo určeno 6 120 tis. Kč na nájemné pro gymnázia, která sídlí v objektech svěřených městským částem hl. m. Prahy. V průběhu roku byly posíleny nenárokové složky platů zaměstnanců škol a školských zařízení z prostředků hl. m. Prahy. Mezi gymnázia tak bylo rozděleno celkem 33 918 tis. Kč, z toho na platy bylo určeno 25 122 tis. Kč. V roce 2014 rovněž pokračoval „Metropolitní program podpory středoškolské jazykové výuky pro školy zřizované hl. m. Prahou“ - gymnázia z tohoto programu obdržela 11 840 tis. Kč (z toho 8 224 tis. Kč v platech). Z rozpočtu hl. m. Prahy byly hrazeny také platy asistentů pedagoga, kteří působí jako podpůrná služba při vzdělávání žáků se zdravotním znevýhodněním. Mezi 11 gymnázií tak bylo rozděleno 3 689 tis. Kč, z toho finanční prostředky určené na platy činily 2 728 tis. Kč. Celkem 18 organizacím byly posíleny provozní prostředky z rozpočtu hl. m. Prahy a současně nařízen odvod z investičního fondu, jednalo se o finanční prostředky v celkové výši 12 430 tis. Kč.

3. Výsledky hospodaření

Zhoršený hospodářský výsledek v hlavní činnosti vykázalo 11 gymnázií, celkový zhoršený hospodářský výsledek v hlavní činnosti dosáhl výše 576 648,04 Kč. Zisku v doplňkové činnosti dosáhlo 32 gymnázií. Celkově vytvořila gymnázia zisk v doplňkové činnosti ve výši 6 803 692,27 Kč. Organizace zhoršený hospodářský výsledek v hlavní činnosti vykryjí zcela

nebo částečně ziskem z doplňkové činnosti za rok 2014, v jednom případě bude zhoršený hospodářský výsledek dokryt rezervním fondem a z rozpočtu hl. m. Prahy, zároveň bude organizaci nařízen odvod z fondu investic ve stejné výši.

Střední odborné školy, vyšší odborné školy

1. Přímé neinvestiční výdaje

V roce 2014 byl pro střední a vyšší odborné školy schválen konečný rozpočet přímých výdajů s UZ 33353 ve výši 1 082 682 tis. Kč, z toho prostředky na platy v částce 764 496 tis. Kč a ostatní osobní náklady 25 535 tis. Kč. Orientační ukazatel zákonných odvodů na sociální a zdravotní pojištění byl stanoven ve výši 276 251 tis. Kč a ukazatel přímých ONIV ve výši 16 400 tis. Kč. Všechny střední a vyšší odborné školy zřizované hl. m. Prahou dodržely stanovené závazné limity platů a ostatních osobních nákladů. V jednom případě byl limit OON nedočerpán, finanční prostředky ve výši 182,00 Kč byly vráceny v řádném termínu na účet hl. m. Prahy.

Usnesením Rady HMP č. 1270 ze dne 3. června 2014 byla přidělena 7 středním odborným školám účelová neinvestiční dotace z rozpočtu MŠMT na rozvojový program Excellence středních škol s účelovým znakem 33038 v celkové částce 164 061,00 Kč, přičemž z uvedené částky byl vyčleněn limit na platy ve výši 121 525,00 Kč. Tyto finanční prostředky byly v souladu s pravidly zcela vyčerpány.

10 středních odborných škol bylo vybráno jako spádová škola pro konání podzimního kola státních maturit. Z rozvojového programu s UZ 33034 tak školy získaly neinvestiční příspěvek v celkové výši 711 111,00 Kč, z toho limit na platy ve výši 479 700,00 Kč. Vzhledem k tomu, že z těchto finančních prostředků byla v loňském roce hrazena i oprava písemné části maturitní zkoušky z českého jazyka a někteří přihlášení studenti se ke zkoušce nedostavili, vrátily střední odborné školy částku 8 621,00 Kč ve stanoveném termínu na účet hl. m. Prahy.

Na základě rozvojového programu MŠMT „Zvýšení platů pedagogických pracovníků regionálního školství v roce 2014“ byl všem školám navýšen neinvestiční příspěvek o finanční prostředky na platy a s nimi související odvody. Středním a vyšším odborným školám byl zvýšen rozpočet celkem o 1 972,2 tis. Kč (z toho limit platů 1 460,9 tis. Kč).

V souvislosti se zvýšením tarifních platů pracovníků regionálního školství, ke kterému došlo od 1. 11. 2014, obdržely střední a vyšší odborné školy neinvestiční příspěvek v celkové výši 6 767,7 tis. Kč, přičemž byl stanoven limit platů ve výši 5 013,1 tis. Kč.

Konzervatoř a VOŠ Jaroslava Ježka získala neinvestiční příspěvek ve výši 11 tis. Kč z rozvojového programu MŠMT na podporu sociálně znevýhodněných romských žáků středních škol a studentů vyšších odborných škol.

Pražská konzervatoř, Praha 1, Na Rejdišti 1, obdržela neinvestiční příspěvek z rozpočtu MŠMT ve výši 310 tis. Kč (z toho 40 tis. Kč na ostatní osobní náklady a 270 tis. Kč na přímé ONIV) na pořádání celostátní soutěže konzervatoří, která se uskutečnila v listopadu 2014.

Taneční konzervatoř hl. m. Prahy, Praha 1, Křižovnická 7, obdržela dotaci ve výši 5,6 tis. Kč na přímé ONIV z rozvojového programu MŠMT „Podpora výuky vzdělávacího oboru Další cizí jazyk Rámcového vzdělávacího programu pro základní vzdělávání v roce 2014“.

VOŠ pedagogická a sociální, Střední odborná škola pedagogická a Gymnázium, Praha 6, Evropská 33, obdržela neinvestiční příspěvek ve výši 13,4 tis. Kč z rozvojového programu MŠMT v oblasti prevence rizikového chování a dále neinvestiční příspěvek ve výši 11 tis. Kč na pořízení kompenzačních pomůcek pro zdravotně znevýhodněné žáky.

Z nového rozvojového programu MŠMT na podporu odborného vzdělávání získala neinvestiční příspěvek ve výši 149,3 tis. Kč (z toho 111 tis. Kč na platy) VOŠ ekonomických studií a SPŠ potravinářské technologie, Praha 2, Podskalská 10, a VOŠ a SŠ slaboproudé elektrotechniky, Praha 9, Novovysočanská 48, obdržela dotaci ve výši 290,2 tis. Kč (z toho byl stanoven limit platů 215 tis. Kč).

Střední průmyslová škola, Praha 10, Na Třebešíně 2299, obdržela neinvestiční dotaci ve výši 78 tis. Kč z programu MŠMT „Podpora dalšího vzdělávání učitelů odborných předmětů v prostředí reálné praxe“.

Rozpočet Obchodní akademie Holešovice byl posílen o neinvestiční dotaci ve výši 115 tis. Kč z rozpočtu Ministerstva kultury. Dotace byla určena na realizaci projektu „Památky UNESCO – Nositelé poznávání kulturních věd“.

Všechny výše uvedené dotace byly zcela využity a řádně vyúčtovány.

2. Provozní výdaje

Na zajištění provozu, základní drobnou údržbu a na vybavení škol byl na základě jednání při druhém dohodovacím řízení r. 2014 stanoven rozpočet finančních prostředků ve výši 229 376,7 tis. Kč. Z této částky bylo 5 367 tis. Kč určeno na úhradu nájemného městským částem za pronajaté objekty. Na údržbu a opravy většího rozsahu, na kterou školy ve svém rozpočtu ani ve svých fondech nemají dostatečné zdroje, poskytlo hl. m. Praha školám finanční prostředky ve výši 11 925,3 tis. Kč. Československá akademie obchodní, Praha 2, Resslova 5, požádala o převod nedočerpaného neinvestičního příspěvku ve výši 2 199 090,00 Kč do roku 2015, neboť kvůli nepříznivým povětrnostním podmínkám nestihla opravu fasády v prosinci dokončit. Střední a vyšší odborné školy také získaly neinvestiční příspěvek v celkové výši 7 656,1 tis. Kč z grantů na podporu vzdělávání a sportu, z grantů Zdravé město Praha a na projektové dny. Účelově určený neinvestiční příspěvek v celkové výši 105 tis. Kč na oslavu výročí založení škol obdrželo 5 odborných škol. VOŠ a Konzervatoř Jaroslava Ježka získala neinvestiční příspěvek ve výši 230 tis. Kč na uspořádání koncertu Karla Růžičky a na podporu účasti žáků na Mezinárodním swingovém festivalu. 25 školám byl zvýšen neinvestiční příspěvek na úhradu provozních nákladů v celkové výši 22 606 tis. Kč a současně nařízen odvod z investičního fondu těchto organizací.

I v loňském roce přispělo hlavní město Praha školám na posílení mzdových prostředků. Mezi střední a vyšší odborné školy tak byla rozdělena částka 63 556 tis. Kč, z níž byl vyčleněn limit platů ve výši 47 077 tis. Kč. V roce 2014 pokračoval „Metropolitní program podpory středoškolské jazykové výuky pro školy zřizované hl. m. Prahou“. SOŠ a VOŠ z něho čerpaly částku ve výši 11 336 tis. Kč, z toho byl stanoven limit platů 8 250 tis. Kč. V uplynulém kalendářním roce zaměstnávaly 4 střední a vyšší odborné školy asistenta pedagoga, z rozpočtu hl. m. Prahy byla těmto školám přidělena částka 625 tis. Kč (limit platů činil 463 tis. Kč).

3. Výsledky hospodaření

Celkem 23 organizací vykázalo zhoršený výsledek hospodaření v hlavní činnosti v celkové výši 11 602 888,10 Kč.

Nejvyšší zhoršený výsledek hospodaření v hlavní činnosti vykazuje VOŠ a SPŠ elektrotechnická F. Křížika, Na Příkopě 16, Praha 1. Organizace provozuje v doplňkové činnosti pronájmy budovy a vzhledem k tomu, že umístění školy je v žádané lokalitě v centru Prahy, pokrývají výnosy z pronájmu veškeré náklady spojené s provozem školy. Všechny školy pokryjí zhoršený výsledek hospodaření v hlavní činnosti buď ze zisku v doplňkové činnosti, nebo z rezervního fondu.

Zisku v doplňkové činnosti v celkové výši 33 922 068,80 Kč dosáhlo celkem 41 organizací.

Speciální školy

1. Přímé neinvestiční výdaje

Finanční prostředky přidělované Ministerstvem školství, mládeže a tělovýchovy, které jsou školám rozepisovány pod **účelovým znakem 33 353**, byly během roku speciálním školám upravovány v rámci dvou dohodovacích řízení. Rovněž MŠMT povolilo přesuny mezi závaznými ukazateli na základě požadavků některých organizací a upravený rozpočet výdajů přímých má konečnou následující výši:

limit prostředků na platy celkem	360 114 tis. Kč
limit prostředků na OON	3 541 tis. Kč
<i>orientační ukazatele:</i>	
zákonné odvody k platům a FKSP	127 198 tis. Kč
ostatní NIV	5 559 tis. Kč
neinvestiční výdaje celkem	496 412 tis. Kč
počet pracovníků	1 202,8

Ministerstvo školství, mládeže a tělovýchovy vyhlásilo rozvojové programy a do některých byly zařazeny i školy speciální; po finanční stránce byly přidělené prostředky vedeny v účetnictví jednotlivých škol odděleně pod zvláštním účelovým znakem. Jedná se o následující rozvojové programy:

- **UZ 33 025** Rozvojový program „Kompenzační učební pomůcky pro žáky se zdravotním postižením v roce 2014“ – 14 organizací obdrželo celkem 295 tis. Kč a přidělené prostředky byly čerpány na 100 %,
- **UZ 33 034** Rozvojový program „Podpora organizace a ukončování středního vzdělávání maturitní zkouškou ve vybraných školách v podzimním zkušebním období“, na který dostaly 3 organizace celkem 93 820 Kč, z toho platy 69 000 Kč. Všechny školy vyčerpaly přidělené platy na 100 %, 1 škola vrací částku 134 Kč ostatních neinvestičních výdajů,
- **UZ 33 040** Rozvojový program „Vybavení školských poradenských zařízení diagnostickými nástroji v roce 2014“; 7 organizací obdrželo celkem 143 tis. Kč, přidělená částka byla čerpána na 100 %,
- **UZ 33 044** Rozvojový program „Podpora logopedické prevence v předškolním vzdělávání v roce 2014“; nemocniční škola Základní škola a Mateřská škola při Nemocnici Na Bulovce obdržela celkem 69 tis. Kč vše na OON a čerpání této dotace bylo rovněž na 100 %,

- **UZ 33 047** Pod tímto účelovým znakem byla 19 organizacím poskytnuta dotace ze státního rozpočtu určená na rozvojový program „Podpora výuky vzdělávacího oboru Další cizí jazyk Rámcového vzdělávacího programu pro základní vzdělávání v roce 2014“ v celkové výši 75,3 tis. Kč. Tři organizace vrací celou přidělenou dotaci z důvodu nemožnosti splnění podmínek ve výši 5,9 tis. Kč,
- **UZ 33 049** Rozvojový program na podporu odborného vzdělávání v roce 2014 obdržela jedna organizace Střední škola a Mateřská škola Aloyse Klara dotaci ve výši 317 541,00 Kč, přidělená částka byla čerpána na 100 %,
- **UZ 33 051** Rozvojový program určený na financování programu „Zvýšení platů pedagogických pracovníků regionálního školství v roce 2014“ ve výši 976,6 tis. Kč, z toho na platy 723,4 tis. Kč. Dotaci obdrželo všech 38 organizací a byla vyčerpána na 100 %,
- **UZ 33 052** Rozvojový program určený na financování programu „Zvýšení platů pracovníků regionálního školství“ ve výši 2 763,9 tis. Kč, z toho na platy 2 047, 3 tis. Kč. Dotaci obdrželo všech 38 organizací a byla vyčerpána na 100 %,
- **UZ 33 122** Program na podporu aktivit v oblasti primární prevence rizikového chování na rok 2014. V roce 2014 obdržela organizace Základní škola a Mateřská škola, Praha 8, Za Invalidovnou 3, dotaci ve výši 29,9 tis. Kč, organizace vrací 2,2 tis. Kč z odvodů,
- **UZ 33 163** Program protidrogové politiky. V roce 2014 obdržela organizace Základní škola pro žáky se specifickými poruchami chování dotaci ve výši 38 tis. Kč. Přidělená částka byla čerpána na 100 %,
- **UZ 33 457** Rozvojový program „Financování asistentů pedagoga pro děti, žáky a studenty se sociálním znevýhodněním v roce 2014“. Tuto dotaci obdržela Základní škola a Mateřská škola, Praha 8, Za Invalidovnou 3, která na 2 asistenty pedagoga obdržela celkem 434 520,00 Kč, z toho platy 321 867,00 Kč. Dotace byla čerpána v plné výši 100 %.

Kromě toho obdržela Střední škola, Základní škola a Mateřská škola, Praha 5, Výmolova 169, částku 60 tis. Kč od Ministerstva kultury ČR na Program kulturních aktivit – projekt AKCE! – filmová laboratoř pro neslyšící děti – UZ 34 070. Dotace byla čerpána v plné výši 100 %.

Dotace z Ministerstva zdravotnictví ČR s UZ 35 047 na Program vyrovnávání příležitostí pro občany se zdravotním postižením v roce 2014 byla poskytnuta 2 školám, a to: Jedličkův ústav a Mateřská škola a Základní škola a Střední škola – částka 35 tis. Kč na 13. Českou Abilympiádu pro děti a mládež a Střední škola, Základní škola; a Mateřská škola, Praha 5, Výmolova 169 – částka 60 tis. Kč na realizaci publikace Sexuální výchova pro neslyšící děti II. Dotace byla čerpána v plné výši 100 %.

2. Provozní výdaje

Běžný provoz škol a školských zařízení je zajišťován prostřednictvím rozpočtu hl. m. Prahy, jeho schválená výše činila pro speciální školy 89 078 tis. Kč. Tento rozpočet byl v průběhu roku 2014 upravován o následující tituly:

- granty v oblasti tělovýchovy a sportu, podpora vzdělávání, protidrogová prevence	1 136 tis. Kč
- výročí školy	95 tis. Kč
- opravy a údržba	5 080 tis. Kč
- posílení provozních výdajů	720 tis. Kč
- v rámci I. a II. rozpočtového řízení na zajištění zvýšených nákladů na provoz z toho na nájemné za objekty pronajaté od městských částí	8 229 tis. Kč
	3 499 tis. Kč

- hl. m. Praha podpořilo pokrytí mzdových nákladů na zajištění podpůrné služby při vzdělávání žáků se zdravotním postižením 31 796 tis. Kč
z toho platy 23 553 tis. Kč
- dále byl organizacím nařízen odvod z investičního fondu do rozpočtu hl. m. Prahy ve výši 6 371 tis. Kč
- byly posíleny platy a odvody pro zaměstnance ve školství 22 569 tis. Kč
z toho platy 14 669 tis. Kč

Celkový rozpočet provozních výdajů činil 165 074,8 tis. Kč.

3. Výsledky hospodaření

V roce 2014 mělo 31 organizací vyrovnaný hospodářský výsledek v hlavní činnosti. Záporný hospodářský výsledek v hlavní činnosti vykázalo celkem 6 organizací v celkové výši 51 485,26 Kč a všechny organizace mohou tento výsledek krýt ze zisku hospodářské činnosti, případně z rezervního fondu.

Zisk v hospodářské činnosti k 31. 12. 2014 se projevil u 25 organizací v celkové výši 3 068 338,93 Kč.

Střední odborná učiliště

1. Přímé neinvestiční výdaje

V rámci dohodovacího řízení I. byla středním odborným učilištím oblast platů navýšena o 6 570 tis. Kč. Zákonné odvody byly navýšeny o 2 448 tis. Kč. Úprava vyplynula z předložených platových inventur a finančních rozvah organizací, přičemž byla prověřena výše osobních příplatků a nenárokových složek platu. Po dohodovacím řízení II. byla tomuto typu organizací oblast platů navýšena o 970 tis. Kč, zákonné odvody byly navýšeny o 352 tis. Kč.

Oblast OON byla při dohodovacím řízení I. navýšena o 348 tis. Kč, při dohodovacím řízení II. o 373 tis. Kč.

U přímých ONIV došlo v rámci dohodovacího řízení I. ke snížení o 880 tis. Kč, po dohodovacím řízení II. k navýšení o 588 tis. Kč.

Usnesením Rady hl. m. Prahy č. 1926 ze dne 29. 7. 2014 došlo ke schválení přesunů závazných ukazatelů rozpočtu ve smyslu navýšení platů o 712 tis. Kč, snížení OON o 162 tis. Kč, zákonné odvody byly navýšeny o 195 tis. Kč. U přímých ONIV došlo ke snížení o 745 tis. Kč.

Usnesením Rady hl. m. Prahy č. 3088 ze dne 28. 11. 2014 došlo ke schválení přesunů závazných ukazatelů rozpočtu ve smyslu navýšení platů o 489 tis. Kč, navýšení OON o 481 tis. Kč, zákonné odvody byly navýšeny o 433 tis. Kč. U přímých ONIV došlo ke snížení o 199 tis. Kč.

Usnesením Rady hl. m. Prahy č. 3088 ze dne 28. 11. 2014 byl schválen rozvojový program MŠMT „Zvýšení platů pedagogických pracovníků regionálního školství v roce 2014“, kterým byl navýšen rozpočet přímých neinvestičních výdajů v celkové výši 1 200,4 tis. Kč, z toho platy činily 889,2 tis. Kč a zákonné odvody 311,2 tis. Kč.

Z důvodu změny tarifní složky platu byl tomuto typu organizací, dle usnesení Rady hl. m. Prahy č. 3090 ze dne 28. 11. 2014, rozvojovým programem MŠMT „Zvýšení platů

pracovníků regionálního školství“ navýšen rozpočet přímých neinvestičních výdajů v celkové výši 3 561,4 tis. Kč, z toho platy činily 2 638,1 tis. Kč a zákonné odvody 923,3 tis. Kč.

V průběhu roku 2014 byl středním odborným učilištěm navýšen rozpočet přímých neinvestičních výdajů o 365,8 tis. Kč na rozvojový program MŠMT „Podpora organizace a ukončování středního vzdělávání maturitní zkouškou na vybraných školách v podzimním zkušebním období“. Dotace nebyla zcela vyčerpána, organizace vrací finanční prostředky v celkové výši 7,9 tis. Kč.

Střední škole stavební a zahradnické byl navýšen rozpočet o 10,1 tis. Kč na Rozvojový program MŠMT „Hodnocení žáků a škol podle výsledků v soutěžích v roce 2013 – Excellence středních škol 2013“. Prostředky rozvojového programu byly vyčerpány v plné výši.

Dále bylo výše uvedenému typu organizací poskytnuto 169,5 tis. Kč na rozvojový program MŠMT „Podpora dalšího vzdělávání učitelů odborných předmětů a praktického vyučování v prostředí reálné praxe v roce 2014“. Poskytnuté finanční prostředky nebyly zcela vyčerpány, vrátka činí 18,4 tis. Kč.

Středním odborným učilištěm byl v průběhu roku 2014 rovněž navýšen rozpočet o 17 626,9 tis. Kč na rozvojový program MŠMT „Podpora odborného vzdělávání v roce 2014“. Výše rozvojového programu byla v závěru roku upravena na 15 949,8 tis. Kč, z důvodu nesplnění podmínek stanovených ve vyhlášení programu. Po této úpravě byly přidělené finanční prostředky zcela vyčerpány.

Dále byly středním odborným učilištěm přiděleny finanční prostředky v celkové výši 293,7 tis. Kč na „Rozvojový program MŠMT na podporu školních psychologů a školních speciálních pedagogů ve školách a metodiků – specialistů ve školských poradenských zařízeních v roce 2014“. Výše rozvojového programu byla v závěru roku upravena na 163,7 tis. Kč. Po této úpravě byly přidělené finanční prostředky zcela vyčerpány.

2. Provozní výdaje

Požadavky SOU na provozní náklady byly posuzovány z hlediska možnosti krytí případného zhoršeného hospodářského výsledku organizace v hlavní činnosti ziskem v doplňkové činnosti, případně finančními prostředky z rezervního fondu. Provozní prostředky byly při dohodovacím řízení I. navýšeny o 22 960 tis. Kč a při dohodovacím řízení II. o 10 320 tis. Kč.

Střední škole dostihového sportu a jezdeckví a Střední škole technické, Praha 4, Zelený pruh 1294, byla posílena oblast platů z provozních prostředků o 9 400 tis. Kč, zákonné odvody byly navýšeny o 3 290 tis. Kč.

Na posílení mzdových prostředků pracovníkům byly pro rok 2014, dle usnesení Zastupitelstva hl. m. Prahy č. 39/39 ze dne 29. 5. 2014, z rozpočtu hl. m. Prahy vyčleněny prostředky v celkové výši 24 292 tis. Kč.

V průběhu 4. čtvrtletí došlo, dle usnesení Rady hl. m. Prahy č. 3088 ze dne 28. 11. 2014, k dalšímu posílení mzdových prostředků v celkové výši 2 581,8 tis. Kč, z toho prostředky na platy činily 1 911,9 tis. Kč.

Vzhledem k nedostatku provozních prostředků požádala během roku 2014 střední odborná učiliště o zvýšení neinvestičního příspěvku, s tím, že současně byl těmto organizacím nařízen odvod z investičního fondu do rozpočtu hl. m. Prahy ve stejné výši. Úprava rozpočtu byla provedena u těchto organizací:

Střední škola technická, Praha 4, Zelený pruh 1294

4 000 tis. Kč

Střední odborné učiliště, Praha 4, Ohradní 57

1 000 tis. Kč

Střední odborná škola civilního letectví, Praha - Ruzyně (Praha 6 - Ruzyně, K Letišti 278)	1 200 tis. Kč
Střední odborná škola stavební a zahradnická, Praha 9, Učňovská 1	6 000 tis. Kč
Střední odborná škola a Střední odborné učiliště, Praha - Čakovice (Praha 9 - Čakovice, Ke Stadionu 623)	650 tis. Kč
Střední odborné učiliště služeb, Praha 9, Novovysočanská 5	1 600 tis. Kč
Střední škola - Centrum odborné přípravy technickohospodářské, Praha 9, Poděbradská 1/179	300 tis. Kč
Střední průmyslová škola na Proseku (Praha 9, Novoborská 2)	1 000 tis. Kč
Střední odborná škola pro administrativu Evropské unie, Praha 9, Lipí 1911	1 000 tis. Kč
Celkem	16 750 tis. Kč

Středním odborným učilištím působícím v objektech, které spravují městské části hl. m. Prahy, bylo poskytnuto nájemné na rok 2014 v celkové výši 1 200 tis. Kč.

Střední odborná učiliště v průběhu roku 2014 požádala o uvolnění finančních prostředků ze svých rezervních fondů a investičních fondů. Tyto prostředky školy využily na opravy a údržbu budov a na nákup investičního majetku potřebného pro výuku žáků.

3. Výsledky hospodaření

Zhoršeného výsledku hospodaření dosáhly tyto organizace:

Střední škola technická, Praha 4, Zelený pruh 1294	62 521,55 Kč
Střední odborné učiliště potravinářské, Praha 4 - Písnice, Libušská 320/111	100,68 Kč
Střední odborná škola, Praha 5, Drtinova 3	1 280,37 Kč
Střední škola dostihového sportu a jezdeckví (Praha 5 - Velká Chuchle, U Závodiště 325/1)	192 808,65 Kč
Střední odborné učiliště kadeřnické, Praha 8, Karlínské nám. 8/225	40 915,59 Kč
Střední odborné učiliště služeb, Praha 9, Novovysočanská 5	1 488,27 Kč
Střední škola elektrotechniky a strojírenství (Praha 10, Jesenická 1)	4 309,00 Kč
Celkem	303 424,11 Kč

Následující organizace vykryjí zhoršený výsledek hospodaření v hlavní činnosti ziskem v doplňkové činnosti:

Střední odborné učiliště potravinářské, Praha 4 - Písnice, Libušská 320/111
 Střední odborné učiliště kadeřnické, Praha 8, Karlínské nám. 8/225
 Střední odborné učiliště služeb, Praha 9, Novovysočanská 5
 Střední škola elektrotechniky a strojírenství (Praha 10, Jesenická 1)

Střední škola technická, Praha 4, Zelený pruh 1294, a Střední odborná škola, Praha 5, Drtinova 3, pokryjí zhoršený výsledek hospodaření v hlavní činnosti rezervním fondem. Střední odborná škola dostihového sportu a jezdeckví pokryje zhoršený výsledek hospodaření v hlavní činnosti výnosem z odprodeje majetku a rezervním fondem.

Pedagogicko-psychologické poradny

1. Přímé neinvestiční výdaje

V rámci dohodovacího řízení I. byly platy u pedagogicko-psychologických poraden navýšeny o 882 tis. Kč, zákonné odvody byly navýšeny o 299 tis. Kč. Tato potřeba vyplynula z předložených platových inventur a finančních rozvah organizací, přičemž byla prověřena výše osobních příplatků a nenárokových složek platu. Po dohodovacím řízení II. byla pedagogicko-psychologickým poradnám oblast platů navýšena o 740 tis. Kč a zákonné odvody o 258 tis. Kč.

Oblast OON byla při dohodovacím řízení I. navýšena o 46 tis. Kč oproti schválenému rozpočtu. Po dohodovacím řízení II. zůstala výše OON nezměněna.

U přímých ONIV došlo během roku 2014 ke zvýšení o 4 tis. Kč.

Usnesením Rady hl. m. Prahy č. 1926 ze dne 29. 7. 2014 došlo ke schválení přesunů závazných ukazatelů rozpočtu ve smyslu navýšení platů o 60 tis. Kč, snížení OON o 60 tis. Kč, zákonné odvody byly navýšeny o 1 tis. Kč. U přímých ONIV došlo ke snížení o 1 tis. Kč.

Usnesením Rady hl. m. Prahy č. 3088 ze dne 28. 11. 2014 došlo ke schválení přesunů závazných ukazatelů rozpočtu ve smyslu navýšení platů o 30 tis. Kč, snížení OON o 30 tis. Kč.

Usnesením Rady hl. m. Prahy č. 3088 ze dne 28. 11. 2014 byl schválen rozvojový program MŠMT „Zvýšení platů pedagogických pracovníků regionálního školství v roce 2014“, kterým byl navýšen rozpočet přímých neinvestičních výdajů v celkové výši 98,9 tis. Kč, z toho platy činily 73,2 tis. Kč a zákonné odvody 25,7 tis. Kč.

Z důvodu změny tarifní složky platu byl tomuto typu organizací, dle usnesení Rady hl. m. Prahy č. 3090 ze dne 28. 11. 2014, rozvojovým programem MŠMT „Zvýšení platů pracovníků regionálního školství“, navýšen rozpočet přímých neinvestičních výdajů v celkové výši 375,6 tis. Kč, z toho platy činily 278,2 tis. Kč a zákonné odvody 97,4 tis. Kč.

V průběhu roku 2014 byl pedagogicko-psychologickým poradnám navýšen rozpočet přímých neinvestičních výdajů o 115,0 tis. Kč na rozvojový program MŠMT „Vybavení školských poradenských zařízení diagnostickými nástroji v roce 2014“ a o 192,0 tis. Kč na rozvojový program MŠMT „Program sociální prevence a prevence kriminality“. Dále byl Pedagogicko-psychologické poradně pro Prahu 1, 2 a 4 navýšen rozpočet o 259,9 tis. Kč na „Rozvojový program MŠMT na podporu školních psychologů a školních speciálních pedagogů ve školách a metodiků – specialistů ve školských poradenských zařízeních v roce 2014“. Výše uvedené dotace byly vyčerpány v plné výši.

2. Provozní výdaje

Provozní prostředky byly v rámci dohodovacího řízení I. navýšeny o 390 tis. Kč. Při dohodovacím řízení II. byl dále navýšen rozpočet provozních výdajů o 180 tis. Kč.

Pedagogicko-psychologickým poradnám působícím v objektech, které spravují městské části hl. m. Prahy, bylo poskytnuto nájemné na rok 2014 v celkové výši 554 tis. Kč.

Vzhledem k nedostatku provozních prostředků požádaly během roku 2014 pedagogicko-psychologické poradny o zvýšení neinvestičního příspěvku, s tím, že současně byl těmto

organizacím nařízen odvod z investičních fondů do rozpočtu hl. m. Prahy ve stejné výši. Úprava rozpočtu byla provedena u těchto organizací:

Pedagogicko-psychologická poradna pro Prahu 1, 2 a 4 (Praha 10, Francouzská 56/260)	800 tis. Kč
Pedagogicko-psychologická poradna pro Prahu 3 a 9 (Praha 3, Lucemburská 40/1856)	160 tis. Kč
Celkem	960 tis. Kč

Na posílení mzdových prostředků pracovníkům byly pro rok 2014, dle usnesení Zastupitelstva hl. m. Prahy č. 39/39 ze dne 29. 5. 2014, z rozpočtu hl. m. Prahy vyčleněny prostředky v celkové výši 1 794 tis. Kč.

V průběhu 4. čtvrtletí došlo, dle usnesení Rady hl. m. Prahy č. 3088 ze dne 28. 11. 2014, k dalšímu posílení mzdových prostředků v celkové výši 553 tis. Kč, z toho prostředky na platy činily 410 tis. Kč.

3. Výsledky hospodaření

Zhoršený výsledek hospodaření v hlavní činnosti vykázaly tyto organizace:

Pedagogicko-psychologická poradna pro Prahu 1, 2 a 4 (Praha 10, Francouzská 56/260)	66 794,77 Kč
Pedagogicko-psychologická poradna pro Prahu 6 (Praha 6, Vokovická 3/32)	12 917,97 Kč
Pedagogicko-psychologická poradna pro Prahu 7 a 8 (Praha 8 - Troja, Glowackého 6/555)	49,20 Kč
Celkem	79 761,94 Kč

Zhoršený výsledek hospodaření v hlavní činnosti pokryjí v plné výši ziskem z doplňkové činnosti:

Pedagogicko-psychologická poradna pro Prahu 1, 2 a 4 (Praha 10, Francouzská 56/260)
Pedagogicko-psychologická poradna pro Prahu 6 (Praha 6, Vokovická 3/32)
Pedagogicko-psychologická poradna pro Prahu 7 a 8 (Praha 8 - Troja, Glowackého 6/555)

Domovy mládeže

1. Přímé neinvestiční výdaje

V rámci dohodovacího řízení I. byla oblast platů u domovů mládeže navýšena o 665 tis. Kč oproti schválenému rozpočtu. Zákonné odvody byly navýšeny o 219 tis. Kč. Po dohodovacím řízení II. byla domovům mládeže oblast platů navýšena o 800 tis. Kč. Zákonné odvody byly navýšeny o 297 tis. Kč.

Oblast OON byla při dohodovacím řízení I. snížena o 40 tis. Kč, při dohodovacím řízení II. došlo k navýšení o 50 tis. Kč.

ONIV přímé byly sníženy o 158 tis. Kč oproti schválenému rozpočtu.

Usnesením Rady hl. m. Prahy č. 3088 ze dne 28. 11. 2014 byl schválen rozvojový program MŠMT „Zvýšení platů pedagogických pracovníků regionálního školství v roce 2014“, kterým byl navýšen rozpočet přímých neinvestičních výdajů v celkové výši 51,1 tis. Kč, z toho platy činily 37,9 tis. Kč a zákonné odvody 13,2 tis. Kč.

Z důvodu změny tarifní složky platu byl tomuto typu organizací, dle usnesení Rady hl. m. Prahy č. 3090 ze dne 28. 11. 2014, rozvojovým programem MŠMT „Zvýšení platů pracovníků regionálního školství“, navýšen rozpočet přímých neinvestičních výdajů v celkové výši 172,0 tis. Kč, z toho platy činily 127,4 tis. Kč a zákonné odvody 44,6 tis. Kč.

V průběhu 4. čtvrtletí došlo, dle usnesení Rady hl. m. Prahy č. 3088 ze dne 28. 11. 2014, k dalšímu posílení mzdových prostředků v celkové výši 339 tis. Kč, z toho prostředky na platy činily 251 tis. Kč.

2. Provozní výdaje

Provozní prostředky byly navýšeny po dohodovacím řízení I. o 300 tis. Kč, po dohodovacím řízení II. o 400 tis. Kč.

V průběhu roku 2014 požádaly domovy mládeže o zvýšení neinvestičního příspěvku, s tím, že současně byl těmto organizacím nařízen odvod z investičního fondu do rozpočtu hl. m. Prahy ve stejné výši. Jedná se o příspěvkové organizace:

Domov mládeže a školní jídelna, Praha 2, Neklanova 32	300 tis. Kč
Domov mládeže a školní jídelna, Praha 8, Pobřežní 6	600 tis. Kč
Domov mládeže a školní jídelna, Praha 9, Lovosická 42	1 000 tis. Kč
Celkem	1 900 tis. Kč

Na posílení mzdových prostředků pracovníkům byly pro rok 2014, dle usnesení Zastupitelstva hl. m. Prahy č. 39/39 ze dne 29. 5. 2014, z rozpočtu hl. m. Prahy vyčleněny prostředky v celkové výši 1 610 tis. Kč.

3. Výsledky hospodaření

Zhoršený výsledek hospodaření vykazala organizace:

Domov mládeže a školní jídelna, Praha 2, Neklanova 32	46,66 Kč
---	----------

Výše uvedený zhoršený výsledek hospodaření domov mládeže pokryje v plné výši ziskem z doplňkové činnosti.

Dětské domovy

1. Přímé neinvestiční výdaje

V rámci dohodovacího řízení I. byla oblast platů u dětských domovů navýšena o 933 tis. Kč oproti schválenému rozpočtu. Zákonné odvody byly navýšeny o 341 tis. Kč. Po dohodovacím řízení II. byla oblast platů navýšena o 600 tis. Kč, zákonné odvody o 236 tis. Kč.

Oblast OON byla po dohodovacím řízení I. navýšena o 40 tis. Kč, po dohodovacím řízení II. došlo k navýšení o 80 tis. Kč.

V oblasti ONIV přímé došlo u dětských domovů ke zvýšení 10 tis. Kč oproti schválenému rozpočtu.

Usnesením Rady hl. m. Prahy č. 3088 ze dne 28. 11. 2014 bylo schváleno rozvojovým programem MŠMT „Zvýšení platů pedagogických pracovníků regionálního školství v roce 2014“, navýšení rozpočtu přímých neinvestičních výdajů v celkové výši 66,0 tis. Kč, z toho platy činily 48,9 tis. Kč a zákonné odvody 17,1 tis. Kč.

Z důvodu změny tarifní složky platu byl tomuto typu organizací, dle usnesení Rady hl. m. Prahy č. 3090 ze dne 28. 11. 2014, rozvojovým programem MŠMT „Zvýšení platů pracovníků regionálního školství“ navýšen rozpočet přímých neinvestičních výdajů v celkové výši 101,0 tis. Kč, z toho platy činily 74,8 tis. Kč a zákonné odvody 26,2 tis. Kč.

2. Provozní výdaje

Provozní prostředky byly navýšeny o 2 800 tis. Kč při dohodovacím řízení I., při dohodovacím řízení II. o 1 000 tis. Kč.

Z provozních prostředků byla oběma dětským domovům rovněž posílena oblast platů, v celkové výši o 2 500 tis. Kč, zákonné odvody byly navýšeny o 875 tis. Kč.

Na posílení mzdových prostředků pracovníkům byly pro rok 2014, dle usnesení Zastupitelstva hl. m. Prahy č. 39/39 ze dne 29. 5. 2014, z rozpočtu hl. m. Prahy vyčleněny prostředky v celkové výši 1 141 tis. Kč.

V průběhu 4. čtvrtletí došlo, dle usnesení Rady hl. m. Prahy č. 3088 ze dne 28. 11. 2014, k dalšímu posílení mzdových prostředků v celkové výši 184 tis. Kč, z toho prostředky na platy činily 136 tis. Kč.

3. Výsledky hospodaření

Zhoršený výsledek hospodaření vykázala tato organizace:

Dětský domov a Školní jídelna, Praha 9 - Dolní Počernice,
Národních hrdinů 1

2 596,75 Kč

Výše uvedený zhoršený výsledek hospodaření dětský domov pokryje v plné výši ziskem z doplňkové činnosti.

Školní jídelna Štefánikova 11, Praha 5

1. Přímé neinvestiční výdaje

V roce 2014 byla výše platů u této organizace upravena na částku 2 522 tis. Kč. Oblast OON zůstala ve výši 29 tis. Kč, ONIV přímé a zákonné odvody na výši 960 tis. Kč. Finanční prostředky ze státního rozpočtu – přímé (UZ 33 353) byly vyčerpány v plné výši.

Na navýšení platů pracovníků regionálního školství v roce 2014 (UZ 33 052) obdržela ŠJ celkem 19 914 Kč, z toho na platy 14 751 Kč a zákonné odvody a FKSP 5 163 Kč.

2. Provozní výdaje

Provozní prostředky pro ŠJ (UZ 91) byly pro rok 2014 upraveny na celkovou výši 2 991 tis. Kč a byly vyčerpány v plném rozsahu.

Na posílení mzdových prostředků pracovníků v oblasti školství HMP obdržela ŠJ z UZ 91 částku 216 tis. Kč, z toho na platy 160 tis. Kč, na odvody 56 tis. Kč (usnesení Zastupitelstva HMP č.39/39 z 29. 5. 2014).

Dále na posílení mzdových prostředků škol a školských zařízení z UZ 91 částku 77 tis. Kč, z toho limit na platy je 57 tis. Kč (usnesení Rady HMP č. 3088 z 28. 11. 2014).

3. Výsledky hospodaření

Hospodaření roku 2014 u školní jídelny bylo ukončeno vyrovnaným hospodářským výsledkem. V roce 2014 činil zisk z doplňkové činnosti 15 090 Kč, tj. snížení oproti roku 2013 o 25 167,17 Kč, rozdělen bude do fondu odměn a do rezervního fondu.

Jazyková škola s právem státní jazykové zkoušky hl. m. Prahy

Jazyková škola obdržela v roce 2014 finanční prostředky z rozpočtu zřizovatele ve výši 81 tis. Kč, z toho je 60 tis. Kč určeno na platy. Hospodaření Jazykové školy s právem SJZ skončilo zhoršeným hospodářským výsledkem v hlavní činnosti ve výši 846 732,44 Kč a ziskem v doplňkové činnosti ve výši 34 449,60 Kč. Zhoršený hospodářský výsledek v hlavní činnosti bude kryt ziskem doplňkové činnosti a z rezervního fondu organizace.

Základní umělecké školy

1. Přímé neinvestiční výdaje

Celkový limit prostředků ze státního rozpočtu byl stanoven na 330 963 tis. Kč, z toho limit prostředků na platy byl celkem 242 971 tis. Kč.

Limit prostředků na platy a limit počtu pracovníků byl školám upraven při II. dohodovacím řízení. Tato potřeba vyplynula z předložených platových inventur jednotlivých organizací, přičemž byla prověřena výše osobního příplatku a nenárokových složek platu.

Při dohodovacím řízení II. byl na základě žádostí organizací upraven limit OON. Jednalo se především o přesuny v rámci celkových mzdových prostředků.

V roce 2014 byly rozpočty základních uměleckých škol navýšeny o další neinvestiční příspěvky ze státního rozpočtu na:

- zabezpečení okresních a krajských kol soutěží a přehlídek vyhlašovaných MŠMT v celkové výši **524,0 tis. Kč** (UZ 33166),
- posílení platů pedagogických pracovníků regionálního školství v celkové výši **739,8 tis. Kč** (UZ 33051),
- zvýšení platů pracovníků regionálního školství v celkové výši **2 192,1 tis. Kč** (UZ 33052),
- zvýšení neinvestičního příspěvku na realizaci programu Kulturní aktivity - Podpora zahraničních kontaktů v oblasti neprofesionálních uměleckých aktivit u ZUŠ Jižní Město, Praha 4, Křtinská 673, v částce **40 tis. Kč**, vyhlašovaných Ministerstvem kultury ČR.

2. Provozní výdaje

Školám působícím v objektech, které spravují městské části hl. m. Prahy, bylo poskytnuto nájemné z rozpočtu HMP v celkové výši 5 764,1 tis. Kč. Dále byly v průběhu roku posíleny z prostředků hl. m. Prahy mzdové prostředky zaměstnanců ve školství v celkové výši 14 172 tis. Kč včetně zákonných odvodů

Rozpočty základních uměleckých škol byly během roku 2014 navýšeny o následující neinvestiční příspěvky z rozpočtu hl. m. Prahy:

- granty v celoměstských programech podpory vzdělávání na území hlavního města Prahy pro rok 2013 v celkové výši **2 161 tis. Kč** na zahraniční prezentace základních uměleckých škol a na podporu vzdělávání nadaných dětí, žáků a studentů,
- posílení rozpočtu provozních neinvestičních prostředků v celkové výši **40 tis. Kč** na zvýšené náklady v souvislosti s oslavami výročí založení škol,
- posílení rozpočtu provozních neinvestičních prostředků u Základní umělecké školy, Praha 8, Taussigova 1150, v částce **24,2 tis. Kč**, s účelovým určením na opravu havarijního stavu střechy,
- posílení rozpočtu provozních neinvestičních prostředků u Základní umělecké školy, Praha 4, Křtinská 673, v částce **424,6 tis. Kč**, s účelovým určením na opravu střechy pavilonu,
- posílení rozpočtu provozních neinvestičních prostředků u Základní umělecké školy Adolfa Voborského, Praha 4, Botevova 3114, v částce **199,6 tis. Kč**, s účelovým určením na opravu havarijního stavu části střech,
- posílení rozpočtu provozních neinvestičních prostředků u Základní umělecké školy, Praha 5, Štefánikova 19, v částce **500 tis. Kč**, s účelovým určením na nákup letenek na vystoupení Tanečního souboru Jaro v Naples (USA),
- zvýšení neinvestičních příspěvků s účelovým určením na odpisy v celkové výši **5 235,0 tis. Kč** a současně byl organizacím nařízen odvod z fondu investic do rozpočtu hl. m. Prahy ve stejné výši. Jedná se o organizace Základní umělecká škola Jižní Město, Praha 4, Křtinská 673, Základní umělecká škola, Praha 4, Dunická 3136, Základní umělecká škola, Praha 5, Na Popelce 18, Základní umělecká škola, Praha 5, Štefánikova 19, Základní umělecká škola, Praha 6, Nad Alejí 28, Základní umělecká škola, Praha 7, Šimáčkova 16, Základní umělecká škola, Praha 8, Taussigova 1150, Základní umělecká škola, Praha 10, Olešská 2295.

3. Výsledky hospodaření

Zlepšeného hospodářského výsledku v doplňkové činnosti dosáhlo 17 základní uměleckých škol. Celkově vytvořily školy zisk v doplňkové činnosti ve výši **1 650 999,99 Kč**.

Zlepšeného hospodářského výsledku v hlavní činnosti dosáhlo 24 základních uměleckých škol. Celkově vytvořily školy zisk v hlavní činnosti ve výši **5 779 708,87 Kč**.

Ztrátu v hlavní činnosti za rok 2014 vykázala Základní umělecká škola, Praha 2, Slezská 21, a to ve výši **15 857,27 Kč**. Ztráta u Základní umělecké školy Slezská vznikla kvůli mimořádným výdajům na koupi kopírky a několika nových hudebních nástrojů. Ztráta bude kryta ziskem z doplňkové činnosti.

Základní umělecké školy v průběhu roku 2014 požádaly o uvolnění finančních prostředků ze svých rezervních a investičních fondů. Tyto prostředky školy využily na opravu a údržbu budov a na nákup investičního majetku potřebného pro výuku žáků.

Domy dětí a mládeže

Schválený rozpočet roku 2014 pro domy dětí a mládeže činil **148 815,2 tis. Kč**, z toho bylo určeno **101 665 tis. Kč** na přímé neinvestiční výdaje ze státního rozpočtu a **47 150,2 tis. Kč** na neinvestiční provozní výdaje z rozpočtu hl. m. Prahy.

1. Přímé neinvestiční výdaje

V rámci dohodovacího řízení I. došlo k navýšení přímých neinvestičních výdajů o 1 585 tis. Kč. Po dohodovacím řízení II. byly zvýšeny přímé neinvestiční výdaje o 1 938 tis. Kč. Došlo zde ke srovnání rozpočtů se skutečností k 1. 9. 2014. V rámci úpravy rozpočtu závazných ukazatelů došlo ještě k navýšení platů o 293 tis. Kč, u OON došlo k navýšení o 150 tis. Kč a u odvodů o 154 tis. Kč. Zároveň došlo ke snížení ONIV o 21 tis. Kč.

Konečná výše rozpočtu na rok 2014 pro DDM byla stanovena ve výši 105 764 tis. Kč, z toho platy činí 66 685 tis. Kč. OON jsou ve výši 9 620 tis. Kč. Odvody činí 26 611 tis. Kč a přímé ONIV 2 848 tis. Kč.

V průběhu roku 2014 byly rozpočty domů dětí a mládeže navýšeny o další neinvestiční příspěvky ze státního rozpočtu:

- zabezpečení okresních a krajských kol soutěží a přehlídek vyhlašovaných MŠMT v celkové výši **1 208 tis. Kč** (UZ 33166),
- podporu soutěží a přehlídek v zájmovém vzdělávání pro školní rok 2012/2013 ve výši **85 tis. Kč** – Dům dětí a mládeže hlavního města Prahy,
- financování programu „Programy státní podpory práce s dětmi a mládeží pro nestátní neziskové organizace na léta 2011 - 2015“ ve výši **349 tis. Kč** – Dům dětí a mládeže hlavního města Prahy,
- podporu poskytování sociálních služeb na území hlavního města Prahy (transfer z rozpočtu MPSV ČR) ve výši **1 191,1 tis. Kč** – Dům dětí a mládeže Praha 3 – Ulita,
- na realizaci projektu Pražské poetické setkání + Pražský kalich (transfer z rozpočtu MK ČR) ve výši **30,0 tis. Kč** – Dům dětí a mládeže Praha 8 – Spirála,
- na financování programu „Zvýšení platů pedagogických pracovníků regionálního školství v roce 2014“ v celkové výši **164,4 tis. Kč**,
- na financování programu „Zvýšení platů pracovníků regionálního školství“ v celkové výši **341,4 tis. Kč**.

2. Provozní výdaje

Neinvestiční příspěvek z rozpočtu hl. m. Prahy na provozní výdaje domů dětí a mládeže dosáhl výše 91 115,7 tis. Kč, z toho byla částka 7 556 tis. Kč určena organizacím využívajícím objekty svěřené MČ HMP na úhradu nájemného. Na školy v přírodě bylo poskytnuto 12 961,2 tis. Kč.

Rozpočty domů dětí a mládeže byly v průběhu roku 2014 navýšeny o neinvestiční příspěvky z rozpočtu hl. m. Prahy na:

- zvýšené náklady v souvislosti s oslavami výročí DDM – Dům dětí a mládeže Praha 2, Dům dětí a mládeže Praha 12 – Monet, Dům dětí a mládeže Praha 8 – Spirála, Dům

děti a mládeže Praha 9 a Dům dětí a mládeže hlavního města Prahy v celkové výši **100 tis. Kč**,

- granty v oblasti prevence kriminality ve výši **270 tis. Kč** pro Dům dětí a mládeže Praha 3 – Ulita a ve výši **97 tis. Kč** pro Dům dětí a mládeže Praha 2,
- granty v oblasti volného času dětí a mládeže v celkové výši **8 016,4 tis. Kč** na zabezpečení akcí ve volném čase – tábory, víkendové akce, na akce pro neorganizované děti a mládež na území hl. m. Prahy, na kluby pro mládež,
- opravu komunikace u objektu Dolákova 26 a opravu střechy objektu Přemyslská 1102/15 – Dům dětí a mládeže Praha 8 – Spirála v celkové výši **2 020 tis. Kč**,
- grant v oblasti životního prostředí – Dům dětí a mládeže hlavního města Prahy (projekt – Jak se žije na Petříně? – popularizace zvláště chráněných druhů živočichů na PP Petřín) v celkové výši **80 tis. Kč**,
- granty na podporu vzdělávání v celkové výši **2 060,7 tis. Kč**,
- posílení mzdových prostředků pro pracovníky v oblasti školství v celkové výši **6 480 tis. Kč** včetně zákonných odvodů,
- realizaci akce „Rodinný den plný řeckých bájí a pověstí“ – Dům dětí a mládeže hlavního města Prahy v celkové výši **365,4 tis. Kč**,
- opravu pláště budovy a dvora Stanice techniků Vyšehrad – Dům dětí a mládeže Praha 2 v celkové výši **420 tis. Kč**,
- financování Centra pro předškolní děti (neinvestiční transfer od Městské části Praha 8) – Dům dětí a mládeže hlavního města Prahy v celkové výši **421 tis. Kč**,
- na realizaci akce „Po škole! Veletrh kroužků a volného času“ na pořízení 60 ks citylightů – Dům dětí a mládeže hlavního města Prahy v celkové výši **30,9 tis. Kč**,
- na realizaci akce „STREET HAPPENING OF KARLÍN – KYTAROVÝ REKORD“ – Dům dětí a mládeže hlavního města Prahy v celkové výši **50 tis. Kč**,
- opravu střechy objektu TZ Kozojedy – Dům dětí a mládeže Jižní Město v celkové výši **360 tis. Kč**,
- vybavení hlavní budovy Stadionu mládeže – Dům dětí a mládeže hlavního města Prahy v celkové výši **299 tis. Kč**,
- zajištění II. Pražského sportovního summitu – Dům dětí a mládeže hlavního města Prahy v celkové výši **97 tis. Kč**,
- Domu dětí a mládeže Praha 3 – Ulita byl zvýšen neinvestiční příspěvek na úhradu zvýšených provozních nákladů v celkové výši **1 200 tis. Kč** a současně byl organizaci nařízen odvod z investičního fondu do rozpočtu hl. m Prahy ve stejné výši,
- Domu dětí a mládeže Praha 4 – Hobby centrum 4 byl zvýšen neinvestiční příspěvek na úhradu zvýšených provozních nákladů v celkové výši **1 700 tis. Kč** a současně byl organizaci nařízen odvod z investičního fondu do rozpočtu hl. m Prahy ve stejné výši,
- Domu dětí a mládeže Praha 12 – Monet byl zvýšen neinvestiční příspěvek na úhradu zvýšených provozních nákladů v celkové výši **1 000 tis. Kč** a současně byl organizaci nařízen odvod z investičního fondu do rozpočtu hl. m Prahy ve stejné výši,
- Domu dětí a mládeže Praha 10 – Dům UM byl zvýšen neinvestiční příspěvek na úhradu zvýšených provozních nákladů v celkové výši **150 tis. Kč** a současně byl organizaci nařízen odvod z investičního fondu do rozpočtu hl. m Prahy ve stejné výši,
- Domu dětí a mládeže hlavního města Prahy byl zvýšen neinvestiční příspěvek na úhradu zvýšených provozních nákladů v celkové výši **1 200 tis. Kč** a současně byl organizaci nařízen odvod z investičního fondu do rozpočtu hl. m Prahy ve stejné výši.

Dále došlo v průběhu roku 2014 k těmto úpravám:

- zvýšení limitu prostředků HMP na platy ve výši **1 800 tis. Kč**, finanční krytí bylo zajištěno z vlastních zdrojů organizace (celkový objem neinvestičního příspěvku se nemění) – Dům dětí a mládeže Praha 3 – Ulita,
- zvýšení limitu prostředků HMP na platy ve výši **400 tis. Kč**, finanční krytí bylo zajištěno z vlastních zdrojů organizace (celkový objem neinvestičního příspěvku se nemění) – Dům dětí a mládeže Praha 4 – Hobby centrum 4,
- zvýšení limitu prostředků HMP na platy ve výši **100 tis. Kč**, finanční krytí bylo zajištěno z vlastních zdrojů organizace (celkový objem neinvestičního příspěvku se nemění) – Dům dětí a mládeže Praha 5,
- zvýšení limitu prostředků HMP na platy ve výši **220 tis. Kč**, finanční krytí bylo zajištěno z vlastních zdrojů organizace (celkový objem neinvestičního příspěvku se nemění) – Dům dětí a mládeže Praha 6,
- zvýšení limitu prostředků HMP na platy ve výši **500 tis. Kč**, finanční krytí bude zajištěno z vlastních zdrojů organizace a z příspěvku MČ Praha - Čakovice (celkový objem neinvestičního příspěvku se nemění) – Dům dětí a mládeže Praha 9,
- zvýšení limitu prostředků HMP na platy ve výši **170 tis. Kč**, finanční krytí bylo zajištěno z finančních prostředků od České florbalové unie (celkový objem neinvestičního příspěvku se nemění) – Dům dětí a mládeže Praha 10 – Dům UM,
- zvýšení limitu prostředků HMP na platy ve výši **9 tis. Kč**, finanční krytí bylo zajištěno z grantu v rámci projektu Mládež v akci (celkový objem neinvestičního příspěvku se nemění) – Dům dětí a mládeže hlavního města Prahy.

3. Výsledky hospodaření

Zhoršený výsledek hospodaření v hlavní činnosti vykázalo 6 domů dětí a mládeže. Celkový zhoršený výsledek hospodaření v hlavní činnosti dosáhl výše 210 132,77 Kč. Zisk v doplňkové činnosti dosáhl 11 domů dětí a mládeže. Celkově vytvořily DDM zisk v doplňkové činnosti ve výši 4 459 041,76 Kč. Dům dětí a mládeže Praha 5 pokryje zhoršený výsledek hospodaření v hlavní činnosti ze svého rezervního fondu. Ostatní organizace zhoršený výsledek hospodaření v hlavní činnosti pokryjí ziskem z doplňkové činnosti.

B. Obecní školství

Z výsledků dohodovacího řízení I. roku 2014 **vyplývala úprava přímých nákladů pro předškolní zařízení, školy a školská zařízení v působnosti MČ hlavního města Prahy** o celkové navýšení neinvestičních prostředků poskytovaných ze státního rozpočtu ve výši 227 369 tis. Kč. K tomuto navýšení došlo z důvodu nárůstu počtu žáků ve školách a školských zařízeních ve školním roce 2013/2014. Z toho oblast platů zaznamenala navýšení oproti schválenému rozpočtu o 161 095 tis. Kč. Oblast OON se oproti schválenému rozpočtu snížila o 527 tis. Kč. Oblast zákonných odvodů byla navýšena o 56 197 tis. Kč. Oblast ONIV přímé zaznamenala pro obecní školství hlavního města Prahy navýšení o 10 604 tis. Kč. Počet zaměstnanců po dohodovacím řízení I. u obecního školství zaznamenal nárůst o 494,9 pracovníků.

Z výsledků dohodovacího řízení II. roku 2014 **vyplývala úprava přímých nákladů pro předškolní zařízení, školy a školská zařízení v působnosti MČ hlavního města Prahy** o celkové navýšení neinvestičních prostředků, poskytovaných ze státního rozpočtu, ve výši 42 296 tis. Kč. Zvýšená potřeba finančních prostředků především ve mzdové oblasti byla vyvolána nárůstem počtu dětí v mateřských školách a žáků v základních školách k 1. září 2014. Z toho oblast platů zaznamenala navýšení oproti schválenému rozpočtu o 31 327 tis. Kč. Oblast zákonných odvodů byla navýšena o 10 969 tis. Kč. Oblast OON a

ONIV zůstala ve stejné výši. Počet zaměstnanců po dohodovacím řízení II. u obecního školství zaznamenal nárůst o 62,1 pracovníků.

Dotace z MŠMT ČR pro městské části HMP pro jimi zřízená předškolní zařízení a základní školy v celkové výši 1 281 421 Kč:

• Program na podporu integrace romské komunity (UZ 33 160)	150 000 Kč
• Prevence rizikového chování – drogy (UZ 33 163)	137 800 Kč
• Prevence kriminality (UZ 33122)	163 700 Kč
• Program "Podpora integrace cizinců na území ČR" v roce 2014 (UZ 33 246)	187 921 Kč
• Jazyková cena Label (UZ 33 264)	200 000 Kč
• Podpora vzdělávání v jazycích národnostních menšin a multikulturní výchovy na rok 2014 (UZ 33 339)	442 000 Kč

Vrácení nevyčerpaných finančních prostředků v průběhu roku 2014:

• Podpora integrace cizinců na území ČR (UZ 33 246)	15 662,00
---	-----------

Evropský sociální fond

1/ Projekty u PO HMP

Z Operačního programu Praha - Adaptabilita byly v roce 2014 přiděleny školám následující finanční prostředky:

- **Obchodní akademie, Praha 2, Vinohradská 38**, obdržela neinvestiční transfer ve výši 361,8 tis. Kč z fondů EU a 63,9 tis. Kč z rozpočtu HMP na akci 34171 **Rozvoj matematické a přírodovědné gramotnosti žáků obchodní akademie pomocí ICT**,
- **Střední škola – Waldorfské lyceum** (Praha 4, Křejského 1501) obdržela neinvestiční transfer ve výši 918,5 tis. Kč z fondů EU a 162,1 tis. Kč z rozpočtu HMP na akci 34355 **Další krok k adaptabilitě**,
- **Vyšší odborná škola stavební a Střední průmyslová škola stavební, Praha 1, Dušní 17**, obdržela neinvestiční transfer ve výši 712,4 tis. Kč z fondů EU a 126,5 tis. Kč z rozpočtu HMP na akci 36323 **Podpora vzdělávání v oboru Architektura a stavitelství**,
- **Smíchovská střední průmyslová škola, Praha 5, Preslova 25**, obdržela neinvestiční transfer ve výši 957,4 tis. Kč z fondů EU a 169 tis. Kč z rozpočtu HMP na akci 36068 **Výuka pro 21. století – projektová výuky a digitalizace výuky**,
- **Střední průmyslová škola, Praha 10, Na Třebešíně 2299**, obdržela neinvestiční transfer ve výši 990,9 tis. Kč z fondů EU a 174,8 tis. Kč z rozpočtu HMP na akci 36195 **Motivace – inovace – zkušenost a vzdělávání**,
- **Střední průmyslová škola strojnická, škola hlavního města Prahy, Praha 1, Betlémská 4/287**, obdržela neinvestiční transfer ve výši 530,7 tis. Kč z fondů EU a 93,7 tis. Kč z rozpočtu HMP na akci 36108 **Inovace výuky technických a přírodovědných předmětů a modernizace a rozšíření učeben na SPŠS Betlémská**,
- **Vyšší odborná škola a Střední průmyslová škola grafická, Praha 1, Hellichova 22**, obdržela neinvestiční transfer ve výši 502,8 tis. Kč z fondů EU a 88,7 tis. Kč

z rozpočtu HMP na akci 34166 **Dlouhá cesta k malé knize. Projektové vyučování pro studenty Střední průmyslové školy grafické v Praze,**

- **Vyšší odborná škola a Střední škola slaboproudé elektrotechniky** obdržela neinvestiční transfer ve výši 2 046,6 tis. Kč z fondů EU a 361,2 tis. Kč z rozpočtu HMP na akci 36057 **Inovace, praktické zkušenosti a atraktivita ve vzdělávacích programech pro VOŠ,** dále neinvestiční transfer ve výši 1 299,8 tis. Kč z fondů EU a 229,5 tis. Kč z rozpočtu HMP **Inovace vzdělávacích programů Střední školy slaboproudé elektrotechniky prostřednictvím vizualizace technických situací v elektrotechnice a IT,**
- **Vyšší odborná škola textilních řemesel a Střední umělecká škola textilních řemesel, Praha 1, U Půjčovny 9,** obdržela neinvestiční transfer ve výši 754,3 tis. Kč z fondů EU a 132,2 tis. Kč z rozpočtu HMP na akci 36177 **Inovace, rozvoj a popularizace řemeslných oborů vyučovaných ve Vyšší odborné škole textilních řemesel a Střední umělecké škole textilních řemesel,**
- **Vyšší odborná škola oděvního návrhářství a Střední průmyslová škola oděvní, Praha 7, Jablonského 3,** obdržela neinvestiční transfer ve výši 841,7 tis. Kč z fondů EU a 148,6 tis. Kč z rozpočtu HMP na akci č. 36069 **Kreativní ateliér – inkubátor všestranných návrhářů,**
- **Gymnázium prof. Jana Patočky, Praha 1, Jindřišská 36,** obdrželo neinvestiční transfer ve výši 774,5 tis. Kč z fondů EU a 136,8 tis. Kč z rozpočtu HMP na akci 36097 **Praha – město našeho života,**
- **Malostranské gymnázium, Praha 1, Josefská 7,** obdrželo neinvestiční transfer ve výši 603,7 tis. Kč z fondů EU a 107,4 tis. Kč z rozpočtu HMP na akci 36366 **Inovace přírodovědných předmětů s důrazem na mezipředmětové vazby pro žáky Malostranského gymnázia,**
- **Gymnázium Jiřího Gutha-Jarkovského, Praha 1, Truhlářská 22,** obdrželo neinvestiční transfer ve výši 760,1 tis. Kč z fondů EU a 134,7 tis. Kč z rozpočtu HMP na akci 36307 **Jednoznačnost a souvislosti ve výuce matematicko-přírodovědných předmětů prostřednictvím Aplikace nových vzdělávacích přístupů na ICT,**
- **Gymnázium, Praha 4, Na Vítězné pláni 1160,** obdrželo neinvestiční transfer ve výši 520,8 tis. Kč z fondů EU a 92 tis. Kč z rozpočtu HMP na akci č. 36055 **Hudební akustika – most mezi uměním a vědou,**
- **Gymnázium, Praha 9, Českolipská 373,** obdrželo neinvestiční transfer ve výši 1219,2 tis. Kč z fondů EU a 215,1 tis. Kč z rozpočtu HMP na akci č. 36269 **Inovace výuky gymnázia Českolipská,**
- **Gymnázium Čakovice, Praha 9, nám. 25. března 100,** obdrželo neinvestiční transfer ve výši 930,8 tis. Kč z fondů EU a 164,3 tis. Kč z rozpočtu HMP na akci č. 36390 **Ke kvalitnímu vzdělávání,**
- **Gymnázium, Praha 10, Voděradská 2,** obdrželo neinvestiční transfer ve výši 334,4 tis. Kč z fondů EU a 59,0 tis. Kč z rozpočtu HMP na akci č. 34044 **LITERACY – Rozvoj matematické, přírodovědné a čtenářské gramotnosti žáků Gymnázia, Praha 10, Voděradská 2,**
- **Gymnázium Jana Nerudy, škola hlavního města Prahy, Praha 1, Hellichova 3,** obdrželo neinvestiční transfer ve výši 1136,8 tis. Kč z fondů EU a 201,3 tis. Kč z rozpočtu HMP na akci č. 36047 **Přírodní vědy prakticky a v souvislostech – inovace výuky přírodovědných předmětů na Gymnáziu Jana Nerudy,**
- **Základní škola a Střední škola, Praha 2, Vinohradská 54,** obdržela neinvestiční transfer z fondů EU ve výši 253,2 tis. Kč a z rozpočtu HMP částku 44,7 tis. Kč na akci č. 34088 **Poznáváme a učíme se,**

- **Základní škola a střední škola waldorfská** obdržela neinvestiční transfer ve výši 1 204,5 tis. Kč z fondů EU a z rozpočtu HMP částku 212,7 tis. Kč na akci č. 36338 na projekt **Nové přístupy k individuální podpoře žáků se speciálními vzdělávacími potřebami**,
- **Střední škola, Základní škola a Mateřská škola pro sluchově postižené, Praha 5, Výmolova 169**, obdržela neinvestiční dotaci z fondů EU v celkové výši 1 191,3 tis. Kč a 210,4 tis. Kč z rozpočtu HMP na dvě akce č. 34310 **Zvládneme to sami** a č. 36353 **Vzhůru ke vzdělání**,
- **Střední škola, Základní škola a Mateřská škola, Praha 10, Chotouňská 476**, obdržela částku 22,2 tis. Kč z fondů EU a 3,9 tis. Kč z prostředků HMP na akci č. 34417 **Držíme krok**,
- **Střední škola technická, Praha 4, Zelený Pruh 1294**, obdržela neinvestiční transfer ve výši 181,8 tis. Kč z fondů EU a 32,1 tis. Kč z rozpočtu HMP na akci č. 34384 **Vyšší technická gramotnost oboru MIEZ** a dále obdržela neinvestiční transfer ve výši 1 443,3 tis. Kč z fondů EU a 254,9 tis. Kč z rozpočtu HMP na akci č. 36266 **Profesní vzdělávání pracovníků SŠt**,
- **Střední škola umělecká a řemeslná** obdržela neinvestiční transfer ve výši 953,6 tis. Kč z fondů EU a 169,1 tis. Kč z rozpočtu HMP na akci č. 36014 **Inovace programů odborného vzdělávání prostřednictvím CNC technologií** a dále obdržela neinvestiční transfer ve výši 724,3 tis. Kč z fondů EU a 128,5 tis. Kč z rozpočtu HMP na akci č. 36065 **Podpora všeobecného i odborného vzdělávání žáků se speciálními vzdělávacími potřebami**,
- **Střední škola dostihového sportu a jezdeckví** obdržela neinvestiční transfer ve výši 1 567,9 tis. Kč z fondů EU a 276,7 tis. Kč z rozpočtu HMP na akci č. 36346 **Rozvoj vzdělávacích programů Jezdec a chovatel koní, Chovatelství a Trenérství dostihových a sportovních koní**,
- **Střední odborná škola stavební a zahradnická, Praha 9, Učňovská 1**, obdržela neinvestiční transfer ve výši 1 152,4 tis. Kč z fondů EU a 204,1 tis. Kč z rozpočtu HMP na akci č. 36322 **Vytvoření systému péče a podpory pro žáky se speciálními vzdělávacími potřebami**,
- **Střední průmyslová škola na Proseku** obdržela neinvestiční transfer ve výši 814,4 tis. Kč z fondů EU a 144,3 tis. Kč z rozpočtu HMP na akci č. 36206 **Podpora kvality výuky informačních a telekomunikačních technologií**,
- **Střední škola automobilní a informatiky** obdržela neinvestiční transfer ve výši 825,5 tis. Kč z fondů EU a 146,4 tis. Kč z rozpočtu HMP na akci č. 36080 **Experimenty s interaktivní stavebnicí a bádáním fyzikálních dějů do nitra automobilů**,
- **Středisko praktického vyučování, Praha 5, Seydlerova 2451**, obdrželo neinvestiční transfer ve výši 762,9 tis. Kč z fondů EU a 134,8 tis. Kč z rozpočtu HMP na akci č. 36181 **Podpora odborné praxe pro žáky oboru vzdělávání Zlatník a klenotník**.

2/ Rozpočet a čerpání běžných výdajů OPPA v kapitole 0461 – odbor SMS MHMP

V roce 2014 ukončil odbor školství, mládeže a sportu MHMP čtyři projekty, které byly podporovány z Operačního programu Praha – Adaptabilita.

Projekty	Číslo akce	Upravený rozpočet (v tis. Kč)	Čerpání rozpočtu (v tis. Kč)	Plnění k UR (v %)
Integrace	0030013	64,2	64,2	100,00
Řemeslo žije	0030014	0,0	0,0	0,00
DVPP	0030016	1 944,4	885,8	45,56
DVPP - VOŠ	0030017	232,5	232,5	100,00
CELKEM		2 241,1	1 182,5	52,76

Projekt „Na území hl. m. Prahy – Integrace“

Obsahem projektu bylo studium pedagogických pracovníků k rozšíření odborné kvalifikace pro integrativní vzdělávání žáků se speciálními vzdělávacími potřebami na ZŠ a SŠ běžného typu.

Vzdělávací program byl určen pro pedagogické pracovníky ZŠ a SŠ běžného typu, s minimální délkou praxe 2 roky. Zároveň bylo podmínkou pro účast v projektu vykonávání pedagogické činnosti u zaměstnavatele, který má sídlo na území hlavního města Prahy. Časově byl vzdělávací program členěn do 4 semestrů s celkovou dotací 250 hodin. Program obsahoval čtyři vzdělávací moduly (A-D) se zaměřením na: A) teoretické základy o výchově a vzdělávání žáků se SVP, B) konzultace ve speciálně pedagogických centrech, C) předávání odborných didaktických zkušeností speciálních pedagogů a jejich metod práce přímo na školách samostatně zřízených pro žáky se zdravotním postižením a D) vytvoření metodických a didaktických materiálů.

Prostřednictvím uceleného vzdělávacího programu získávali pedagogičtí pracovníci nové znalosti pro práci se žáky se speciálními vzdělávacími potřebami a rozšířili si odborné speciálně pedagogické kompetence výměnou zkušeností mezi pedagogy a asistenty pedagoga běžných škol s pedagogy ze škol samostatně zřízených pro žáky se zdravotním postižením, ve spolupráci s odborníky ze speciálně pedagogických center. Cílová skupina pedagogů a asistentů pedagoga byla při zapojení do projektových aktivit rovnoměrně strukturována dle zaměření na jednotlivé druhy postižení (tzn. dle zaměření na mentální postižení, zraková postižení, tělesná postižení, pervazivní poruchy, sluchová postižení, řečové a komunikační poruchy, poruchy učení a chování a se zaměřením na více vad). Získané znalosti a dovednosti byly osvědčeny certifikátem.

Projekt byl zahájen 1. 2. 2011, termín ukončení realizace projektu byl k 31. 1. 2014. Finanční vypořádání projektu bylo provedeno na základě usnesení RHMP č. 3128 ze dne 4. 12. 2014.

Projekt „Na území hl. m. Prahy – Řemeslo žije“

Projekt Řemeslo žije II. byl projektem přímého přidělení Operačního programu Praha – Adaptabilita, který byl zaměřen na podporu a další rozvoj učňovského školství na území hlavního města Prahy. Za účelem dosažení tohoto cíle realizoval projekt aktivity zaměřené na prohloubení spolupráce středních odborných škol vyučujících obory vzdělání s výučním listem E+H s podniky z praxe a zejména na rozšíření počtu podniků, které s těmito školami aktivně spolupracují, zvyšování kvality výuky odborných předmětů na středních školách a propagaci řemesla. Díky těmto nástrojům se projektu dařilo zajistit stabilní počet žáků na učňovských školách. Projekt byl zahájen 1. 11. 2010, termín ukončení realizace projektu byl k 30. 6. 2013. Finanční vypořádání projektu bylo provedeno na základě usnesení RHMP č. 3032 ze dne 11. 11. 2014.

Projekt „Na území hl. m. Prahy – Další vzdělávání pedagogických pracovníků – DVPP“

Obsahem projektu byla jedna z priorit Dlouhodobého záměru vzdělávání a rozvoje vzdělávací soustavy hl. m. Prahy z roku 2008, který určuje priority a cíle na roky 2008 - 2012. Touto prioritou bylo především zvyšování profesionality a společenského postavení pedagogických pracovníků a jejich další vzdělávání. Vzdělávání bylo realizováno v závislosti na druhu

dalšího vzdělávání: např. ve 3 - 4 semestrech na vysokých školách nebo v kurzech, případně seminářích pořádaných vzdělávacími institucemi.

Pedagogičtí pracovníci získali po absolvování studia osvědčení, kterému předchází závěrečná zkouška před komisí a zároveň u některých typů studia i obhajoba závěrečné písemné práce. Po absolvování průběžného vzdělávání si pedagogičtí pracovníci rozšířili a prohloubili vědomosti a znalosti nabyté v pregraduálním studiu a získali aktuální teoretické vědomosti a praktické dovednosti související s výchovně vzdělávacím procesem a nové poznatky související s vybraným oborem.

Projekt byl zahájen 1. 1. 2012, termín ukončení realizace projektu byl k 30. 6. 2014. Finančně bude projekt vypořádán v roce 2015.

Projekt „Na území hl. m. Prahy – Další vzdělávání pedagogických pracovníků VOŠ v oblasti specifických kompetencí – DVPP VOŠ“

Projekt byl obsahově zaměřen na vzdělávání pedagogických pracovníků vyšších odborných škol na území hlavního města Prahy. Vycházel z principů stávajícího systému dalšího vzdělávání pedagogických pracovníků v ČR a zaměřoval se na prohloubení kompetencí pedagogických pracovníků VOŠ. Dalším důvodem realizace projektu bylo přiblížení se stylem výuky na vysokých školách a připravení se na možnou transformaci sektoru vyššího odborného vzdělávání.

Náplní projektu byla realizace vzdělávacích kurzů a workshopů zaměřených na rozvoj "akademických dovedností", např. zdokonalování schopností vést a hodnotit absolventské práce, rozvoj prezentačních dovedností, zlepšení práce se zdrojovou literaturou a dalšími zdroji informací.

Projekt byl zahájen 1. 9. 2011, termín ukončení realizace projektu byl k 28. 2. 2014. Finanční vypořádání projektu bylo provedeno na základě usnesení RHMP č. 3128 ze dne 4. 12. 2014.

3/ Odbor evropských fondů MHMP

V kapitole 04 jsou v odboru FON MHMP realizovány grantové projekty Operačního programu Praha – **Adaptabilita (grantové projekty zaměřené na vzdělávání)** a Operačního programu Praha – **Konkurenceschopnost (prioritní osa 2 – Životní prostředí a prioritní osa 3 – Inovace a podnikání)**. Úpravy rozpočtu byly provedeny na základě schválených usnesení:

- Zastupitelstva hl. m. Prahy č. 35/19 z 27. 2. 2014 (127 505,7 tis. Kč – Adaptabilita),
- Rady hl. m. Prahy č. 507 z 18. 3. 2014 (137,8 tis. Kč – Konkurenceschopnost),
- Rady hl. m. Prahy č. 793 z 16. 4. 2014 (19 925,6 tis. Kč – Adaptabilita),
- Rady hl. m. Prahy č. 995 z 13. 5. 2014 (745,8 tis. Kč – Adaptabilita),
- Rady hl. m. Prahy č. 1273 z 3. 6. 2014 (1 722,6 tis. Kč – Adaptabilita),
- Rady hl. m. Prahy č. 1743 z 15. 7. 2014 (1 282,9 tis. Kč – Adaptabilita),
- Rady hl. m. Prahy č. 2216 z 19. 8. 2014 (14 755,3 tis. Kč – Adaptabilita),
- Rady hl. m. Prahy č. 2438 z 9. 9. 2014 (151,6 tis. Kč – Konkurenceschopnost),
- Rady hl. m. Prahy č. 2644 z 30. 9. 2014 (20 871 tis. Kč – Adaptabilita),
- Rady hl. m. Prahy č. 2645 z 30. 9. 2014 (4 576 tis. Kč – Adaptabilita),
- Rady hl. m. Prahy č. 3102 ze 4. 12. 2014 (-76,9 tis. Kč – Konkurenceschopnost),
- Rady hl. m. Prahy č. 3103 ze 4. 12. 2014 (4 202,2 tis. Kč – Adaptabilita),
- Rady hl. m. Prahy č. 3330 z 19. 12. 2014 (52,6 tis. Kč – Adaptabilita),
- Rady hl. m. Prahy č. 3213 ze 16. 12. 2014 (-0,1 tis. Kč – Konkurenceschopnost),
- Rady hl. m. Prahy č. 3213 ze 16. 12. 2014 (-28 222,6 tis. Kč – Adaptabilita).

Rozpočtové prostředky byly na **běžné výdaje projektů Adaptability a Konkurenceschopnosti rozpočtovány v celkové výši 167 629,5 tis. Kč.** Z toho 167 417,1 tis. Kč činí projekty Adaptability a 212,4 tis. Kč činí projekty Konkurenceschopnosti. V rámci programu Adaptability činilo čerpání rozpočtu projektů těchto akcí za sledované období 112 838,8 tis. Kč. V rámci programu Konkurenceschopnost jsou v hodnoceném období rozpočtovány tři projekty, finanční prostředky byly čerpány ve výši 212,4 tis. Kč. **Finanční prostředky uvolněné na programy Adaptability a Konkurenceschopnosti činí k 31. 12. 2014 celkem 113 051,2 tis. Kč, což je 67,44 % upraveného rozpočtu.**

Čerpání běžných výdajů odboru ROZ MHMP

	v tis. Kč			
	SR 2014	UR 2014	Skutečnost k 31. 12. 2014	% plnění UR 2014
Odbor rozpočtu - Metropolitní program podpory středoškolské jazykové výuky	30 000,0	0,0	0,0	0,00
Odbor rozpočtu - software, program MÚZO	150,0	101,6	101,5	99,90
Odbor rozpočtu - integrace žáků	75 000,0	148,6	0,0	0,00
Odbor rozpočtu - rezerva prostředků HMP	82 766,3	2 140,0	0,0	0,00
Odbor rozpočtu - nájemné pro MČ	28 000,0	0,0	0,0	0,00
Odbor rozpočtu - posílení mzdových prostředků pro MČ	100 000,0	0,0	0,0	0,00
Odbor rozpočtu - platy pracovníků ve školství PO HMP	200 000,0	0,0	0,0	0,00
Mezisoučet ROZ ORJ 0416	572 807,3	2 390,2	101,5	4,25

Úprava rozpočtu odboru rozpočtu ORJ 0416:

Usnesením RHMP č. 276 z 18. 2. 2014 – snížení rezervy na provoz o částku 220 tis. Kč a navýšení neinvestičního příspěvku pro Střední školu – Centrum odborné přípravy technickohospodářské, Praha 9, Poděbradská 1/179, za účelem spolufinancování regionálního a celostátního kola soutěže ENERSOL 2014.

Usnesením RHMP č. 339 z 25. 2. 2014 – snížení rezervy běžných výdajů v celkové výši 18 628 tis. Kč určených na zajištění Metropolitního programu podpory středoškolské jazykové výuky v roce 2014 pro školy, jejichž zřizovatelem je hlavní město Praha.

Usnesením RHMP č. 674 z 1. 4. 2014:

- snížení rezervy běžných výdajů na integraci – asistenti pedagoga v celkové výši 15 444 tis. Kč určené na podpůrnou službu při vzdělávání žáků se zdravotním postižením ve školách, jejichž zřizovatelem je hlavní město Praha,
- snížení rezervy prostředků HMP na posílení mzdových prostředků v celkové výši 8 730 tis. Kč za účelem financování podpůrné služby při vzdělávání žáků se zdravotním postižením ve školách, jejichž zřizovatelem je hlavní město Praha.

Usnesením ZHMP č. 38/19 z 24. 4. 2014 – snížení rezervy běžných výdajů v celkové výši 46 950,5 tis. Kč určených na integraci žáků škol a školských zařízení, zřizovaných městskými částmi hlavního města Prahy.

Usnesením RHMP č. 988 z 13. 5. 2014 – snížení rezervy běžných výdajů určených na přímé náklady PO HMP o 227 369 tis. Kč.

Usnesením RHMP č. 989 z 13. 5. 2014 – navýšení objemu rozpočtu neinvestičních výdajů HMP na přímé náklady na vzdělávání pro regionální školství v celkové výši 267 645 tis. Kč (z toho rezerva odboru ROZ 244 911 tis. Kč a zvýšení pro PO HMP 22 734 tis. Kč).

Usnesením ZHMP č. 39/37 z 29. 5. 2014 – snížení rezervy běžných výdajů v celkové výši 72 637,1 tis. Kč určených na posílení mzdových prostředků zaměstnancům v oblasti obecního školství na území hlavního města Prahy.

Usnesením ZHMP č. 39/38 z 29. 5. 2014:

- snížení rezervy na nájemné za I. pololetí 2014 o 15 565,9 tis. Kč pro PO HMP,
- snížení rezervy na posílení mzdových prostředků – 1. úprava rozpočtu u PO HMP, snížení o 43 336 tis. Kč,
- snížení rezervy prostředků HMP na provoz – 1. úprava rozpočtu u PO HMP, snížení o 37 010 tis. Kč.

Usnesením ZHMP č. 39/39 z 29. 5. 2014 – snížení rezervy na posílení mzdových prostředků v celkové výši 133 602 tis. Kč pro PO HMP.

Usnesením RHMP č. 1269 z 3. 6. 2014 – vytvoření rezervy v celkové výši 7 349 tis. Kč z prostředků poskytnutých ze státního rozpočtu MŠMT určených na rozvojový program na podporu odborného vzdělávání v roce 2014 (č.j. MSMT-1796/2014).

Usnesením RHMP č. 1928 z 29. 7. 2014 – vytvoření rezervy v celkové výši 0,4 tis. Kč z prostředků poskytnutých ze státního rozpočtu MŠMT určených na rozvojový program „Podpora školních psychologů a školních speciálních pedagogů ve školách a metodiků – specialistů ve školských poradenských zařízeních“ (č.j. MSMT-9621/2014-2).

Usnesením ZHMP č. 41/67 z 11. 9. 2014 – zvýšení rezervy běžných výdajů v celkové výši 166,3 tis. Kč určených na integraci žáků škol a školských zařízení, zřizovaných městskými částmi hlavního města Prahy.

Usnesením ZHMP č. 41/68 z 11. 9. 2014 – snížení rezervy běžných výdajů v celkové výši 27 362,9 tis. Kč určených na posílení mzdových prostředků zaměstnancům v oblasti obecního školství na území hlavního města Prahy za účelem dokrytí integrace dětí a žáků ve školách zřizovaných městskými částmi na období od 1. 9. 2014 do 31. 12. 2014.

Usnesením RHMP č. 2864 z 21. 10. 2014 – snížení rezervy v celkové výši 7 349 tis. Kč z prostředků poskytnutých ze státního rozpočtu MŠMT určených na rozvojový program na podporu odborného vzdělávání v roce 2014 (č.j. MSMT-1796/2014).

Usnesením RHMP č. 2865 z 21. 10. 2014:

- snížení rezervy běžných výdajů určených na přímé náklady PO HMP o 17 754 tis. Kč,
- snížení rezervy provozních prostředků – program MÚZO o 48,4 tis. Kč pro PO HMP,
- snížení rezervy prostředků HMP na provoz – 2. úprava rozpočtu u PO HMP, snížení o 27 879,2 tis. Kč,
- zvýšení rozpočtu vlastního hlavního města Prahy z fondu Finančního vypořádání PO HMP ve výši 2 160,0 tis. Kč za současného navýšení neinvestičního příspěvku na provoz pro PO HMP,
- zvýšení rezervy na posílení mzdových prostředků – 2. úprava rozpočtu u PO HMP, zvýšení o 2 160 tis. Kč.

Usnesením RHMP č. 2863 z 21. 10. 2014 - zvýšení rezervy odboru ROZ MHMP na provoz v celkové výši 2 460 tis. Kč na vrub kap. 0461 odboru SMS MHMP.

Usnesením RHMP č. 2866 z 21. 10. 2014:

- snížení rezervy běžných výdajů určených na přímé náklady PO HMP o 11 189 tis. Kč,
- snížení rezervy na nájemné za II. pololetí 2014 o 12 434,1 tis. Kč pro PO HMP,
- snížení rezervy prostředků HMP na provoz – 2. úprava rozpočtu u PO HMP, snížení o 17 657,1 tis. Kč.

Usnesením RHMP č. 2867 z 21. 10. 2014 – snížení rezervy běžných výdajů určených na přímé náklady PO HMP o 42 296 tis. Kč.

Usnesením RHMP č. 2868 z 21. 10. 2014:

- snížení rezervy běžných výdajů v celkové výši 9 698 tis. Kč určených na zajištění Metropolitního programu podpory středoškolské jazykové výuky pro školy v roce 2014, jejichž zřizovatelem je hlavní město Praha,
- snížení rezervy běžných výdajů na integraci – asistenti pedagoga v celkové výši 12 440 tis. Kč určených na podpůrnou službu při vzdělávání žáků se zdravotním postižením ve školách, jejichž zřizovatelem je hlavní město Praha.

Usnesení RHMP č. 3088 z 28. 11. 2014:

- snížení rezervy běžných výdajů určených na přímé náklady PO HMP o 3 194 tis. Kč,
- snížení rezervy prostředků HMP na posílení mzdových prostředků v celkové výši 16 492 tis. Kč,
- snížení rezervy běžných výdajů v celkové výši 1 674 tis. Kč určených na zajištění Metropolitního programu podpory středoškolské jazykové výuky pro školy v roce 2014, jejichž zřizovatelem je hlavní město Praha,
- snížení rezervy běžných výdajů na integraci – asistenti pedagoga v celkové výši 331,8 tis. Kč určených na podpůrnou službu při vzdělávání žáků se zdravotním postižením ve školách, jejichž zřizovatelem je hlavní město Praha.

Usnesením RHMP č. 3269 ze 16. 12. 2014 – snížení rezervy odboru ROZ MHMP na provoz o částku 320 tis. Kč a navýšení neinvestičního příspěvku pro Střední školu a Mateřskou školu Aloise Klara za účelem pokrytí zvýšených provozních nákladů.

Usnesení RHMP č. 3270 ze 16. 12. 2014 – snížení rezervy v celkové výši 0,4 tis. Kč z prostředků poskytnutých ze státního rozpočtu MŠMT určených na rozvojový program „Podpora školních psychologů a školních speciálních pedagogů ve školách a metodiků – specialistů ve školských poradenských zařízeních“ (č.j. MSMT-9621/2014-2), viz Příloha č. 9 k tomuto usnesení RHMP.

Usnesení ZHMP č. 2/55 z 18. 12. 2014 – zvýšení rezervy odboru ROZ MHMP na provoz v celkové výši 148,6 tis. Kč.

Na základě usnesení RHMP č. 502 z 18. 3. 2014, č. 1156 z 27. 5. 2014, č. 2176 z 19. 8. 2014 a č. 3084 z 28. 11. 2014 vznikla k 31. 12. 2014 rezerva soukromých škol ve výši 73 133 Kč z prostředků poskytnutých ze státního rozpočtu MŠMT – jedná se o dotace pro soukromé školy a školská zařízení.

Čerpání běžných výdajů odboru SCS MHMP

v tis. Kč

	SR 2014	UR 2014	Skutečnost k 31. 12. 2014	% plnění UR 2014
Právní služby a ostatní činnosti odboru	350,0	160,0	80,7	50,45
Celkem odbor SCS	350,0	160,0	80,7	50,45

Úpravy rozpočtu odboru SCS MHMP:

Usnesením ZHMP č. 2/12 ze dne 18. 12. 2014 byl snížen rozpočet o 190,0 tis. Kč na základě převodu finančních prostředků z roku 2014 do roku 2015.

Čerpání rozpočtu odboru SCS MHMP - Právní služby a ostatní činnosti odboru:

Byly proplaceny právní služby za poskytování právních a konzultačních služeb – právní služby za analýzy a studium správních spisů u žalob, písemná podání úřadům a soudům, právní poradenství ve věcech odvolání, náhrada nákladů řízení

Čerpání běžných výdajů odboru SMS MHMP

v tis. Kč

	SR 2014	UR 2014	Skutečnost k 31. 12. 2014	% plnění UR 2014
Školské akce, semináře, konference	800,0	30,0	0,0	0,00
Schola Pragensis	8 000,0	7 771,0	7 663,2	98,61
Koncepce školství	4 000,0	529,0	470,3	88,90
Právní služby a poradenská činnost	450,0	159,0	158,3	99,59
Studie, posudky, pasporty	4 145,3	135,3	124,9	92,36
Plán podpory učňovského školství	10 000,0	2 059,6	5 053,6	99,71
Souhrnné pojištění škol a školských zařízení	8 784,0	7 434,0	7 433,1	99,99
Granty - volný čas dětí a mládeže	25 000,0	16 772,4	16 489,2	98,31
Granty - podpora vzdělávání	20 000,0	194,3	194,0	99,85
Oprava a údržba škol, vybudování odborných pracovišť	15 000,0	0,0	0,0	0,00
Nadační fond „Cesta ke vzdělání“	1 850,0	1 850,0	1 850,0	100,00
Partnerství - volný čas dětí a mládeže	1 000,0	969,1	949,0	97,93
Granty - tělovýchova a sport	280 000,0	272 813,8	269 014,0	98,61
Partnerství - tělovýchova a sport	30 000,0	30 280,0	30 180,0	99,67
Bezpečnostní průprava dětí předškolního věku	0,0	1 500,0	1 500,0	100,00
Smlouva o poskytování energetických služeb – úroky + management MVV Energie CZ, a. s.	0,0	741,6	741,5	99,99
Celkem odbor SMS	409 029,3	343 239,1	340 321,1	99,15

Úpravy rozpočtu odboru SMS MHMP:

Usnesením RHMP č. 146 ze dne 28. 1. 2014 byl zvýšen rozpočet běžných výdajů odboru SMS MHMP o 688,0 tis. Kč u ORG 0041318 - SPŠ stavební J. Gočára P4, Energetické služby se zaručeným výsledkem – úroky a management.

Usnesením RHMP č. 335 ze dne 25. 2. 2014:

- byl zvýšen rozpočet běžných výdajů odboru SMS MHMP o 2 917,0 tis. Kč u ORG 0096106 - Plán podpory učňovského školství,

- byl zvýšen rozpočet běžných výdajů odboru SMS MHMP o 321,0 tis. Kč u ORG 0096102 - Schola Pragensis.

Usnesením RHMP č. 497 ze dne 18. 3. 2014 byl snížen rozpočet běžných výdajů odboru SMS MHMP o 570,0 tis. Kč u ORG 0096101 - Školské akce.

Usnesením RHMP č. 498 ze dne 18. 3. 2014 byl snížen rozpočet běžných výdajů odboru SMS MHMP o 179,3 tis. Kč u ORG 0096106 - Plán podpory učňovského školství.

Usnesením RHMP č. 720 ze dne 8. 4. 2014 byl snížen rozpočet běžných výdajů odboru SMS MHMP o 5 969,6 tis. Kč u ORG 0096110 - Opravy a údržba škol a školských zařízení.

Usnesením RHMP č. 721 ze dne 8. 4. 2014 byl snížen rozpočet běžných výdajů odboru SMS MHMP o 452,1 tis. Kč u ORG 0096110 - Opravy a údržba škol a školských zařízení.

Usnesením RHMP č. 722 ze dne 8. 4. 2014:

- byl snížen rozpočet běžných výdajů odboru SMS MHMP o 250,0 tis. Kč u ORG 0096103 - Koncepce školství,
- byl snížen rozpočet běžných výdajů odboru SMS MHMP o 3 271,7 tis. Kč u ORG 0096110 - Opravy a údržba škol a školských zařízení.

Usnesením RHMP č. 854 ze dne 22. 4. 2014:

- byl zvýšen rozpočet běžných výdajů odboru SMS MHMP o 53,6 tis. Kč u ORG 0041318 - SPŠ stavební J. Gočára P4, Energetické služby se zaručeným výsledkem – úroky a management,
- byl snížen rozpočet běžných výdajů odboru SMS MHMP o 3 229,0 tis. Kč u ORG 0096110 - Opravy a údržba škol a školských zařízení.

Usnesením RHMP č. 855 ze dne 22. 4. 2014 byl snížen rozpočet běžných výdajů odboru SMS MHMP o 505,0 tis. Kč u ORG 0096103 - Koncepce školství.

Usnesením RHMP č. 1404 ze dne 10. 6. 2014 byl zvýšen rozpočet běžných výdajů odboru SMS MHMP o 24,7 tis. Kč u ORG 0096103 - Koncepce školství.

Usnesením RHMP č. 1476 ze dne 17. 6. 2014:

- byl snížen rozpočet běžných výdajů odboru SMS MHMP o 60,0 tis. Kč u ORG 0096103 - Koncepce školství,
- byl snížen rozpočet běžných výdajů odboru SMS MHMP o 2 077,6 tis. Kč u ORG 0096110 - Opravy a údržba škol a školských zařízení,
- byl snížen rozpočet běžných výdajů odboru SMS MHMP o 100,0 tis. Kč u ORG 0096106 - Plán podpory učňovského školství.

Usnesením RHMP č. 1737 ze dne 15. 7. 2014 byl snížen rozpočet běžných výdajů odboru SMS MHMP o 60,0 tis. Kč u ORG 0096105 - Studie, posudky, pasporty.

Usnesením RHMP č. 2186 ze dne 19. 8. 2014 byl snížen rozpočet běžných výdajů odboru SMS MHMP o 23,0 tis. Kč u ORG 0096103 - Koncepce školství.

Usnesením RHMP č. 2382 ze dne 2. 9. 2014 byl zvýšen rozpočet běžných výdajů odboru SMS MHMP o 1 500,0 tis. Kč u ORG 0096115 – Bezpečnostní průprava dětí předškolního věku.

Usnesením RHMP č. 2571 ze dne 23. 9. 2014:

- byl snížen rozpočet běžných výdajů odboru SMS MHMP o 200,0 tis. Kč u ORG 0096103 - Koncepce školství,
- byl zvýšen rozpočet běžných výdajů odboru SMS MHMP o 200,0 tis. Kč u ORG 0096104 - Právní služby a poradenská činnost.

Usnesením RHMP č. 3032 ze dne 11. 11. 2014 byl zvýšen rozpočet běžných výdajů odboru SMS MHMP o 1 557,8 tis. Kč.

Usnesením RHMP č. 3033 ze dne 11. 11. 2014 byl snížen rozpočet běžných výdajů odboru SMS MHMP o 500,0 tis. Kč u ORG 0096103 - Koncepce školství.

Usnesením RHMP č. 3034 ze dne 11. 11. 2014 byl snížen rozpočet běžných výdajů odboru SMS MHMP o 265,9 tis. Kč u ORG 0096106 - Plán podpory učňovského školství.

Usnesením RHMP č. 3128 ze dne 4. 12. 2014:

- byl snížen rozpočet běžných výdajů odboru SMS MHMP o 61,6 tis. Kč u ORG 0096103 - Koncepce školství,
- byl snížen rozpočet běžných výdajů odboru SMS MHMP o 0,2 tis. Kč u ORG 0096103 - Koncepce školství.

Usnesením RHMP č. 3271 ze dne 16. 12. 2014:

- byl snížen rozpočet běžných výdajů odboru SMS MHMP o 500,0 tis. Kč u ORG 0096109 - Granty – podpora vzdělávání,
- byl snížen rozpočet běžných výdajů odboru SMS MHMP o 330,0 tis. Kč u ORG 0096103 - Koncepce školství.

Usnesením ZHMP č. 2/12 ze dne 18. 12. 2014:

- byl snížen rozpočet běžných výdajů odboru SMS MHMP o 200,0 tis. Kč u ORG 0096101 - Školské akce, semináře, konference,
- byl snížen rozpočet běžných výdajů odboru SMS MHMP o 1 500,0 tis. Kč u ORG 0096103 - Koncepce školství,
- byl snížen rozpočet běžných výdajů odboru SMS MHMP o 3 950,0 tis. Kč u ORG 0096 105 - Studie, posudky, pasporty,
- byl snížen rozpočet běžných výdajů odboru SMS MHMP o 5 870,0 tis. Kč u ORG 0096106 - Plán podpory učňovského školství,
- byl snížen rozpočet běžných výdajů odboru SMS MHMP o 550,0 tis. Kč u ORG 0096102 - Schola Pragensis,
- byl snížen rozpočet běžných výdajů odboru SMS MHMP o 1350,0 tis. Kč u ORG 0096107 - Souhrnné pojištění škol a škol zařízení,
- byl snížen rozpočet běžných výdajů odboru SMS MHMP o 596,0 tis. Kč u ORG 0096109 - Granty – celoměstské programy podpory vzdělávání.

Usnesením RHMP č. 3330 ze dne 19. 12. 2014 byl snížen rozpočet běžných výdajů odboru SMS MHMP o 56,9 tis. Kč u ORG 0096103 - Koncepce školství.

Čerpání rozpočtu odboru SMS MHMP:

Školské akce, semináře, konference

Byly proplaceny tyto činnosti:

- prezentační akce pražského školství k výročním založení škol.

Schola Pragensis

Byly proplaceny tyto činnosti:

- pronájem prostor KCP a poskytnutí služeb v souvislosti s akcí Schola Pragensis.

Koncepce školství

Byly proplaceny tyto činnosti:

- inzerce v deníku Metro a v Učitelských novinách,
- zajištění akce International Symposia 2014,
- zajištění soutěže SOU U Krbu "číšník roku 2014",
- registrace v ACES Europe Management,
- zajištění 4 besed s veterány II. světové války duben - červen,
- zajištění vstupenek na koncert Symfonického orchestru HMP FOK,
- zajištění České mše vánoční J. J. Ryby v Chrámu sv. Víta na Pražském hradě.

Právní služby a poradenská činnost

Byly proplaceny tyto činnosti:

- právní zastupování.

Studie, posudky, pasporty

Byly proplaceny tyto činnosti:

- správní poplatek akce SŠ, ZŠ, MŠ Výmolova - rekonstrukce oken,
- zveřejňování formulářů ISVZUS,
- správní poplatek akce DDM HMP - obnova areálu Stadionu mládeže,
- pasportizace objektů PO v působnosti SMS MHMP.

Plán podpory učňovského školství

Byly proplaceny tyto činnosti:

- služby směřující k zajištění vybraných aktivit projektu Řemeslo žije!,
- moderování akce Sollertia,
- zajištění realizace projektových dnů,
- obcerstvení a služby – vyhlášení vítězů soutěže vyhlašované MŠMT – žáci pražských škol,
- pronájem prostor v Obecním domě Praha – imatrikulace,
- dárkové poukazy na nákup A3 SPORT - soutěž Schola Pragensis 2014,
- realizace aktivit v rámci programu Podpora odborného vzdělávání na území HMP 2014 – 2017,
- zajištění doprovodné výstavy cechů a řemesel a zajištění soutěže pro žáky ZŠ při výstavě Schola Pragensis 2014.

Souhrnné pojištění škol a školských zařízení

Byly proplaceny tyto činnosti:

- pojištění majetku a odpovědnosti za škodu,
- pojištění souboru vozidel.

Smlouva o poskytování energetických služeb

V roce 2010 byla uzavřena mezi hlavním městem Prahou – odborem SMS MHMP a společností MVV Energie CZ, a. s., smlouva o poskytování energetických služeb se zaručeným výsledkem v objektu Střední průmyslové školy stavební Josefa Gočára v Praze 4. Na základě uzavřené smlouvy byla realizována technická opatření zajišťující snížení spotřeby

energií v budově školy. Celková investice byla uhrazena společností MVV Energie CZ, a. s., dle uzavřené smlouvy. Splácení této investice je rozloženo do 8 let. Z dosažené úspory nákladů na energie jsou mimo splátky za dílo rovněž hrazeny úhrady úroků a úhrady za práce spojené se sledováním provozu a vyhodnocování spotřeby energií.

Bezpečnostní průprava dětí předškolního věku

Byly proplaceny tyto činnosti:

- poskytnutí příspěvku na zajištění projektu Bezpečnostní průprava dětí předškolního věku.

Granty a partnerství v působnosti odboru SMS MHMP

Granty - Využití volného času dětí a mládeže

schválený rozpočet	25 000,0 tis. Kč
upravený rozpočet	16 772,4 tis. Kč
čerpání	16 489,2 tis. Kč

Úpravy rozpočtu odboru SMS MHMP:

Usnesením RHMP č. 702 dne 8. 4. 2014 byl snížen rozpočet běžných výdajů odboru SMS MHMP o 8 016,4 tis. Kč. Finanční prostředky jsou určeny příspěvkovým organizacím HMP (domům dětí a mládeže) na zajištění aktivit ve volném čase dětí a mládeže.

Usnesení ZHMP č. 38/20 ze dne 24. 4. 2014 byl snížen rozpočet odboru SMS MHMP o 211,2 tis. Kč. Finanční prostředky jsou účelově určeny městským částem a jim zřizovaným příspěvkovým organizacím (domům dětí a mládeže).

Čerpání rozpočtu odboru SMS MHMP:

Usnesením RHMP č. 702 dne 8. 4. 2014 byly přiděleny granty neziskovým organizacím na zajištění aktivit v oblasti volného času dětí a mládeže (5 219,4 tis. Kč).

Usnesením ZHMP č. 38/20 ze dne 24. 4. 2014 byly přiděleny granty neziskovým organizacím na zajištění aktivit v oblasti volného času dětí a mládeže (11 553,0 tis. Kč).

Spolek „Dětské divadlo Margaritas“ odstoupil před podpisem smlouvy od grantového řízení. RHMP byl spolkem schválen grant v celkové výši 90,0 tis. Kč.

Partnerství - Využití volného času dětí a mládeže

schválený rozpočet	1 000,0 tis. Kč
upravený rozpočet	969,0 tis. Kč
čerpání	949,0 tis. Kč

Čerpání rozpočtu odboru SMS MHMP:

Usnesením RHMP č. 701 ze dne 8. 4. 2014 byly přiděleny finanční prostředky v rámci partnerství HMP v celkové výši 390,0 tis. Kč. Finanční prostředky jsou určeny na technické zajištění akcí ve volném čase.

Usnesením RHMP č. 1639 ze dne 15. 7. 2014 byly přiděleny finanční prostředky v rámci partnerství HMP v celkové výši 380,0 tis. Kč. Finanční prostředky jsou určeny na technické zajištění akcí ve volném čase.

Usnesením RHMP č. 2691 ze dne 7. 10. 2014 byly přiděleny finanční prostředky v rámci partnerství HMP v celkové výši 189,0 tis. Kč. Finanční prostředky jsou určeny na technické zajištění akcí ve volném čase.

Úpravy rozpočtu odboru SMS MHMP:

Usnesením RHMP č. 2572 ze dne 23. 9. 2014 byl snížen rozpočet běžných výdajů odboru SMS MHMP o 30,9 tis. Kč. Finanční prostředky jsou určené příspěvkové organizaci Dům dětí a mládeže hl. m. Prahy na zajištění propagace aktivit ve volném čase dětí a mládeže.

Granty - Celoměstské programy podpory vzdělávání

schválený rozpočet	20 000,0 tis. Kč
upravený rozpočet	194,3 tis. Kč
čerpání rozpočtu	194,0 tis. Kč

Úpravy rozpočtu odboru SMS MHMP:

Usnesením ZHMP č. 39/34 ze dne 29. 5. 2014 byl snížen rozpočet běžných výdajů odboru SMS MHMP ve výši 488,2 tis. Kč. Finanční prostředky jsou účelově určené městským částem a jimi zřizovaným příspěvkovým organizacím (školám).

Usnesením RHMP č. 1822 ze dne 29. 7. 2014 bylo revokováno usnesení RHMP č. 941 ze dne 13. 5. 2014, kterým byl snížen rozpočet běžných výdajů odboru SMS MHMP o 18 721,5 tis. Kč. Finanční prostředky jsou určené příspěvkovým organizacím HMP (pro školy a školská zařízení). Konzervatoří a Vyšší odbornou školou Jaroslava Ježka se sídlem Praha 4, Roškotova 4, byly vráceny přidělené finanční prostředky na 2 granty, a to ve výši 396,3 tis. Kč.

Čerpání rozpočtu odboru SMS MHMP:

Usnesením RHMP č. 941 ze dne 13. 5. 2014 byl čerpán rozpočet odboru SMS MHMP jednotlivým žadatelům formou dotace ve výši 194,0 tis. Kč.

Granty - tělovýchova a sport

schválený rozpočet	280 000,0 tis. Kč
upravený rozpočet	272 813,8 tis. Kč
čerpání	269 014,0 tis. Kč

Úpravy rozpočtu odboru SMS MHMP:

- usnesením RHMP č. 99 ze dne 21. 1. 2014 byl navýšen rozpočet běžných výdajů odboru SMS MHMP o 8 484,0 tis. Kč. Finanční prostředky byly převedeny z roku 2013 do roku 2014 v rámci nevyčerpaných finančních prostředků z povodňové rezervy na pomoc při odstraňování povodňových škod na sportovištích na území hl. m. Prahy,

- usnesením RHMP č. 112 ze dne 21. 1. 2014 byl snížen rozpočet běžných výdajů odboru SMS MHMP o 168,9 tis. Kč. Finanční prostředky se převádí do rozpočtu OPH MHMP na uzavření dohod o provedení práce se 17 trenéry doprovázejícími reprezentanty hl. m. Prahy na Hrách VI. zimní olympiády dětí a mládeže ČR 2014 v Kraji Vysočina,
- usnesením RHMP č. 755 ze dne 15. 4. 2014 byl snížen rozpočet běžných výdajů odboru SMS MHMP o 13 630,0 tis. Kč na kapitálové výdaje SMS MHMP a neinvestiční příspěvek pro školy a školská zařízení zřízená hl. m. Prahou,
- usnesením ZHMP č. 38/18 ze dne 24. 4. 2014 byl snížen rozpočet běžných výdajů odboru SMS MHMP o 800,0 tis. Kč na přidělení grantů v oblasti sportu a tělovýchovy na rok 2014 městským částem hl. m. Prahy,
- usnesením RHMP č. 1404 ze dne 10. 6. 2014 byl snížen rozpočet běžných výdajů odboru SMS MHMP o 312,6 tis. Kč. Finanční prostředky byly převedeny do rozpočtu SLU MHMP a OZV MHMP na zajištění kandidatury hl. m. Prahy na Evropské hlavní město sportu v roce 2016,
- usnesením RHMP č. 1839 ze dne 29. 7. 2014 byl snížen rozpočet běžných výdajů odboru SMS MHMP o 1 440,0 tis. Kč na přidělení mimořádných podpor v oblasti sportu a tělovýchovy na rok 2014,
- usnesením ZHMP č. 41/36 ze dne 11. 9. 2014 (RHMP č. 1839 ze dne 29. 7. 2014) byl snížen rozpočet běžných výdajů odboru SMS MHMP o 20,0 tis. Kč na poskytnutí účelové dotace MČ Praha 6 pro ZŠ Marjánka na nákup sportovního vybavení,
- usnesením RHMP č. 2243 ze dne 19. 8. 2014 byl navýšen rozpočet běžných výdajů odboru SMS MHMP o 500,0 tis. Kč na podporu golfového turnaje D+D REAL CZECH MASTERS ze série European Tour,
- usnesením č. 2606 ze dne 30. 9. 2014 byl snížen rozpočet běžných výdajů odboru SMS MHMP o 1,250 tis. Kč na přidělení mimořádných podpor v oblasti sportu a tělovýchovy na rok 2014,
- usnesením č. 3022 ze dne 11. 11. 2014 byl snížen rozpočet běžných výdajů odboru SMS MHMP o 301,3 tis. Kč na realizaci akce Měsíc náborů,
- usnesením č. 3184 ze dne 9. 12. 2014 byl snížen rozpočet běžných výdajů odboru SMS MHMP o 75,0 tis. Kč na nákup vstupenek na HME v atletice 2015 v Praze,
- usnesením č. 2653 ze dne 30. 9. 2014 byl zvýšen rozpočet běžných výdajů odboru SMS MHMP o 1 828,3 tis. Kč, jedná se o prostředky vrácené z grantů roku 2013.

Čerpání rozpočtu odboru SMS MHMP:

- proplacení faktur – tělovýchovné akce ve výši 678,6 tis. Kč. Finanční prostředky byly použity na úhradu faktur na zajištění účasti, ubytování, dopravy, oblečení na Hrách VI. zimní olympiády dětí a mládeže ČR 2014 v Kraji Vysočina,
- proplacení faktur – tělovýchovné akce ve výši 30,0 tis. Kč a 24,7 tis. Kč. Finanční prostředky byly použity na úhradu faktur na zajištění slavnostního přijetí medailistů z Her VI. zimní olympiády dětí a mládeže ČR 2014 v Kraji Vysočina,
- proplacení faktury – zajištění kandidatury hl. m. Prahy na Evropské hlavní město sportu v roce 2016 ve výši 50,0 tis. Kč za realizaci akce MHMP v Botanické zahradě,
- zaplacení účastnického poplatku za kandidaturu hl. m. Prahy na Evropské hlavní město sportu v roce 2016 ve výši 24,7 tis. Kč,
- usnesením ZHMP č. 33/76 ze dne 12. 12. 2013 byl čerpán rozpočet odboru SMS MHMP na Mistrovství světa v ledním hokeji v roce 2015 – 2. etapa – formou dotace ve výši 13 000,0 tis. Kč a usnesením RHMP č. 476 ze dne 18. 3. 2014 byl čerpán

rozpočet odboru SMS MHMP na 33. Mistrovství Evropy v atletice v hale 2015 – 2. etapa – formou dotace ve výši 9 000,0 tis. Kč,

- usnesením RHMP č. 756 ze dne 15. 4. 2014 byl čerpán rozpočet odboru SMS MHMP na odstranění povodňových škod z r. 2013 na pražských sportovištích formou daru ve výši 7 284,0 tis. Kč,
- usnesením RHMP č. 912 ze dne 29. 4. 2014 byl čerpán rozpočet odboru SMS MHMP na akci Vyhlášení nejlepšího handicapovaného sportovce Prahy a ČR za rok 2013 formou dotace ve výši 200,0 tis. Kč,
- usnesením RHMP č. 755 ze dne 15. 4. 2014 byl čerpán rozpočet odboru SMS MHMP na přidělení grantů v oblasti sportu a tělovýchovy na rok 2014 v programech I. - VII. formou dotace na podporu projektů do 200 tis. Kč ve výši 45 709,0 tis. Kč,
- usnesením ZHMP č. 38/18 ze dne 24. 4. 2014 byl čerpán rozpočet odboru SMS MHMP na přidělení grantů v oblasti sportu a tělovýchovy na rok 2014 v programech I. - VII. formou dotace na podporu projektů nad 200 tis. Kč ve výši 38 210,0 tis. Kč,
- usnesením RHMP č. 2527 ze dne 16. 9. 2014 byl čerpán rozpočet běžných výdajů odboru SMS MHMP o 39,9 tis. Kč na proplacení faktury za inzertní služby při vyhlášení Celoměstských programů podpory tělovýchovy a sportu na rok 2015,
- usnesením RHMP č. 1839 ze dne 29. 7. 2014 byl čerpán rozpočet odboru SMS MHMP na mimořádnou podporu projektů v oblasti sportu formou daru ve výši 4 700,0 tis. Kč,
- usnesením RHMP č. 1987 ze dne 29. 7. 2014 byl čerpán rozpočet odboru SMS MHMP na podporu akce „Měsíc náborů“ ve výši 301,3 tis. Kč,
- usnesením RHMP č. 1988 ze dne 29. 7. 2014 byl čerpán rozpočet odboru SMS MHMP na podporu akce „2. Pražský sportovní summit“ ve výši 114,9 tis. Kč,
- usnesením RHMP č. 1203 ze dne 3. 6. 2014 byl čerpán rozpočet odboru SMS MHMP na přidělení grantů v oblasti sportu a tělovýchovy na rok 2014 v programu VIII. ve výši 467,0 tis. Kč,
- usnesením ZHMP č. 40/36 ze dne 19. 6. 2014 byl čerpán rozpočet odboru SMS MHMP na přidělení grantů v oblasti sportu a tělovýchovy na rok 2014 v programu VIII. ve výši 147 041,0 tis. Kč,
- usnesením RHMP č. 2606 ze dne 30. 9. 2014 byl čerpán rozpočet odboru SMS MHMP na mimořádnou podporu projektů v oblasti sportu formou daru ve výši 1 250,0 tis. Kč,
- usnesením RHMP č. 2890 ze dne 21. 10. 2014 byl čerpán rozpočet odboru SMS MHMP na zajištění 2. Pražského sportovního summitu ve výši 97,0 tis. Kč,
- usnesením RHMP č. 2789 ze dne 21. 10. 2014 byl čerpán rozpočet odboru SMS MHMP na zajištění akce ME hráčů do 21 let ve fotbale 2015 ve výši 2 000,0 tis. Kč.

Partnerství - tělovýchova a sport

schválený rozpočet	30 000,0 tis. Kč
upravený rozpočet	30 280,0 tis. Kč
čerpání rozpočtu	30 180,0 tis. Kč

Čerpání rozpočtu odboru SMS MHMP:

V 1. - 4. čtvrtletí 2014 byly uvolněny finanční prostředky na celkem 52 významných sportovních akcí: např. Klusácké dostihy ve Velké Chuchli, Mezinárodní halový atletický mítink, Odznak Všestrannosti Olympijských vítězů, Baseballový a softballový turnaj SK Krč Praha, Volkswagen Marathon, Sportisimo 1/2maraton Praha 2014, Prague Open 2014, Sparta Open 2014, Memoriál Josefa Odložila, McDonald's Cup, Velká cena České republiky -

Speedway Grand Prix 2014, 101. Primátorky, Czech Open 2014, I. ČLTK Prague Open 2014 by Advantage Cars a další. Prostředky jsou určeny na technické zajištění akcí a na věcné ceny pro soutěžící.

- Usnesením RHMP č. 98 ze dne 21. 1. 2014 byly přiděleny finanční prostředky ve výši 3 250,0 Kč na partnerství hl. m. Prahy při pořádání sportovních akcí v roce 2014,
- usnesením RHMP č. 384 ze dne 4. 3. 2014 byly přiděleny finanční prostředky ve výši 12 830,0 Kč na partnerství hl. m. Prahy při pořádání sportovních akcí v roce 2014,
- usnesením RHMP č. 1531 ze dne 24. 6. 2014 byly přiděleny finanční prostředky ve výši 7 500,0 Kč na partnerství hl. m. Prahy při pořádání sportovních akcí v roce 2014,
- usnesením RHMP č. 2605 ze dne 30. 9. 2014 byly přiděleny finanční prostředky ve výši 3 500,0 Kč na partnerství hl. m. Prahy při pořádání sportovních akcí v roce 2014.

Kapitola 05 - Zdravotnictví a sociální oblast

v tis. Kč

ODBORY, OSTATNÍ	Běžné výdaje						Plnění počtu zaměstnanců a prostředků na platy			
	SR 2014	UR 2014	Skutečnost k 31.12.2014	% plnění UR 2014	Skutečnost k 31.12.2013	Index 2014/2013	Limit prostředků na platy	Skutečnost k 31.12.2014	% plnění	Počet zaměst. překročení + neplnění -
Radní hl. m. Prahy Ing. Mgr. Irena Ropková										
Odbor ZSP - oblast sociální	256 239,0	151 426,6	141 689,3	93,57	146 269,9	0,97	0,0	0,0	0,00	0,0
<i>z toho: granty v oblasti soc. péče</i>	<i>115 000,0</i>	<i>96 793,1</i>	<i>96 004,1</i>	<i>99,18</i>	<i>91 000,0</i>	<i>1,05</i>	<i>0,0</i>	<i>0,0</i>	<i>0,00</i>	<i>0,0</i>
Odbor SCZ - oblast sociální	11 800,0	44 010,8	31 274,6	71,06	21 727,9	1,44	0,0	0,0	0,00	0,0
Odbor SVM - výstavba DS na Praze 6	0,0	0,0	0,0	0,00	12 669,2	0,00	0,0	0,0	0,00	0,0
Kap. 0544 - oblast sociální	14 000,0	11 583,6	11 583,6	100,00	0,0	0,00	0,0	0,0	0,00	0,0
Kap. 0546 - oblast sociální	0,0	10 087,0	4 080,5	40,45	0,0	0,00	0,0	0,0	0,00	0,0
Odbor FON - OPP - oblast sociální	0,0	195 859,3	169 999,8	86,80	236 200,6	0,72	0,0	0,0	0,00	0,0
Dávky a odškodnění perzek. osobám	0,0	0,0	26,3	0,00	0,0	0,00	0,0	0,0	0,00	0,0
Fin. vypořádání za rok 2013 - oblast sociál.	0,0	10 493,3	10 493,3	100,00	8 600,3	1,22	0,0	0,0	0,00	0,0
Radní hl. m. Prahy Ing. Radek Lacko										
Odbor ZSP - oblast zdravotní	105 000,0	70 153,0	66 771,3	95,18	66 937,7	1,00	0,0	0,0	0,00	0,0
<i>z toho: granty v oblasti zdravotnictví</i>	<i>25 000,0</i>	<i>23 621,0</i>	<i>23 621,0</i>	<i>100,00</i>	<i>19 883,0</i>	<i>1,19</i>	<i>0,0</i>	<i>0,0</i>	<i>0,00</i>	<i>0,0</i>
<i>granty v oblasti protidrog. preven.</i>	<i>45 000,0</i>	<i>39 031,7</i>	<i>38 396,8</i>	<i>98,37</i>	<i>37 434,8</i>	<i>1,03</i>	<i>0,0</i>	<i>0,0</i>	<i>0,00</i>	<i>0,0</i>
<i>ostatní</i>	<i>35 000,0</i>	<i>7 500,3</i>	<i>4 753,5</i>	<i>63,38</i>	<i>9 619,9</i>	<i>0,49</i>	<i>0,0</i>	<i>0,0</i>	<i>0,00</i>	<i>0,0</i>
Odbor SCZ - oblast zdravotní	11 400,0	14 952,0	3 870,7	25,89	2 824,6	1,37	0,0	0,0	0,00	0,0
Kap. 0544 - oblast zdravotní	43 500,0	29 459,3	22 770,0	77,29	23 519,0	0,97	0,0	0,0	0,00	0,0
Odbor FON - OPP - oblast zdravotní	0,0	1 423,6	1 423,6	100,00	463,7	3,07	0,0	0,0	0,00	0,0
Fin. vypořádání za rok 2013 - oblast zdrav.	0,0	4 828,0	4 828,0	100,00	47,5	101,64	0,0	0,0	0,00	0,0
Mezisoučet odbory, ostatní	441 939,0	544 276,5	468 811,0	86,13	519 260,4	0,90	0,0	0,0	0,00	0,0
Neinvestiční příspěvek										
Plnění počtu zaměstnanců a prostředků na platy										
PŘÍSPĚVKOVÉ ORGANIZACE	SR 2014	UR 2014	Skutečnost k 31.12.2014	% plnění UR 2014	Skutečnost k 31.12.2013	Index 2014/2013	Limit prostředků na platy	Skutečnost k 31.12.2014	% plnění	Počet zaměst. překročení + neplnění -
Radní hl. m. Prahy Ing. Irena Ropková										
Jedličkův ústav	48 066,0	55 678,1	55 678,1	100,00	49 480,0	1,13	41 797,0	35 055,7	83,87	-16,8
DS Hortenzie	7 870,0	10 785,0	10 785,0	100,00	7 570,0	1,42	10 979,6	9 898,8	90,16	-1,8
DS Krč	10 630,0	16 263,5	16 263,5	100,00	12 244,5	1,33	23 902,0	23 211,0	97,11	1,2
DS Chodov	13 534,0	22 614,0	22 614,0	100,00	14 084,0	1,61	35 309,0	34 125,3	96,65	-13,2
DS Háje	17 470,0	27 127,5	27 127,5	100,00	19 046,0	1,42	30 210,0	30 210,0	100,00	0,7
DS E. Purkyňové	40 760,0	49 288,6	49 288,6	100,00	42 416,2	1,16	44 357,3	40 249,9	90,74	6,0
DS Dáblice	17 284,0	21 385,6	21 385,6	100,00	16 888,0	1,27	24 532,0	24 252,3	98,86	-4,0
DS Kobylysy	16 448,0	20 423,2	20 423,2	100,00	19 148,0	1,07	30 002,0	29 316,2	97,71	-10,2

PŘÍSPĚVKOVÉ ORGANIZACE	Neinvestiční příspěvek						Plnění počtu zaměstnanců a prostředků na platy			
	SR 2014	UR 2014	Skutečnost k 31.12.2014	% plnění UR 2014	Skutečnost k 31.12.2013	Index 2014/2013	Limit prostředků na platy	Skutečnost k 31.12.2014	% plnění	Počet zaměst. překročení + neplnění -
DS Malešice	25 791,0	31 653,2	31 653,2	100,00	17 144,7	1,85	31 173,9	30 759,6	98,67	0,0
DS Zahradní Město	28 499,0	37 175,8	37 175,8	100,00	27 046,0	1,37	40 740,1	40 740,1	100,00	-0,8
DS Heřmanův Městec včetně OP LZZ	13 332,0	18 445,1	18 445,1	100,00	13 304,8	1,39	23 450,2	23 450,2	100,00	0,7
DS Pyšely	8 000,0	9 010,0	9 010,0	100,00	8 273,0	1,09	8 868,3	8 868,3	100,00	0,0
DS Dobříchovice	7 035,0	8 269,4	8 269,4	100,00	6 735,0	1,23	8 861,9	8 861,9	100,00	-0,3
DZR Krásná Lípa	10 100,0	20 108,8	20 108,8	100,00	18 551,5	1,08	26 045,2	26 045,2	100,00	2,0
DZR Terezín	22 230,0	31 681,7	31 681,7	100,00	22 413,4	1,41	35 690,1	35 690,1	100,00	0,0
Domov Svojšíce včetně OP LZZ	11 647,1	18 597,0	18 597,1	100,00	13 118,8	1,42	17 212,0	17 212,0	100,00	-2,7
Palata - Domov pro zrakově postižené	15 108,0	20 821,8	20 821,8	100,00	15 903,0	1,31	27 859,0	27 859,0	100,00	0,9
DOZP Kytlice	9 670,0	12 558,6	12 558,6	100,00	9 590,0	1,31	12 392,8	12 392,5	100,00	0,3
Domov Maxov včetně OP LZZ	22 108,0	26 796,5	26 796,5	100,00	22 770,6	1,18	23 670,6	22 670,5	95,77	-1,0
DOZP Lochovice	6 393,0	8 575,2	8 575,2	100,00	6 393,0	1,34	8 663,6	8 663,6	100,00	-0,5
ICOZP Horní Poustevna	20 318,0	24 720,1	24 720,1	100,00	20 018,0	1,23	21 874,9	20 792,7	95,05	-6,1
Domov Zvíkovecká kytička	15 605,0	17 805,0	17 805,0	100,00	16 307,1	1,09	16 045,9	16 045,9	100,00	0,0
DOZP Rudné u Nejdku	9 663,0	11 554,5	11 554,5	100,00	9 863,0	1,17	14 001,0	14 000,0	99,99	0,0
DOZP Leontýn včetně OP LZZ	13 645,0	15 632,7	15 632,7	100,00	14 444,6	1,08	15 161,5	15 161,5	100,00	0,2
DSS Vlašská	27 083,0	31 719,8	31 719,8	100,00	33 043,7	0,96	27 440,0	25 376,8	92,48	-8,3
DOZP Sulická	25 210,0	31 579,6	31 579,6	100,00	25 945,0	1,22	26 618,0	26 010,5	97,72	-3,9
ICSS Odlochovice	28 797,0	32 858,8	32 858,8	100,00	30 683,3	1,07	34 055,5	34 217,0	100,47	-1,3
DC Paprsek	37 369,0	43 876,3	43 876,3	100,00	37 333,9	1,18	27 325,0	26 265,4	96,12	-16,3
Centrum soc. služeb Praha včetně projektů	78 335,0	115 759,8	115 759,9	100,00	101 755,8	1,14	49 376,0	47 191,2	95,58	-5,6
Radní hl. m. Prahy Ing. Radek Lacko										
Centrum léčebné rehabilitace	680,0	697,0	697,0	100,00	680,0	1,03	3 434,0	3 155,0	91,88	-1,4
Dětský domov Ch. Masarykové	11 275,0	15 318,2	15 318,2	100,00	14 844,0	1,03	9 362,0	8 922,1	95,30	0,0
Zdrav. záchranná služba hl. m. Prahy	213 641,0	230 568,0	230 568,1	100,00	227 633,7	1,01	215 190,0	202 905,2	94,29	-21,0
Městská poliklinika Praha	10 921,0	23 991,2	23 991,2	100,00	22 605,2	1,06	30 095,0	28 845,6	95,85	-10,4
Městská nemocnice násled. péče	12 721,0	13 705,2	13 705,2	100,00	16 921,0	0,81	34 948,0	30 023,1	85,91	-14,2
Mezisoučet příspěvkové organizace	857 238,1	1 077 044,8	1 077 045,1	100,00	934 198,8	1,15	1 030 643,4	988 444,2	95,91	-127,8
BĚŽNÉ VÝDAJE										
vlastní hospodaření hl. m. Prahy	1 299 177,1	1 621 321,3	1 545 856,1	95,35	1 453 459,2	1,06				
BĚŽNÉ VÝDAJE - MČ	621 085,7	837 864,0	755 340,8	90,15	645 444,4	1,17				
BĚŽNÉ VÝDAJE CELKEM	1 920 262,8	2 459 185,3	2 301 196,9	93,58	2 098 903,6	1,10				

KAPITOLA 05 - ZDRAVOTNICTVÍ A SOCIÁLNÍ OBLAST

Běžné výdaje

Schválený rozpočet běžných výdajů kap. 05 v celkové výši 1 299 177,1 tis. Kč byl v průběhu roku 2014 zvýšen na 1 621 321,3 tis. Kč. Čerpání běžných výdajů ve výši 1 545 856,1 tis. Kč představuje 95,35 % z upraveného rozpočtu.

Nižší čerpání je způsobeno zejména tím, že nebyly v plné výši čerpány prostředky na projekty OPPA, prostředky na právní a ostatní služby ve zdravotní oblasti a ostatní služby sociálně-právní ochrany dětí (odbor SCZ MHMP), na ostatní záležitosti sociálních věcí (sekretariát radní HMP pro oblast školství a sociální politiky) a na ostatní činnosti ve zdravotnictví a partnerství (sekretariát radního HMP pro oblast zdravotnictví a bydlení).

Oblast sociální péče

Neinvestiční příspěvek organizací sociální péče pro rok 2014 byl schválen v celkové výši 608 000,1 tis. Kč, v průběhu roku 2014 byl upraven na 792 765,2 tis. Kč a organizacím bylo převedeno 792 765,4 tis. Kč, tj. 100,00 % z upraveného rozpočtu.

Dohodu o vytvoření pracovních příležitostí v rámci veřejně prospěšných prací a poskytnutí příspěvku spolufinancovaného ze státního rozpočtu a Evropského sociálního fondu uzavřel s Úřadem práce České republiky DS Krč, DS Chodov, DS Ďáblice, DS Heřmanův Městec, DS Pyšely, Domov Svojsice, Domov Maxov, ICOZP Horní Poustevna a DOZP Leontýn. Dohodu o vytvoření pracovních příležitostí v rámci veřejně prospěšných prací a poskytnutí příspěvku ze státního rozpočtu uzavřel s Úřadem práce České republiky DS Heřmanův Městec.

Ústecký kraj v rámci projektu „Podpora sociálních služeb v Ústeckém kraji“, který je financován dotací z OP LZZ, uzavřel smlouvu s ICOZP Horní Poustevna na poskytování sociální služby sociálně terapeutické dílny.

ICSS Odlochovice obdrželo od města Votice a Státního fondu kultury ČR účelové finanční prostředky na realizaci projektu „Popenec“.

DS Zahradní Město byly poskytnuty účelové prostředky z MČ Praha 10.

Domov Maxov obdržel účelové prostředky z Libereckého kraje na projekt „Regionální výrobky z Maxova“ a z Euroregionu NISA na projekt v rámci OP Přeshraniční spolupráce ČR – PL.

Na Projekt partnerství Leonardo da Vinci obdrželo účelové finanční prostředky DC Paprsek. Finanční prostředky byly poskytovány přímo na bankovní účet organizací.

O finanční prostředky z **fondu Finančního vypořádání PO hl. m. Prahy** byl navýšen neinvestiční příspěvek DS E. Purkyňové o 2 463,6 tis. Kč (usn. RHMP č. 470, č. 1168, č. 2486 a č. 2899) na první etapu nákupu výpočetní techniky a posílení provozu organizace, DS Krč o 2 945 tis. Kč (usn. RHMP č. 768, č. 2070 a č. 2899) na posílení provozu organizace a na vybavení stravovacího úseku, opravu nouzového osvětlení, obnovu pracovních oděvů a ložního prádla a instalaci termostatických hlavice do suterénu objektu DS, DS Ďáblice o 750 tis. Kč (usn. RHMP č. 2486) na posílení provozu, ICSS Odlochovice o 181,6 tis. Kč (usn. RHMP č. 2486) na posílení provozu organizace – odpis zmařené investice a Centru sociálních služeb Praha o 1 225 tis. Kč (usn. RHMP č. 2899) na posílení provozu organizace.

O **nařízený odvod z investičního fondu** byl navýšen neinvestiční příspěvek DS E. Purkyňové o 129,1 tis. Kč a Domovu Maxov o 114 tis. Kč na krytí nákladů spojených s odpisy dlouhodobého majetku (usn. RHMP č. 2745).

Neinvestiční příspěvek byl **navýšen** Centru sociálních služeb Praha o 4 641,7 tis. Kč (usn. RHMP č. 1215 a č. 2547) na vydávání časopisu Pražský senior a na posílení provozu, DS Dobřichovice o 356,4 tis. Kč na krytí mzdových nákladů, DS Háje o 3 200 tis. Kč na krytí mzdových nákladů včetně zákonných odvodů (usn. RHMP č. 1525), Domovu Svojšice o 1 107,2 tis. Kč, DZR Krásná Lípa o 900 tis. Kč, DC Paprsek o 200 tis. Kč a DS Chodov o 5 000 tis. Kč na posílení provozu organizace (usn. RHMP č. 2486) a DS Ďáblice o 571 tis. Kč (usn. RHMP č. 3094) na krytí mzdových nákladů včetně zákonných odvodů. Všem organizacím sociální péče byl navýšen neinvestiční příspěvek celkem o 3 986 tis. Kč (usn. RHMP č. 2678) na zvýšení platových tarifů o 3,5 % a zákonných odvodů od 1. 11. 2014 v souvislosti s nařízením vlády č. 224 ze dne 15. 10. 2014.

Na **realizaci projektů** OP LZZ byl prostřednictvím rozpočtu hl. m. Prahy navýšen neinvestiční příspěvek DS Heřmanův Městec o 778,9 tis. Kč (usn. RHMP č. 481, č. 1337 a č. 2558) na akci č. 10140 EU – Vzdělávání v DS, Domovu Svojšice o 793,4 tis. Kč (usn. RHMP č. 576, č. 2105 a č. 2947) na akci č. 10139 EU – Rozvoj kvality v Domově Svojšice, Domovu Maxov o 1 004,6 tis. Kč (usn. RHMP č. 596, č. 1335, č. 3071 a č. 3213, bod 12) na akci č. 10111 EU – Dalším vzděláváním ke zvýšení kvality služeb a DOZP Leontýn o 793,7 tis. Kč (usn. RHMP č. 2106 a č. 3178) na akci č. 10165 EU – Další vzdělávání DOZP Leontýn. Dále byl navýšen neinvestiční příspěvek Centru sociálních služeb Praha na realizaci projektů v rámci Programu švýcarsko-české spolupráce o 378,8 tis. Kč (usn. RHMP č. 577) na akci č. 10081 NF/CH – Prevence syndromu vyhoření a o 743,7 tis. Kč (usn. RHMP č. 1148) na akci č. 10082 NF/CH – Krizová pomoc LD – výměna zkušeností a na realizaci projektu OP LZZ ve výši 2 199,4 tis. Kč (usn. RHMP č. 1338 a č. 2817) na akci č. 10105 EU – Společně za život bez násilí.

O **úcelové prostředky z rozpočtu hlavního města Prahy** byl navýšen neinvestiční příspěvek DSS Vlašská o 650 tis. Kč a ICSS Odlochovice o 39,6 tis. Kč na úhradu nákladů spojených s likvidací škod po povodni 2013 a Centru sociálních služeb Praha o 18 838,5 tis. Kč na provoz oddělení služeb pro osoby bez přístřeší v zimním období, na krytí nákladů spojených s řešením problematiky bezdomovectví a na opravy vnitřních prostor objektu Žilinská 2769/2, Praha 4 (usn. RHMP č. 539 a č. 1215).

Dále byl navýšen neinvestiční příspěvek o **úcelové prostředky** poskytnuté **prostřednictvím rozpočtu hlavního města Prahy** DC Paprsek o 40 tis. Kč (usn. RHMP č. 1455) poskytnutých z Ministerstva zdravotnictví na realizaci projektu „Soubor přednášek pro pracovníky přímé péče v pobytových zařízeních pro dospělé občany s autismem“ a ICSS Odlochovice o 812,4 tis. Kč (usn. RHMP č. 2425) z Ministerstva financí v rámci Fondu solidarity Evropské unie na krytí části výdajů na odstraňování povodňových škod v důsledku povodní v červnu 2013.

Na základě pokynu z MPSV, dle kterého musí být dotace na poskytování sociálních služeb přijata do rozpočtu hlavního města Prahy, byl všem organizacím v působnosti odboru zdravotnictví, sociální péče a prevence (ZSP) v oblasti sociální navýšen neinvestiční příspěvek o 2. a 3. splátku úcelové dotace z MPSV na poskytování sociálních služeb ve výši 93 233,2 tis. Kč (usn. RHMP č. 1873 a č. 2706) a o mimořádně přidělené neinvestiční dotace na poskytování sociálních služeb vybraným organizacím v celkové výši 38 721,7 tis. Kč (usn. RHMP č. 2559, č. 3222 a č. 3223).

Neinvestiční příspěvek byl **snížen** DS Malešice o 650 tis. Kč (usn. RHMP č. 1168) z prostředků úcelově určených na vybavení pavilonu pro Alzheimerovu chorobu, ICSS Odlochovice o 812,4 tis. Kč (usn. RHMP č. 2425) v souvislosti s poskytnutím úcelové neinvestiční dotace z Ministerstva financí, DS Hortenzie o 50 tis. Kč, DS E. Purkyňové o 234

tis. Kč, DZR Krásná Lípa o 141 tis. Kč, DOZP Kytlice o 57 tis. Kč a Domovu Zvíkovecká kytička o 89 tis. Kč (usn. RHMP č. 3094).

Za rok 2014 Domovy pro seniory, Domovy se zvláštním režimem, Domovy, Domovy pro osoby se zdravotním postižením a Integrovaná centra vykazují v hlavní činnosti plnění **výnosů** celkovou částkou 750 912,6 tis. Kč. Jedná se především o výnosy za pobyty a stravu, příspěvky na péči a úhrady od zdravotních pojišťoven v Domovech a Integrovaných centrech. **Náklady** všech organizací byly v hlavní činnosti čerpány částkou 1 574 388,9 tis. Kč. **Státní dotace na sociální služby ÚZ 13305** z Ministerstva práce a sociálních věcí poskytnutá příspěvkovým organizacím v celkové výši 194 143,7 tis. Kč byla vyčerpána v plné výši.

Většina organizací ze sociální oblasti vykázala za rok 2014 **úsporu neinvestičního příspěvku** v celkové výši 23 951,7 tis. Kč.

Zhoršený výsledek hospodaření za rok 2014 v celkové výši 2 454,8 tis. Kč vykázaly organizace:

DS Chodov -1 140 tis. Kč a **DSS Vlašská** -1 314,8 tis. Kč.

U DS Chodov je zhoršený výsledek hospodaření způsoben snížením výnosů oproti schválenému rozpočtu 2014, a to zejména u náhrad od zdravotních pojišťoven (zúčtování časového rozlišení z roku 2013). V DSS Vlašská je zhoršený výsledek hospodaření (i přes snížení nákladů oproti stejnému období loňského roku) způsoben snížením neinvestičního příspěvku zřizovatele v posledních letech, které organizace není schopna plně kompenzovat nárůstem výnosů v hlavní činnosti a ziskem z doplňkové činnosti.

Zhoršený výsledek hospodaření u výše uvedených organizací bude kryt ziskem z doplňkové činnosti a z rozpočtu hl. m. Prahy při současném odvodu z fondu investic organizace. U DSS Vlašská je část zhoršeného výsledku hospodaření v celkové výši 1 000 tis. Kč navržena ke krytí z rozpočtu hl. m. Prahy.

Do čerpání běžných výdajů v kap. 05 je zahrnuta částka **finančního vypořádání** státní dotace z MPSV **za rok 2013** ve výši 3 476,6 tis. Kč za státní příspěvek pro zřizovatele zařízení pro děti vyžadující okamžitou pomoc.

Dále je v čerpání běžných výdajů v kap. 05 v rámci finančního vypořádání za rok 2013 zahrnuto vykrytí zhoršeného výsledku hospodaření příspěvkových organizací DS Krč ve výši 199,5 tis. Kč, DS Chodov ve výši 1 604,9 tis. Kč, DZR Krásná Lípa ve výši 1 081,9 tis. Kč, Domov Maxov ve výši 1 539,4 tis. Kč, Domov Zvíkovecká kytička ve výši 328,5 tis. Kč a DSS Vlašská ve výši 500 tis. Kč s tím, že organizace odvedly tuto částku ze svého investičního fondu.

Z rozpočtu hl. m. Prahy byl kryt zhoršený výsledek hospodaření DS Chodov ve výši 605,5 tis. Kč a DSS Vlašská ve výši 1 157 tis. Kč.

Schválený rozpočet běžných výdajů **odboru ZSP MHMP** byl **navýšen** o 500 tis. Kč (usn. RHMP č. 184) na poskytnutí daru společnosti Člověk v tísni, o 11 600 tis. Kč (usn. RHMP č. 666) převedených nevyčerpaných prostředků z roku 2013 a o 10 499,7 tis. Kč (usn. RHMP č. 1184) převedených z finančního vypořádání příspěvkových organizací v kap. 05 – oblast sociální jako dorovnání odvodu 50 % vytvořených odpisů z majetku ve správě příspěvkových organizací za rok 2013.

Rozpočet byl **snížen** o 12 405,8 tis. Kč (usn. RHMP č. 648, č. 1768, č. 1857 a č. 2549) převedených do kap. 0902 a 0502 na neuznatelné náklady projektů OPPA realizovaných odborem ZSP MHMP, o 5 786 tis. Kč (usn. ZHMP č. 38/21 a č. 41/78) na poskytnutí

úcelových dotací městským částem hl. m. Prahy a o 9 851 tis. Kč (usn. RHMP č. 2069 a č. 2800) převedených do Centra sociálních služeb Praha a do kap. 0329 z prostředků účelově určených na řešení problematiky bezdomovectví, o 925 tis. Kč (usn. ZHMP č. 39/45) na poskytnutí účelové neinvestiční dotace MČ Praha 1 – 8, o 43 704,6 tis. Kč (usn. RHMP č. 1215, č. 1525, č. 1647, č. 2486, č. 2743 a č. 3331) převedených na navýšení neinvestičních příspěvků a investičních transferů příspěvkovým organizacím hl. m. Prahy, z toho 6 107,2 tis. Kč z účelové rezervy na krytí provozních výdajů příspěvkových organizací, a o 64 824 tis. Kč (usn. ZHMP č. 2/12) převedených do běžných výdajů roku 2015, z toho 36 997 tis. Kč z prostředků účelově určených na řešení problematiky bezdomovectví a 3 000 tis. Kč z rezervy účelově určené pro příspěvkové organizace.

Na **granty v oblasti sociální péče** byly v rozpočtu hl. m. Prahy schváleny finanční prostředky ve výši 115 000 tis. Kč. Usnesením ZHMP č. 37/26 bylo schváleno poskytnutí účelové neinvestiční dotace městským částem Praha 1 – 22 v celkové výši 10 350 tis. Kč na realizaci programu J5. Usneseními RHMP č. 2070 a č. 2799 byl schválen převod 7 856,9 tis. Kč do kap. 0544 na poskytnutí darů. Z upraveného rozpočtu ve výši 96 793,1 tis. Kč bylo k 31. 12. 2014 vyčerpáno 96 004,1 tis. Kč, tj. 99,18 %.

Rozpočet **odboru ZSP MHMP** byl **navýšen** o prostředky na zajištění financování projektů **OPPA** celkem o 28 539,8 tis. Kč, a to na akci č. 30007 – Systém dalšího vzdělávání o 241,7 tis. Kč, na akci č. 30010 – Zpět do práce o 6,9 tis. Kč (usn. RHMP č. 175), na akci č. 30018 – Podpora rozvoje sociální ekonomiky o 6 642,6 tis. Kč a na akci č. 30019 – Vzdělávání a mobilita v Praze o 21 648,6 tis. Kč (usn. RHMP č. 175, č. 786, č. 2644 a č. 3042).

Rozpočet byl **snížen** o 241,7 tis. Kč (usn. RHMP č. 648) na akci č. 30007 – Systém dalšího vzdělávání a o 6,9 tis. Kč (usn. RHMP č. 1768) na akci č. 30010 – Zpět do práce převedených do kap. 0902.

Běžné výdaje na projekty OPPA odboru ZSP byly v roce 2014 čerpány ve výši 23 089 tis. Kč.

Čerpání běžných výdajů odboru ZSP MHMP v sociální oblasti v kap. 05 představuje 93,57 % z upraveného rozpočtu. Nižší čerpání je způsobeno zejména tím, že nebyly v plné výši vyčerpány prostředky na plánované akce v rámci projektů OPPA realizovaných odborem ZSP MHMP (5 202,1 tis. Kč), na finanční zajištění nesouladu u projektů z EU (2 594,2 tis. Kč) a na granty v sociální oblasti (789 tis. Kč).

V **čerpání** rozpočtu **odboru ZSP MHMP** pro oblast sociální péče jsou zahrnuty výdaje ve výši 19 272,8 tis. Kč na sociální hospitalizace (ESZC - DS Slunečnice), 35 tis. Kč na komunitní plánování, 996,9 tis. Kč na právní a poradenské služby, 403,2 tis. Kč na ostatní záležitosti sociálních věcí a 1 888,3 tis. Kč na poskytnuté dary dle schválených usnesení.

Schválený rozpočet běžných výdajů **odboru správních činností ve zdravotnictví a sociální péči (SCZ) MHMP** byl **navýšen** o 35 000 tis. Kč (usn. RHMP č. 323, č. 1149 a č. 3219) z MPSV určených k zajištění výplaty státního příspěvku pro zřizovatele zařízení pro děti vyžadující okamžitou pomoc podle zákona č. 359/1999 Sb., o sociálně-právní ochraně dětí, ve znění pozdějších předpisů.

Rozpočet byl **snížen** o 2 789,2 tis. Kč (usn. RHMP č. 769, č. 1523, č. 2070, č. 2232, č. 2547, č. 2743, č. 3075, č. 3213, bod 23 a č. 3322) převedených do DD Ch. Masarykové na zajištění sociálně-právní ochrany dětí (státní příspěvek pro zřizovatele zařízení pro děti vyžadující okamžitou pomoc).

Čerpání běžných výdajů odboru SCZ MHMP v sociální oblasti v kap. 05 představuje 71,06 % z upraveného rozpočtu. Nižší čerpání je způsobeno zejména tím, že nebyly v plné výši vyčerpány prostředky na ostatní služby sociálně-právní ochrany dětí (8 423,5 tis. Kč), na náhradní rodinnou péči (1 991,3 tis. Kč), na zajištění výplaty státního příspěvku pro zřizovatele zařízení pro děti vyžadující okamžitou pomoc podle zákona č. 359/1999 Sb., o sociálně-právní ochraně dětí, ve znění pozdějších předpisů (1 321,4 tis. Kč) a na ostatní služby – VZ – oblast sociální (1 000 tis. Kč).

V **čerpání rozpočtu odboru SCZ MHMP** pro oblast sociální péče jsou zahrnuty výdaje ve výši 26,3 tis. Kč na odškodnění perzekvovaným osobám, 308,7 tis. Kč na náhradní rodinnou péči, 76,5 tis. Kč na ostatní služby sociálně-právní ochrany dětí a výdaje ve výši 30 889,4 tis. Kč na zajištění výplaty státního příspěvku pro zřizovatele zařízení pro děti vyžadující okamžitou pomoc podle zákona č. 359/1999 Sb., o sociálně-právní ochraně dětí, ve znění pozdějších předpisů.

Rozpočet běžných výdajů **odboru evropských fondů MHMP** v kap. 05 byl navýšen na jednotlivé projekty **OPPA** o 212 141,2 tis. Kč (usn. ZHMP č. 35/19 a usn. RHMP č. 793, č. 1273, č. 1743, č. 2216, č. 2643 a č. 3103). Dále byl navýšen o prostředky přijaté v souvislosti s porušením podmínek realizace individuálních komplexních projektů OPPA realizovaných odborem ZSP na akci č. 30007 a č. 30010 ve výši 4 224,5 tis. Kč (usn. RHMP č. 2216 a č. 2549) a o 178 tis. Kč (usn. RHMP č. 3103) v souvislosti s porušením rozpočtové kázně na straně příjemců podpory z OPPA.

Rozpočet byl snížen o 20 684,4 tis. Kč (usn. RHMP č. 3213, bod 26) převedených do kap. 0902.

Ve sledovaném období byly běžné výdaje na projekty OPPA čerpány ve výši 169 999,8 tis. Kč.

Schválený rozpočet **sekretariátu radního HMP pro oblast zdravotnictví a bydlení** pro oblast sociální ve výši 14 000 tis. Kč byl zvýšen o 8 156,9 tis. Kč (usn. RHMP č. 2070, č. 2073 a č. 2799) na poskytnutí darů. Rozpočet byl snížen o 2 221 tis. Kč (usn. RHMP č. 1215) převedených do Centra sociálních služeb Praha na navýšení neinvestičního příspěvku, o 2 000 tis. Kč (usn. ZHMP č. 39/21) určených na poskytnutí účelové neinvestiční dotace MČ Praha 3, o 345,8 tis. Kč (usn. RHMP č. 1523) převedených do kapitálových výdajů kap. 0544 na poskytnutí daru a o 6 006,5 tis. Kč převedených do kap. 0546 v souvislosti se změnou působnosti členů Rady hl. m. Prahy (usn. RHMP č. 3046).

Běžné výdaje byly čerpány ve výši 11 583,6 tis. Kč na poskytnutí darů dle schválených usnesení.

Na základě usn. RHMP č. 3046, kterým byly odsouhlaseny kompetence členů Rady hl. m. Prahy, byl stanoven rozpočet běžných výdajů **sekretariátu radní HMP pro oblast školství a sociální politiky** pro oblast sociální ve výši 6 006,5 tis. Kč. Rozpočet byl navýšen o 4 080,5 tis. Kč na poskytnutí darů (usn. RHMP č. 3156).

Běžné výdaje byly čerpány ve výši 4 080,5 tis. Kč na poskytnutí darů dle schválených usnesení.

Oblast zdravotnictví

Rozpočet běžných výdajů pro tuto oblast, schválený ve výši **409 138 tis. Kč**, byl v průběhu roku 2014 snížen o 4 042,5 tis. Kč na celkovou částku **405 095,5 tis. Kč**. Vyčerpáno bylo **383 943,3 tis. Kč**, tj. 94,78 %.

Schválený rozpočet běžných výdajů **odboru zdravotnictví, sociální péče a prevence MHMP** ve výši **105 000 tis. Kč** byl v průběhu roku 2014 snížen o:

- 12 942,2 tis. Kč – pro Městskou polikliniku Praha, z toho 11 500 tis. Kč na zajištění provozu Protialkoholní záchytné stanice a 1 442,2 tis. Kč na zajištění proočkování strážníků Městské policie (usn. RHMP č. 136),
- 1 684,6 tis. Kč – převod do kap. 0416 jako příspěvek školám a školským zařízením zřizovaným hl. m. Prahou na protidrogovou prevenci v rámci projektu „Zdravé město Praha 2014“ (usn. RHMP č. 413),
- 2 997,4 tis. Kč – převod příspěvku pro městské části na protidrogovou prevenci v rámci grantového řízení „Zdravé město Praha 2014“ (usn. ZHMP č. 37/22),
- 5 000 tis. Kč – účelová neinvestiční dotace Městské části Praha 1 na zajištění bezodkladné intenzivní péče v Nemocnici Na Františku (usn. ZHMP č. 38/22),
- 250 tis. Kč – převod příspěvku pro městské části v souvislosti s udělením grantu hl. m. Prahy v oblasti zdravotnictví příspěvkovým organizacím, jejichž zřizovateli jsou Městská část Praha 2, 9 a 17 (usn. ZHMP č. 39/43),
- 1 100 tis. Kč – převod příspěvku pro Městské části Praha 1 – 22 v souvislosti s udělením grantu hl. m. Prahy v oblasti protidrogové politiky hl. m. Prahy na aktivity specifické protidrogové prevence (usn. ZHMP č. 40/44),
- 953 tis. Kč – pro Zdravotnickou záchrannou službu hlavního města Prahy na projekt „Preventivní tramvaj“ (usn. RHMP č. 2799),
- 186,3 tis. Kč – do rozpočtu PER MHMP na odměny za práci v sekcích při Protidrogové komisi RHMP (usn. RHMP č. 2936),
- 1 600 tis. Kč – na pokrytí provozních nákladů PO Dětský domov Charlotty Masarykové (1 200 tis. Kč) a investiční akci „Pořízení vozidla pro přepravu dětí“ (usn. RHMP č. 3075),
- 284,5 tis. Kč – na pokrytí mzdových výdajů na zajištění hodnocení projektů v grantovém řízení pro rok 2015 (usn. RHMP č. 3076),
- 11 849 tis. Kč – převod nevyčerpaných finančních prostředků z roku 2014 do roku 2015 (usn. ZHMP č. 2/12)

a zvýšen o:

- 4 000 tis. Kč – převod nevyčerpaných finančních prostředků z roku 2013 (usn. RHMP č. 666).

Z upraveného rozpočtu ve výši **70 153 tis. Kč** byla vyčerpána celková částka 66 771,3 tis. Kč, z toho 220 tis. Kč za realizaci projektu „Centrum zdravotní prevence na území HMP“, 99 tis. Kč činila úhrada nákladů spojených s členstvím v Národní síti zdravých měst, 4 235,7 tis. Kč na úhradu faktur za deratizaci (firma Tupý, UAU a PVK), 198,8 tis. Kč za poradenské, právní a konzultační služby, 23 621 tis. Kč na granty v oblasti zdravotnictví a 38 396,8 tis. Kč na granty v oblasti protidrogové prevence.

Na granty v oblasti zdravotnictví byla v rozpočtu hl. m. Prahy vyčleněna částka **25 000 tis. Kč**. Schválený rozpočet byl snížen o 250 tis. Kč v souvislosti s poskytnutím účelové neinvestiční dotace městským částem na udělení grantů příspěvkovým organizacím, kterých jsou tyto městské části zřizovateli (usn. ZHMP č. 39/43) a o nevyčerpané prostředky převedené do roku 2015 ve výši 1 129 tis. Kč (usn. RHMP č. 3334). Z upraveného rozpočtu ve výši **23 621 tis. Kč** byly do 31. 12. 2014 jednotlivým subjektům zaslány granty ve výši 23 621 tis. Kč, tj. 100 % z upraveného rozpočtu.

Na granty v oblasti protidrogové prevence byly v rozpočtu schváleny finanční prostředky ve výši **45 000 tis. Kč**. Rozpočet byl snížen o částku 1 684,6 tis. Kč, která byla převedena do kap. 0416 pro školy a školská zařízení, a o 2 997,4 tis. Kč převedených městským částem pro školy a školská zařízení, která jsou těmito městskými částmi zřizována, na projekty specifické primární prevence „Zdravé město Praha 2014“ (usn. RHMP č. 413 a usn. ZHMP č. 37/22). Dále byl rozpočet snížen o 1 100 tis. Kč v souvislosti s udělením grantů Městským částem Praha 1 – 22 na aktivity specifické protidrogové prevence a o 186,3 tis. Kč převáděných do kap. 0901 na vyplacení odměn za činnost v Protidrogové komisi RHMP (usn. RHMP č. 2936). Z upraveného rozpočtu ve výši **39 031,7 tis. Kč** byla k 31. 12. 2014 na granty podporované ve čtyřletém financování zaslána celková částka 38 396,8 tis. Kč.

Odboru správních činností ve zdravotnictví a sociální péči MHMP byl schválen rozpočet ve výši **11 400 tis. Kč**. Rozpočet byl navýšen o neinvestiční transfer z Ministerstva financí ve výši 3 552 tis. Kč (usn. RHMP č. 1235, č. 1875, č. 2705 a č. 3257) na krytí nákladů za činnosti v oblasti zabránění vzniku, rozvoje a šíření onemocnění tuberkulózou za 4. čtvrtletí 2013 až 3. čtvrtletí 2014. Z upraveného rozpočtu SCZ MHMP ve výši **14 952 tis. Kč** bylo čerpáno 3 870,7 tis. Kč, z toho 3 551,9 tis. Kč činily faktury za činnosti zdravotnických zařízení v oblasti zabránění vzniku, rozvoje a šíření onemocnění tuberkulózou za 4. čtvrtletí 2013 až 3. čtvrtletí 2014 a 318,8 tis. Kč bylo vyplaceno za zpracování znaleckých posudků.

Schválený rozpočet běžných výdajů v **kap. 0544 (sekretariát radního HMP pro oblast zdravotnictví a bydlení)** pro oblast zdravotnictví ve výši **43 500 tis. Kč** byl v průběhu roku 2014 **snížen** o:

- 4 000 tis. Kč – o tuto částku byl zvýšen neinvestiční příspěvek ZZS hl. m. Prahy na zajištění činnosti coronera (usn. RHMP č. 199 a č. 2408),
- 1 096 tis. Kč – pro ZZS hl. m. Prahy na činnosti související se zajištěním zdravotnických asistencí na různých akcích (usn. RHMP č. 1137),
- 5 404 tis. Kč – investiční transfer příspěvkovým organizacím v působnosti odboru ZSP MHMP (usn. RHMP č. 1647),
- 2 220,7 tis. Kč – zvýšení neinvestičního příspěvku pro Centrum sociálních služeb Praha na zajištění vydávání periodika Pražský senior (usn. RHMP č. 2547),
- 1 320 tis. Kč – poskytnutí darů na investiční akce (usn. RHMP č. 2799).

Upravený rozpočet ve výši **29 459,3 tis. Kč** byl čerpán částkou 22 770 tis. Kč, z toho 20 500 tis. Kč bylo v souladu s uzavřenými smlouvami zasláno 6 nemocnicím na financování lékařské pohotovostní služby v 1. – 4. čtvrtletí 2014, 500 tis. Kč činil schválený dar Olivově léčebně Říčany u Prahy a 1 770 tis. Kč činily další dary dle schválených darovacích smluv.

Upravený rozpočet běžných výdajů **odboru evropských fondů MHMP** na projekty OPPK v oblasti zdravotnictví ve výši **1 423,6 tis. Kč** byl v roce 2014 vyčerpán v plné výši, tj. 1 423,6 tis. Kč.

Do čerpání běžných výdajů v kap. 05 je zahrnuta částka **finančního vypořádání** státní dotace z Ministerstva zdravotnictví **za rok 2013** ve výši 4 790,4 tis. Kč.

Dále je v čerpání běžných výdajů v kap. 05 v rámci finančního vypořádání za rok 2013 zahrnuto vykrytí zhoršeného výsledku hospodaření příspěvkové organizace DD Ch. Masarykové ve výši 37,6 tis. Kč z rozpočtu hl. m. Prahy.

Příspěvkovým organizacím v oblasti zdravotnictví – **Zdravotnická záchranná služba hl. m. Prahy, Městská nemocnice následné péče v Praze 9, Městská poliklinika Praha, Dětský domov Charlotty Masarykové a Centrum léčebné rehabilitace** – byl na rok 2014 poskytnut neinvestiční příspěvek v celkové výši **284 279,7 tis. Kč**, tj. 100 % z upraveného rozpočtu.

V průběhu roku 2014 bylo schváleno zvýšení neinvestičního příspěvku u příspěvkové organizace:

- Městská poliklinika Praha o 12 942,2 tis. Kč, z toho 11 500 tis. Kč na zajištění provozu Protialkoholní záchytné stanice a 1 442,2 tis. Kč na zajištění proočkování strážníků Městské policie (usn. RHMP č. 136), a o 128 tis. Kč na navýšení limitu prostředků na platy a zákonné odvody (usn. RHMP č. 2678).
- Zdravotnická záchranná služba hl. m. Prahy celkem o 16 927 tis. Kč, z toho na zajištění činnosti coronera 4 000 tis. Kč (usn. RHMP č. 199 a č. 2408), neinvestiční transfer z Ministerstva zdravotnictví na financování připravenosti poskytovatele ZZS na řešení mimořádných událostí a krizových situací 3 392 tis. Kč (usn. RHMP č. 578 a č. 1453), 1 096 tis. Kč na činnosti související se zajištěním zdravotnických asistencí na různých akcích (usn. RHMP č. 1137), 499,3 tis. Kč neinvestiční transfer z Ministerstva zdravotnictví na 19 rezidenčních míst v oboru Urgentní medicína (usn. RHMP č. 1871 a č. 1877), 6 407,6 tis. Kč na krytí nákladů nedobytných pohledávek za ošetření pacientů v letech 2010-2012 (usn. RHMP č. 2548), 953 tis. Kč na projekt „Preventivní tramvaj“ (usn. RHMP č. 2799), 819 tis. Kč na navýšení limitu prostředků na platy a zákonné odvody (usn. RHMP č. 2678), dále o neinvestiční transfer z Ministerstva zdravotnictví na 5 rezidenčních míst v oboru Urgentní medicína ve výši 10,7 tis. Kč (usn. RHMP č. 3213, bod č. 21) a o 143 tis. Kč (usn. RHMP č. 2425) z Ministerstva financí v rámci Fondu solidarity Evropské unie na krytí části výdajů na odstraňování povodňových škod v důsledku povodní v červnu 2013. Neinvestiční příspěvek byl snížen o nedočerpaný neinvestiční transfer z Ministerstva zdravotnictví na 19 rezidenčních míst v oboru Urgentní medicína ve výši 250,6 tis. Kč (usn. RHMP č. 3213, bod č. 19, 20) a o 143 tis. Kč (usn. RHMP č. 2425) v souvislosti s poskytnutím účelové neinvestiční dotace z Ministerstva financí.
- Dětský domov Charlotty Masarykové o 2 789,2 tis. Kč (usn. RHMP č. 769, č. 1523, č. 2070, č. 2232, č. 2547, č. 2743, č. 3075, č. 3213, bod 23 a č. 3322) – na základě Rozhodnutí Magistrátu hl. m. Prahy, odboru SCZ, byl vyplacen státní příspěvek pro zřizovatele zařízení pro děti vyžadující okamžitou pomoc podle zákona č. 359/1999 Sb., o sociálně-právní ochraně dětí, ve výši 2 789 200,00 Kč, který byl vyčerpan v plné výši. Dále byl rozpočet navýšen o 54 tis. Kč na navýšení limitu prostředků na platy a zákonné odvody (usn. RHMP č. 2678) a o 1 200 tis. Kč na posílení provozu (usn. RHMP č. 3075).
- Městská nemocnice následné péče o 785,2 tis. Kč – neinvestiční transfer z Ministerstva práce a sociálních věcí na poskytování sociálních služeb (usn. RHMP č. 1873 a č. 2706) a 199 tis. Kč na navýšení limitu prostředků na platy a zákonné odvody (usn. RHMP č. 2678).
- Centrum léčebné rehabilitace o 17 tis. Kč na navýšení limitu prostředků na platy a zákonné odvody (usn. RHMP č. 2678).

Úsporou neinvestičního příspěvku ukončily hospodaření v hlavní činnosti za rok 2014 zejména z důvodu nižšího čerpání nákladových položek tyto zdravotnické organizace:

- Městská nemocnice následné péče = 999 tis. Kč,
- Dětský domov Ch. Masarykové = 6,4 tis. Kč,

- Centrum léčebné rehabilitace = 3,9 tis. Kč.

Zhoršený výsledek hospodaření v hlavní činnosti vykázaly organizace:

- Městská poliklinika Praha = 231,1 tis. Kč,
- Zdravotnická záchranná služba hl. m. Prahy = 670,7 tis. Kč.

V doplňkové činnosti byl za rok 2014 vykázán **zisk** organizacemi:

- Zdravotnická záchranná služba hl. m. Prahy = 1 235,1 tis. Kč,
- Městská nemocnice následné péče = 24 tis. Kč,
- Městská poliklinika Praha = 2 483,6 tis. Kč,
- Dětský domov Ch. Masarykové = 176,5 tis. Kč,

Centrum léčebné rehabilitace nemá doplňkovou činnost.

Kapitola 06 - Kultura a cestovní ruch

v tis. Kč

ODBORY	Běžné výdaje						Plnění počtu zaměstnanců a prostředků na platy			
	SR 2014	UR 2014	Skutečnost k 31.12.2014	% plnění UR 2014	Skutečnost k 31.12.2013	Index 2014/2013	Limit prostředků na platy	Skutečnost k 31.12.2014	% plnění	Počet zaměst. překročení + neplnění -
Radní hl. m. Prahy Jan Wolf										
Odbor kultury, zahr. vztahů a cest. ruchu	70 603,8	9 462,0	7 447,1	78,71	11 557,2	0,64	0,0	0,0	0,00	0,0
Odbor památkové péče	6 800,0	4 186,9	2 501,4	59,74	3 325,9	0,75	0,0	0,0	0,00	0,0
Odbor evid., správy a využití majetku	24 000,0	24 000,0	23 964,5	99,85	4 149,9	5,77	0,0	0,0	0,00	0,0
Odbor městského investora	50 477,0	0,0	0,0	0,00	882,8	0,00	0,0	0,0	0,00	0,0
Odbor technické vybavenosti	0,0	1 020,0	605,0	59,31	0,0	0,00	0,0	0,0	0,00	0,0
RED - "Kancelář památky svět. dědictví"	0,0	0,0	0,0	0,00	338,6	0,00	0,0	0,0	0,00	0,0
Odbor evropských fondů	0,0	1 220,9	788,5	64,58	0,0	0,00	0,0	0,0	0,00	0,0
SE 2 - MČ - údržba soch a plastik	345,1	0,0	0,0	0,00	0,0	0,00	0,0	0,0	0,00	0,0
SE 2 - MLK MČ	970,9	0,0	0,0	0,00	0,0	0,00	0,0	0,0	0,00	0,0
Radní hl. m. Prahy Hana Nováková										
RED - oblast národnostních menšin	5 090,0	10 368,1	10 337,1	99,70	4 166,5	2,48	0,0	0,0	0,00	0,0
Mezisoučet odbory	158 286,8	50 257,9	45 643,6	90,82	24 420,9	1,87	0,0	0,0	0,00	0,0
Neinvestiční příspěvek										
Plnění počtu zaměstnanců a prostředků na platy										
PŘÍSPĚVKOVÉ ORGANIZACE	SR 2014	UR 2014	Skutečnost k 31.12.2014	% plnění UR 2014	Skutečnost k 31.12.2013	Index 2014/2013	Limit prostředků na platy	Skutečnost k 31.12.2014	% plnění	Počet zaměst. překročení + neplnění -
Radní hl. m. Prahy Jan Wolf										
Studio Ypsilon	20 021,0	21 114,0	21 114,0	100,00	20 021,0	1,05	13 369,0	13 368,0	99,99	0,0
Divadlo v Dlouhé	38 628,0	41 139,8	41 139,8	100,00	38 316,0	1,07	18 825,0	18 825,0	100,00	-11,0
Divadlo na Vinohradech	63 988,0	67 241,5	67 241,5	100,00	63 988,0	1,05	44 804,0	43 327,0	96,70	-10,0
Divadlo Na zábradlí	19 416,0	20 792,0	20 792,0	100,00	20 516,0	1,01	14 160,0	13 875,0	97,99	-2,0
Divadlo Spejbla a Hurvínka	11 888,0	12 386,0	12 386,0	100,00	12 025,0	1,03	9 493,0	9 493,0	100,00	-3,0
Divadlo pod Palmovkou	21 970,0	44 154,0	44 154,0	100,00	29 370,0	1,50	16 667,0	13 696,0	82,17	-10,0
Hudební divadlo v Karlíně	59 648,0	61 208,7	61 208,7	100,00	61 984,0	0,99	23 094,0	21 248,0	92,01	-11,0
Městská divadla pražská	49 211,0	58 891,0	58 891,0	100,00	59 097,0	1,00	31 534,0	29 437,0	93,35	-7,0
Švandovo divadlo na Smíchově	37 667,0	41 382,0	41 382,0	100,00	38 317,0	1,08	18 930,0	18 929,4	100,00	-5,0
Minor	31 500,0	31 563,0	31 563,0	100,00	31 500,0	1,00	10 605,0	10 987,0	103,60	-1,0
Symfonický orchestr hl. m. Prahy FOK	81 145,0	88 709,0	88 709,0	100,00	82 315,0	1,08	44 689,0	44 689,0	100,00	-1,0
Hvězdárna a planetárium hl. m. Prahy	20 728,0	20 791,0	20 791,0	100,00	21 728,0	0,96	9 747,0	9 747,0	100,00	-2,0
Galerie hl. m. Prahy	80 209,0	102 966,2	102 966,2	100,00	96 678,6	1,07	23 733,0	22 169,0	93,41	-4,0
Muzeum hl. m. Prahy	53 850,0	61 664,0	61 663,3	100,00	60 222,5	1,02	34 974,0	34 459,9	98,53	-4,0
Národní kulturní památka Vyšehrad	30 361,0	39 940,0	39 940,0	100,00	31 933,7	1,25	4 921,0	4 921,0	100,00	0,0

v tis. Kč

PŘÍSPĚVKOVÉ ORGANIZACE	Neinvestiční příspěvek						Plnění počtu zaměstnanců a prostředků na platy			
	SR 2014	UR 2014	Skutečnost k 31.12.2014	% plnění UR 2014	Skutečnost k 31.12.2013	Index 2014/2013	Limit prostředků na platy	Skutečnost k 31.12.2014	% plnění	Počet zaměst. překročení + neplnění -
Pražská informační služba	16 436,0	66 771,0	66 771,0	100,00	32 436,0	2,06	18 563,0	18 454,0	99,41	-1,0
Městská knihovna v Praze	221 016,0	237 920,5	237 920,5	100,00	225 367,4	1,06	118 846,0	115 972,0	97,58	-29,0
Mezisoučet příspěvkové organizace	857 682,0	1 018 633,7	1 018 633,0	100,00	925 815,2	1,10	456 954,0	443 597,3	97,08	-101,0
OSTATNÍ - granty, partnerství	Běžné výdaje						Plnění počtu zaměstnanců a prostředků na platy			
	SR 2014	UR 2014	Skutečnost k 31.12.2014	% plnění UR 2014	Skutečnost k 31.12.2013	Index 2014/2013	Limit prostředků na platy	Skutečnost k 31.12.2014	% plnění	Počet zaměst. překročení + neplnění -
Radní hl. m. Prahy Jan Wolf										
OZV - granty - oblast kultury	299 600,0	298 450,0	297 435,4	99,66	287 425,0	1,03	0,0	0,0	0,00	0,0
- granty - cestovní ruch	10 000,0	18 068,8	17 230,5	95,36	18 440,0	0,93	0,0	0,0	0,00	0,0
- partnerství hl. m. Prahy	4 400,0	27 905,0	27 905,0	100,00	16 955,0	1,65	0,0	0,0	0,00	0,0
OPP - granty vlastníkům památ. objektů	30 000,0	29 700,0	29 665,6	99,88	28 394,0	1,04	0,0	0,0	0,00	0,0
OPP - granty vlastníkům církev. objektů	15 000,0	11 300,0	11 300,0	100,00	15 000,0	0,75	0,0	0,0	0,00	0,0
Radní hl. m. Prahy Hana Nováková										
RED - granty - oblast národnost. menšin	7 250,0	6 234,0	6 199,0	99,44	6 390,7	0,97	0,0	0,0	0,00	0,0
Mezisoučet ostatní	366 250,0	391 657,8	389 735,5	99,51	372 604,7	1,05	0,0	0,0	0,00	0,0
Finanční vypořádání za rok 2012 a 2013	0,0	716,7	716,7	100,00	188,0	3,81	0,0	0,0	0,00	0,0
BĚŽNÉ VÝDAJE CELKEM	1 382 218,8	1 461 266,1	1 454 728,8	99,55	1 323 028,8	1,10				
vlastní hospodaření hl. m. Prahy	1 382 218,8	1 461 266,1	1 454 728,8	99,55	1 323 028,8	1,10				
BĚŽNÉ VÝDAJE - MČ	360 913,3	417 674,9	369 117,5	88,37	370 547,6	1,00				
BĚŽNÉ VÝDAJE CELKEM	1 743 132,1	1 878 941,0	1 823 846,3	97,07	1 693 576,4	1,08				

KAPITOLA 06 - KULTURA A CESTOVNÍ RUCH

Běžné výdaje

Běžné výdaje byly na rok 2014 schváleny v celkové výši 1 382 218,8 tis. Kč, v průběhu roku byly upraveny na 1 461 266,1 tis. Kč a čerpány byly ve výši 1 454 728,8 tis. Kč, tj. 99,6 % z upraveného rozpočtu.

Schválený rozpočet běžných výdajů **odboru kultury, zahraničních vztahů a cestovního ruchu MHMP** byl zvýšen o převod z finančního vypořádání 2013 Zoologické zahrady hl. m. Prahy ve výši 2 230,2 tis. Kč a o převod z roku 2013 ve výši 911,1 tis. Kč, celkem o 3 141,3 tis. Kč na zapojení hl. m. Prahy do mezinárodního systému podpory projektů na záchranu ohrožených druhů zvířat ve volné přírodě (usn. RHMP č. 539 a č. 666). Z fondu Finančního vypořádání PO hl. m. Prahy (Zoologické zahrady hl. m. Prahy) bylo převedeno do běžných výdajů 100 tis. Kč na poskytnutí daru společnosti Stichting Koninklijke Diergaarde Blijdorp na výzkum sloního herpes viru (usn. RHMP č. 695). Z neúčelové rezervy kap. 1016 byly běžné výdaje zvýšeny o 700 tis. Kč na poskytnutí daru společnosti Czech Teleaxis, spol. s r.o., na podporu mezinárodní konference Dny USA a Evropské unie v Praze (usn. RHMP č. 2475). Běžné výdaje byly sníženy o převody do rozpočtu kulturním organizacím ve výši 29 621 tis. Kč (usn. RHMP č. 849, č. 2756, č. 2757 a č. 2918), do běžných výdajů kap. 0901 ve výši 1 500 tis. Kč (usn. RHMP č. 1792), do rozpočtu Technické správy komunikací ve výši 1 000 tis. Kč (usn. RHMP č. 1914), do rozpočtu Zoologické zahrady hl. m. Prahy ve výši 1 019 tis. Kč (usn. RHMP č. 2102), do rozpočtu Institutu plánování a rozvoje hl. m. Prahy ve výši 1 000 tis. Kč (usn. RHMP č. 2250) a o převod do roku 2015 ve výši 519,3 tis. Kč (usn. ZHMP č. 2/12).

V souladu s usnesením RHMP č. 53 a č. 550 a usnesením ZHMP č. 34/6 a č. 37/9 byly proplaceny **jednoleté granty na činnost nezávislých kulturních subjektů a ediční činnost** ve výši **102 815,4 tis. Kč**. **Víceleté granty a granty pro transformované organizace** byly proplaceny ve výši **194 620 tis. Kč** v souladu s usneseními ZHMP č. 32/61 ze dne 17. 12. 2009, č. 7/17 ze dne 26. 5. 2011, č. 14/14 ze dne 23. 2. 2012 a č. 23/10 ze dne 24. 1. 2013.

Na kulturní akce s **partnerstvím hl. m. Prahy** bylo ve sledovaném období vyčerpáno **27 905 tis. Kč**. K významným akcím, na kterých se hlavní město Praha finančně podílelo, patří např. realizace výstavy „Tim Burton a jeho svět“, literární festival Svět knihy Praha 2014, koncert Kronos Quartet k 40. výročí založení souboru, VIII. ročník mezinárodního festivalu MENE TEKEL, cyklus čtyř mezinárodních výstav „Made in Praha“, závěrečný galakonzert k Roku české hudby, aktivity a projekty Českého centra Mezinárodního PEN klubu v roce 2014, CZECH PRESS PHOTO 2014, Festival spisovatelů, jubilejní 50. výročí Baletu Praha, Činoherák Ústí na jevišti Divadla Komédie v Praze, Sametové posvícení, výstava THIS PLACE, mezinárodní literární Cena Franze Kafky 2014 – 14. ročník, oslavy 25. výročí sametové revoluce (Festival svobody), krajské soutěže amatérského filmu a další (usn. RHMP č. 165, č. 440, č. 1042, č. 1506, č. 1507, č. 2265, č. 2917 a č. 2972).

Na zapojení hl. m. Prahy do mezinárodního systému **podpory projektů na záchranu ohrožených druhů zvířat ve volné přírodě** byly poskytnuty dary v celkové výši **1 703 tis. Kč**, z toho: společnosti EPANDA Manfred Aimé na podporu projektu „Toulavý autobus“ na environmentální vzdělávání dětí v Kamerunu ve výši 1 188 tis. Kč (usn. RHMP č. 696 a č. 2102), společnosti Madras Crocodile Bank Trust and Gharial Conservation Alliance na financování telemetrického monitoringu gaviálů označených vysílačkou, jejich odchyt a označení dalších jedinců v rámci projektu „Ochrana gaviála indického“ ve výši 415 tis. Kč (usn. RHMP č. 2102) a společnosti Stichting Koninklijke Diergaarde Blijdorp na výzkum sloního herpes viru ve výši 100 tis. Kč (usn. RHMP č. 695).

Na **cestovní ruch** byla vyčerpána částka **3 317,7 tis. Kč** na zajištění akcí – Dny Prahy v Lublani, Dny Prahy v Norimberku, Dny Rigy v Praze a Dny Sankt Petěrburgu v Praze (např. za překlady smluv, propagační materiály, tlumočení, hudební a divadelní vystoupení, dopravu, ubytování, pohoštění, pronájem sálu kostela sv. Šimona a Judy a další), za vystoupení a propagaci hl. m. Prahy během kulturního festivalu v Hamburku, za vypracování rozboru s názvem „Modelové kongresové akce konané v Praze“ a za vystoupení souboru The Tap Tap v Izraeli. V rámci **partnerství hlavního města Prahy v oblasti cestovního ruchu** byly poskytnuty dary ve výši **13 405,5 tis. Kč** v souladu s usnesením RHMP č. 302, č. 1040, č. 1614, č. 2475, č. 2758 a č. 2916 a usnesením ZHMP č. 39/22. Na podporu v oblasti **kongresového turismu** v roce 2014 byly poskytnuty finanční prostředky ve výši **3 825 tis. Kč** v souladu s usnesením ZHMP č. 37/8.

Za **úhradu faktur** bylo z běžných výdajů vyplaceno **2 426,4 tis. Kč** za technický dozor při realizaci sousoší pomníku Jana Palacha, za právní a konzultační služby, za inzerci (vyhlášení grantového řízení) a za vypracování stanoviska k výpůjčce výstavy „Slovanská epopej“ do Japonska.

Běžné výdaje **odboru památkové péče MHMP** byly zvýšeny o převod z roku 2013 ve výši 720 tis. Kč na tisk publikace na téma „Grantová politika hl. m. Prahy a památkové úspěchy v oblasti památkové péče“ a na výrobu filmu na téma „Pražská památková rezervace“ (usn. RHMP č. 666). Sníženy byly o převody do kapitálových výdajů ve výši 583,1 tis. Kč (usn. RHMP č. 1562 a č. 2950), o převody do rozpočtu kulturním organizacím ve výši 4 550 tis. Kč (usn. RHMP č. 3141, č. 3162 a č. 3163) a o převod do roku 2015 ve výši 2 200 tis. Kč (usn. ZHMP č. 2/12).

V rámci **koncepční činnosti** bylo vyčerpáno **1 405,3 tis. Kč** za zpracování posudků v souvislosti s poskytováním grantů vlastníkům památkově významných objektů a vlastníkům církevních objektů, za zpracování odborných stanovisek a podkladů včetně přípravy výběrových řízení pro památkovou péči, za přípravu a realizaci stánku pro veletrh PAMÁTKY – 3. mezioborový veletrh regenerace, financování, využití a uměleckých řemesel a za pořízení příruček a brožur o památkové péči.

V souladu s usnesením RHMP č. 1116 a usnesením ZHMP č. 39/24 byly poskytnuty **granty** vlastníkům památkově významných objektů ve výši **29 665,6 tis. Kč** a vlastníkům církevních objektů ve výši **11 300 tis. Kč** v souladu s usnesením RHMP č. 1117.

Z běžných výdajů **oddělení „Kancelář památky světového dědictví“** bylo vyčerpáno **1 096,1 tis. Kč** za zaplacení členského příspěvku do dobrovolného svazku obcí České dědictví UNESCO, za realizaci 2. a 3. workshopu týkajícího se problematiky tvorby Management Planu, za propagaci Pražské památkové rezervace – zpracování grafické podoby inzerce v bulletinu Pražské paroplavební společnosti a za přípravu a realizaci expozice hlavního města Prahy v rámci festivalu Architecture Week 2014 (např. multitouch table s pexesem památek Pražské památkové rezervace, pořízení KAPA desek s pražskými panoramaty ze čtyř století a další).

Schválený rozpočet běžných výdajů **odboru „Kancelář ředitele Magistrátu“ MHMP – oblast národnostních menšin a integrace cizinců** byl zvýšen o **4 695,2 tis. Kč** na poskytnutí **bezúročné zápůjčky** neinvestičního charakteru obecně prospěšné společnosti Integrační centrum Praha na zajištění zádržného k závěrečné platbě projektu „Integrační centrum Praha II“ a „Integrační centrum Praha III“ podpořeného v rámci programu Evropského fondu pro integraci státních příslušníků třetích zemí (usn. RHMP č. 166 a č. 3143) a o vrácené finanční prostředky z grantů z roku 2013 ve výši 172,7 tis. Kč (usn. RHMP č. 2833). Snížen byl o převod do rozpočtu městským částem hl. m. Prahy ve výši 193 tis. Kč v rámci udělení grantů v oblasti integrace cizinců (usn. ZHMP č. 38/9) a o převod do roku 2015 ve výši 412,8 tis. Kč (usn. ZHMP č. 2/12).

V souladu s usnesením RHMP č. 811 a usnesením ZHMP č. 38/9 byly proplaceny **granty v oblasti aktivit národnostních menšin a integrace cizinců** ve výši **6 199 tis. Kč**. Obecně prospěšné společnosti **Integrační centrum Praha** byla poskytnuta dotace ve výši **5 242,6 tis. Kč** na spolufinancování pokračujícího projektu s názvem „Integrační centrum Praha III“ podpořeného v rámci Evropského fondu pro integraci státních příslušníků třetích zemí – EIF 2013 (usn. RHMP č. 195 a č. 2759 a usn. ZHMP č. 38/10). **Domu národnostních menšin o.p.s.** byla poskytnuta dotace ve výši **172,7 tis. Kč** na úhradu nákladů spojených s chodem knihovny a vzdělávacího centra společnosti (usn. RHMP č. 2833). Za **úhradu faktur** bylo vyplaceno **226,6 tis. Kč** za zajištění výjezdního zasedání a semináře pro poradní sbor pro záležitosti romské menšiny, za přednášky pro děti z pražských základních škol s vyšší koncentrací romských žáků, za výstavu Schola Pragensis, za realizaci workshopu k přípravě plánu koncepce hl. m. Prahy pro oblast integrace cizinců, za externí odborné poradenství a další.

Z běžných výdajů **odboru evidence, správy a využití majetku MHMP** bylo vyčerpáno **23 964,5 tis. Kč** především za opravu pláště kostela sv. Mikuláše na Staroměstském náměstí. Dále byly hrazeny stavebně-technické a stavebně-historické průzkumy těchto církevních objektů: kostel sv. Cyrila a Metoděje, kostel sv. Martina ve zdi, kostel sv. Ignáce a kostel sv. Kateřiny. U kaple sv. Anny byla hrazena oprava svodů a dešťových okapů.

Schválené běžné výdaje **sekretariátu člena RHMP pro oblast kultury, památkové péče, výstavnictví a cestovního ruchu** ve výši **1 316 tis. Kč** byly sníženy o převody do rozpočtu městským částem hl. m. Prahy, z toho 970,9 tis. Kč – dotace místním lidovým knihovnám a 345,1 tis. Kč – dotace na údržbu plastik (usn. ZHMP č. 35/9).

Usnesením RHMP č. 1674 – změna Organizačního řádu Magistrátu hl. m. Prahy – bylo schváleno **zrušení odboru městského investora MHMP** a s účinností od 1. 8. 2014 zřízení odboru technické vybavenosti MHMP a odboru strategických investic MHMP. V souladu s usnesením RHMP č. 2086 byly převedeny běžné výdaje ve výši 45 477 tis. Kč na opravu Karlova mostu a ve výši 5 000 tis. Kč na revitalizaci Staroměstského náměstí **odboru technické vybavenosti MHMP**. Sníženy byly o převod do roku 2015 ve výši 49 457 tis. Kč (usn. ZHMP č. 2/12).

Na **opravu Karlova mostu** bylo vyčerpáno **605 tis. Kč** za úhradu nákladů na stavebně-technický průzkum stavu podnoží pod dvěma sochami Karlova mostu a vypracování odborného posudku k metodickému pokynu Národního památkového úřadu.

Z finančních prostředků na **revitalizaci Staroměstského náměstí nebylo** ve sledovaném období **čerpáno**.

Běžné výdaje **odboru evropských fondů MHMP** byly zvýšeny o 1 220,9 tis. Kč (usn. RHMP č. 2642 a usn. ZHMP č. 39/50). Jedná se o finanční prostředky, které byly použity v rozporu s podmínkami, které stanovilo pro realizaci projektů hl. m. Praha. Vracené finanční prostředky ve výši **788,5 tis. Kč** byly poukázány Ministerstvu financí a Ministerstvu pro místní rozvoj na základě platných pravidel pro finanční toky operačních programů financovaných ze strukturálních fondů EU.

V upraveném rozpočtu a v čerpání je promítnuto finanční vypořádání za rok 2013. Jedná se o vykrytí zhoršeného výsledku hospodaření z rozpočtu hl. m. Prahy Divadlu pod Palmovkou (234,1 tis. Kč) a Muzeu hl. m. Prahy (482,6 tis. Kč) s tím, že organizace odvedly tyto finanční prostředky ze svého investičního fondu.

Příspěvkové organizace

Z běžných výdajů odboru kultury, zahraničních vztahů a cestovního ruchu MHMP byl zvýšen neinvestiční příspěvek NKP Vyšehrad o 300 tis. Kč na výstavu „Má vlast cestami proměn“, o 500 tis. Kč na archeologický výzkum v areálu NKP Vyšehrad a o 1 400 tis. Kč na odstranění havarijního stavu zdiva v ulici Štulcova, Symfonickému orchestru hl. m. Prahy FOK o 685 tis. Kč na realizaci koncertu v rámci akce „Dny Prahy v Norimberku“ a o 800 tis. Kč na ošacení členů orchestru a údržbu hudebních nástrojů, Galerii hl. m. Prahy o 490 tis. Kč na realizaci výstavy Tima Burtona a o 1 830 tis. Kč na opravu v areálu Trojského zámku, odstranění graffiti (Dům U Zlatého prstenu) a obnovu zdiva (Dům U Kamenného zvonu), Divadlu v Dlouhé o 505 tis. Kč na opravy a údržbu, Divadlu na Vinohradech o 790 tis. Kč na přípravu společného projektu se Symfonickým orchestrem hl. m. Prahy FOK „Jedermann (Kdokoliv)“, Divadlu Na zábradlí o 187 tis. Kč na hostování divadla v Sarajevu, Divadlu Spejbla a Hurvínka o 171 tis. Kč na pořízení výpočetní techniky, Hudebnímu divadlu v Karlíně o 120 tis. Kč na opravu prosklené kopule na střeše historické části budovy, Divadlu pod Palmovkou o 4 000 tis. Kč na krytí provozních nákladů, Městským divadlům pražským o 1 500 tis. Kč na výměnu podlahových krytin a Muzeu hl. m. Prahy o 3 550 tis. Kč na provoz Rothmayerovy vily a přípravu stálé expozice a na údržbu Novomlýnské vodárenské věže a o 1 005 tis. Kč na úhradu nákladů vyplývajících z rozsudku Městského soudu v Praze ve věci soudního sporu s paní Rabinovitz (usn. RHMP č. 849, č. 2756 a č. 3329).

Z fondu Finančního vypořádání PO hl. m. Prahy byl zvýšen neinvestiční příspěvek Divadlu Na zábradlí o 190 tis. Kč na přípravu premiéry v roce 2014 (usn. RHMP č. 303), Pražské informační službě o 38 000 tis. Kč na zajištění projektů dle harmonogramu marketingové činnosti organizace (usn. RHMP č. 441) a o 12 250 tis. Kč na pořízení výstavních a reklamních ploch a na elektronizaci vybraných částí archivu a kulturních přehledů (usn. RHMP č. 2430), Švandovu divadlu na Smíchově o 2 372 tis. Kč na úhradu nákladů spojených s prezentací na veletrhu scénických umění APAP 2014 v New Yorku, o 535 tis. Kč na nákup výpočetní techniky a o 300 tis. Kč na marketingový výzkum (usn. RHMP č. 978), Studiu Ypsilon o 500 tis. Kč na realizaci inscenace „Nový bleší cirkus“ (usn. RHMP č. 1252), Městské knihovně v Praze o 4 600 tis. Kč na úhradu nákladů spojených s provozem poboček knihovny (usn. RHMP č. 1704) a Symfonickému orchestru hl. m. Prahy FOK o 1 800 tis. Kč na krytí provozních nákladů (usn. RHMP č. 3121).

O nařízený odvod z investičního fondu byl zvýšen neinvestiční příspěvek na krytí provozních nákladů Hudebnímu divadlu v Karlíně o 795 tis. Kč, Muzeu hl. m. Prahy o 2 500 tis. Kč a Galerii hl. m. Prahy o 2 000 tis. Kč (usn. RHMP č. 1427, č. 2368 a č. 2951).

Z neúčelové rezervy kap. 1016 byl zvýšen neinvestiční příspěvek na krytí provozních nákladů Divadlu pod Palmovkou o 12 600 tis. Kč, Galerii hl. m. Prahy o 16 377 tis. Kč a Městským divadlům pražským o 8 000 tis. Kč (usn. RHMP č. 540), NKP Vyšehrad o 3 300 tis. Kč na opravu historické zdi u Cihelné brány (usn. RHMP č. 849), Divadlu na Vinohradech o 2 199,5 tis. Kč na havarijní opravy (usn. RHMP č. 978), Divadlu v Dlouhé o 1 842,8 tis. Kč na mimořádnou údržbu a opravy (usn. RHMP č. 979), Městské knihovně v Praze o 2 000 tis. Kč na nákup výpočetní techniky, o 3 000 tis. Kč na nákup knihovního fondu a o 6 095,5 tis. Kč na krytí provozních nákladů nové pobočky Pankrác (usn. RHMP č. 979), Hudebnímu divadlu v Karlíně o 519,7 tis. Kč na výměnu kobereců ve foyeru (usn. RHMP č. 1427), Divadlu Spejbla a Hurvínka o 269 tis. Kč na krytí provozních nákladů (usn. RHMP č. 1463), Studiu Ypsilon o 500 tis. Kč na krytí nákladů spojených s oslavou 50. výročí založení divadla (usn. RHMP č. 1463), Divadlu Na zábradlí o 500 tis. Kč na obnovu výpočetní techniky, vybavení foyeru a divadelního baru (usn. RHMP č. 1705), Symfonickému orchestru hl. m. Prahy FOK o 4 025 tis. Kč a Divadlu pod Palmovkou o 5 500 tis. Kč na krytí provozních nákladů (usn. RHMP č. 1701). V souvislosti s nařízením vlády č. 224/2014 Sb.

byly navýšeny neinvestiční příspěvky kulturním organizacím celkem o 2 650 tis. Kč na zvýšení platových tarifů o 3,5 % a zákonných odvodů od 1. 11. 2014 (usn. RHMP č. 2678).

Z běžných výdajů odboru památkové péče MHMP byl zvýšen neinvestiční příspěvek Muzeu hl. m. Prahy o 500 tis. Kč na restaurování zrcadel a zhotovení jednoho nového v zrcadlové síni v objektu kulturní památky bludiště na Petříně (usn. RHMP č. 3141) a NKP Vyšehrad o 4 050 tis. Kč na opravu hradební zdi (usn. RHMP č. 3162 a č. 3163).

O nevyčerpané účelové prostředky z roku 2013 byl zvýšen neinvestiční příspěvek Galerii hl. m. Prahy o 2 083,2 tis. Kč na úhradu nákladů spojených s likvidací škod po povodni 2013 (usn. RHMP č. 539).

O státní účelovou dotaci Ministerstva kultury ČR byl zvýšen neinvestiční příspěvek Divadlu Na zábradlí o 418 tis. Kč, Švandovu divadlu na Smíchově o 400 tis. Kč, Městské knihovně v Praze o 501 tis. Kč, Divadlu v Dlouhé o 50 tis. Kč, Muzeu hl. m. Prahy o 78 tis. Kč a Galerii hl. m. Prahy o 32 tis. Kč (usn. RHMP č. 1234, č. 1238, č. 1336, č. 2423, č. 2622, č. 2811, č. 3013, č. 3053, č. 3061 a č. 3216).

Neinvestiční příspěvek byl zvýšen Galerii hl. m. Prahy o účelovou dotaci z Ministerstva financí v rámci Fondu solidarity Evropské unie ve výši 33,6 tis. Kč na odstraňování povodňových škod v důsledku povodní v červnu 2013 za současného snížení neinvestičního příspěvku organizace ve stejné výši (usn. RHMP č. 3168).

Převodem do investičního transferu byl **snížen neinvestiční příspěvek** Galerii hl. m. Prahy o 214 tis. Kč na nákup zvlhčovačů (usn. RHMP č. 2592).

Kulturní organizace vykazují v **hlavní činnosti** plnění výnosů celkovou částkou 460 755,4 tis. Kč, tj. 101,9 % k upravenému rozpočtu. Náklady byly čerpány celkovou částkou 1 450 599,0 tis. Kč, tj. 97,8 % k upravenému rozpočtu.

Úsporu neinvestičního příspěvku v hlavní činnosti vykazují tyto příspěvkové organizace: Švandovo divadlo na Smíchově 1 438 tis. Kč, Divadlo v Dlouhé 57 tis. Kč, Divadlo Na zábradlí 391 tis. Kč, Divadlo pod Palmovkou 10 789 tis. Kč, Hudební divadlo v Karlíně 106 tis. Kč, Městská divadla pražská 4 191 tis. Kč, Symfonický orchestr hl. m. Prahy FOK 1 098 tis. Kč, Městská knihovna v Praze 3 843 tis. Kč, Galerie hl. m. Prahy 1 067 tis. Kč a Pražská informační služba 470 tis. Kč. Příspěvková organizace Hvězdárna a planetárium hl. m. Prahy ukončila hospodaření vyrovnaným výsledkem hospodaření.

Zhoršeným výsledkem hospodaření v hlavní činnosti ukončily své hospodaření tyto příspěvkové organizace: Minor -10 tis. Kč, Divadlo na Vinohradech -54 tis. Kč, Divadlo Spejbla a Hurvínka -621 tis. Kč, Studio Ypsilon -0,5 tis. Kč, Muzeum hl. m. Prahy -46 tis. Kč a NKP Vyšehrad -331 tis. Kč.

V **Divadle na Vinohradech** je zhoršený výsledek hospodaření způsoben nižšími tržbami, kdy z důvodu nemoci předních členů souboru byla zrušena některá představení.

Divadlo Spejbla a Hurvínka vykazuje zhoršený výsledek hospodaření z důvodu vyšších nákladů na realizaci dvou inscenací a pojištění nového autobusu.

V **Muzeu hl. m. Prahy** je zhoršený výsledek hospodaření způsoben vyššími náklady na realizaci výstavy „Rudolfínští mistři (díla dvorních umělců Rudolfa II. z českých soukromých sbírek)“.

NKP Vyšehrad zdůvodňuje zhoršený výsledek hospodaření vyššími náklady na opravu havarijního stavu hradební zdi.

Zhoršené výsledky hospodaření u výše uvedených organizací budou kryty zisky z doplňkové činnosti; dále u Divadla Spejbla a Hurvínka rezervním fondem a z rozpočtu hl. m. Prahy za současného odvodu z fondu investic organizace a u Divadla na Vinohradech výnosy z prodeje majetku a z rozpočtu hl. m. Prahy za současného odvodu z fondu investic organizace.

Kapitola 07 - Bezpečnost

v tis. Kč

ODBORY, ORGANIZACE	Běžné výdaje						Plnění počtu zaměstnanců a prostředků na platy			
	SR 2014	UR 2014	Skutečnost k 31.12.2014	% plnění UR 2014	Skutečnost k 31.12.2013	Index 2014/2013	Limit prostředků na platy	Skutečnost k 31.12.2014	% plnění	Počet zaměst. překročení + neplnění -
Radní hl. m. Prahy Bc. Libor Hadrava										
Městská policie hl. m. Prahy	1 459 896,4	1 500 990,8	1 404 299,7	93,56	1 392 746,0	1,01	924 440,0	867 439,9	93,83	-239,0
Fond zaměstnavatele MP	49 780,0	75 342,0	64 385,2	85,46	42 888,0	1,50	0,0	0,0	0,00	0,0
Odbor bezpečnosti a krizového řízení	163 980,2	188 334,9	184 596,5	98,02	128 728,3	1,43	0,0	0,0	0,00	0,0
Odbor zdrav., soc. péče a prevence	13 500,0	7 654,5	7 146,6	93,36	6 752,5	1,06	0,0	0,0	0,00	0,0
Finanční vypořádání r. 2012 - stát.rozp.	0,0	0,0	0,0	0,00	0,0	0,00	0,0	0,0	0,00	0,0
Finanční vypořádání r. 2013 - stát.rozp.	0,0	128,7	128,7	100,00	114,5	1,12	0,0	0,0	0,00	0,0
Nám. primátorky hl. m. Prahy Petr Dolínek										
Technická správa komunikací	0,0	5 000,0	5 000,0	100,00	5 000,0	1,00	0,0	0,0	0,00	0,0
Mezisoučet odbory, organizace	1 687 156,6	1 777 450,9	1 665 556,7	93,70	1 576 229,3	1,06	924 440,0	867 439,9	36,10	-239,0
Neinvestiční příspěvek										
Plnění počtu zaměstnanců a prostředků na platy										
PŘÍSPĚVKOVÉ ORGANIZACE	SR 2014	UR 2014	Skutečnost k 31.12.2014	% plnění UR 2014	Skutečnost k 31.12.2013	Index 2014/2013	Limit prostředků na platy	Skutečnost k 31.12.2014	% plnění	Počet zaměst. překročení + neplnění -
Radní hl. m. Prahy Bc. Libor Hadrava										
Správa služeb hl. m. Prahy	264 109,1	264 631,1	264 631,1	100,00	289 527,6	0,91	90 477,4	93 796,2	103,67	-38,8
Mezisoučet příspěvkové organizace	264 109,1	264 631,1	264 631,1	100,00	289 527,6	0,91	90 477,4	93 796,2	103,70	-38,8
Neinvestiční dotace										
Plnění počtu zaměstnanců a prostředků na platy										
OSTATNÍ - podniky HMP	SR 2014	UR 2014	Skutečnost k 31.12.2014	% plnění UR 2014	Skutečnost k 31.12.2013	Index 2014/2013	Limit prostředků na platy	Skutečnost k 31.12.2014	% plnění	Počet zaměst. překročení + neplnění -
Nám. primátorky hl. m. Prahy Petr Dolínek										
Dopravní podnik hl. m. Prahy	0,0	40 000,0	40 000,0	100,00	40 000,0	1,00	0,0	0,0	0,00	0,0
Mezisoučet ostatní	0,0	40 000,0	40 000,0	100,00	40 000,0	1,00	0,0	0,0	0,00	0,0
BĚŽNÉ VÝDAJE										
vlastní hospodaření hl. m. Prahy	1 951 265,7	2 082 082,0	1 970 187,8	94,63	1 905 756,9	1,03				
BĚŽNÉ VÝDAJE - MČ	35 866,8	43 573,3	35 512,8	81,50	69 585,6	0,51				
BĚŽNÉ VÝDAJE CELKEM	1 987 132,5	2 125 655,3	2 005 700,6	94,36	1 975 342,5	1,02				

KAPITOLA 07 - BEZPEČNOST

Běžné výdaje

Rozpočet běžných výdajů v této kapitole byl pro r. 2014 schválen ve výši 1 951 265,7 tis. Kč a v průběhu roku byl upraven na 2 082 082,0 tis. Kč. Čerpání dosáhlo výše 1 970 187,8 tis. Kč, což představuje 94,6 % upraveného rozpočtu. Toto procento je ovlivněno čerpáním Fondu zaměstnavatele Městské policie hl. m. Prahy.

Schválený rozpočet **Městské policie hl. m. Prahy** pro r. 2014 (bez Fondu zaměstnavatele) činil 1 459 896,4 tis. Kč. V průběhu roku byl navýšen dle usn. RHMP č. 567 a č. 1524 o prostředky na projekty prevence kriminality ve výši 3 062,5 tis. Kč z rozpočtu hl. m. Prahy a 500 tis. Kč z rozpočtu Ministerstva vnitra. Prostředky byly určeny na tyto projekty: Mosty 2014, Bezpečné chování dívek a žen v Praze, Mezinárodní konference – prevence kriminality na lokální úrovni, Mobilní informační a poradenské centrum pro veřejnost, Praha – bezpečná metropole, Senior akademie, Setkání s MP hl. m. Prahy, Stop kriminalitě páchané na seniorech a zdravotně a tělesně postižených občanech a Týdny se seniory. Z městské části Praha 2 bylo do rozpočtu MP hl. m. Prahy převedeno 300 tis. Kč na odměny strážníků (usn. RHMP č. 1145). K dalšímu navýšení běžných výdajů došlo o tržby vybrané v zónách placeného stání v MČ Praha 1, MČ Praha 2, MČ Praha 3 a MČ Praha 7 celkem ve výši 79 979,9 tis. Kč (usn. RHMP č. 1259 – č. 1262). V souvislosti s nařízením vlády č. 224 ze dne 15. 10. 2014 byly MP HMP poskytnuty finanční prostředky na zvýšení platových tarifů o 3,5 % a zákonných odvodů od 1. 11. 2014 ve výši 3 752 tis. Kč. (usn. RHMP č. 2678).

Usn. RHMP č. 1785 byl schválen „Návrh opatření k personální stabilizaci zaměstnanců MP HMP“ a z toho vyplývající převod běžných výdajů ve výši 16 500,0 tis. Kč do Fondu zaměstnavatele MP HMP a usn. ZHMP č. 2/12 byl schválen převod nevyčerpaných prostředků do r. 2015 ve výši 30 000 tis. Kč.

Upravený rozpočet k 31. 12. 2014 (bez Fondu zaměstnavatele) činil 1 500 990,8 tis. Kč a čerpán byl částkou 1 404 299,7 tis. Kč, tj. 93,6 % upraveného rozpočtu. Z toho např.: pol. 5133 – léky a zdravotnický materiál zahrnující nákup lékárníček a náplní do lékárníček na pracovišti, do automobilů, motorek a nákup chirurgického a jiného veterinárního materiálu pro útulky – čerpáno 1 826 tis. Kč; pol. 5134 – prádlo, oděv, obuv – výstroj, která zahrnuje nákup výstroje pro nové a stávající strážníky dle výstrojního řádu, kimona, výstroj pro motohlídky, cyklistické a jezdecké výstroje – 28 628 tis. Kč; další položkou je 5137 – nákup drobného hmotného dlouhodobého majetku, kde bylo čerpáno na vybavení nových a stávajících služeben a útvarů kancelářským nábytkem, pořízení digitálních fotoaparátů, videokamer, spotřební elektroniky, mobilních telefonů, faxů, kancelářských strojů a zařízení, výpočetní techniky, jízdních kol, radiostanic, sedel a jiného drobného majetku pro koně – 7 432 tis. Kč; na nákup materiálu – pol. 5139, kde je zahrnut kancelářský materiál a potřeby, tiskopisy, drobný kancelářský nábytek, hygienické a úklidové prostředky, výbrojní materiál, náboje a nákup spotřebního materiálu výpočetní techniky bylo vyčerpano 17 475 tis. Kč; na nákup energie (seskupení položek 515), tj. vodné a stočné byly čerpány 2 661 tis. Kč, dálkově dodávaná tepelná energie 4 404 tis. Kč, plyn 5 288 tis. Kč, elektrická energie 14 905 tis. Kč a pohonné hmoty a maziva 19 165 tis. Kč; v oblasti služeb (seskupení položek 516) bylo čerpáno na služby telekomunikací a radiokomunikací 6 461 tis. Kč, služby peněžních ústavů 4 043 tis. Kč, na nájemné 7 201 tis. Kč, na konzultační, poradenské a právní služby 493 tis. Kč, školení a vzdělávání 1 613 tis. Kč, zpracování dat a služby související s IKT 11 204 tis. Kč; nejvyšší čerpání v této oblasti vykazuje položka 5169 – nákup ostatních služeb, a to ve výši 48 850 tis. Kč – jsou zde zahrnuty úhrady za preventivní a vstupní zdravotní prohlídky a očkování, nákup stravenek pro zaměstnance, školení BOZP, soudní exekuce, úklid služeben,

útvary a ředitelství, odvoz odpadu a ekologická likvidace, servis kamerového systému a anténních systémů.

Finanční prostředky na projekty prevence kriminality z rozpočtu hl. m. Prahy byly vyčerpány v plné výši a ze státního účelové dotace nebylo vyčerpáno 70 tis. Kč. Důvodem nedočerpání těchto finančních prostředků bylo nesprávné rozpočtování účelové státní dotace ze strany MV na položku 5169 (nákup ostatních služeb). Tyto prostředky byly určeny k instalaci jednotlivých EZS školních zařízení, musely tak být součástí jejich pořizovací ceny a rozpočtovány na položce 5137 (drobný hmotný dlouhodobý majetek). Změna položky, i po konzultaci s poskytovatelem dotace, nebyla možná, a proto byla částka 70 tis. Kč v rámci finančního vypořádání se státním rozpočtem za r. 2014 vrácena zpět na účet Ministerstva vnitra.

Na provoz Útulků pro opuštěná zvířata čerpala MP HMP 13 290,6 tis. Kč.

Zaměstnanci MP hl. m. Prahy jsou odměňováni dle § 109, odst. 3, písm. d) zákona č. 262/2006 Sb. Schválený limit prostředků na platy pro r. 2014 ve výši 861 840,0 tis. Kč byl navýšen dle usn. RHMP č. 1154, č. 1259 – č. 1262 a č. 2678 o částku 62 600,0 tis. Kč, tj. na 924 440,0 tis. Kč. Upravený limit byl čerpán částkou 867 439,9 tis. Kč, tj. na 93,8 %.

Schválený limit počtu zaměstnanců ve výši 2 520 přepočtených osob byl splněn na 2 281 přepočtených osob, tj. na 90,5 %.

Pro rok 2014 byl schválen **Fond zaměstnavatele Městské policie hl. m. Prahy** ve výši 49 780,0 tis. Kč. Usnesením RHMP č. 1184 byl rozpočet navýšen o nevyčerpané prostředky FZ z r. 2013 ve výši 6 062,0 tis. Kč a usn. RHMP č. 1259 o prostředky převedené ze zdaňované činnosti hl. m. Prahy z tržeb vybraných v zónách placeného stání ve výši 3 000 tis. Kč. V souvislosti se schválením „Návrhu opatření k personální stabilizaci zaměstnanců MP HMP“ byl usn. RHMP č. 1785 Fond zaměstnavatele navýšen o prostředky převedené z běžných výdajů MP HMP ve výši 16 500,0 tis. Kč.

Zásady pro použití Fondu zaměstnavatele MP HMP pro r. 2014 schválené usn. RHMP č. 210 ze dne 11. 2. 2014 byly usn. RHMP č. 2094 ze dne 19. 8. 2014 zrušeny a s účinností od 1. 9. 2014 schváleny Zásady nové.

Upravený rozpočet Fondu zaměstnavatele k 31. 12. 2014 činil 75 342 tis. Kč. Čerpán byl v souladu se Zásadami pro použití fondu ve výši 64 385,2 tis. Kč, tj. 85,5 %. Nejvyšší čerpání vykazuje položka 5169 – nákup ostatních služeb – zahrnuje příspěvky na stravenky pro zaměstnance, praní prádla, čištění a služby – školicí středisko Labská, revize posilovacích strojů OŘ, permanentky do fitness, ubytování a stravování v rámci akcí zimní a letní dětské rekreace – celkem 31 976,9 tis. Kč; dále pak položka 5499 – ostatní neinvestiční transfery obyvatelstvu, kde je zahrnut příspěvek na penzijní připojištění a životní pojištění zaměstnanců MP a odměny za životní a pracovní jubilea, byla čerpána ve výši 29 687,6 tis. Kč. Zůstatek fondu zaměstnavatele k 31. 12. 2014 činil 10 956,9 tis. Kč. Dle statutu FZ se tento zůstatek převádí MP HMP do následujícího roku.

Rozpočtované příjmy za pokuty pro r. 2014 u Městské policie hl. m. Prahy ve výši 50 000 tis. Kč byly plněny částkou 45 822,6 tis. Kč na 91,7 %.

Rozpočet pro **odbor bezpečnosti a krizového řízení** MHMP byl schválen ve výši 163 980,2 tis. Kč. V průběhu roku došlo k navýšení o účelový neinvestiční transfer z Ministerstva vnitra na výdaje jednotek sborů dobrovolných hasičů obcí ve výši 121,0 tis. Kč (usn. RHMP č. 901) a o prostředky převedené z kap. 09 na zajištění provozu Městského kamerového systému ve výši 14 033,7 tis. Kč (usn. RHMP č. 1324). Dále byly běžné výdaje odboru navýšeny na základě usn. RHMP č. 2256 o částku 30 900 tis. Kč. Jednalo se o prostředky převedené z odboru strategických investic z kap. 03 na poskytnutí daru

Hasičskému záchrannému sboru hl. m. Prahy na dovybavení jednotek pro zásahy v tunelovém komplexu Blanka a v dalších pražských tunelech.

Z rozpočtu odboru byla převedena do kap. 08 odboru SVM MHMP usn. RHMP č. 655 částka 435,0 tis. Kč a usn. ZHMP č. 41/5 a 2/39 formou účelové neinvestiční dotace do rozpočtu městských částí částka 5 865 tis. Kč na činnost jednotek Sborů dobrovolných hasičů.

Usn. ZHMP č. 2/12 byl schválen převod nevyčerpaných běžných prostředků z r. 2014 do r. 2015, a to ve výši 14 400 tis. Kč. Upravený rozpočet k 31. 12. 2014 činil 188 334,9 tis. Kč. Čerpání dosáhlo výše 184 596,5 tis. Kč, tj. 98,0 % předpokládaných celkových výdajů.

Nejvyšší čerpání vykazuje **záchranný bezpečnostní systém hl. m. Prahy**, pro který bylo v r. 2014 vyčleněno 154 406,3 tis. Kč. Čerpání dosáhlo výše 152 449,8 tis. Kč. Promítla se zde např. spotřeba elektrické energie na zajištění napájení technologického zařízení Městského kamerového systému a Městského radiového systému (1 426,6 tis. Kč), úhrada plateb za služby telekomunikací a radiokomunikací (2 191,6 tis. Kč), úhrada nájemného za umístění technologií Záchranného bezpečnostního systému hl. m. Prahy, Městského kamerového systému a Městského radiového systému vyplývající z uzavřených smluvních vztahů (74 747,4 tis. Kč). Z položky opravy a udržování byla hrazena výměna klimatizačního zařízení, opravy poškozených kamer, demontáž a opětovná montáž kamer, prodloužení kabelového vedení, oprava projektoru a likvidace olejové skvrny (1 078,4 tis. Kč). V čerpání tohoto paragrafu se dále promítá úhrada služeb na základě uzavřených servisních smluv na zabezpečení správy nadstavbového software ECCs, ODU a digi sítě MKS, zabezpečení jeho provozu, zajištění servisu Autonomního systému varování a vyrozumění a za služby zajišťující servis MRS; na základě objednávky byly hrazeny služby zajišťující podporu MKS a hrazena byla autobusová doprava související s evakuací osob při vzniklých mimořádných událostech (71 004,8 tis. Kč).

Nižší čerpání vykazuje **civilní ochrana obyvatelstva**, kde z upraveného rozpočtu ve výši 2 565,0 tis. Kč bylo vyčerpáno 946,6 tis. Kč. Výdaje byly čerpány např. na opravy krytů CO (137,6 tis. Kč), odměny údržbářů krytů CO (346,8 tis. Kč), za provedení odborného školení tajemníků ÚMČ, školení povodňové problematiky MČ a odborný seminář – soudobé rizikové faktory (161,2 tis. Kč). Z položky nákup služeb byly čerpány prostředky na základě uzavřené smlouvy za zastupování statika, společnosti KB Multimedia za zajištění obrazových a textových úprav u dokumentárního filmu „10 let od povodní 2002 – 2012 (česká a anglická verze)“ a společnosti Vodní díla TBD, a.s., měření nadmořských výšek korun protipovodňových mobilních hrází (184,4 tis. Kč).

Na **požární ochranu** bylo z rozpočtu vyčleněno 5 858,6 tis. Kč a ze státního rozpočtu 121 tis. Kč. Prostředky byly určeny pro sbory dobrovolných hasičů, které zajišťují ve své působnosti přípravu a opatření k zajištění ochrany obyvatelstva na úseku požární ochrany. Částka 5 780 tis. Kč byla převedena na městské části a zbývající prostředky ve výši 199,6 tis. Kč byly poskytnuty formou účelové neinvestiční dotace Městskému sdružení hasičů hl. m. Prahy na činnost v oblasti protipožární ochrany.

Na **činnost orgánů krizového řízení na územní úrovni** bylo z upraveného rozpočtu ve výši 264,0 tis. Kč čerpáno 100,5 tis. Kč. Jednalo se o náhradu škod vzniklých v souvislosti se zásahem složek integrovaného záchranného systému a Hasičského záchranného sboru hl. m. Prahy a v souvislosti s krizovým opatřením spočívajícím v zákazu vstupu do označených parků a sadů na území hl. m. Prahy v důsledku povodní v červnu 2013.

Z paragrafu **požární ochrana** byl ve výši upraveného rozpočtu, tj. 30 900 tis. Kč, poskytnut dar Hasičskému záchrannému sboru hl. m. Prahy na dovybavení jednotek pro zásahy v tunelovém komplexu Blanka a dalších pražských tunelech.

Odboru zdravotnictví, sociální péče a prevence MHMP byl pro r. 2014 stanoven rozpočet na prevenci kriminality ve výši 13 500,0 tis. Kč. Usn. RHMP č. 1524 byl rozpočet odboru

navýšen o účelový neinvestiční transfer z Ministerstva vnitra na realizaci „Programu prevence kriminality hl. m. Prahy pro r. 2014“ ve výši 107,0 tis. Kč a současně snížen o převod na Městskou policii hl. m. Prahy ve výši 112,5 tis. Kč na spoluúčast k financování projektu Poplachový monitorovací systém. Dále bylo z rozpočtu odboru převedeno usn. RHMP č. 567 na financování projektů v oblasti prevence kriminality na MP HMP 2 950,0 tis. Kč a příspěvkovým organizacím DDM Praha 2 a DDM Praha 3 částka 367,0 tis. Kč. ZHMP usn. č. 37/27 schválilo převod částky 1 523,0 tis. Kč do rozpočtu MČ na projekty prevence kriminality v r. 2014. ZHMP usnesením č. 2/12 schválilo převod nevyčerpaných prostředků ve výši 1 000,0 tis. Kč do r. 2015.

Upravený rozpočet k 31. 12. 2014 činil 7 654,5 tis. Kč a čerpán byl částkou 7 146,6 tis. Kč, tj. na 93,4 %. Z této částky bylo na projekty prevence kriminality poskytnuto: obecně prospěšným společnostem 2 560,0 tis. Kč, spolkům 3 344,8 tis. Kč, církvím a náboženským společnostem 280,0 tis. Kč, KŘ policie hl. m. Prahy 720,0 tis. Kč a Hasičskému záchrannému sboru hl. m. Prahy 50,0 tis. Kč. Zbývající prostředky ve výši 191,8 tis. Kč byly čerpány odborem formou fakturace.

V rozpočtu i v čerpání běžných výdajů kapitoly se rovněž promítá i **finanční vypořádání se státním rozpočtem za r. 2013** ve výši 128,7 tis. Kč. Jedná se o vratku nevyčerpaných finančních prostředků MV poskytnutých: na projekt prevence kriminality Městské policii hl. m. Prahy ve výši 13,7 tis. Kč a městským částem ve výši 13,1 tis. Kč, na výdaje jednotek SDH obcí ve výši 11,9 tis. Kč a pokrytí mimořádných finančních prostředků pro jednotky SDH obcí nasazených v průběhu povodně v červnu r. 2013 ve výši 90,0 tis. Kč.

V běžných výdajích této kapitoly se promítl i účelový neinvestiční transfer ze státního rozpočtu pro **Technickou správu komunikací hl. m. Prahy** ve výši 5 000 tis. Kč, který byl určen na financování provozu ochranného systému Strahovského automobilového tunelu (usn. č. 1147). Ve sledovaném období organizace vykázala stoprocentní čerpání.

Neinvestiční příspěvek

Správě služeb hl. m. Prahy byl pro r. 2014 schválen neinvestiční příspěvek ve výši 264 109,1 tis. Kč. V této částce je zahrnut i příspěvek pro odtahovou službu ve výši 135 000,0 tis. Kč. Neinvestiční příspěvek byl usn. RHMP č. 2425 navýšen o prostředky poskytnuté Ministerstvem financí v rámci Fondu solidarity Evropské unie na krytí částí výdajů na odstraňování povodňových škod v důsledku povodní v červnu r. 2013 ve výši 914,3 tis. Kč a v souvislosti s tím snížen ve stejné výši neinvestiční příspěvek z rozpočtu zřizovatele, z něho byly povodňové výdaje již financovány. V souvislosti s nařízením vlády č. 224 a usn. RHMP č. 2678 byl organizaci navýšen NIP o 522 tis. Kč na úpravu limitu prostředků na platy vč. zákonných odvodů. Upravený rozpočet k 31. 12. 2014 činil 264 631,1 tis. Kč.

Z poskytnutého příspěvku bylo určeno na provoz organizace 129 631,1 tis. Kč a na činnost odtahové služby 135 000,0 tis. Kč.

Výnosy v hlavní činnosti vykazuje organizace ve výši 15 111,7 tis. Kč (z toho: v hlavní činnosti bez odtahů 12 205,9 tis. Kč a u odtahové služby 2 905,8 tis. Kč). Náklady na provozní potřeby spojené s činností organizace (155 186,4 tis. Kč) a s činností odtahové služby (100 525,1 tis. Kč) činily celkem 255 711,5 tis. Kč. Výsledkem hospodaření ve sledovaném období je úspora neinvestičního příspěvku ve výši 24 031,3 tis. Kč (z toho: hlavní činnost bez odtahů vykazuje zhoršený hospodářský výsledek 13 349,4 tis. Kč a odtahová služba úsporu 37 380,7 tis. Kč).

K vyššímu čerpání v hlavní činnosti bez odtahů došlo u nákladových položek opravy a udržování prvků protipovodňové ochrany (PPO) a jejich doprava. Jedná se o mimořádné náklady, se kterými nebylo počítáno ve schváleném rozpočtu. V rozpočtu jsou zahrnuty pouze nezbytně nutné náklady na uskladnění, manipulaci, dopravu, energie, personální zajištění, revize mobilních částí PPO vč. náhradních zdrojů využívaných v souvislosti s provozem PPO a nezbytně nutné náklady na běžné a revizní opravy.

Úsporu u odtahové služby ovlivnila nižší tvorba odpisů, a to z toho důvodu, že nákup 10 odtahových vozidel byl realizován až v prosinci r. 2014 a nebyla dokončena rekonstrukce areálu Dubeč v předpokládané pořizovací ceně 26 000 tis. Kč. Dále byla výše odpisů ovlivněna skutečností, že v březnu r. 2014 byla předána do evidence odboru SVM MHMP mobilní část PPO a náhradní díly v celkové evidenční pořizovací hodnotě 35 034,3 tis. Kč, které tedy nejsou od 1. 4. 2014 organizací odpisovány. Úspora byla dále ovlivněna nižším počtem nařízených odtahů. Ve sledovaném období bylo uskutečněno celkem 31 147 úkonů, což je 84,2 % z plánovaného počtu odtahů ve výši 37 000.

Výsledná úspora neinvestičního příspěvku ve výši 24 031,3 tis. Kč je vzhledem k neplnění příjmů za odtahy považována za úsporu neoprávněnou, a proto v rámci finančního vypořádání byla navržena k odvodu na ZBÚ hl. m. Prahy.

Příjmy za odtahy organizace odvádí na účet hl. m. Prahy. Pro r. 2014 byly rozpočtovány ve výši 135 000,0 tis. Kč a odvod činil 69 468,4 tis. Kč, tj. plnění na 51,5 %.

V rámci doplňkové činnosti provádí Správa služeb HMP pronájmy nebytových prostor v objektech Kundratka a Korunní 98, pronájmy vybraných krytů CO a poskytování ubytovacích a stravovacích služeb ve školícím a výcvikovém středisku Žihle. Součástí doplňkové činnosti organizace je i zajištění poskytování telekomunikačních služeb prostřednictvím Městského radiového systému hl. m. Prahy TETRA. Na základě uzavřené smlouvy mezi hl. m. Prahou a Správou služeb hl. m. Prahy je nájemce povinen odvést pronajímateli jednou ročně po ukončení kalendářního roku jako nájemné 50 % výnosů z poskytovaných telekomunikačních služeb, což v r. 2014 bylo 7 105,5 tis. Kč. Výnosy v doplňkové činnosti v r. 2014 dosáhly 26 521,7 tis. Kč a náklady 16 013,4 tis. Kč. Výsledkem hospodaření je zisk ve výši 10 508,3 tis. Kč.

Zaměstnanci jsou odměňováni dle § 109, odst. 3 písm. d) zákona č. 262/2006 Sb. Celoroční limit prostředků na platy ve výši 90 477,4 tis. Kč byl čerpán částkou 93 796,2 tis. Kč. Z fondu odměn bylo zapojeno 5 500,0 tis. Kč.

V rozpočtu běžných výdajů kapitoly a zároveň i v čerpání se promítl i účelový neinvestiční transfer ze státního rozpočtu (usn. RHMP č. 1147) s určením na ochranný systém podzemních dopravních staveb na území hl. m. Prahy pro **Dopravní podnik hl. m. Prahy, a. s.**, na provoz ochranného systému metra ve výši 40 000 tis. Kč. Tyto prostředky byly převedeny organizaci a v plné výši vyčerpány.

Kapitola 08 - Hospodářství

v tis. Kč

ODBORY	Běžné výdaje						Plnění počtu zaměstnanců a prostředků na platy			
	SR 2014	UR 2014	Skutečnost k 31.12.2014	% plnění UR 2014	Skutečnost k 31.12.2013	Index 2014/13	Limit prostředků na platy	Skutečnost k 31.12.2014	% plnění	Počet zaměst. překročení + neplnění -
Radní hl. m. Prahy Ing. Michal Hašek										
Odbor ev., správy a využití majetku	624 494,20	530 493,20	421 760,40	79,50	643 236,60	0,66	0,0	0,0	0,00	0,0
Odbor odboru podnikatelských aktivit	13 200,0	13 500,0	10 124,7	75,00	284,5	35,59	0,0	0,0	0,00	0,0
Náměstek primátorky hl. m. Prahy Petr Dolínek										
Odbor evropských fondů	0,0	13 310,6	12 228,6	91,87	8 152,2	1,50	0,0	0,0	0,00	0,0
Radní hl. m. Prahy Ing. Radek Lacko										
Odbor ev., správy a využití majetku (oblast bytová)	3 782,00	5 159,10	4 852,15	94,05	2 505,5	1,94	0,0	0,0	0,00	0,0
Odbor zdravotnictví, sociální péče a prevence	2,7	2,7	0,4	14,81	0,8	0,50	0,0	0,0	0,00	0,0
Náměstkyně primátorky hl. m. Prahy prof. Ing. Eva Kislingerová, CSc.										
Odbor účetnictví	8 825,7	10 825,7	10 039,1	92,73	8 824,6	1,14	0,0	0,0	0,00	0,0
Mezisosčet odbory	650 304,6	573 291,3	459 005,4	80,06	663 004,2	0,69	0,0	0,0	0,00	0,0
Neinvestiční příspěvek										
Plnění počtu zaměstnanců a prostředků na platy										
PŘÍSPĚVKOVÉ ORGANIZACE	SR 2014	UR 2014	Skutečnost k 31.12.2014	% plnění UR 2014	Skutečnost k 31.12.2013	Index 2014/13	Limit prostředků na platy	Skutečnost k 31.12.2014	% plnění	Počet zaměst. překročení + neplnění -
Radní hl. m. Prahy Ing. Mgr. Irena Ropková										
Správa pražských hřbitovů	56 935,7	57 831,7	57 831,7	100,00	56 935,7	1,02	38 413,0	38 413,0	100,00	-4,0
Pohřební ústav hl. m. Prahy	4 430,0	4 430,0	4 430,0	100,00	3 997,7	1,11	x)	x)	x)	x)
Mezisosčet příspěvkové organizace	61 365,7	62 261,7	62 261,7	100,00	60 933,4	1,02	38 413,0	38 413,0	100,00	-4,0
Ostatní	711 670,3	635 553,0	521 267,1	82,02	723 937,6	0,72	0,0	0,0	0,00	0,0
Finanční vypořádání r. 2013	0,0	669,1	677,9	101,32	80,9	8,38	0,0	0,0	0,00	0,0
BĚŽNÉ VÝDAJE										
vlastní hospodaření hl. m. Prahy	711 670,3	636 222,1	521 945,0	82,04	724 018,5	0,72				
BEŽNE VÝDAJE - MC	91 969,4	157 292,1	138 795,6	88,24	72 026,7	1,93				
BĚŽNÉ VÝDAJE CELKEM	803 639,7	793 514,2	660 740,6	83,27	796 045,2	0,83				

x) odměňování podle § 109, odst. 2, zák. č. 262/2006 Sb.

KAPITOLA 08 - HOSPODÁŘSTVÍ

Běžné výdaje

Schválený rozpočet běžných výdajů ve výši 711 670,3 tis. Kč byl upraven na 636 222,1 tis. Kč. Vyčerpáno bylo 521 945,0 tis. Kč, tj. 82,0 % z upraveného rozpočtu (UR). Odbory MHMP čerpaly 459 005,4 tis. Kč, tj. 80,1 % z UR. Toto procento je ovlivněno nižším čerpáním odborem SVM MHMP, a to zejména v oblasti oprav, kde došlo ke zpoždění při realizaci veřejné zakázky „Nové zámecké schody“ a dále stavební úřad MČ Praha 2 nevydal patřičné stanovisko k akci „Oprava severní zdi bastionu XXXI., Praha 2“. Příspěvkovým organizacím byl poskytnut neinvestiční příspěvek ve výši 62 261,7 tis. Kč, tj. 100 % z UR.

Odbor evidence, správy a využití majetku MHMP

Odboru byl schválen rozpočet ve výši 628 276,2 tis. Kč a v průběhu roku byl upraven na 535 652,3 tis. Kč. Úprava proběhla na základě usnesení RHMP č. 592 – zvýšení o nespotřebované prostředky převedené z roku 2013 a určené na opravy, usnesení RHMP č. 1231, 1233, 1456, 1869, 1878, 2363, 2514, 3064, 3065, 3171, 3174, 3206 a 3213 – zvýšení či snížení o prostředky dotace ze státního rozpočtu na rozvoj obce a úhradu nájemného pro majitele bytů, kteří je pronajímají azylantům, usnesení RHMP č. 655 – zvýšení o prostředky na úhradu spotřeby elektrické energie, usnesení RHMP č. 2729 – zvýšení o prostředky na zajištění správy veřejného osvětlení, usnesení RHMP č. 3092 – snížení o nepoužité prostředky na spotřebu elektrické energie v oblasti veřejného osvětlení a usnesení ZHMP 2/12 – snížení o nevyčerpané prostředky v oblasti běžných výdajů převedené do roku 2015. Celkové čerpání činilo za sledované období částku 426 612,62 Kč tis. Kč, tj. 79,6 % z UR.

Nejvíce prostředků bylo vynaloženo v souvislosti s veřejným osvětlením na území hl. m. Prahy – výdaje na správu zabezpečovanou prostřednictvím spol. Eltodo – Citelum, s.r.o., činily 253 925,5 tis. Kč, dále výdaje na spotřebu el. energie, které činily 100 512,3 tis. Kč, a rovněž byly čerpány prostředky na spotřebu plynu a poradenské, konzultační a ostatní služby související s veřejným osvětlením na území hl. m. Prahy a zabezpečované prostřednictvím odboru SVM MHMP. Dále byly vynaloženy prostředky na zabezpečení externích právních služeb v souvislosti s probíhajícími soudními spory, na tvorbu a aktualizaci cenové mapy stavebních pozemků na území hl. m. Prahy, na úhradu pojistného u pojištění domů, majetkového pojištění Výstaviště Holešovice, živelního pojištění budov Radničního bloku a pravidelného pojištění odpovědnosti za škodu, úrazy aj., na úhradu nájmů za užívání pozemků ve vlastnictví fyzických a právnických osob, na lustraci pozemků, pořízení znaleckých posudků a geometrických plánů pro směny pozemků a majetkoprávní vypořádání pozemků, na nákup kolků pro úhradu správních a soudních poplatků, na úhradu nákladů soudních řízení aj. Rovněž byly použity prostředky poskytnuté dotace ze SR na úhradu čistého nájemného majitelům bytů, kteří je pronajímají azylantům, a dále na rozvoj obce, z kterých byla částečně uhrazena oprava komunikací v areálu Nemocnice Na Bulovce.

V oblasti oprav byly čerpány prostředky na technický dozor k opravě opevnění Hradčan – bastiony X. – XI. v ul. Keplerova, Praha 6, na projektovou dokumentaci k opravě severní zdi bastionu XXXI. na Praze 2 a na opravu oplocení uvedeného bastionu, na projektovou dokumentaci a práce na opravě opěrných zdí ve Fürstenberské zahradě na Praze 1, na doplnění veřejného osvětlení ve spodní části parku na nám. Míru a v ul. Brunclíkova na Praze 6, na úpravu výměny stožárů a umístění kamer v ulici V Holešovičkách, akci „Liberecká“, akci „Nuselský most“ aj.

Nízké čerpání běžných výdajů bylo způsobeno zejména nízkým čerpáním prostředků v oblasti oprav, v oblasti nákladů soudních řízení, činností vykonávaných prostřednictvím odboru

SVM MHMP v souvislosti s veřejným osvětlením a dále nedočerpáním v oblasti právních služeb.

U oprav zabezpečovaných odborem SVM MHMP došlo ke zpoždění při realizaci veřejné zakázky Nové zámecké schody, která byla odsouhlasena RHMP, avšak nebyla předložena ZHMP. U další plánované akce Oprava severní zdi bastionu XXXI., Praha 2, stavební úřad MČ Praha 2 dosud nevydal k této akci patřičné stanovisko,

Náklady soudních řízení byly čerpány v návaznosti na probíhající soudní spory a jedná se tudíž o položku, jejíž plnění je dopředu těžko odhadnutelné. Větší část nákladů soudních řízení hl. m. Prahy byla také v uplynulém roce na rozdíl od dřívějších let hrazena prostřednictvím advokátních kanceláří a následně pak hl. m. Praze přefakturována a hrazena v rámci položky právních, konzultačních a poradenských služeb.

Nízké čerpání u činností zabezpečovaných prostřednictvím odboru SVM MHMP v souvislosti s veřejným osvětlením bylo způsobeno prodloužením standardní doby zadávacího řízení veřejné zakázky Zajištění správy, provozu a údržby veřejného osvětlení a souvisejících zařízení na území hl. m. Prahy. V závislosti na termín dokončení soutěže uvedené veřejné zakázky se posouvá i plné čerpání prostředků schválených pro tento účel.

Nedočerpání v oblasti právních služeb je ovlivněno skutečností, že v průběhu roku byla tato položka z důvodu nedostatku prostředků navýšena rozpočtovým opatřením schváleným v RHMP a navýšené prostředky nebyly v plné míře čerpány. Dalším důvodem je nedočerpání prostředků schválených ve výši 6 868,4 tis Kč pro potřeby radního pro oblast správy majetku, které má odbor SVM MHMP ve svém rozpočtu.

Odbor účetnictví MHMP

Odboru účetnictví MHMP byl schválen rozpočet ve výši 8 825,7 tis. Kč a upraven usnesením RHMP č. 2516 ze dne 16. 9. 2014 na 10 825,7 tis. Kč. Odbor v průběhu sledovaného období čerpal prostředky ve výši 10 039,1 tis. Kč, a to na úhradu soudních poplatků žalovaných dlužných společností a právních služeb při správě pohledávek po lhůtě splatnosti. Celkově byly běžné výdaje odboru čerpány na 92,7 %.

Odbor podnikatelských aktivit MHMP

Rozpočet odboru byl schválen ve výši 13 200,0 tis. Kč a upraven usnesením RHMP č. 270 ze dne 18. 2. 2014, usnesením RHMP č. 2966 ze dne 29. 10. 2014 a usnesením ZHMP 2/12 ze dne 18. 12. 2014 na 13 500,0 tis. Kč.

Odbor čerpá rozpočet na poradenské a právní služby, spolupráce s advokátními kancelářemi ohledně problematiky akciových společností v majetkovém portfoliu hl. m. Prahy, na zpracování znaleckých posudků v případě ocenění cenných papírů. Dále jsou prostřednictvím tohoto odboru hrazeny měsíční platby Centrálnímu depozitáři cenných papírů za vedení cenných papírů na účtu hl. m. Prahy – tato platba je ze zákona (cca 37.000,- Kč měsíčně) a vyžádané výpisy z nezařazené evidence v Centrálním depozitáři cenných papírů.

Převážná část rozpočtu odboru je určena na projekt poskytování podpory podnikatelům prostřednictvím tzv. inovačních voucherů, tj. poukázek na nákup služeb výzkumu a vývoje od výzkumných organizací, vysokých škol a dalších obdobných institucí. Jde o finanční nástroj podporující spolupráci podnikatelů a institucí s kapacitami výzkumu a vývoje na menších společných projektech. V průběhu celého roku odbor čerpal prostředky ve výši 10 124,7 tis. Kč.

Odbor fondů Evropské unie MHMP

Pro rok 2014 nebyl odboru schválen rozpočet a byl stanoven usnesením RHMP č. 115 ze dne 21. 1. 2014 a upraven usneseními RHMP č. 507 a 533 ze dne 18. 3. 2014, č. 593 ze dne 25. 3. 2014, č. 1092 ze dne 20. 5. 2014, usnesením ZHMP č. 39/50 ze dne 29. 5. 2014 a dále usneseními RHMP č. 2215 ze dne 19. 8. 2014, č. 2438 ze dne 9. 9. 2014, č. 2641, č. 2642 ze dne 30. 9. 2014, č. 3102 ze dne 4. 12. 2014 a č. 3213 ze dne na 13 310,6 tis. Kč. Prostředky jsou určeny na spolufinancování projektů Operačního programu Praha – Konkurenceschopnost. Po kontrole a schválení způsobilosti výdajů budou příjemcům vypláceny finanční prostředky prostřednictvím tzv. ex-post plateb na jednotlivé projekty. Odbor čerpal prostředky ve výši 12 228,6 tis. Kč.

V rozpočtu i čerpání této kapitoly se rovněž promítá finanční vypořádání se státním rozpočtem za rok 2013 ve výši 677 922,0 Kč. Jedná se o nevyčerpanou státní dotaci „Podpora bydlení při živelní pohromě“ ve výši 591 163,0 Kč a nevyčerpané neinvestiční dotace ve výši 78 000,0 Kč, které uvolnilo Ministerstvo vnitra v návaznosti na usnesení vlády ČR č. 543 ze dne 14. 5. 2008 o zabezpečení integrace azylantů a osob požívajících doplňkové ochrany v roce 2008 a v letech následujících, pro MČ Praha 9 (vratka 8 000 Kč), MČ Praha 8 (vratka 70 000 Kč) a vratka MČ Praha 5 (vratka 8 759 Kč).

Příspěvkové organizace

Správa pražských hřbitovů

Organizaci byl schválen rozpočet neinvestičního příspěvku ve výši 56 935,7 tis. Kč a navýšen usneseními RHMP č. 2074 ze dne 19. 8. 2014 o 300,0 tis. Kč (finanční prostředky byly převedeny z fondu Finančního vypořádání PO hl. m. Prahy a byly určeny na úhradu nákladů spojených s provedením exhumace ostatků kněze římskokatolické církve Josefa Toufara z hromadného hrobu na hřbitově Ďáblice) a č. 2226 ze dne 19. 8. 2014 o 150,0 tis. Kč (finanční prostředky byly převedeny z fondu Finančního vypořádání PO hl. m. Prahy a byly určeny na úhradu nákladů spojených s přemístěním kosterních ostatků z bývalého vojenského hřbitova v Karlíně) a dále usnesením č. 2678 ze dne 7. 10. 2014 navýšen o 246,0 tis. Kč v souvislosti s úpravou limitu mzdových prostředků dle nařízení vlády č. 224 na 57 831,7 tis. Kč. V průběhu sledovaného období organizace obdržela finanční prostředky ve výši upraveného rozpočtu. Předmětem hlavní činnosti organizace je poskytování komplexních služeb souvisejících se správou a provozem pražských pohřebišť. Organizace své hospodaření v hlavní činnosti ukončila úsporou neinvestičního příspěvku ve výši 594,0 tis. Kč. Náklady organizace v hlavní činnosti činily 114 857,1 tis. Kč a výnosy činily 115 451,1 tis. Kč (celkem včetně neinvestičního příspěvku).

V doplňkové činnosti dosáhla organizace zisk ve výši 4 268,5 tis. Kč.

Zaměstnanci jsou odměňováni dle § 109, odst. 3, zákona č. 262/2006 Sb., zákoník práce.

Pohřební ústav hl. m. Prahy

Organizaci byl schválen pro rok 2014 rozpočet neinvestičního příspěvku ve výši 4 430,0 tis. Kč. Za sledované období organizace obdržela finanční prostředky v plné výši. Hlavní činnost organizace spočívá v údržbě urnových hájů u krematorií, v propůjčování pohřbívacích míst v urnových hájích a kolumbáriích a v zabezpečování služeb s tím spojených.

Za sledované období organizace v hlavní činnosti vykázala zhoršený hospodářský výsledek ve výši 475,3 tis. Kč, při výnosech ve výši 10 517,2 tis. Kč (vč. neinvestičního příspěvku) a nákladech ve výši 10 992,5 tis. Kč.

V doplňkové činnosti organizace vykázala zisk ve výši 153,0 tis. Kč. Předmětem doplňkové činnosti je pohřební služba včetně přepravy zemřelých, převozy do ciziny a z ciziny, obstaravatelská činnost a provozování krematorií včetně souvisejících služeb.

Zaměstnanci organizace jsou odměňováni podle § 109, odst. 2, zákona č. 262/2006 Sb., zákoník práce.

Kapitola 09 - Vnitřní správa

v tis. Kč

ODBORY	Běžné výdaje						Plnění počtu zaměstnanců a prostředků na platy			
	SR 2014	UR 2014	Skutečnost k 31.12.2014	% plnění UR 2014	Skutečnost k 31.12.2013	Index 2014/2013	Limit prostředků na platy	Skutečnost k 31.12.2014	% plnění	Počet zaměst. překročení + neplnění -
Ředitelka Magistrátu hl. m. Prahy										
Odbor služeb	794 382,9	900 839,2	751 128,2	83,38	719 962,4	1,04	0,0	0,0	0,00	0,0
Odbor služeb - PER	1 257 164,5	1 307 974,9	1 269 375,7	97,05	1 112 044,7	1,14	889 469,0	888 426,4	99,90	-236,8
Fond zaměstnavatele MHMP	38 733,3	43 531,7	35 419,5	81,36	32 001,2	1,11	0,0	0,0	0,00	0,0
Odbor daní, poplatků a cen	0,0	0,0	516,0	0,00	0,0	0,00	0,0	0,0	0,00	0,0
Odbor informatiky	519 059,8	609 171,4	365 416,4	59,99	417 285,5	0,88	0,0	0,0	0,00	0,0
Náměstek primátorky hl. m. Prahy Petr Dolínek										
Odbor evropských fondů	104 450,0	53 048,0	12 082,3	22,78	18 371,3	0,66	0,0	0,0	0,00	0,0
Primátorka hl. m. Prahy Adriana Krnáčová										
Odbor kultury, zahr. vztahů a cest. ruchu	33 859,2	36 623,1	27 397,3	74,81	28 910,8	0,95	0,0	0,0	0,00	0,0
Finanční vypořádání za r. 2013	0,0	4 326,1	4 325,8	99,99	11 274,1	0,38	0,0	0,0	0,00	0,0
BEŽNÉ VÝDAJE										
vlastní hospodaření hl. m. Prahy	2 747 649,7	2 955 514,4	2 465 661,2	83,43	2 339 850,0	1,05				
BĚŽNÉ VÝDAJE - MČ	3 403 195,4	3 694 862,1	3 457 258,4	93,57	3 434 229,7	1,01				
BĚŽNÉ VÝDAJE CELKEM	6 150 845,1	6 650 376,5	5 922 919,6	89,06	5 774 079,7	0,97				

KAPITOLA 09 - VNITŘNÍ SPRÁVA

Běžné výdaje

Schválený rozpočet běžných výdajů kapitoly 09 v celkové výši 2 747 649,7 tis. Kč byl v průběhu roku 2014 zvýšen na 2 955 514,4 tis. Kč. Skutečné čerpání výdajů této kapitoly dosáhlo výše 2 465 661,2 tis. Kč, což představuje 83,4 % upraveného rozpočtu. Nižší čerpání vykazuje odbor informatiky, odbor služeb a odbor kultury, zahraničních vztahů a cestovního ruchu MHMP z důvodu nerealizovaných plánovaných akcí, dále pak Fond zaměstnavatele z důvodu nedočerpání finančních prostředků osobního konta zaměstnanců.

Odbor evropských fondů

Schválený rozpočet běžných výdajů tohoto odboru MHMP činil 104 450,0 tis. Kč. Ve sledovaném období byl tento rozpočet snížen na částku 53 048,0 tis. Kč. Čerpání upraveného rozpočtu dosáhlo výše 12 082,3 tis. Kč, tj. 22,78 % UR. Jednalo se o výdaje na projekty Technické asistence Operačního programu Praha – Konkurenceschopnost (TP OPPK 2011 – 2015) ve výši 8 081,2 tis. Kč a Praha – Adaptabilita (TP OPPA 2011 – 2015) ve výši 2 630,2 tis. Kč.

Jednalo se zejména o výdaje na expertní posouzení projektových žádostí, externí vzdělávací akce (např. výuka AJ, správní řád aj.), personální náklady na pracovníky FON MHMP, náklady na zajištění informovanosti veřejnosti o OPPA a OPPK a náklady na zajištění monitorování implementace programu (tj. zejména monitorovací systém a fungování Společného monitorovacího výboru OPPA a OPPK).

V čerpání UR se také promítly výdaje na přípravu OP Praha – pól růstu (1 094,4 tis. Kč), a to na smlouvu o poskytování služeb na přípravu OP Praha – pól růstu, grafický návrh na zpracování letáku, cateringové služby pro neformální dialog a výjezdní zasedání, občerstvení na veřejné projednání návrhu koncepce OP Praha – pól růstu a posouzení jeho vlivu na životní prostředí, předběžné posouzení využití finančních nástrojů v OP. Dále pak ve výši 276,5 tis. Kč byly čerpány prostředky na služby spojené s realizací projektů EU, např. zaplacení správních poplatků za Žádosti o odpuštění penále a posečkání s platbou penále, poukázání finančních prostředků na účet MMR ČR v souvislosti s projektem OPPK, zajištění soutěžní teambuildingové q-hry, podporu programování období 2014 – 2020 pro dotační zdroje v oblasti dopravy.

V upraveném rozpočtu odboru FON MHMP se promítlo v běžných výdajích Spolufinancování projektů OPPK (1 846,1 tis. Kč) a OPPA (2 034,2 tis. Kč) – tato akce, obecně nazývaná „Rezerva“, slouží jako akce pro přerozdělování prostředků na jednotlivé a souhrnné akce projektů financovaných z OPPK a OPPA. Přímo z těchto akcí není financována žádná aktivita. Jediným čerpáním těchto akcí je vypořádání prostředků vůči státnímu rozpočtu vždy k 15. únoru následujícího roku. Vypořádání prostředků dotace vůči státnímu rozpočtu za rok 2013, které bylo čerpáno z těchto akcí v roce 2014, činilo 3 413,7 tis. Kč.

Odbor informatiky

Schválený rozpočet běžných výdajů odboru informatiky MHMP činil 519 059,8 tis. Kč. Ve sledovaném období byl tento rozpočet snížen usnesením RHMP č. 66 o 2 000 tis. Kč, usnesením RHMP č. 270 o 20 000 tis. Kč, usnesením RHMP č. 732 o částku 1 500 tis. Kč, usnesením RHMP č. 1324 o 14 033,7 tis. Kč a zvýšen usnesením RHMP č. 1560 o 49 731,9 tis. Kč, usnesením RHMP č. 1686 o 35 729,3 tis. Kč a usnesením č. 1687 o 42 184,1 tis. Kč na částku 609 171,4 tis. Kč. Čerpání finančních prostředků bylo ve výši 365 416,4 tis. Kč,

tj. 59,99 % UR. Nižší čerpání běžných výdajů bylo způsobeno změnami v řízení veřejných zakázek. Jednalo se o časově dlouhá procesní řízení v rámci vypisování a vyhodnocování veřejných zakázek, tudíž nebylo možné realizovat naplánované projekty, které jsou nezbytné pro zajištění bezproblémového a bezpečného provozu všech aplikací nezbytných pro chod HMP. Jedná se o finanční prostředky na zakázky, které se nepodařilo v roce 2014 vysoutěžit a dočerpat, případně byl projekt pozastaven (nikoli zrušen). Nevyčerpané finanční prostředky rozpočtu běžných výdajů INF MHMP roku 2014 v celkové výši 243 732,0 tis. Kč jsou předmětem převodu do rozpočtu běžných výdajů odboru INF MHMP v roce 2015 (schváleno usnesením RHMP č. 139 ze dne 3. 2. 2015).

Čerpání běžných výdajů:

- drobný dlouhodobý majetek (9 221,8 tis. Kč) – nákup výpočetní techniky, tiskáren, notebooků a mobilních telefonů v pořizovací hodnotě nižší než 40 tis. Kč,
- nákup materiálu (6 642,7 tis. Kč) – náhradní díly a příslušenství k výpočetní technice (vč. serverů), identifikační štítky, náhradní díly a příslušenství k mobilním telefonům, kontaktní formuláře a čipové karty k zajištění provozu Pražského centra kartových služeb,
- kurzové rozdíly ve výdajích (9,4 tis. Kč) – kurzové rozdíly v souvislosti s úhradou faktur v cizí měně,
- elektrická energie (1 559,6 tis. Kč) – zálohy na elektrickou energii a napájení WiFi v souvislosti s nájmem nebytových prostor pro datové centrum v areálu Šárka Business Park,
- služby telekomunikací a radiokomunikací (14 951,7 tis. Kč) – pravidelná úhrada služeb elektronických komunikací,
- nájemné (15 105,8 tis. Kč) – nájem nebytových prostor pro datové centrum v areálu Šárka Business Park, za pronájmy ICT techniky, nájem kancelářské techniky, pronájem infonetů apod.,
- konzultační, poradenské a právní služby (19 453,9 tis. Kč) – analýzy a konzultace k projektům, na právní a konzultační služby související s přípravou zadávacích dokumentací a právní administrací veřejných zakázek, právní podporu řešení odvolání uchazeče, uzavírání smluvních vztahů, poskytování právních služeb v oblasti projektů ICT a další konzultační služby,
- zpracování dat a služby související s informačními a komunikačními technologiemi, nákup ostatních služeb (293 913,8 tis. Kč) – údržba systémů a aplikací, specializované odborné služby k bezproblémovému chodu informačních technologií HMP, zajišťování podpory specializovaných řešení, jako je systém městské karty Opencard, systém pro podporu krizového řízení, kamerové systémy, systém zdravotnické záchranné služby, městské policie a další,
- opravy a udržování (164,3 tis. Kč) – servisní opravy telefonů, notebooků, modemů a tiskáren,
- programové vybavení (2 673,2 tis. Kč) – nákup a upgrade licencí,
- ostatní nákupy (322,0 tis. Kč) – zakoupení 2 ks licencí QlikView vč. 12 měsíců technické podpory, nákup licencí EMC Documentum pro 10 uživatelů, poskytnutí práv k užití autorského díla právního IS pod značkou LexGalaxy pro LEG MHMP,
- zaplacené sankce (1 123,3 tis. Kč) – úhrada úroků z prodlení za dlužné nájemné ve věci soudního sporu se spol. ENWICO DATA, s. r. o., dle rozsudku Obvodního soudu pro Prahu 1,
- poskytnuté neinvestiční příspěvky a náhrady (241,4 tis. Kč) – úhrada nákladů na soudní řízení ve věci soudního sporu se spol. ENWICO DATA, s. r. o., dle rozsudku Obvodního soudu pro Prahu 1,

- neinvestiční transfery krajům (33,5 tis. Kč) – neinvestiční dotace Moravskoslezskému kraji na provoz videokonferencí krajských úřadů na rok 2014.

Odbor kultury, zahraničních vztahů a cestovního ruchu

Schválený rozpočet na rok 2014 ve výši 33 859,2 tis. Kč byl ve sledovaném období zvýšen usnesením RHMP č. 216 o 3 000 tis. Kč, usnesením RHMP č. 1404 o 163,9 tis. Kč a snížen usnesením RHMP č. 2991 o 400,0 tis. Kč na částku 36 623,1 tis. Kč, čerpán byl částkou 27 397,3 tis. Kč, tj. 74,8 % UR. Nižší čerpání odboru bylo ovlivněno neuskutečněním plánované akce „Dny Prahy v Chicagu“, která proběhne v roce 2015.

Čerpání běžných výdajů:

- finanční zajištění provozu Zastoupení hl. m. Prahy v Bruselu (15 447,2 tis. Kč) – největší položkou v této částce jsou náhrady zvýšených životních výdajů poskytované zaměstnancům Zastoupení, které jsou stanoveny nařízením ředitele MHMP č. 20/2012 a nařízením ředitele č. 8/2002 – platový předpis; další prostředky byly využity na zajištění běžného chodu zastoupení HMP v Bruselu (platba energií, poštovního, telekomunikačních služeb, cestovné členů PD, bankovních poplatků, nákup tiskovin, kancelářských potřeb, platby za úklid, opravy a údržbu atd.), na zajištění akcí pořádaných Zastoupením HMP, jako jsou pořádání výstav a expozic (např. transporty výstav do Bruselu, pojištění uměleckých děl, fotografování akcí, cateringy, honoráře umělců),
- podpora partnerských vztahů (1 685,7 tis. Kč) – platby za pohoštění a ubytování pro zahraniční delegace, zajištění cateringu pro členy European Mozart Ways, tlumočení při cvičení Blackout, VIP salonky na letišti pro primátora HMP a členy Rady HMP, doprava pro české skauty a skautky na Eurojam 2014 ve Francii, zajištění pronájmu prostor v KCP pro veletrh podpory podnikání Point One, zajištění dopravy uměleckého sboru z divadla Minor do Varšavy na festival KOZAK 2014. Dále se jednalo o propagaci HMP na akcích VI. Den s Policií, Prague Modern v Paříži, Prague International Marathon, Bienále Kafka / Borges, festival Cervia Citta Giardino – Maggio v Itálii (zahradnický festival ve spolupráci s Botanickou zahradou HMP), Chicago Czech Center Opening Dinner Celebration, Český ples v Bruselu, knihy Jiřího Všečky – Chodec s objektivem. Dále pak náklady spojené se setkáním ředitelů magistrátů v Praze (ubytování, pohoštění, tlumočení),
- zahraniční prezentace (2 676,5 tis. Kč) – platby za překlady z a do cizího jazyka pro všechny odbory MHMP a za tlumočnické služby, letenky pro výměnný program Phoenix (pobyt studentů), letenky pro skupinu The Tap Tap na vystoupení festivalu „Festival for people with special needs“ v Izraeli, letenky a ubytování pro členy hodnotící komise ACES, zajištění nasvícení Petřínské rozhledny, podpora konference Architecture WEEK (ubytování zahraničních hostů a letenky), úhrady spojené s akcí Stalinův pomník na Letné a podpora akce Podejme ruku Ukrajině, zajištění kulturního programu v rámci Mezinárodního pouličního festivalu Za Dveřmi 2014, podpora Nadace Charty 77 (výroba aukčního katalogu konta BARIÉRY), podpora HMP na konferenci IATA SLOT,
- členské příspěvky v mezinárodních organizacích (792,3 tis. Kč) – jednalo se členské příspěvky v mezinárodních organizacích The League of Historical Cities, POLIS, EUROCITIES, IRE a Mozart Ways,
- veletrhy komerčních nemovitostí (6 795,6 tis. Kč) – zajištění veletrhu MIPIM a Expo Real (pronájem výstavních ploch v Mnichově a Cannes, povinné poplatky apod.).

Na základě usnesení RHMP č. 216 byla odboru poskytnuta částka 3 000,0 tis. Kč z dočasně volných zdrojů města na poskytování záloh Pražskému domu v Bruselu. K 31. 12. 2014 byla celá částka vyrovnána (přeúčtována do příslušných výdajových položek).

Odbor služeb

Odbor služeb MHMP jako pověřený správce rozpočtu hlavního města Prahy v kapitole 09 zajišťuje a zpracovává rozpočty několika odborů MHMP - odboru „Archiv hl. m. Prahy“, živnostenského a občanskosprávního, účetnictví, rozpočtu, kontrolních činností, daní, poplatků a cen, ochrany informačních systémů a infrastruktury MHMP, dopravněsprávních činností, dopravních agend, „Kanceláře primátora“, „Kanceláře ředitele MHMP“ a zvláštních organizačních jednotek (náměstci, radní a předsedové výborů ZHMP). Prostřednictvím rozpočtu běžných výdajů jsou v kapitole 09 zajišťovány zejména provozní, vzdělávací a administrativně-technické činnosti organizace. Jednotlivé úseky jsou samostatně sledovány pod přiděleným číslem akce ORG.

Schválený rozpočet tohoto odboru činil 794 382,9 tis. Kč. Ve sledovaném období byl rozpočet upraven na částku 900 839,2 tis. Kč. Úpravy rozpočtu zohledňovaly zejména realizace neplánovaných akcí, např. alokaci pracovišť MHMP souvisejících s přemístěním odboru DSC MHMP do nově pronajatých prostor Business centra Vyšehrad, včetně pronájmu, vybavení, oprav a úprav administrativních prostor MHMP a souvisejících služeb, navýšení prostředků v oblasti poradenských a právních služeb, zejména v oblasti volených orgánů města, prostředky na zajištění protokolárních akcí města v kompetenci odboru PRM MHMP a přidělení prostředků nově zřízenému odboru OIM MHMP, dotace poskytnuté odborem strukturálních fondů MV ČR na plnění projektů Operačního programu Lidské zdroje a zaměstnanost. Dále pak přesuny prostředků v rámci kap. 09 spravované SLU MHMP na zajištění řádného rozpočtového zařazení věcného plnění úkolů jednotlivých organizačních jednotek MHMP, zejména poskytování darů organizacím na realizování akcí, přesun prostředků pro potřeby retrofinancování projektů OP LZZ apod., zajištění neplánovaných výdajů na náklady řízení v soudních sporech, mimořádný nákup stravovacích poukazů a dotace frankovacích strojů na období rozpočtového provizoria v roce 2015.

Čerpání UR odboru služeb bylo ve výši 751 128,2 tis. Kč, tj. 83,4 % UR. Zásadní plnění rozpočtu se projevilo koncem 3. a v průběhu 4. čtvrtletí roku 2014, kdy proběhla rozsáhlá realokace pracovišť MHMP, včetně doprovodných činností a služeb, vybavení, technicko-materiálního a bezpečnostního zajištění administrativních prostor MHMP. Na nižší čerpání má vliv zejména řada nerealizovaných nebo jen částečně realizovaných akcí, případně nečerpané rezervy deponované pro mimořádné výdaje vyplývající zpravidla z aktuálně stanovené úhrady, např. dovyměření daní apod., u kterých není předem známo období plnění. Nevyčerpané finanční prostředky byly součástí převodů schválených usnesením RHMP č. 139 ze dne 3. 2. 2015.

Finanční prostředky byly čerpány zejména na uskutečněné výdaje související s běžnými operacemi a úkoly dílčích organizačních jednotek. K realizovaným činnostem patří zajištění provozně-technického, administrativního a technicko-materiálního zázemí pro zaměstnance magistrátního úřadu a orgány hl. m. Prahy. Jedná se především o plnění vyplývající z dlouhodobých smluvních závazků (např. nájemné, energie, technické zabezpečení budov MHMP, služby facility managementu, odměny mandátáře aj.). Finanční prostředky byly dále vynakládány na stěhování, autoprovoz, telekomunikační, poštovní a bankovní služby, na zajištění závodního stravování (formou stravovacích poukazů), na služby závodního lékaře, na úhradu pojistného, kopírovacích služeb a služeb telefonní ústředny, na úhradu členských

příspěvků, cestovného, na zajištění personální a další inzerce MHMP, na materiální zajištění Opencard, aj. V čerpání se dále projevily vzdělávací aktivity oddělení vzdělávání zaměstnanců odboru personálního, rozpočtově zařazené do ORJ 0901 (odbor SLU MHMP). Předmětem činností tohoto oddělení je tvorba koncepce a programu vzdělávání pro zaměstnance MHMP, příp. pro zaměstnance městských částí. Každoročně je v rozpočtu vzdělávání počítáno s prostředky na platy lektorů v psychosociálních kurzech nebo vstupních školeních, na externí vzdělávací akce a účelovou neinvestiční dotaci městským částem na zajištění ZOZ. Plnění rozpočtu SLU MHMP rovněž zohledňovalo výdaje spadající do kompetencí odboru PRM MHMP, zejm. prostředky vynakládané na reprezentační výdaje, věcné dary, služby realizované prostřednictvím odd. protokolu primátora hl. m. Prahy apod.

V případě ostatních sledovaných organizačních jednotek byly přidělené finanční prostředky čerpány ve výši 119 703,0 tis. Kč na zajištění věcného plnění činností odborů MHMP, z toho:

- *Archiv hl. m. Prahy* (31 822,2 tis. Kč) – nájemné, energie, materiální zajištění a služby související s archivní činností a provozem objektů Clam-Gallas a Chodovec, vydávání publikací, úhrada pojistného cenných exponátů při pořádání výstav „Jeden svět nestačí“ a „Giovanni Piranesi“,
- *odbor daní poplatků a cen* (1 511,5 tis. Kč) – daňové povinnosti města, úhrada nákladů soudních řízení při daňových a poplatkových sporech, výdaje za daňové poradenství, exekuční náklady a poštovní služby,
- *odbor živnostenský a občanskosprávní* (850,7 tis. Kč) – služby související s výrobou, údržbou a připevňováním uličních cedulí, poskytnuté finanční dary obyvatelstvu za zásluhy, výdaje za náklady řízení, výdaje za zajištění voleb do EP, voleb do parlamentu a voleb do zastupitelstev ÚSC,
- *odbor „Kancelář ředitele Magistrátu“* (2 833,0 tis. Kč) – poskytování odborných poradenských, konzultačních či analytických služeb v kompetenci ředitele Magistrátu hl. m. Prahy, soudní poplatek v soudním sporu se společností COPA Retail, k.s.,
- *odbor volených orgánů a podpory řízení* (4 322,2 tis. Kč) – činnost centralizovaného zadávání – nákup komodit na centrální úrovni města, projektové řízení – pilotní projekty HMP, a oddělení volených orgánů – zajištění stenografických zápisů a občerstvení na jednáních ZHMP,
- *odbor účetnictví* (21 268,1 tis. Kč) – výdaje na komplexní podporu a asistenční provoz systému Ginis společnosti Gordic, s.r.o., poskytování služeb při zajištění přezkumu hospodaření hl. m. Prahy, úhrady poplatků za vystavení bankovních confirmací pro účely auditu, výdaje související se změnou metodiky včetně nákladů na úpravy účetních SW modulů,
- *odbor rozpočtu* (8 838,2 tis. Kč) – specifické poradenské činnosti, analýzy apod. vyplývající z požadavků vedení města a finanční sekce,
- *odbor kontrolních činností* (1 577,4 tis. Kč) – odborné posouzení grantových smluv, posouzení postupů uzavírání VZ, poradenské činnosti, protikorupční strategie, školení kontrolních pracovníků,
- *odbor „Kancelář primátora“* (32 451,6 tis. Kč) – poradenské a mediální služby v kompetenci primátora hl. m. Prahy, poskytnutí finančních prostředků na každoroční významné mezinárodní setkání spisovatelů,
- *odbor dopravněsprávních činností* (164,6 tis. Kč) – znalecké posudky, právní a jiné služby v oblasti dopravních přestupků a činností, zajišťování stanic technické kontroly, správní delikty, paušální platby za přístup do inf. systému identifikace osobních a nákladních automobilů ICARIS EXPERT,

- *odbor dopravních agend* (287,2 tis. Kč) – výdaje na činnost v oblasti dopravy a činnosti zkušebních komisařů,
- *odbor ochrany informačních systémů a infrastruktury MHMP* (315,1 tis. Kč) – bezpečnostní poradenství, vstupní poplatky na speciální portály, apod.,
- *SE 1 – oblast finanční politiky* (8 523,6 tis. Kč) – schválené požadavky na udílení darů, příspěvků a dotací podnikatelským i nepodnikatelským subjektům a poskytnutá podpora programového projektu ČVUT v Praze v rámci jednostupňové veřejné soutěže výzkumu, vývoji a inovací,
- *SE 2 / SE 10 – oblast kultury, památkové péče, výstavnictví a cestovního ruchu* (116,6 tis. Kč) – poradenství a odborné služby pro přidělenou oblast kompetencí,
- *SE 3 / SE 7 – oblast životního prostředí, infrastruktury a technické vybavenosti* (166,3 tis. Kč) – právní poradenství,
- *SE 6 / SE 8 – oblast informatiky, správy majetku a majetkových podílů* (2 159,4 tis. Kč) – poradenství a odborné služby v hospodářské oblasti, ve věci eliminace rizik při předkládání Tisků na jednání RHMP, ve věcech otevřené soutěže na dodávku ekonomického systému, k problematice OpenCard, k připravované strategii informatiky v oblasti IT/ICT,
- *SE 8 / SE 9 – oblast majetku a evropských fondů a podpory podnikání / oblast bezpečnosti a prevence kriminality* (418,0 tis. Kč) – expertní služby a poradenství při eliminaci rizik v oblasti majetku a ekonomiky,
- *SE 9 / SE 2 – oblast dopravy a evropské fondy* (671,0 tis. Kč) – poradenství a odborné služby pro přidělenou oblast kompetencí,
- *SE 10 / SE 6 – oblast transparentní veřejné správy, legislativy a sportu a volného času* (1 406,3 tis. Kč) – právní služby, technické zajištění hokejových přenosů na Staroměstském náměstí.

Čerpání účelových neinvestičních dotací v 1. – 4. čtvrtletí činilo 1 843,3 tis. Kč, z toho:

- Úřad v pohybu, akce č. 10104, ve výši 1 745,5 tis. Kč (dotace z Ministerstva vnitra ČR, z Evropského soc. fondu),
- Soustava zadávacích postupů k VZ, akce č. 10151, ve výši 45,1 tis. Kč (dotace z Ministerstva vnitra ČR, z Evropského soc. fondu),
- Procesní schéma HMP, akce č. 10152, ve výši 43,4 tis. Kč (dotace z Ministerstva vnitra ČR, z Evropského soc. fondu),
- Volby do EU parlamentu – 2,9 tis. Kč (dotace z Ministerstva financí),
- Volby do Senátu Parlamentu ČR a do Zastupitelstva hl. m. Prahy – 6,4 tis. Kč (dotace z Ministerstva financí).

Odbor daní, poplatků a cen

Tento odbor MHMP vykazuje čerpání ve výši 516,0 tis. Kč. Dne 14. 11. 2014 byl vykraden platební automat 09 – Stodůlky (platby správních poplatků od občanů). Z tohoto platebního automatu byla odcizena výše uvedená částka.

Odbor personální

Usnesením RHMP č. 320 ze dne 25. 2. 2014 došlo s účinností od 1. 3. 2014 ke změně organizační struktury MHMP. Touto změnou z odboru personálních a hospodářských činností MHMP vznikly dva samostatné odbory, a to odbor služeb a odbor personální MHMP:

- odbor služeb MHMP, který vykonává komplexní činnosti služeb jak navenek vůči veřejnosti, tak dovnitř vůči zaměstnancům HMP zařazeným do MHMP; tento odbor tvoří oddělení služeb veřejnosti převáděné z odboru „Archiv hl. m. Prahy“ a dvě oddělení ze stávajícího odboru personálních a hospodářských činností MHMP, týkající se agendy hospodářských činností,
- odbor personální MHMP, který zajišťuje personální záležitosti členů Zastupitelstva HMP a pracovněprávní vztahy a vzdělávání zaměstnanců hl. m. Prahy zařazených do Magistrátu HMP a dále se podílí na vzdělávání zaměstnanců MČ hl. m. Prahy zařazených do úřadů MČ hl. m. Prahy.

Rozpočet těchto nově vzniklých odborů byl v roce 2014 sledován pod ORJ 0901 a byl spravován technicko-ekonomickým odd. odboru služeb MHMP. Rozpočtové výstupy realizoval odbor personální MHMP ve vlastní pravomoci. Od roku 2015 si bude odbor personální MHMP spravovat rozpočet samostatně pod ORJ 0924.

Rozpočet běžných výdajů na rok 2014 byl schválen ve výši 1 257 164,5 tis. Kč a ve sledovaném období byl upraven na částku 1 307 974,9 tis. Kč. Čerpání upraveného rozpočtu dosáhlo výše 1 269 375,7 tis. Kč, tj. 97,5 % UR. Finanční prostředky byly použity na zajištění personálních záležitostí členů Zastupitelstva HMP a pracovněprávní vztahy zaměstnanců hl. m. Prahy zařazených do Magistrátu HMP (platy, dohody, odstupné, odměny za výkon funkce, refundace, sociální a zdravotní pojištění). Čerpání rozpočtu bylo ovlivněno i zůstatkem odhadu finančních prostředků převedených na depozitní účet HMP na výplatu mezd za měsíc prosinec 2014 ve výši 26 987,0 tis. Kč.

V čerpání upraveného rozpočtu se promítly i výdaje spojené s personálním zajištěním projektů v celkové výši 28 527,8 tis. Kč, z toho:

- Operační programu Praha – Adaptabilita (Technická pomoc OPPA 2011-2015) ve výši 9 879,6 tis. Kč,
- Operační programu Praha – Konkurenceschopnost (Technická pomoc OPPK 2011-2015) ve výši 14 882,9 tis. Kč,
- Integrace, akce č. 30013, ve výši 28,0 tis. Kč,
- Další vzdělávání pedagogických pracovníků, akce č. 30016, ve výši 277,7 tis. Kč,
- Další vzdělávání pedagogických pracovníků VOŠ, akce č. 30017, ve výši 70,7 tis. Kč,
- Úřad v pohybu – Praha lidem otevřená, akce č. 10104, ve výši 941,8 tis. Kč,
- Postupy zadávání veřejných zakázek, akce č. 10151, ve výši 815,6 tis. Kč,
- Procesní schéma MHMP, akce č. 10152, ve výši 651,6 tis. Kč,
- Aktualizace Strategického plánu hl. m. Prahy 2014, akce č. 10161, ve výši 979,9 tis. Kč.

Limit prostředků na platy byl čerpán částkou 888 426,4 tis. Kč, tj. na 97,2 % ročního upraveného limitu na platy.

Stanovený limit počtu 2 153 zaměstnanců nebyl naplněn, průměrný přepočtený počet za rok 2014 dosáhl počtu 1916,2 zaměstnanců, tj. 89 %.

Odbor personální - Fond zaměstnavatele

Schválený rozpočet na rok 2014 ve výši 38 733,3 tis. Kč byl ve sledovaném období zvýšen usnesením RHMP č. 1184 o 4 798,4 tis. Kč na 43 531,7 tis. Kč. Tyto finanční prostředky byly určeny na zvýšení osobního konta zaměstnance na základě změny Zásad pro použití

prostředků fondu zaměstnavatele HMP schválenými Nařízením ředitele MHMP č. 11/2014 ze dne 8. 7. 2014. Upravený rozpočet fondu byl čerpán částkou 35 419,5 tis. Kč, tj. 81,36 % UR. Čerpání bylo v souladu se Zásadami pro použití prostředků fondu zaměstnavatele MHMP, schválenými Nařízením ředitele MHMP č. 10/2012 a č. 11/2014. Fond je hlavním zdrojem financování aktivit v oblasti péče o zaměstnance a je určen především k regeneraci pracovních sil a ke zlepšení pracovních podmínek zaměstnanců hlavního města Prahy zařazených do Magistrátu hlavního města Prahy. Výše čerpání je ovlivněna zúčtováním stravného a penzijního připojištění v následujícím období. Dále k nižšímu čerpání došlo také proto, že k navýšení prostředků na osobní konta zaměstnanců FZ došlo až ve 2. polovině roku a část zaměstnanců nestihla na tuto změnu zareagovat a finanční prostředky jim určené vyčerpat. K těmto zaměstnancům je nutno započítat i tu část zaměstnanců, kterých se dotkly organizační změny a z důvodu nového nástupu na příspěvky neměli nárok, nebo si je v případě skončení pracovního poměru rovněž nevyčerpali. Z výše uvedených důvodů nedošlo rovněž k vyčerpání prostředků určených na příspěvky na závodní stravování.

Finanční vypořádání

Součástí čerpání rozpočtu za sledované období v kapitole 09 – Vnitřní správa je i finanční vypořádání účelových neinvestičních dotací za rok 2013 ve výši 4 326,1 tis. Kč, z toho: účelová dotace z Ministerstva financí určená na pokrytí prvotních nákladů a nezbytných opatření v rámci řešení krizové situace při povodních v červnu 2013 ve výši 3,7 tis. Kč, z Ministerstva dopravy na zajištění kompatibility agend s Centrálním registrem vozidel a na náklady stěhování Agentury pro evropský globální navigační systém (GSA) do Prahy v roce 2013 ve výši 2,9 tis. Kč, z Ministerstva pro místní rozvoj na OP Praha – Adaptabilita a OP Praha – Konkurenceschopnost v částce 3 413,7 tis. Kč a z Ministerstva práce a sociálních věcí v oblasti sociálně-právní ochrany dětí ve výši 905,8 tis. Kč.

KAPITOLA 10 – POKLADNÍ SPRÁVA

v tis. Kč

ORGANIZACE - ODBOR	Běžné výdaje			
	RS 2014	RU 2014	Skutečnost k 31. 12. 2014	% plnění RU 2014
1. náměstkyně primátorky hl. města Prahy prof. Ing. Eva Kislingerová, CSc.				
Odbor ROZ MHMP				
rezerva neúčelová 1)	489 746,5	76 337,3	0,0	0,00
rezerva neúčelová 2)	11 776,4	11 776,4	0,0	0,00
rezerva pro MČ z podílu na výherních hracích přístrojích	200 000,0	0,0	0,0	0,00
rezerva na spolufinancování projektů EU/EHP	100 000,0	10 042,6	0,0	0,00
rezervy celkem	801 522,9	98 156,3	0,0	0,00
Odbor ROZ MHMP				
úroky vlastní (§ 6310, pol. 5141)	790 000,0	790 000,0	555 533,2	70,30
realizované kurzové ztráty (§ 6310, pol. 5142)	200 000,0	200 000,0	0,0	0,00
realizované kurzové ztráty (§ 6409, pol. 5142)	0,0	0,0	0,0	0,00
úroky vzniklé převzetím cizích závazků (§ 6310, pol. 5143)	100,0	100,0	0,0	0,00
finanční deriváty	0,0	0,0	0,0	0,00
úrokové výdaje na finanční deriváty (§ 6310, pol. 5146)	370 000,00	175 316,5	175 316,5	100,00
úrokové výdaje na finanční deriváty (§ 6310, pol. 5147)	0,0	194 683,5	61 407,4	31,50
úroky a ostatní finanční výdaje (§ 6310, pol. 5149)	100,0	100,0	0,0	0,00
služby peněžních ústavů (§ 6310, pol. 5163)	7 000,0	7 000,0	25,1	0,30
konzultační, poradenské a právní služby (§ 6409, pol. 5166, 5169)	28 000,0	22 000,0	584,2	2,60
nákup ostatních služeb (§ 6409, pol. 5169)	20 000,0	20 000,0	2 055,9	10,20
ostatní neinvestiční výdaje (§ 6409, pol. 5909)	1 500,0	1 500,0	0,0	0,00
finanční vypořádání minulých let (§ 6402, pol. 5364)	0,0	582,7	582,7	100,00
BĚŽNÉ VÝDAJE				
vlastní hospodaření hl. m. Prahy	1 416 700,00	1 411 282,70	795 504,93	56,30
BĚŽNÉ VÝDAJE CELKEM	2 218 222,90	1 509 439,00	795 504,93	52,70

KAPITOLA 10 – POKLADNÍ SPRÁVA

V kapitole 10 – Pokladní správa jsou soustředěny především rezervy na krytí nepředvídaných výdajů ostatních kapitol a výdaje spojené s finančními aktivitami města.

Schválený rozpočet běžných výdajů kapitoly byl pro rok 2014 ve výši 2 218 222,90 tis. Kč, z toho 801 522,90 tis. Kč tvoří rozpočtové rezervy a 1 416 700,00 tis. Kč je určeno na krytí běžných výdajů. V průběhu roku 2014 byl objem výdajů kapitoly upraven celkem o 708 783,9 tis. Kč, tj. na 1 509 439,00 tis. Kč. K úpravám rozpočtu kapitoly došlo i v souvislosti s navýšením neúčelové rezervy formou převodů nevyčerpaných prostředků z roku 2013 do roku 2014. Čerpání výdajů za rok 2014 dosáhlo 795 504,93 tis. Kč, tj. 52,07 % rozpočtu upraveného. Toto čerpání, ani vykázané procento plnění nedává objektivní obraz kapitoly, protože v této částce jsou zahrnuty i zůstatky nepoužitých rezerv. Výdaje kapitoly je proto třeba rozdělit na rezervy a na běžné výdaje.

Rezervy byly pro rok 2014 rozpočtovány ve výši 801 522,9 tis. Kč a za rok 2014 snižené na 98 156,30 tis. Kč. Neúčelová rezerva schválená ve výši 489 746,50 tis. Kč byla za rok 2014 snižena o 413 409,20 tis. Kč na krytí potřeb dalších kapitol rozpočtu hlavního města Prahy. Rezerva – záchranný bezpečnostní systém byla schválená ve výši 11 776,4 tis. Kč a nebyla za rok 2014 čerpána. Rezerva pro městské části HMP – podíl z odvodů z výherních hracích přístrojů byla schválená ve výši 200 000,00 tis. Kč a dle usnesení ZHMP č. 41/14 a 2/13 bylo schváleno navýšení rezervy o 100 000,00 tis. Kč. Za rok 2014 byla tato rezerva plně vyčerpana. Rezerva na spolufinancování projektů EU/EHP schválená ve výši 100 000,00 tis. Kč byla za rok 2014 snižena o částku 89 957,40 tis. Kč. Převod finančních prostředků byl prováděn na základě přijatých usnesení Rady hlavního města Prahy, popřípadě Zastupitelstva hlavního města Prahy.

V následujících tabulkách je uveden stav jednotlivých rezerv a podrobný rozpis jejich použití během za rok 2014 (v tis. Kč):

	SCHVÁLENÝ ROZPOČET 2014	navýšení	ROZPOČET PO NAVÝŠENÍ	snížení	ZŮSTATEK k 31. 12. 2014
REZERVY					
neúčelová rezerva	489 746,50	175 279,90	665 026,40	-588 689,10	76 337,30
rezerva – záchranný bezpečnostní systém	11 776,40	0,00	11 776,40	0,00	11 776,40
rezerva pro MČ HMP – podíl z odvodů z výherních hracích přístrojů	200 000,00	100 000,00	300 000,00	-300 000,00	0,00
rezerva na spolufinancování projektů EU/EHP	100 000,00	0,00	100 000,00	- 89 957,40	10 042,60
c e l k e m	801 522,90	275 279,90	1 076 802,80	-978 646,50	98 156,30

Použití neúčelové rezervy

Usnesení	Věc	Částka
	Schválený rozpočet	489 746,50
RHMP č. 184/4.2.	uvolnění ve prospěch kap. 05, dar společnosti Člověk v tísni na pomoc obětem násilí na Ukrajině	-500,00
RHMP č. 304/25.2.	uvolnění ve prospěch kap. 06, inv. transfer PO Hvězdárna a planetárium HMP	-19 135,00
RHMP č. 305/25.2.	uvolnění ve prospěch kap. 03, neinv. příspěvek TSK HMP, tunelový komplex Blanka	-1 400,00
RHMP č. 308/25.2.	uvolnění ve prospěch kap. 01, kap. výdaje OMI MHMP, ukončení Centrálního parku	-13 295,00
ZHMP č. 35/5/27.2.	uvolnění ve prospěch MČ Praha 9, inv. účelová dotace na financování Zřízení lávky pro pěší přes Rokytku	-2 000,00
ZHMP č. 35/6/27.2	uvolnění ve prospěch MČ Praha 1, neinv. účelová dotace na údržbu a provoz Vrchlického sadů	-2 500,00
RHMP č. 385/4.3.	uvolnění ve prospěch kap. 03, běžné výdaje ROPID, dofinancování dopravní obslužnosti	- 9 753,50
RHMP č. 492/18.3.	uvolnění ve prospěch kap. 01, kap. výdaje OMI MHMP , Revitalizace náplavek	- 5 400,00
RHMP č. 540/18.3.	uvolnění ve prospěch kap. 06, neinv. přísp. pro MDP, Divadlo pod Palmovkou, Galerii HMP	-36 977,00
RHMP č. 622/25.3.	uvolnění ve prospěch kap. 09, běžné výdaje SLU MHMP, vrácení přeplatku dle Celního úřadu	-2 567,90
RHMP č. 589/25.3.	ve prospěch kap. 1016 převody BV a KV z r. 2013	+13 900,00
RHMP č. 663/1.4.	ve prospěch kap. 1016 převody BV a KV z r. 2013	+24 447,00
RHMP č. 664/1.4.	ve prospěch kap. 1016 převody BV a KV z r. 2013	+17 186,00
RHMP č. 666/1.4.	ve prospěch kap. 1016 převody BV a KV z r. 2013	+4 556,00
RHMP č. 639/1.4.	uvolnění ve prospěch kap. 03, inv. transfer ROPID, na Multifunkční kiosky a Zastávkový inf. systém	-4 800,00
RHMP č. 713/8.4.	ve prospěch kap. 1016 převody KV z r. 2013	+46 414,00
RHMP č. 849/22.4.	uvolnění ve prospěch kap. 06, neinv. přísp. pro NKP Vyšehrad, Symf. orchestr FOK, Galerii HMP	-3 300,00
ZHMP č. 38/21/24.4.	uvolnění ve prospěch MČ Praha 8, inv. dotace na zřízení azylového domu	-4 000,00
RHMP č. 883/29.4.	uvolnění ve prospěch kap. 08, kap. výdaje SVM MHMP, na Výkup pozemků a budov	-33 500,00
RHMP č. 933/13.5.	uvolnění ve prospěch kap. 02, kap. výdaje SVM MHMP za účelem financování akcí prostřednictvím společnosti Kolektory Praha, a. s.	-9 290,00
RHMP č. 978/13.5.	uvolnění ve prospěch kap. 06, neinv. příspěvek pro Divadlo na Vinohradech	-2 199,50
RHMP č. 979/13.5.	uvolnění ve prospěch kap. 06, neinv. příspěvek a inv. transfer pro PO Divadlo Na zábradlí, MKP, Divadlo v Dlouhé	-18 785,30
RHMP č. 980/13.5.	uvolnění ve prospěch kap. 06, inv. transfer pro PO Muzeum hl. Prahy a Galerie hl. m. Prahy	-9 390,40
RHMP č. 1066/20.5.	uvolnění ve prospěch kap. 09, kap. výdaje OMI MHMP, Společný objekt Chodovec	-50 000,00
RHMP č. 1109/23.5.	uvolnění ve prospěch kap. 09, běžné výdaje SLU MHMP, veřejný přenos sportovních utkání	-597,00
RHMP č. 1172/27.5.	revokace usn. RHMP č. 622/25.3.2014, kap. 09, námitka Celního úřadu	+2 567,90

ZHMP č. 39/17/29.5.	uvolnění ve prospěch MČ Praha 21, účelová inv. a neinv. dotace na ZŠ Újezd nad Lesy	-5 000,00
ZHMP č. 39/18/29.5	uvolnění ve prospěch MČ Praha 19, účelová inv. dotace na projekt Výstavba nové budovy ZŠ	-30 000,00
ZHMP č. 39/20/29.5.	uvolnění ve prospěch MČ Praha 20, účelová neinv. dotace na Zateplení a oprava čelní fasády ZŠ	-2 613,60
ZHMP č. 39/21/29.5.	uvolnění ve prospěch MČ Praha 3, účelová neinv. dotace na Integrační centrum	-3 000,00
RHMP č. 1427/17.6.	uvolnění ve prospěch kap. 06, neinv. příspěvek a inv. transfer pro PO Hudební divadlo Karlín	-3 586,90
RHMP č. 1463/17.6.	uvolnění ve prospěch kap. 06, neinv. příspěvek a inv. transfer pro PO Divadlo S+H, Divadlo Ypsilon, Divadlo Na Vinohradech, Divadlo Na zábradlí a Divadlo Minor	-7 031,00
RHMP č. 1441/17.6.	uvolnění ve prospěch kap. 09, běžné výdaje SLU MHMP na pronajmutí nebytových prostor v budově KCP Business Centre Vyšehrad	-22 000,00
ZHMP č. 40/10/19.6.	uvolnění ve prospěch MČ, účelové dotace pro oblast školství	-97 579,10
RHMP č. 1527/24.6.	uvolnění ve prospěch kap. 05, inv. transfer PO v působnosti ZSP MHMP	-42 942,50
RHMP č. 1599/24.6.	uvolnění ve prospěch kap. 09, běžné výdaje SLU MHMP, na pracovní pohotovosti - úprava limitu prostředků na platy MHMP	-2 200,00
RHMP č. 1647/15.7.	uvolnění ve prospěch kap. 05, inv. transfer PO v působnosti ZSP MHMP	-11 516,00
RHMP č. 1653/15.7.	uvolnění ve prospěch kap. 09, běžné výdaje SLU MHMP, na kanc. nábytek pro odl. pracoviště KCP Business Centre Vyšehrad	-13 650,00
RHMP č. 1654/15.7.	uvolnění ve prospěch kap. 09, běžné a kap. výdaje SLU MHMP, Rozšíření komunikačního systému MHMP	-2 057,00
RHMP č. 1655/15.7.	uvolnění ve prospěch kap. 09, běžné výdaje SLU MHMP, na stěhování Škodova paláce, Emauzy, archiválie, úpravy prostor Škodova paláce, Emauzy, Korunní, a vybavení	-20 293,00
RHMP č. 1701/15.7.	uvolnění ve prospěch kap. 06, neinv. příspěvek a inv. transfer pro PO Symf. orchestr FOK a Divadlo pod Palmovkou	-10 398,00
RHMP č. 1705/15.7.	uvolnění ve prospěch kap. 06, neinv. příspěvek pro PO Divadlo Na zábradlí	-800,00
RHMP č. 1796/29.7.	uvolnění ve prospěch kap. 06, inv. transfer pro PO MDP	-4 100,00
RHMP č. 2081/19.8.	uvolnění ve prospěch kap. 03, neinv. příspěvek pro PO ROPID (účelové prostředky)	-3 678,80
RHMP č. 2073/19.8.	uvolnění ve prospěch kap. 05, dar pro Asociaci občanských poraden	-300,00
RHMP č. 2243/19.8.	uvolnění ve prospěch kap. 04, dar na golfový turnaj D+D Real CZECH MASTERS	-500,00
RHMP č. 2382/2.9.	uvolnění ve prospěch kap. 04, dar na projekt Bezpečnostní průprava dětí předškolního věku	-1 500,00
RHMP č. 2425/9.9.	ve prospěch kap. 1016 v rámci Fondu solidarity EU (1. kolo)	+1 890,00
RHMP č. 2475/9.9.	uvolnění ve prospěch kap. 06, dar spol. Czech Teleaxis	-700,00
ZHMP č. 41/14/11.9.	ve prospěch kap. 1016 podíl z odvodů z výherních hracích přístrojů	+32 216,00

ZHMP č. 41/15/11.9.	uvolnění ve prospěch MČ Praha 17, účelová inv. dotace, Hasičská zbrojnice	-3 600,00
ZHMP č. 41/17/11.9.	uvolnění ve prospěch MČ Praha 14, účelová inv. dotace, odstr. havarijního stavu	-2 950,00
RHMP č. 2517/16.9.	revokace usn. RHMP č. 2340/2.9., kap. 09, běžné výdaje OIM MHMP	-1 500,00
RHMP č. 2548/23.9.	uvolnění ve prospěch kap. 05, neinv. příspěvek pro PO ZZS HMP – nedobytné pohledávky	-6 407,60
RHMP č. 2678/7.10.	uvolnění a zvýšení neinv. příspěvků PO v rámci zvýšení platových tarifů	-20 209,60
RHMP č. 2809/21.10.	uvolnění ve prospěch kap. 02, neinv. příspěvek pro PO Botanická zahrada HMP	-3 000,00
RHMP č. 2877/21.10	uvolnění ve prospěch kap. 09, rezerva OPPK	-32 000,00
RHMP č.3156/9.12.	uvolnění ve prospěch kap. 05, dary Asociaci občanských poraden, ČVUT, APLA Praha, Adventor	- 4 080,50
RHMP č. 3168/9.12.	ve prospěch kap. 1016 v rámci Fondu solidarity EU (2. kolo – HMP jako zprostředkovatel)	+33,60
RHMP č. 3172/9.12.	ve prospěch kap. 1016 v rámci Fondu solidarity EU (2. kolo – HMP jako oprávněný žadatel)	+32 069,40
Zůstatek k 31.12.2014	Zůstatek	76 337,30

Použití rezervy - záchranný bezpečnostní systém

Usnesení	Věc	Částka
	Schválený rozpočet	11 776,40
	rezerva nebyla během roku 2014 použita	
Zůstatek k 31.12.2014	Zůstatek	11 776,40

Použití rezervy pro MČ HMP – podíl z odvodů z výherních hracích přístrojů

Usnesení	Věc	Částka
	Schválený rozpočet	200 000,00
ZHMP č. 39/12/29.5.	Podíl z odvodů z výherních hracích přístrojů pro MČ	-80 329,00
ZHMP č. 41/14/11.9.	Zvýšení rezervy – podíl z odvodů z výherních hracích přístrojů	+32 216,00
ZHMP č. 41/14/11.9.	Podíl z odvodů z výherních hracích přístrojů pro MČ	-151 887,00
ZHMP č. 2/13/18.12.	Zvýšení rezervy – podíl z odvodů z výherních hracích přístrojů	+67 784,00
ZHMP č. 2/13/18.12.	Podíl z odvodů z výherních hracích přístrojů pro MČ	-67 784,00
Zůstatek k 31.12.2014	Zůstatek	0,00

Použití rezervy na spolufinancování projektů EU/EHP

Usnesení	Věc	Částka
	Schválený rozpočet	100 000,00
ZHMP č. 39/15/29.5.	Poskytnutí účelové investiční dotace MČ Praha 21 – zateplení MŠ Sedmikráska	-1 513,60
ZHMP č. 39/16/29.5.	Poskytnutí účelové investiční dotace MČ Praha 14 – MŠ energetická úspora	-15 300,00
RHMP č. 1452/17.6.	Neinvestiční transfer z rozpočtu MV na financování akcí OP Lidské zdroje a zaměstnanost	-223,70
ZHMP č. 40/9/19.6.	Poskytnutí účelové investiční dotace MČ Praha-Nebošice – snižování spotřeby energie	-1 185,30
ZHMP č. 40/11/19.6.	Poskytnutí účelové investiční dotace MČ Praha 20 – zateplení MŠ a FZŠ	-5 600,00
RHMP č. 1512/24.6.	Záměr OMI MHMP na realizaci veřejné zakázky Zateplení budovy SOŠ Jarov	-26 000,00
RHMP č. 1867/29.7.	Neinvestiční transfer z rozpočtu MV na financování akcí OP Lidské zdroje a zaměstnanost	-230,00
RHMP č. 1876/29.7.	Neinvestiční transfer z rozpočtu MV na financování akcí OP Lidské zdroje a zaměstnanost	-487,00
RHMP č. 2104/19.8.	Neinvestiční transfer z rozpočtu MV na financování akcí OP Lidské zdroje a zaměstnanost	-97,70
ZHMP č. 41/16/11.9.	Poskytnutí účelové investiční dotace MČ Praha-Křeslice – snížení energetické náročnosti budov	-278,10
ZHMP č. 41/18/11.9.	Poskytnutí účelové investiční dotace MČ Praha-Lochkov – zateplení knihovny	-99,20
ZHMP č. 41/19/11.9.	Poskytnutí účelové investiční dotace MČ Praha 15 – zateplení a výměna oken	-4 850,00
ZHMP č. 41/20/11.9.	Poskytnutí účelové investiční dotace MČ Praha 12 – OPŽP	-18 861,70
ZHMP č. 41/21/11.9.	Poskytnutí účelové investiční dotace MČ Praha-Kunratice – revitalizace okolí rybníka Ohrada a Zelené cesty	-354,30
ZHMP č. 41/22/11.9.	Poskytnutí účelové investiční dotace MČ Praha-Petrovice – ZŠ Dopplerova a revitalizace zeleně	-7 083,40
RHMP č. 2556/23.9.	Neinvestiční transfer z rozpočtu MV na financování akcí OP Lidské zdroje a zaměstnanost	-447,20
RHMP č. 2948/29.10.	Neinvestiční transfer z rozpočtu MV na financování akcí OP Lidské zdroje a zaměstnanost	-289,50
ZHMP č. 2/14/18.12.	Poskytnutí účelové investiční dotace MČ Praha 14 – OPŽP	-4 500,00
ZHMP č. 2/15/18.12.	Poskytnutí účelové investiční dotace MČ Praha-Satalice – zateplení objektu Pod poštou	-113,90
ZHMP č. 2/16/18.12.	Poskytnutí účelové investiční dotace MČ Praha-Běchovice – snížení imisní zátěže z dopravy	-821,20
ZHMP č. 2/17/18.12.	Poskytnutí účelové investiční dotace MČ Praha-Slivenec – zateplení a výměna kotle	-783,00
ZHMP č. 2/18/18.12.	Poskytnutí účelové investiční dotace MČ Praha-Libuš – OPŽP	-838,60
Zůstatek k 31.12.2014	Zůstatek	10 042,60

Běžné výdaje

Schválený rozpočet v kapitole 10 – Pokladní správa činil 1 416 700,00 tis. Kč a na základě úprav byl v průběhu roku 2014 upraven na částku 1 411 282,7 tis. Kč.

V daném období bylo vyčerpáno celkem 795,5 mil. Kč, což odpovídá 56,3 % celoročních výdajů upraveného rozpočtu. Vlastní čerpání je kromě jiného závislé na termínech splatností jednotlivých závazků a tedy jeho vývoj není proporcionální (například úhrady z kuponů k dluhopisům 5 mld. CZK ISIN CZ0001500110 a 200 mil. EUR ISIN XS0943724962 splatných jednou ročně, obdobně amortizace úvěrů a vyrovnání zajišťovacích transakcí).

Stručný souhrn

Objemově nejvýznamnějšími položkami z celé kapitoly 10, v rámci kterých dochází k čerpání nejvyššího podílu rozpočtových prostředků, jsou:

- na pol. 5141 - úroky vlastní, které dosáhly k 31. 12. 2014 celkem 555,5 mil. Kč, tedy 70,3 % z rozpočtu upraveného ve výši 790,0 mil. Kč, což odráží historicky nízké mezibankovní depozitní sazby (základní EIB sazba byla pro jednotlivá čtvrtletí 0,51 %, 0,50 %, 0,48 % a 0,48 %). Finanční prostředky na položce 5141 – úroky vlastní jsou určeny na úhradu úroků hrazených v souvislosti s přijetím cizích zdrojů úvěrového a dluhopisového charakteru. Jedná se o kupon IV. emise komunálních dluhopisů v objemu 5 mld. CZK (ISIN CZ0001500110), kupon V. emise eurodluhopisů v objemu 200 mil. EUR (ISIN XS0943724962) a úroky za přijaté úvěry od Evropské investiční banky (EIB) v celkovém objemu cca 22,1 mld. Kč (stav jistiny k 31. 12. 2014).
- na pol. 5146 – úrokové výdaje na finanční deriváty k vlastním dluhopisům, které činily k 31. 12. 2014 částku 175,3 mil. Kč, což znamená 100,0 % upraveného rozpočtu (upravený rozpočet činil 175 316,5 tis. Kč). Deriváty na této položce jsou rozpočtovány a účtovány na základě faktické výměny finančních toků, tedy odděleně výdaje (položka 5146) a příjmy (položka 2146). Zajištění probíhá výměnou fixních toků v rozdílných měnách.
Prostřednictvím těchto položek (položka 5146 – úrokové výdaje na finanční deriváty k vlastním dluhopisům; položka 2146 – úrokové příjmy z finančních derivátů k vlastním dluhopisům) došlo k úhradě úrokových výdajů spojených se zajištěním:
 - výdaje: V. emise komunálních dluhopisů ve výši 200 mil. EUR – výdaje 175,3 mil. Kč (CCS swap),
 - příjmy: v eurech v přepočtu 171,8 mil. Kč (kuponový ekvivalent k dluhopisu 200 mil. EUR ISIN XS0943724962).
- na pol. 5147 – úrokové výdaje na finanční deriváty kromě derivátů k vlastním dluhopisům představovaly za rok 2014 čerpání prostředků ve výši 61,4 mil. Kč, tedy 31,5 % (upravený rozpočet činil 194 683,5 tis. Kč). Na této položce jsou deriváty rozpočtovány a účtovány, pokud dochází pouze k jeho realizaci prostřednictvím „salda“. Toto saldo je pak zachyceno pouze na příjmových nebo výdajových položkách. Určitá rezerva na této položce souvisí zejména se záměrem města úrokové dozajistit své portfolio dlouhodobých finančních závazků v průběhu roku 2014.
S ohledem na mechanismus přípravy a schvalování rozpočtu v kontrastu s dynamikou mezibankovních finančních trhů platí obdobně jako v minulosti obtížná predikovatelnost zejména výdajů spojených s plovoucí úrokovou sazbou (odvíjející se od úrokové sazby na mezibankovním trhu depozit 3M PRIBOR). Bylo tedy nutno

předpokládat určitou odchylku od původních kalkulací, přičemž tato odchylka byla během roku sledována a pravidelně vyhodnocována.

Prostřednictvím této položky došlo k úhradě úrokových výdajů spojených se zajištěním:

- „Prague Municipal Infrastructure Project – A“ – 50 mil. EUR (jistina 299,1 mil. Kč k 31. 12. 2014) – (IRS swap),
- „Prague Infrastructure Project – B“ - 70 mil. EUR (jistina 1 469,6 mil. Kč k 31. 12. 2014) – (IRS swap),
- „Prague Metro Flood Damage“ 80 mil. EUR (jistina 2 042,8 mil. Kč k 31. 12. 2014) – (IRS swap),
- „Czech Republic – Prague Metro“ 75 mil. EUR – A (jistina 664,8 mil. Kč k 31. 12. 2014) – (IRS swap),
- „Prague Metro II – AFI – A“ 75 mil. EUR (jistina 1 819,8 mil. Kč k 31. 12. 2014) – (IRS swap).

Prostřednictvím derivativních transakcí dochází k realizaci zajišťovacích operací města proti úrokovým a měnovým rizikům. Jedná se tedy o smlouvy, prostřednictvím kterých dochází k příslušné výměně finančních toků, prostřednictvím kterých je daná transakce (pozice města) zajištěna. Tyto operace jsou uzavřeny s Českou spořitelnou, a.s., Komerční bankou, a.s., UniCredit Bank Czech Republic and Slovakia, a.s. a Československou obchodní bankou, a.s. Deriváty jsou obecně účtovány podle faktických pohybů na účtech. Deriváty, kdy dochází k fiktivní výměně fixních za plovoucí toky ve stejné měně, se fakticky realizují pouze saldem, tedy na položce 5147.

V případě, že dochází ke skutečné výměně jednotlivých finančních toků (například výměna toků v různých měnách), pak jsou odděleně rozpočtovány i účtovány jak příjmy (položka 2146), tak i výdaje (položka 5146).

Přehled ostatních položek kapitoly

Rozpočtové prostředky určené ke krytí případných ztrát vznikajících při splácení jistiny úvěru (půjčky) v zahraniční měně a z případných dalších finančních operací v souvislosti s pohybem směnných kurzů jednotlivých měn (položka 5142) v hodnoceném roce čerpány nebyly.

Z přehledu dalších výdajů kapitoly je zřejmé, že u žádné z položek nedošlo k překročení rozpočtem určené částky. Jedná se například o úhrady finančně analytických služeb, platby za zpracování ratingu města, náklady na oficiální jazykové překlady a vypracování dalších ekonomických a právních analýz dle aktuální potřeby orgánů HMP.

K dílčí úpravě schváleného rozpočtu kapitoly došlo 16. 9. 2014, a to na základě usnesení RHMP č. 2516. Tímto usnesením se snížil objem běžných výdajů v kapitole 1016, § 6409, položka 5166, ORG 0091602 o 2 000 tis. Kč ve prospěch UCT MHMP v kapitole 0814, § 3639, položka 5166 a o 4 000 tis. Kč ve prospěch SLU MHMP v kapitole 0901, § 6171, položka 5166, ORG 0090116. Celkem tedy došlo ke snížení výdajů kapitoly o 6 000 tis. Kč.

Na základě usnesení ZHMP č. 41/12 ze dne 11. 9. 2014 bod III.7 byl naopak navýšen rozpočet příjmů vlastního hl. m. Prahy v kap. 1016 (§ 6402, pol. 2221) a rozpočet výdajů vlastního hlavního města Prahy v kap. 1016 (§ 6402, pol. 5364) o přijatou vratku nevyčerpaných finančních prostředků od MČ Praha 13 ve výši 582,7 tis. Kč (přijato 582 686,82 Kč – vratka nevyčerpaných finančních prostředků z dotací poskytnutých MČ Praha 13 ze Státního fondu životního prostředí na zateplení objektů Polikliniky Janského, Hostinského a Seydlerova).

Kapitálové výdaje – souhrnný komentář

Rozpočet vlastního hlavního města Prahy na rok 2014 byl schválen usnesením Zastupitelstva hlavního města Prahy č. 33/1 ze dne 12. 12. 2013 s objemem kapitálových výdajů ve výši 10 076 827,30 tis. Kč. Součástí schváleného rozpočtu byl převod nevyčerpaných finančních prostředků z roku 2013 v souhrnné výši 4 421 605,00 tis. Kč, z toho převod kapitálových výdajů tvořil částku 4 297 003,00 tis. Kč a 124 602,00 tis. Kč běžné výdaje.

V průběhu roku 2014 byl schválený rozpočet upraven rozhodnutím usneseními Rady hl. města Prahy o částku 7 603 249,30 tis. Kč na celkovou výši upraveného rozpočtu 17 680 076,60 tis. Kč.

Nejnižší čerpání vykazuje odbor informatiky MHMP v kapitole 09 – Vnitřní správa. V roce 2014 bylo zaznamenáno nízké čerpání kapitálových výdajů, což bylo způsobeno změnami v řízení veřejných zakázek. Jednalo se o časově dlouhá procesní řízení v rámci vypisování a vyhodnocování veřejných zakázek, tudíž nebylo možné realizovat plánované projekty, které jsou nezbytné pro zajištění bezproblémového a bezpečného provozu všech aplikací nezbytných pro chod HMP. Jedná se o finanční prostředky na zakázky, které se nepodařilo v roce 2014 vysoutěžit a dočerpat, případně byl projekt pozastaven (nikoli zrušen).

POROVNÁNÍ ČERPÁNÍ KAPITÁLOVÝCH VÝDAJŮ VLASTNÍHO HL.M.PRAHY V LETECH 2000 – 2014 v tis. Kč

KAPITÁLOVÉ VÝDAJE ZA OBDOBÍ	ROZPOČET	ROZPOČET	ČERPÁNÍ ZA OBDOBÍ	% PLNĚNÍ	
	SCHVÁLENÝ	UPRAVENÝ		RS	RU
ROK 2000	7 525 651,20	9 124 067,10	8 747 592,80	116,24	95,87
ROK 2001	15 786 331,70	14 925 378,60	13 569 828,30	85,95	90,92
ROK 2002	9 870 200,00	13 509 875,20	12 808 073,50	129,77	94,81
ROK 2003	7 046 531,70	14 875 310,80	13 881 194,60	196,99	93,32
ROK 2004	14 359 783,70	16 823 129,40	15 558 819,70	108,35	92,48
ROK 2005	12 579 357,50	14 876 415,60	14 232 718,70	113,14	95,67
ROK 2006	13 254 559,10	15 452 937,40	14 086 982,30	106,28	91,16
ROK 2007	14 790 617,60	19 735 479,60	16 986 630,40	114,85	86,07
ROK 2008	16 536 459,70	16 986 007,90	14 910 950,90	90,17	87,78
ROK 2009	18 218 018,00	20 760 247,80	19 009 427,30	104,34	91,57
ROK 2010	15 427 326,00	15 761 572,20	15 148 550,82	98,19	96,11
ROK 2011	11 266 106,70	16 004 478,00	15 572 661,40	138,23	97,31
ROK 2012	10 191 434,70	19 078 026,00	14 256 350,81	139,89	74,73
ROK 2013	9 281 574,20	14 090 951,40	10 091 184,47	108,72	71,61
ROK 2014	10 076 827,30	17 680 076,60	15 963 241,62	158,42	90,29

Z kapitol vykazuje nižší čerpání kapitola 01 – Rozvoj obce. Důvodem je nízké čerpání odboru strategických investic MHMP. Většina těchto nevyčerpaných prostředků je však navržena na převod a k využití ke stejnému účelu do roku 2015.

Naopak nejvyšší čerpání je v kapitole 06 – Kultura a cestovní ruch, kapitole 05 – Zdravotnictví a sociální oblast, v kapitole 04 – Školství, mládež a sport. Toto vysoké čerpání je zapříčiněno tím, že v uvedených kapitolách je vysoké množství příspěvkových organizací HMP, které vykazují takřka ve všech případech 100% čerpání poskytnutých prostředků ze zdrojů HMP. Vysoké čerpání v kapitole 08 – Hospodářství je zapříčiněno téměř 100% čerpáním konečných příjemců v programu OPPK.

Všeobecně lze čerpání UR za rok 2014, i v porovnání s minulými léty, přičíst stále vyšším legislativním nárokům před samotným zahájením stavby, které v případě odvolávání se neúspěšných soutěžících odsouvá termín samotného zahájení stavby, někdy i o celý rok. Dále pomohla mírná zima, která umožnila v některých případech zahájení stavby dříve než bylo plánováno.

V rámci jednotlivých kapitol jsou dále připojeny podrobné tabulkové přehledy čerpání na investičních akcích u příslušných investorů nazvané „Rozbor čerpání rozpočtu investičních akcí HMP dle správců za období 12/2014“. V textové části je uveden komentář o realizaci ke každé investiční akci v rámci kapitoly.

Rozbor čerpání rozpočtu investičních akcí HMP dle správců za období 12/2014 v tis. Kč

Kapitola: 01 - Rozvoj obce												
Odbor / organizace	Číslo akce	Kapitálové výdaje Název akce	Celkové zdroje		Vlastní hl. m. Praha (zdroje HMP včetně st. dotací)				Čerpání PO HMP		Celkové zdroje	
			Náklady akce celkem	Profín. k 31.12.2013	RS	RU	čerpání 1.1.-31.12.2014	% plnění Sč k RU	zdroje HMP rok 2014	zdroje PO 1.1.-31.12.2014	Účetní opravy DEL	Zbývá požadavek celkem
					rok 2014							
Správce: 0006 - RNDr. Jana Plamínková												
MHMP - OSI	0007496	Kolektor Centrum-Smícho	1 600 000,00	27 219,28	0,00	81,00	80,45	99,32			0,00	1 572 699,72
MHMP - OSI	0008267	Radotín - rekreační zóna	424 677,00	135 485,51	1 600,00	1 600,00	133,05	8,32			0,00	287 591,49
MHMP - OSI	0008615	Kolektor Hlávčkův most	332 000,00	12 790,82	49 986,00	3 686,00	2 319,57	62,93			0,00	315 523,19
MHMP - OSI	0040555	Zokruhování výtlačného řa	350 000,00	6 090,82	0,00	999,00	516,67	51,72			0,00	342 910,18
MHMP - OTV	0000016	Centrální park JZM I	183 600,00	164 406,81	0,00	3 272,00	728,50	22,26			0,00	15 921,19
MHMP - OTV	0004502	Park U Čeňků	400 000,00	30 216,59	17 000,00	1 136,00	246,42	21,69			0,00	368 647,41
MHMP - OTV	0004679	Maniny - PPO, snížení nive	1 087 000,17	14 616,62	98 900,00	1 200,00	1 186,80	98,90			0,00	1 071 183,56
MHMP - OTV	0008262	JM I - ukončení Centrálníh	169 000,00	63 643,94	0,00	200,00	0,00	0,00			0,00	105 156,07
MHMP - OTV	0008268	Rokytká - rozvoj území	850 000,00	41 159,57	0,00	1 489,00	1 261,54	84,72			0,00	807 351,43
MHMP - OTV	0020520	OPPK - Park u Čeňku, etap	29 184,72	0,00	0,00	28 603,00	3 562,33	12,45			0,00	581,72
Správce: 0006 - RNDr. Jana Plamínková celkem			5 425 461,89	495 629,95	167 486,00	42 266,00	10 035,34	23,74	0,00	0,00	0,00	4 887 565,95
Správce: 0007 - Jan Wolf												
MHMP - OTV	0041176	Rekon. Šlechtovy restaura	240 000,00	16 823,41	9 770,00	113,50	33,10	29,16			0,00	223 063,09
Správce: 0007 - Jan Wolf celkem			240 000,00	16 823,41	9 770,00	113,50	33,10	29,16	0,00	0,00	0,00	223 063,09
Celkem			5 665 461,89	512 453,36	177 256,00	42 379,50	10 068,45	23,76	0,00	0,00	0,00	5 110 629,04

KAPITOLA 01- ROZVOJ OBCE

MHMP – OSI

0007496 – Kolektor centrum – Smíchov

Jedná se o výstavbu kolektoru od ukončení (propojení) kolektoru Centrum I, tj. z oblasti mezi ulicemi Na Bojišti a Kateřinská, směřuje přes Karlovo nám., ulicí Na Moráni pod Vltavu a na smíchovské straně pokračuje pod ulicemi Na Bělidle, Nádražní, Plzeňská po křižovatku ulic Plzeňská a Kováků. Na stavbu je vydáno územní rozhodnutí s nabytím právní moci. Dále je vydáno hlavní stavební povolení na trasu kolektoru včetně ostatních stavebních a vodohospodářských povolení s nabytím právní moci. Průběžně byla aktualizována platnost těchto povolení jejich prodloužením. Probíhaly koordinace se stavbami v dané lokalitě. Stavba je připravena k zahájení.

0008267 – Radotín – rekreační zóna

Předmětem této stavby je vybudování rekreačních ploch pro volnočasové aktivity občanů Prahy. Záměr využívá možnosti vybudování přírodních vodních ploch s veškerým vybavením v sousedství řeky Berounky. Studie, která byla připravena k projednání EIA, v současné době nevyhovuje požadavkům MČ, které k této oblasti přiléhají nebo jsou její součástí. Studie také neprošla kladným řízením EIA, a proto se připravuje zpracování aktualizovaného záměru se zpracováním podmínek MČ a dalších orgánů státní správy.

0008615 - Kolektor Hlávkův most

Stavba kolektoru 2. kategorie, spojujícího stávající kolektory na obou předmostích Hlávkova mostu (kolektor SPHM a kolektor RNLS). Jedná se o stavbu, která je připravována v souvislosti s plánovanou rekonstrukcí Hlávkova mostu, kdy do kolektoru budou přeloženy inženýrské sítě dnes vedené po mostě.

Územní rozhodnutí a stavební povolení je vydáno včetně nabytí právní moci. Veškerá vodoprávní rozhodnutí jsou rovněž vydána a nabyta právní moci.

Průběžně byla prodloužena platnost vydaných rozhodnutí a lhůt k ukončení stavby. Kolektor byl projekčně rozšířen o technickou komoru TK 101 u jámy J 101. Toto bylo vyvoláno potřebou zajistit propojení jiné infrastrukturní stavby (vývodové tunely TR Karlín) na systém kolektorů. Probíhaly koordinace se stavbami v dané lokalitě. Nejsou ukončena výběrová řízení na zhotovitele stavby a zhotovitele geotechnického monitoringu. Stavba je připravena k zahájení.

0040555 – Zokruhování výtlačného řadu Praha – východ

Vzhledem k současným potížím v zásobování vodou území mezi Újezdem u Průhonic, Pitkovicemi a Uhříněvsí připravuje Odbor strategických investic MHMP stavbu vodovodního přivaděče DN 800 v délce cca 5,5 km „Újezd u Průhonic – Pitkovice – Uhříněves“. S ohledem na to, že byly nebo budou zahájeny stavby:

1) komunikace Průhonice – Pitkovice (ulice K Dálnici)

2) výstavba bytového komplexu Pitkovice (investor Central Group),

vyplývá nutnost vzájemné koordinace a urychleného řešení trasy vodovodu v části Uhříněves – Pitkovice, s napojením před drážním tělesem v Uhříněvsi až po hranici pozemků č. p. 238/2 a č.p. 238/68 v Pitkovicích.

Dne 24. 3. 2014 byla podána žádost o vydání územní rozhodnutí. ÚR bylo doplněno v termínu 12/2014 s předpokladem vydání v I. čtvrtletí 2015. Jedná se o etapu 0001, 1. část Uhříněves – Pitkovice.

MHMP – OTV

0000016 – Centrální park JZM I

Stavba Centrálního parku JZM I dotváří obytný komplex JZM I a spojuje ho v jeden celek s původní starou zástavbou obce Stodůlky. Od roku 1996, kdy byla stavba zahájena, jsou zrealizovány a dány do užívání 4 etapy.

Bylo rozhodnuto, že poslední etapou bude etapa 0005 - Ukončení. Jedná se o výsadbu a revitalizaci stávající zeleně, gabionové zídky, komunikace pro pěší a cyklisty, parkový mobiliář, lávku přes Stodůlecký potok a veřejné osvětlení.

Projektant zpracoval dokumentaci ke stavebnímu povolení na etapu 0005. Stavební úřad rozhodl, že objekty etapy 0005 lze povolit formou ohlášení stavby. Na základě žádosti mandátáře bylo vydáno ohlášení dne 29. 12. 2013. Projektant zpracoval dokumentaci pro zadání stavby.

0004502 - Park U Čeňků

Předmětem stavby je vybudování rekreačního parku celoměstského významu s využitím pro sportovní aktivity a chvíle odpočinku a relaxace na území městských částí Černý Most, Horní Počernice, Dolní Počernice a Hostavice.

V roce 2014 byl dokončen výběr zhotovitele na etapu 0001 Centrum – zemní práce a komunikace a byla zahájena její realizace s termínem dokončení 03/2015. Stavba je spolufinancována z dotace Operačního programu Praha – konkurenceschopnost.

0004679 - Maniny - PPO, snížení nivelety Karlín

Cílem stavby je snížením úrovně terénu a realizací dolního obtokového ramene snížit hladinu Vltavy při povodňových událostech. V návaznosti na terénní úpravy bude prostor Rohanského ostrova mezi stávající protipovodňovou hrází a korytem Vltavy upraven na oblast klidu, kloubící možnosti rekreace s funkcí biocentra, díky čemuž bude rekultivováno území v centru města o rozloze 32 hektarů.

Pro celou stavbu bylo v roce 2008 zajištěno pravomocné územní rozhodnutí, jehož platnost byla v roce 2011 prodloužena. Stavba byla etapizována, přičemž do doby rekonstrukce Libeňského mostu, v rámci které bude zprůtočeno jeho předpolí v inundačním území, mohou být realizovány první dvě etapy.

Etapa 0001 – poldr s oddechovou zónou

Stavba bude zahájena první etapou v jihozápadní části řešeného území, kde snížením terénu v části budoucího obtokového ramene dojde ke zřízení poldru, jehož parková úprava umožní v době mimo povodňové události rekreaci obyvatel města. Byla zajištěna stavební povolení, jejichž platnost byla v roce 2013 prodloužena. Na základě výběrového řízení zahájeného v roce 2012, které bylo přezkoumáváno Úřadem pro ochranu hospodářské soutěže, byla v říjnu uzavřena smlouva o dílo s vybraným zhotovitelem, kterým je „Sdružení pro Karlín a Maniny“ (UNISTAV a.s. a PROMINECON CZ a.s.). Následně se rozeběhly činnosti pro zahájení realizace v lednu 2015.

V rámci 20. výzvy Operačního programu životní prostředí, podoblast podpory 1.3.2 byla SFŽP akci přislíbena dotace ve výši 100,6 mil. Kč s podmínkou předložení podkladů pro vydání Rozhodnutí o přidělení dotace do 30. 12. 2011. Z důvodu průtahů při výběru zhotovitele byl termín pětkrát prodloužen, ale ani do konečného termínu 30. 9. 2014 nebylo možné předložit smlouvu o dílo s vybraným zhotovitelem, takže administrace projektu byla Ministerstvem životního prostředí ČR pozastavena. MŽP však dalo příslib, že v lednu 2015 proběhne revize, na jejímž základě bude zřejmě možné podpořit i projekty s pozastavenou administrací.

V roce 2013 byla městu v rámci 10. výzvy Operačního Programu Praha – Konkurenceschopnost, oblast podpory 2.1. přidělena dotace výši 24 mil. Kč na návaznou parkovou úpravu v zájmovém území etapy 0001 a pro příslušné práce byla následně zpracována dokumentace pro výběr zhotovitele. Z důvodu zpoždění předcházejících prací ale nebylo možné zahájit ani parkovou úpravu, takže město o tuto dotaci v roce 2014 přišlo.

Etapa 0002 – rozšíření poldru

Druhá etapa, která rozšíří plochu a objem poldru provedeného v etapě první směrem k Libeňskému mostu, má rovněž zajištěna stavební povolení. V rámci 27. výzvy Operačního programu životní prostředí, podoblast podpory 1.3.2 jí byla přislíbena dotace ve výši 102,5 mil. Kč. Kvůli výše popsánému zpoždění etapy 0001 ale město nezačalo výběr zhotovitele etapy 0002 a Ministerstvem životního prostředí ČR tak následně z důvodu ohrožení čerpání prostředků OPŽP odstoupilo od registrace akce, čímž došlo ke ztrátě přislíbené dotace. V říjnu 2014 ale bylo požádáno o dotaci z programu „Podpora prevence před povodněmi III“ Ministerstva zemědělství ČR.

Pro návaznou parkovou úpravu v zájmovém území etapy 0002 požádalo město v prvním pololetí 2014 o dotaci v rámci 13. výzvy Operačního Programu Praha – Konkurenceschopnost, oblast podpory 2.1., která mu byla přislíbena, ale její čerpání se s ohledem na výše popsany vývoj stalo nereálným.

0008268 - Rokytka – rozvoj území

Trasa cyklostezky v dl. 3150 bm umístěna v převážné části na tělese bývalé železniční vlečky ČKD Vysočany. Součástí stavby jsou i žel. mosty přes ul. Freyovu a Poděbradskou. Podél celé trasy cyklostezky bude položeno veřejné osvětlení. Stezka je obousměrná 3,5 m šíře s živičným povrchem.

V roce 2011 byly dokončeny objekty zajištění náhradní trasy cyklostezky v prostoru Ocelářská Freyova po dobu realizace přílehlé stavby investora Moravská opravárenská a.s. a sadové úpravy. Nedokončen zůstává objekt Veřejného osvětlení, pro který bylo zajištěno prodloužení platnosti Stavebního povolení a aktualizováno zajištění příkonu el. energie v přípojovacích bodech VO.

Dále byla zahájena příprava a realizace následujících etap stavby:

Etapa 0001 U hřiště I - stezka pro cyklisty a pěší v délce 58 m podél toku Rokytky propojující východní chodník ul. Sokolské se stávající cyklostezkou – zhotovitel vybrán. Stavba dokončena, kolaudační souhlas vydán 1. 12. 2014. Vyčíslení pořizovací hodnoty předáno 18. 12. 2014. Etapa ukončena.

Etapa 0002 Kovanecká - stezka pro cyklisty a pěší v délce 256 m podél toku Rokytky u ul. Kovanecké – u této etapy podána žádost o ÚR v 04/12 - pokračování řízení čeká na ukončení převodu pozemků z ČR-úřad pro zastupování státu na MČ Praha 9

Etapa 0003 U hřiště II - povrch chodníku v délce 85m - část - povrch chodníku dokončen v r. 2011. Podána žádost o dodatečné povolení stavby - dokončení řízení čeká na ukončení převodu pozemků z ČR-úřad pro zastupování státu na MČ Praha 9 část- VO u ul. Kovanecké – vydáno ÚR s nabytím PM 15. 12. 2012. Nyní je projednávána DSP pro podání žádosti

o stavební povolení.

Etapa 0004 Mosty - oprava 2 mostů pro pěší a demontáž 1 mostu pro pěší přes Rokytku v oblasti od ul. Sokolovské k ul. Podvinný mlýn – etapa dokončena v 03/12.

Etapa 0005 Park pod lávkou - parková úprava prostoru mezi ul. Freyova, Ocelářskou a tokem Rokytka – doplnění pěší komunikační sítě a umístění minigolfu - ÚR vydáno, nabytí PM 17. 10. 2012. Podána žádost o SP pro část A+B na pozemcích hl. m. Prahy – přerušeno do doby vyřešení odvolání na kácení stromů. Rozhodnutí OŽP Magistrátem potvrzeno a doplněno na stavební úřad. Provádí se úprava PD bez minigolfu dle požadavku ÚMČ Prahy 9.

Etapa 0006 Park zahrádky - parková úprava bývalé zahrádkářské kolonie u kom. U Elektry s vybavením pro různé typy sportovně rekreačního využití ohraničená tokem Rokytka a nově vybudovanou cyklostezkou včetně umístění sochy V. Boudníka – studie projednána, byly nově stanoveny podmínky pro DUR. PD zpracována a vyskladněna. V současné době probíhá projednání DUR a dopracování PD.

Etapa 0007 Mezitraťová - cyklostezka v délce 720 m včetně přemostění toku Rokytka pokračování celopražské pátevní cyklotrasy A 43 navazující na cyklostezku od Hořejšího rybníka k ul. U schodů – pozastavena příprava v 05/12 - kolize s revitalizací potoka Rokytka, navržena s MHMP – správa vodních toků nová trasa.

Žádost o ÚR podána dne 24. 4. 2014. ÚR vydáno. Proběhlo odvolání vlastníka sousedního pozemku, předáno na MHMP-OSUP k rozhodnutí.

Etapa 0008 Smetanka - oprava vozovky a jednostranného chodníku v ul. Pod Smetankou v délce 66 m – DVZ pro zajištění realizace k dispozici, proběhl výběr zhotovitele – vybrán ČERMÁK+CHRACHOVEC. Stavba ukončena v termínu 30. 11. 2013 – nekolauduje se. Etapa ukončena

0020520 – OPPK - Park U Čeňků

Předmětem stavby je vybudování rekreačního parku celoměstského významu s využitím pro sportovní aktivity a chvíle odpočinku a relaxace na území městských částí Černý Most, Horní Počernice, Dolní Počernice a Hostavice.

V roce 2014 byl dokončen výběr zhotovitele na etapu 0001 Centrum – zemní práce a komunikace a byla zahájena její realizace s termínem dokončení 03/2015. Stavba je spolufinancována z dotace Operačního programu Praha – konkurenceschopnost.

0041176 – Rekonstrukce Šlechtovy restaurace

Věcnou náplní stavby je rekonstrukce areálu Královské dvorany, tzv. Šlechtovy restaurace ve Stromovce v městské části Prahy 7 - Bubeneč, která je kulturní památkou, zapsanou v ústředním seznamu kulturních památek ČR. Vlastní rekonstrukce objektu Šlechtovy restaurace zahrnuje celkovou stavební rekonstrukci budovy Šlechtovy restaurace včetně jejích zaniklých přístaveb, altánku a kolonády. Jedná se především o statické zajištění nosných konstrukcí, nové instalační rozvody a obnova povrchů a prvků historické výzdoby původního objektu Šlechtovy restaurace prováděná restaurátorským způsobem.

V roce 2014 byly finanční prostředky čerpány na zpracování znaleckého posudku na cenu projektu.

Rozbor čerpání rozpočtu investičních akcí HMP dle správců za období 12/2014 v tis. Kč

Kapitola: 02 - Městská infrastruktura												
Odbor / organizace	Číslo akce	Kapitálové výdaje Název akce	Celkové zdroje		Vlastní hl. m. Praha (zdroje HMP včetně st. dotací)			Čerpání PO HMP		Celkové zdroje		
			Náklady akce celkem	Profin. k 31.12.2013	RS	RU	čerpání 1.1.-31.12.2014	% plnění Sč k RU	zdroje HMP rok 2014	zdroje PO 1.1.-31.12.2014	Účetní opravy DEL	Zbývá požadavek celkem
					rok 2014							
Správce: 0006 - RNDr. Jana Plamínková												
MHMP - MZO	0002003	Výkupy lesních pozemků	70 000,00	58 260,40	1 000,00	12,60	12,56	99,68			0,00	11 727,01
MHMP - MZO	0005284	Investice související s areál	281 549,45	160 048,38	40 000,00	40 000,00	39 933,33	99,83			0,00	81 501,07
MHMP - MZO	0005846	Revitalizace Řepského potoka	21 800,00	3 536,50	0,00	2 590,00	2 526,89	97,56			0,00	15 673,50
MHMP - MZO	0007528	Plán odpadového hospodářství	96 421,73	7 129,61	3 000,00	0,00	0,00	***			0,00	89 292,12
MHMP - MZO	0008305	Realizace nových ploch lesní	53 900,00	43 480,57	1 000,00	120,00	82,29	68,58			0,00	10 299,43
MHMP - MZO	0008653	Realizace opatření vyplývající	303 000,00	8 892,40	5 000,00	0,00	0,00	***			0,00	294 107,60
MHMP - MZO	0040027	Dětská hřiště v lesích	10 000,00	1 980,00	0,00	880,00	859,05	97,62			0,00	7 140,00
MHMP - MZO	0040413	Výkup vodních ploch	32 000,00	0,00	0,00	140,70	140,69	99,99			0,00	31 859,30
MHMP - MZO	0041459	Pilotní projekty v životním prostředí	375 000,00	5 087,99	2 000,00	0,00	0,00	***			0,00	369 912,02
MHMP - MZO	0041881	Revitalizace vodních nádrží	150 000,00	7 500,00	9 000,00	11 302,90	11 302,46	100,00			0,00	131 197,10
MHMP - MZO	0042172	Revitalizace a protipovodňová	100 000,00	0,00	0,00	343,80	318,96	92,77			0,00	99 656,20
MHMP - OZP	0042051	Lesní hospodářské osnovy	154,69	77,34	0,00	76,30	76,25	99,93			0,00	1,04
MHMP - SVM	0042228	Dovybavení kolektoru Uhřetova	5 200,00	0,00	0,00	5 200,00	3 327,86	64,00			0,00	0,00
MHMP - SVM	0042234	Decentralizace PRS kolektoru	4 000,00	0,00	0,00	4 000,00	3 600,14	90,00			0,00	0,00
MHMP - SVM	0042235	Nový OPC server	90,00	0,00	0,00	90,00	0,00	0,00			0,00	0,00
LESY HMP	0006573	SZNR	197 583,70	58 387,10	4 000,00	0,00	0,00	***	0,00	3 422,13	0,00	135 774,48
MHMP - OSI	0000057	Prodloužení stoky A2	1 017 000,00	465 831,98	54 118,00	54 118,00	54 118,00	100,00			0,00	497 050,02
MHMP - OSI	0006963	Celk. přest. a rozšíření ÚČO	12 651 383,00	353 064,02	466 000,00	139 845,00	122 110,25	87,32			0,00	12 158 473,98
MHMP - OSI	0008548	Kanal. sběrač H - prodl. do	150 000,00	3 289,02	40 000,00	49 800,00	49 786,46	99,97			0,00	96 910,98
MHMP - OSI	0040019	Prodloužení sběrače G do	220 000,00	5 893,68	0,00	228,00	227,60	99,82			0,00	213 878,32
MHMP - OSI	0042358	Nebušícký sběrač	128 000,00	0,00	0,00	50 107,00	50 103,20	99,99			1 299,39	76 593,61
MHMP - OSI	0042359	Papírenská - kanalizační s	123 000,00	0,00	0,00	900,00	854,55	94,95			4 408,10	117 691,90
MHMP - OTV	0000012	Protipovodň.opatř.na ochr.ř	4 190 773,90	3 927 159,39	124 000,00	28 778,00	26 690,46	92,75			-149 264,47	384 100,98
MHMP - OTV	0000013	BABA II - rekon.IS	214 798,00	49 327,70	1 700,00	1 700,00	1 465,51	86,21			0,00	163 770,30
MHMP - OTV	0000050	TV Slivenec	596 820,00	471 719,28	23 000,00	6 000,00	4 903,80	81,73			0,00	119 100,72
MHMP - OTV	0000083	H.Počernice - ČOV Svěpra	528 270,00	480 266,71	4 280,00	9,50	9,55	100,53			0,00	47 993,79
MHMP - OTV	0000085	TV Řepy	190 625,54	168 911,52	2 000,00	0,00	0,00	***			0,00	21 714,02
MHMP - OTV	0000088	TV Libuš	662 990,00	476 776,82	14 261,00	1 211,00	840,95	69,44			0,00	185 002,18
MHMP - OTV	0000092	TV Zličín	346 957,72	309 601,98	0,00	1 320,00	1 298,87	98,40			0,00	36 035,74
MHMP - OTV	0000093	TV Kbely	587 501,90	460 754,34	0,00	1 170,00	1 127,28	96,35			-3 244,39	128 821,96
MHMP - OTV	0000100	TV Zbraslav	640 054,27	531 971,83	16 062,00	170,00	168,52	99,13			0,00	107 912,44
MHMP - OTV	0000101	TV Újezd	362 580,28	291 825,26	36 800,00	46 911,00	46 869,51	99,91			0,00	23 844,02
MHMP - OTV	0000102	TV Koloděje	259 900,00	101 709,49	0,00	1 054,00	1 053,94	99,99			0,00	157 136,51
MHMP - OTV	0000106	TV Šeberov	400 000,16	298 800,91	14 772,00	3 642,00	3 544,46	97,32			0,00	97 557,25
MHMP - OTV	0000113	TV Lipence	730 200,00	493 813,00	12 942,00	1 122,00	1 058,31	94,32			0,00	235 265,00
MHMP - OTV	0000114	TV Stodůlky	277 740,00	142 503,96	0,00	3 381,60	3 381,46	100,00			0,00	131 854,44

Rozbor čerpání rozpočtu investičních akcí HMP dle správců za období 12/2014 v tis. Kč

Kapitola: 02 - Městská infrastruktura												
Odbor / organizace	Číslo akce	Kapitálové výdaje Název akce	Celkové zdroje		Vlastní hl. m. Praha (zdroje HMP včetně st. dotací)			Čerpání PO HMP		Celkové zdroje		
			Náklady akce celkem	Profin. k 31.12.2013	RS	RU	čerpání 1.1.-31.12.2014	% plnění Sč k RU	zdroje HMP rok 2014	zdroje PO 1.1.-31.12.2014	Účetní opravy DEL	Zbývá požadavek celkem
					rok 2014							
MHMP - OTV	0000132	TV Točná	570 000,00	118 941,47	29 926,00	12 976,00	12 909,66	99,49			0,00	438 082,53
MHMP - OTV	0000133	TV Dáblice	153 900,00	118 663,99	13 777,00	709,00	708,04	99,86			0,00	34 527,01
MHMP - OTV	0000134	TV Dolní Počernice	592 349,47	414 125,07	8 000,00	4 095,00	4 096,02	100,02			0,00	174 129,40
MHMP - OTV	0000137	TV Kyje - Hutě	397 171,00	331 519,87	7 000,00	800,00	268,05	33,51			0,00	64 851,13
MHMP - OTV	0000138	TV Kunratice	873 100,00	735 986,33	0,00	9 325,00	9 110,57	97,70			0,00	127 788,67
MHMP - OTV	0000152	TV Dolní Chabry	178 885,68	168 372,84	2 296,00	113,00	113,14	100,12			0,00	10 399,84
MHMP - OTV	0000196	TV Klánovice	357 200,00	209 807,41	10 001,00	10 543,60	10 297,08	97,66			0,00	136 849,00
MHMP - OTV	0000204	TV Nebušice	435 003,00	235 410,77	21 708,00	4 968,50	623,93	12,56			-1 299,39	195 923,12
MHMP - OTV	0003082	TV Radotín	1 379 796,30	1 192 002,22	34 000,00	82 150,50	81 521,38	99,23			0,00	105 643,58
MHMP - OTV	0003090	TV Řeporyje	804 030,00	497 134,44	20 000,00	58 868,00	57 982,71	98,50			0,00	248 027,56
MHMP - OTV	0003103	TV Lochkov	267 750,83	246 938,49	10 737,00	507,00	503,22	99,25			0,00	20 305,34
MHMP - OTV	0003106	TV Suchdol	619 400,00	205 653,95	0,00	573,00	572,87	99,98			0,00	413 173,05
MHMP - OTV	0003111	TV Lysolaje	439 400,00	401 431,33	7 366,00	12 366,00	12 292,87	99,41			0,00	25 602,67
MHMP - OTV	0003113	TV Přední Kopanina	200 000,39	113 332,79	5 000,00	747,00	746,67	99,96			0,00	85 920,61
MHMP - OTV	0003119	TV Čakovice	1 271 400,00	912 272,09	40 000,00	22 472,00	22 355,64	99,48			0,00	336 655,91
MHMP - OTV	0003127	TV Běchovice	357 498,47	251 104,15	15 642,00	10 929,00	10 289,20	94,15			-2 389,22	97 854,54
MHMP - OTV	0003136	TV Satalice	428 521,00	342 924,83	3 677,00	277,00	215,98	77,97			0,00	85 319,17
MHMP - OTV	0003140	TV Újezd nad Lesy	1 370 430,00	868 128,05	49 147,00	49 147,00	46 866,48	95,36			0,00	453 154,95
MHMP - OTV	0003145	TV Vlnoň	292 394,64	232 514,16	2 500,00	267,00	260,21	97,46			0,00	59 613,48
MHMP - OTV	0003151	TV Dubeč	393 360,00	311 435,54	3 200,00	201,00	120,79	60,09			0,00	81 723,46
MHMP - OTV	0003168	TV Křeslice	195 059,62	128 098,00	0,00	285,00	208,12	73,02			0,00	66 676,62
MHMP - OTV	0003171	TV Štěrboholy	291 065,50	243 923,68	0,00	544,50	544,50	100,00			0,00	46 597,32
MHMP - OTV	0003295	TV Horní Počernice	736 027,00	503 727,86	49 257,00	55 857,00	55 376,90	99,14			0,00	176 442,14
MHMP - OTV	0004506	TV Velká Chuchle	239 969,42	205 606,08	3 257,00	1 406,00	1 406,16	100,01			0,00	32 957,34
MHMP - OTV	0007133	IP pro kapitolu 02	55 000,00	0,00	25 000,00	0,00	0,00	***			0,00	55 000,00
MHMP - OTV	0007500	TV Praha 6	423 551,00	179 966,22	26 000,00	59 908,00	48 796,74	81,45			-4 408,10	188 084,88
MHMP - OTV	0008263	P - 14, Aloisov	60 642,99	58 921,47	1 000,00	1 300,00	1 136,33	87,41			0,00	421,52
MHMP - OTV	0008498	Vodovodní řad Nová Ves	55 000,00	1 337,97	0,00	5,00	4,59	91,80			0,00	53 657,03
MHMP - OTV	0008588	TV Malá Ohrada	144 000,00	121 808,35	1 395,00	1 399,00	1 398,59	99,97			0,00	20 792,65
MHMP - OTV	0008618	TV Praha 4	120 000,30	90 177,69	10 000,00	5 200,00	3 498,98	67,29			0,00	24 622,61
MHMP - OTV	0040018	Dofakturace pro kap. 02	50 000,00	0,00	20 000,00	0,00	0,00	***			0,00	50 000,00
MHMP - OTV	0040020	TV Letňany	100 000,00	51 898,24	15 000,00	2 500,00	1 106,05	44,24			0,00	45 601,76
MHMP - OTV	0040022	TV Troja	150 000,00	60 882,22	26 124,00	9 124,00	8 722,25	95,60			0,00	79 993,78
MHMP - OTV	0040297	TV Hloubětín	342 584,56	191 879,61	6 335,00	3 455,00	3 140,62	90,90			0,00	147 249,96
MHMP - OTV	0040741	TV Zahradní město	110 000,00	21 173,04	0,00	966,00	15,73	1,63			0,00	87 860,96
MHMP - OTV	0042124	PPO 2013 -modernizace a	134 400,00	0,00	84 400,00	500,00	239,58	47,92			0,00	133 900,00
Správce: 0006 - RNDr. Jana Plamínková celkem			40 568 185,51	19 154 701,39	1 426 680,00	880 707,50	829 242,81	94,16	0,00	3 422,13	-154 898,08	20 684 252,65

Rozbor čerpání rozpočtu investičních akcí HMP dle správců za období 12/2014 v tis. Kč

Kapitola: 02 - Městská infrastruktura												
Odbor / organizace	Číslo akce	Kapitálové výdaje Název akce	Celkové zdroje		Vlastní hl. m. Praha (zdroje HMP včetně st. dotací)				Čerpání PO HMP		Celkové zdroje	
			Náklady akce celkem	Profin. k 31.12.2013	RS	RU	čerpání 1.1.-31.12.2014	% plnění Sč k RU	zdroje HMP rok 2014	zdroje PO 1.1.-31.12.2014	Účetní opravy DEL	Zbývá požadavek celkem
					rok 2014							
Správce: 0008 - Ing. Michal Hašek												
MHMP - OTV	0020521	OPPK - Maniny PPO, poldr	24 073,08	0,00	0,00	5 705,00	0,00	0,00			0,00	18 368,08
Správce: 0008 - Ing. Michal Hašek celkem			24 073,08	0,00	0,00	5 705,00	0,00	0,00	0,00	0,00	0,00	18 368,08
Správce: 0011 - Hana Nováková												
BOTANICKÁ ZAHRAHA HL.	0006936	Expozice	65 887,02	34 100,42	0,00	0,00	0,00	***	0,00	283,98	0,00	31 502,63
BOTANICKÁ ZAHRAHA HL.	0006937	Infrastruktura	48 141,77	22 339,97	3 945,00	3 945,00	3 945,00	100,00	3 945,00	1 666,22	0,00	20 190,58
BOTANICKÁ ZAHRAHA HL.	0006938	Návštěvnícká vybavenost	101 461,15	40 635,31	3 400,00	3 400,00	3 400,00	100,00	3 400,00	590,33	0,00	56 835,51
BOTANICKÁ ZAHRAHA HL.	0006942	SZNR	21 000,00	15 473,20	0,00	0,00	0,00	***	0,00	316,58	0,00	5 210,23
BOTANICKÁ ZAHRAHA HL.	0007503	Areál Západ, 2.etapa	15 000,00	10 820,95	0,00	0,00	0,00	***	0,00	1 457,95	0,00	2 721,10
BOTANICKÁ ZAHRAHA HL.	0008277	Komunikace a parkoviště	61 556,64	17 728,35	0,00	0,00	0,00	***	0,00	380,24	0,00	43 448,06
ZOOLOGICKÁ ZAHRAHA HL.	0006032	SZNR	61 152,85	56 458,12	0,00	0,00	0,00	***	0,00	1 719,30	0,00	2 975,43
ZOOLOGICKÁ ZAHRAHA HL.	0006488	Rek. rozvodů inženýrskýc	41 260,46	27 815,62	0,00	0,00	0,00	***	0,00	741,53	0,00	12 703,31
ZOOLOGICKÁ ZAHRAHA HL.	0006826	Technické zázemí	80 647,75	45 684,71	0,00	0,00	0,00	***	0,00	375,10	0,00	34 587,94
ZOOLOGICKÁ ZAHRAHA HL.	0041862	Expozice velemloků	21 655,19	9 928,09	0,00	0,00	0,00	***	0,00	13 140,92	-533,43	-880,38
ZOOLOGICKÁ ZAHRAHA HL.	0042123	Pavilon goril - nový	121 000,00	0,00	2 000,00	1 000,00	1 000,00	100,00	12,38	0,00	0,00	120 000,00
MHMP - OTV	0004508	ZOO - Hrošíneček a sloninec	532 235,00	501 700,38	5 000,00	2 540,00	440,19	17,33			0,00	27 994,62
MHMP - OTV	0042122	ZOO - propojovací vodovo	5 000,00	0,00	5 000,00	1 000,00	231,53	23,15			0,00	4 000,00
Správce: 0011 - Hana Nováková celkem			1 175 997,84	782 685,11	19 345,00	11 885,00	9 016,73	75,87	7 357,38	20 672,13	-533,43	361 289,02
MČ Praha 15	0040012	TV Hostivař			17 000,00							
Celkem			41 768 256,43	19 937 386,50	1 463 025,00	898 297,50	838 259,54	93,32	7 357,38	24 094,26	-155 431,51	21 063 909,76

KAPITOLA 02 – MĚSTSKÁ INFRASTRUKTURA

MHMP - OSI

0000057 - Prodloužení stoky A2

Předmětem stavby je nová kanalizace v Komořanech a gravitační odkanalizování oblasti Cholupic a Točné do páteřní stoky A2. Stavba má dokončenou etapu 0001 - Stoka Komořanská, etapu 0002 - Splašková kanalizace v oblasti Nad Teplárnou.

V roce 2014 pokračovala v rámci etapy 0004 realizace části 02 - Splašková kanalizace v ulicích K Petrově komoře, Za Strojírny, Na Komořsku, Pacholíkova, Revoluce a Do Koutů s termínem dokončení v dubnu 2015. Na etapu 0004, část 01 - gravitační stoka z Cholupic do A2 byla zajištěna dokumentace pro výběr zhotovitele a byl vyhotoven podklad pro schválení výběrového řízení na zhotovitele stavby.

0006963 –Celk. přest. a rozšíření ÚČOV na Císař. ostrově

Stavba řeší celkovou přestavbu a rozšíření centrální čistírenské kapacity pro hlavní město Prahu vybudováním nové mechanicko-biologické linky a čištění s chemickým srážením, a dále přestavbu stávající ÚČOV včetně nového kalového hospodářství v lokalitě Císařského ostrova. Realizace tohoto záměru umožní Praze dosáhnout emisní limity požadované legislativou EU i legislativou ČR.

Investiční prostředky byly v roce 2014 čerpány na zajištění dokumentace pro stavební povolení, mandátní činnosti správce stavby a technický dozor investora a na poradenské činnosti vztahující se na etapu 0001 – Nová vodní linka. V průběhu roku 2014 byly dále zajištěny podklady pro studii na minimalizaci vlivu stavby nové vodní linky na povodňové průtoky.

0008548 - Kanalizační sběrač H-prodloužení do Běchovic

Výstavba kanalizačního sběrače H umožňuje gravitační odvedení splaškových vod na ÚČOV z povodí městské části Praha – Dolní Počernice a Praha – Běchovice a výhledově rovněž dojde k odkanalizování městské části Praha 21 (Újezd nad Lesy) a městské části Praha 20 (Horní Počernice – k.ú. Svěpravice).

Etapa 0001 – Stoka H1, 1. část

Celková délka sběrače (1. a 2. část etapy 0001) v profilu DN 800 je cca 1240 bm. Trasa je vedena ulicí Národních hrdinů a ulicí Nad rybníkem První část stavby v délce 857,4 bm navazuje na již provedený úsek sběrače v ul. Národních hrdinů v MČ Praha – Dolní Počernice před křížením s Rokytkou. Před křížením se silničním okruhem bude tento úsek (1. část) ukončen. Do sběrače H bude přepojena stávající splašková kanalizace v ulici Nad Rybníkem – stávající čerpací stanice a výtlačný řad budou zrušeny a kanalizace bude zaústěna do spadiště na sběrači.

Tato první část stavby v úseku od napojení na stávající řad v křížení s Rokytkou v ulici Národních hrdinů až po šachtu Š14 v celkové délce 857,40 bm je v realizaci s termínem dokončení v 10/2015.

Na základě uzavřené SoD proběhlo dne 2. 4. 2014 „předání staveniště“ zhotoviteli a stavba Sběrače H (stoky H1, úsek Š 1 - Š 14) byla zahájena. Bylo vydáno výkopové povolení, dopravně inženýrské rozhodnutí (DIR) a uzavřena smlouva s TSK OS Sever. Byl dokončen úsek sběrače od Š 2 do Š4, tj. položení sklolaminátového potrubí DN 800 včetně zaplnění prostor raženého profilu cementopopílkovou směsí a vystrojení šachet Š 2, Š 3. Probíhala

ražba v úseku sběrače od Š 4 až do Š 9 a hloubení šachet Š7, Š 9. Byl dokončen výběr zhotovitele pro „nezávislý“ geotechnický monitoring stavby, který by měl mimo jiné řešit i problematiku „ztráty vody ve studních“ v lokalitě Dolních Počernic.

Etapa 0001 – Stoka H1, 2. část

Druhá část výstavby kanalizačního sběrače je vymezena úsekem od šachty Š14 po šachtu Š20 v délce 382,60 bm. Na tento úsek stavby je vydáno pravomocné stavební povolení a připravují se podklady pro zahájení výběrového řízení. Předpoklad zahájení stavby je v 3. čtvrtletí 2015.

0042358 – Nebušický sběrač

Jedná se o výstavbu kanalizačního sběrače DN 300, který je součástí oddílné kanalizace budované v povodí Šáreckého potoka. Splaškové odpadní vody budou odváděny z prostoru dnešní ČOV Nebušice. Dále ulicemi U Gabrielky a Nebušická směrem k ulici Horoměřická, na Jenerálce a V Šáreckém údolí, kde se napojí do realizovaného sběrače „B“ (stavba č. 7500 - TV Praha 6, etapa 0001 – Šárecké údolí). Dostavba sběrače „B“ a vybudování Nebušického sběrače umožní zrušit dnešní ČOV Nebušice. Celková délka sběrače je 1326,00 m, z toho 319,00 m tvoří výtlak PEHD 160. Do sběrače jsou zaústěny nové vedlejší řady v ulici Ve Skalách – tlaková kanalizace PEHD 75 v délce 116,00 m, K Vršíčku – gravitační řad DN 300 v délce 108,00 m a U Vizerky – gravitační řad DN 300 v délce 68,0 m.

Na stavbu je vydáno pravomocné územní rozhodnutí a stavební povolení, pro zrušení ČOV Nebušice byl vydán pravomocný demoliční výměr. V roce 2014 byl na základě výběrového řízení vybrán zhotovitel díla a dne 24. 6. 2014 proběhlo předání staveniště, stavba byla zahájena. Probíhala ražba v úseku sběrače od Š 43 do Š 48. Byla realizována kanalizace v ulicích Ve Skalách, K Vršíčku a probíhala výstavba kanalizace v ulici U Vizerky.

0042359 - Papírenská – kanal. sběrač

Jedná se o výstavbu splaškové kanalizace – rekonstrukci stávající stoky „D“ DN 1200, která je po povodních v roce 2002 v havarijním stavu. Navrhovaný stav řeší zkapacitnění stoky z DN 1200 na DN 1400 mm a současně se navrhuje kvalitnější materiál potrubí – litina. Dochází rovněž ke změně části trasy stoky dlouhé 101 m. Součástí stavby je rušení stávajících nefunkčních stok. Celková délka rekonstruované části kanalizace v ulici Papírenská je 481 m. Na stavbu je vydáno pravomocné územní rozhodnutí (r. 2009) a stavební povolení (r. 2011). Dokumentace pro výběr zhotovitele (DZS) je zpracována a odevzdána. V r. 2014 byla prodloužena platnost stavebního povolení. Stavba je k 31. 12. 2014 připravena k realizaci.

MHMP – OTV

0000012 - Protipovodňová opatření na ochranu hlavního města Prahy

V rámci stavby již byla vybudována protipovodňová ochrana Starého Města, Josefova, Malé Strany, Karlína, Libně, Holešovic, Výtoně, Podolí, Smíchova, Modřan, Zbraslavi, Radotína a Tróji. Na podzim 2011 pak byla zahájena realizace opatření v Chuchli. V průběhu roku 2014 pokračovala příprava a realizace zbývajících částí stavby v následujícím rozsahu:

Etapa 0003 – Karlín, Libeň

část 25 Maniny – zvýšení průtočnosti

V rámci této části byly provedeny demolice objektů v záplavovém území mezi Vltavou a protipovodňovou hrází jižně od Libeňského mostu. Na ně naváže odstranění podzemních konstrukcí a sanace bodových znečištění v areálu bývalého stavebního dvora, prováděné společně se zemními pracemi v rámci etapy 0001 stavby 4679. Na základě výběrového řízení zahájeného v roce 2012, které bylo přezkoumáváno Úřadem pro ochranu hospodářské soutěže, byla v říjnu uzavřena smlouva o dílo s vybraným zhotovitelem, kterým je „Sdružení pro Karlín a Maniny“ (UNISTAV a.s. a PROMINECON CZ a.s.). Následně se rozeběhly činnosti pro zahájení realizace v lednu 2015.

Etapa 0006 – Zbraslav a Radotín část 22 Velká Chuchle

Linie této části prochází ulicí Dostihovou, středním dělicím pruhem Strakonické a za zástavbou Velké Chuchle uhýbá k západu, kde se zavazuje do železničního tělesa. Malou Chuchli na její úrovni chrání samostatná linie ve středním dělicím pruhu Strakonické a zástavba podél Vrutice je chráněna alespoň na úroveň dvacetileté povodně z Berounky. Linie je tvořena kombinací železobetonových zídek, mobilního hrazení a zemních hrází a je doplněna opatřeními na kanalizaci. Stavební práce byly přerušeny z důvodu probíhajícího jednacího řízení bez uveřejnění od června 2013 do srpna 2014, kdy byly dokončeny a dílo bylo převzato bez vad a nedodělků. Všechny stavební objekty a opatření jsou zkolaudovány.

část 31 Lipence – Dolní Černošice

Zvýšenými průtoky v Berounce je oblast Dolních Černošic téměř každoročně odříznuta od automobilového spojení s metropolí. Pro zajištění této evakuační trasy má dojít k dílčímu navýšení komunikace Černošické. Na základě upravené dokumentace pro územní řízení a modelu zaplavování zájmového území pokračovalo projednávání záměru s dotčenými orgány státní správy a samosprávy. Na základě požadavku Městské části Praha – Lipence byla zpracována studie odtokových poměrů při zvýšení průtočnosti stávající údolnice.

Etapa 0007 – Troja část 15 Troja – západ

Jedná se o součást trojské protipovodňové linie v úseku kolem bývalého areálu Diplomatičeského servisu, kde prostorové podmínky umožnily provedení sypané zemní hráze, která v nejvyšším místě dosahuje výšky 8,9 m. Tato část byla provedena na základě výjimky ze stavebního zákona a byla dokončena v roce 2010. Postup v majetkoprávním vypořádání dotčených pozemků umožnil o rok později zahájení řízení o dodatečném vydání stavebního povolení, které bylo následně přerušeno do uzavření dědického řízení u jednoho ze stavbou dotčených pozemků. Před koncem roku 2013 bylo možné řízení znovu zahájit. V průběhu prvního pololetí 2014 pak bylo vydáno dodatečné stavební povolení a v červenci pak kolaudační souhlas.

část 19 Troja – stabilizace výpusti DN 2000

Na úsek výusti severně od protipovodňového valu, stabilizovaný v roce 2010, navazuje úsek jižní, jehož délka včetně přeložení ústí pod jez činí cca 310 m a pro který je zajištěno pravomocné územní rozhodnutí. V průběhu roku 2014 byl dokončen výběr zpracovatele dokumentace pro stavební povolení, která byla vyhotovena a dále bylo zahájeno její projednávání.

část 20 Troja – komunikace k loděnici

Městem neakceptovaný požadavek na výkup pozemků dotčených částí 14 Troja – městský okruh vyvolal omezení šířky protipovodňové hráze realizované v rámci části 14, čímž nemohlo vzniknout požadované komunikační propojení ulic Povltavské a Vodácké. To bude v náhradní trase provedeno v rámci části 20. Nová komunikace umožní příjezd k trojské loděnici bez nutnosti projíždět zástavbou Městské části Praha – Troja a za povodňových stavů, kdy je jediná přístupová silnice zatápěna pod trojskou lávkou, bude sloužit k evakuaci z vodáckého areálu. Stavební řízení bylo v roce 2013 přerušeno do dořešení majetkoprávních vztahů. V roce 2014 probíhalo projednávání tisků pro podmiňující výkupy spoluvlastnických podílů pozemků dvou soukromých osob, přičemž jeden z výkupů byl odsouhlasen a byla uzavřena kupní smlouva.

Etapa 0011 – ostatní toky

část 11 Přední Kopanina

Předmětem stavby je přírodě blízká protipovodňová úprava koryta Kopaninského potoka na území Městské části Praha – Přední Kopanina v délce cca 1270 m, u které se předpokládá využití spolufinancování z Operačního programu životní prostředí. V průběhu roku 2014 nabylo vydané územní rozhodnutí právní moci, byla zpracována dokumentace pro stavební řízení a bylo zahájeno její projednávání s dotčenými orgány.

část 21 Nedvězí

Stavba řeší protipovodňovou úpravu koryta Rokytky na území Městské části Praha – Nedvězí v délce cca 560 m a jsou pro ni vydána všechna stavební povolení. V roce 2014 byla zpracována zadávací dokumentace a následně byl zahájen výběr zhotovitele.

část 31 Čakovice

Předmětem stavby je přírodě blízká protipovodňová úprava koryta Mratínského potoka na území Městské části Praha – Čakovice. Na základě zkušeností z povodně v červnu 2013 byla do stavby zařazena tato nová část.

Etapa 0003 – Karlín, Libeň

část 25 Maniny – zvýšení průtočnosti

V rámci této části byly provedeny demolice objektů v záplavovém území mezi Vltavou a protipovodňovou hrází jižně od Libeňského mostu, na které má navázat odstranění podzemních konstrukcí a sanace bodových znečištění v areálu bývalého stavebního dvora, prováděné společně se zemními pracemi v rámci etapy 0001 stavby 4679 - Maniny-PPO, snížení nivelety Karlín. V prosinci 2013 Úřad pro ochranu hospodářské soutěže rozhodl o zrušení některých úkonů zadavatele, neboť ten nepožádal o písemné vysvětlení nejvýhodnější nabídky, která ale obsahuje krátkou lhůtu realizace. V průběhu prvního pololetí 2014 zadavatel požádal uchazeče s krátkou dobou realizace o vysvětlení a po novém hodnocení předložil Radě HMP návrh na revokaci usnesení o vyloučení některých uchazečů a na revokaci usnesení o výběru zhotovitele.

Etapa 0006 – Zbraslav a Radotín

část 22 Velká Chuchle

Linie této části prochází ulicí Dostihovou, středním dělicím pruhem Strakonické a za zástavbou Velké Chuchle uhýbá k západu, kde se zavazuje do železničního tělesa. Malou Chuchli na její úrovni chrání samostatná linie ve středním dělicím pruhu Strakonické a zástavba podél Vrutice je chráněna alespoň na úroveň dvacetileté povodně z Berounky.

Linie je tvořena kombinací železobetonových zídek, mobilního hrazení a zemních hrází a je doplněna opatřeními na kanalizaci. V červnu 2013 byly stavební práce přerušeny z důvodu probíhajícího jednacího řízení bez uveřejnění. Úkony zadavatele pro zadání dodatečných stavebních prací pak pokračovaly i v prvním pololetí 2014.

část 31 Lipence – Dolní Černošice

Zvýšenými průtoky v Berounce je oblast Dolních Černošic téměř každoročně odříznuta od automobilového spojení s metropolí. Pro zajištění této evakuační trasy má dojít k dílčímu navýšení komunikace Černošické. Na základě upravené dokumentace pro územní řízení a modelu zaplavování zájmového území pokračovalo projednávání záměru s dotčenými orgány státní správy a samosprávy.

Etapa 0007 – Troja

část 15 Troja – západ

Jedná se o součást trojské protipovodňové linie v úseku kolem bývalého areálu Diplomatičkého servisu, kde prostorové podmínky umožnily provedení sypané zemní hráze, která v nejvyšším místě dosahuje výšky 8,9 m. Tato část byla provedena na základě výjimky ze stavebního zákona a byla dokončena v roce 2010. Postup v majetkoprávním vypořádání dotčených pozemků umožnil o rok později zahájení řízení o dodatečném vydání stavebního povolení, které bylo následně přerušeno do uzavření dědického řízení u jednoho ze stavbou dotčených pozemků. Před koncem roku 2013 bylo možné řízení znovu zahájit. V průběhu prvního pololetí 2014 pak bylo vydáno dodatečné stavební povolení a následně požádáno o kolaudaci, v rámci které již proběhla závěrečná kontrolní prohlídka.

část 19 Troja – stabilizace výpusti DN 2000

Na úsek výpusti severně od protipovodňového valu, stabilizovaný v roce 2010, navazuje úsek jižní, jehož délka včetně přeložení ústí pod jez činí cca 310 m a pro který je zajištěno pravomocné územní rozhodnutí. V průběhu prvního pololetí 2014 pokračovaly úkony zadavatele pro výběr zpracovatele dalšího stupně projektové dokumentace.

část 20 Troja – komunikace k loděnici

Městem neakceptovaný požadavek na výkup pozemků dotčených částí 14 Troja – městský okruh vyvolal omezení šířky protipovodňové hráze realizované v rámci části 14, čímž nemohlo vzniknout požadované komunikační propojení ulic Povltavské a Vodácké. To bude v náhradní trase provedeno v rámci části 20. Nová komunikace umožní příjezd k trojské loděnici bez nutnosti projíždět zástavbou Městské části Praha – Troja a za povodňových stavů, kdy je jediná přístupová silnice zatápěna pod trojskou lávkou, bude sloužit k evakuaci z vodáckého areálu. Stavební řízení bylo v roce 2013 přerušeno do dořešení majetkoprávních vztahů. V prvním pololetí 2014 pokračovalo projednávání tisků pro podmiňující výkupy spoluvlastnických podílů pozemků dvou soukromých osob.

Etapa 0011 – ostatní toky

část 11 Přední Kopanina

Předmětem stavby je přírodě blízká protipovodňová úprava koryta Kopaninského potoka na území Městské části Praha – Přední Kopanina v délce cca 1270 m, u které se předpokládá využití spolufinancování z Operačního programu životní prostředí. V průběhu prvního pololetí 2014 nabylo vydané územní rozhodnutí právní moci, byla zpracována dokumentace pro stavební řízení a bylo zahájeno její projednávání s dotčenými orgány.

část 21 Nedvězí

Stavba řeší protipovodňovou úpravu koryta Rokytky na území Městské části Praha – Nedvězí v délce cca 560 m, má přislíbenou dotaci ve výši 16,1 mil. Kč v rámci 27. výzvy Operačního programu životní prostředí, podoblast podpory 1.3.2. a jsou pro ni vydána všechna stavební povolení. V první polovině roku 2014 byla zpracována zadávací dokumentace, která byla připomínkována Státním fondem životního prostředí, a následně byl zahájen výběr zhotovitele.

000013 Baba II, rekonstrukce IS

Jedná se o rekonstrukci v minulosti nezkolaudovaných a správci PVS a.s. nepředaných inženýrských sítí kanalizace a vodovodu, provozovaných v havarijním stavu na Praze 6, sídliště Baba. Na stavbu je vydané pravomocné územní rozhodnutí. Stavba se dělí na etapu 0001 - Východní část, etapu 0002 - Západní část a etapu 0003 – Střední část. V roce 2014 bylo vydáno pravomocné stavební povolení na etapu 0001 - Východní část vymezenou ulicemi Frágnerova, Na Ostrohu a bylo zadáno vyhotovení dokumentace pro výběr zhotovitele.

000050 - TV Slivenec

Etapa 0003 – Kanalizace Slivenec

Výstavba kanalizace vč. napojení na pražský kanalizační systém. Lokalita : Na Korálově - ul. Na Korálově až po napojení na ČS 1. Stavba dokončena a zkolaudována. Splašková kanalizace v ostatních ulicích bude realizována v rámci etapy 0019.

Etapa 0005 – Komunikace Slivenec

Dokumentace ke stavebnímu povolení na rekonstrukci ul. K Holyni byla projednána a bylo vydáno stavební povolení na OV ÚMČ Praha 5 v 1/2012 a nabylo právní moci dne 23. 2. 2012. Na rekonstrukci dešťové kanalizace v ulici K Holyni bylo požádáno o vydání samostatného stavebního povolení, které bylo vydáno a nabylo právní moci dne 3. 2. 2012 - akce je připravena k realizaci. Platnost obou stavebních povolení byla prodloužena. Stavba byla zahájena výstavbou dešťové kanalizace – předání staveniště proběhlo 20. 11. 2014. Zhotovitel stavby provedl část dešťové kanalizace v křižovatce s ulicí Ke Smíchovu, vč. spadišťové šachty. S výstavbou lze pokračovat až od 1. 2. 2015 – dle podmínek OS TSK (práce v zimních měsících).

Etapa 0007 – Komunikace U Náhonu

Rekonstrukce komunikace ul. U Náhonu byla ohlášena stavebnímu úřadu, stavební úřad s ohlášením souhlasí. Přeložky kabelů PRE a.s. a veřejného osvětlení vyžadují stavební povolení. Pro výběr zhotovitele je nutno objednat aktualizaci dokumentace pro výběrové řízení., vzhledem ke stáří projektu je třeba aktualizovat celou dokumentaci.

Etapa 0015 – (dříve et. 0003)– kanalizace Slivenec II - dostavba kanalizačních řadů v obci Slivenec - 3 části: lokalita Sever, lokalita K Lochkovu a čerpací stanice ČS 1 a lokalita Jezírko. Dotace byly přiděleny na všechny vyjmenované lokality, stavba je dokončena, zkolaudována. Doklady k vypořádání dotace předány.

Etapa 0019 – Kanalizace Na Přídole

Jedná se o výstavbu splaškové kanalizace DN 300 v lokalitě Na Přídole, Na Korálově, Jezírka ul. Za křížkem, U Smolnice, Vltavínová a Frančikova, K Cikánce a U Jezírka. Ulice Vltavínová, Za Křížkem a Na Korálově včetně ulice Na Bělci byla dokončena

a zkolaudována. Ulice Frančíkova, K Cikánce, U Jezírka (lokalita C3) je realizována v celém rozsahu. V současné době probíhá výstavba čerpací stanice S7. Výstavba ČS (a vybavení) byla dokončena a stavba byla zkolaudována v 11/2014. Výstavba splaškové kanalizace v oblasti Na Přídole lokalita C2 je v současné době provedena kanalizace v ulici Na Přídole, Na Křemínku, Na Botě, Ve smrčině a dokončuje se ulice V Lipkách. Čerpací stanice č. 2 je realizována po stavební stránce. Výstavba kanalizace v oblasti Na Přídole byla dokončena. Zbývá dokončit obnovu povrchů komunikací (živice). Bez splnění této podmínky nedá PVK souhlas s kolaudací díla. Předpokládaný termín provedení povrchů je březen t.r. (za předpokladu příznivého počasí).

0000083 - Horní Počernice – ČOV Svěpravice

Etapa 0004 – Domkovská

Výstavba splaškové a dešťové kanalizace pro spádové území dané ulicemi Chvalkovická, Domkovská, Jeřická, Podůlší, Lipí, Hřidelecká, Všelipská, V Dílcích, Zdoňovská, Na Pozorce, Zájezdní, Češovská Jívanská, Javornická, Kalvodova, Trní a část ulic Kramolná a Božanovská. Stavba je dokončena. Kolaudační řízení bylo rozděleno na III. etapy, všechna kolaudační rozhodnutí jsou vydána a pravomocná. Doklady k vypořádání dotace byly předány.

Etapa - 0005 HOPO – východ

Dokončení výstavby splaškové kanalizace vč. veřejných částí přípojek ve východní části MČ. Stavba prošla schvalováním EIA. Nyní se řeší majetkoprávní projednání. Stavba je vedena přes soukromé pozemky. Podání žádosti o vydání územního rozhodnutí závisí na majetkoprávním projednání. Některé pozemky jsou nedohledatelné. V této etapě byla realizována pouze část a to výstavba splaškové kanalizace a vodovodního řadu v ulici Votuzská na kterou bylo vydáno pravomocné stavební povolení. Tato část stavby je dokončena a zkolaudována.

Etapa 0007 - Za dálnicí

Výstavba splaškové kanalizace a vodovodních řadů v oblasti pod dálnicí D 11 v ulicích Ke Xaverovu, Na Svěcence, Do Svěpravic a K hrázi. Byla rozeslána studie k odsouhlasení.

Etapa 0012 Domkovská DK

Výstavba dešťové kanalizace pro spádové území dané ulicemi Podůlší, V Dílcích, Bříšťanská, Meziluží (od napojení v ulici Domkovská po šachtu D 201), Zdoňovská (od napojení na stávající stoku v ulici Zdoňovská po UV 29), Domkovská a Jeřická – dopojení na stávající přípojky a Chvalkovická, včetně uvedení povrchu komunikací do předchozího stavu. Stavba dokončena, zkolaudována.

0000088 - TV Libuš

Etapa 0007 – Komunikace Libuš III.

Jedná se o rekonstrukci místních komunikací. Ulice K Jezírku -1.část a V Tůni je dokončena a zkolaudována. Byla podána žádost o vydání stavebního povolení na ulice K Jezírku – západní část, U Pejřárny, Božejovická, Na Močále a Na Jezerách. Je vydáno stavební povolení platné do 3. 5. 2015. Stavba je připravena k realizaci.

Etapa 0008 – Komunikace Písnice

Jedná se o rekonstrukci místních komunikací po pokládce inženýrských sítí. Z rozsahu plnění zůstává pouze rekonstrukce ulice Ke Březině – bylo vydáno pravomocné stavební povolení a stavba je připravena k realizaci. Bylo požádáno o prodloužení termínu platnosti stavebního povolení. Komunikace Ke Březině, K Pomníku, K Vrtilce, Klenovická, Modravská, U

Jednoty, Vacovská a V Kálku – bylo požádáno o stavební povolení. SO 401 – Sdělovací vedení – bylo požádáno o umístění stavby a o stavební povolení. Řízení přerušeno, nutné doplnit.

Etapa 0010 – Komunikace Libušská

Jedná se o výstavbu okružní křižovatky v ulici Libušská s Kunratickou spojkou, která navazuje na rekonstrukci ulice Libušské v Písnici na konec zástavby. Bylo vydáno stavební povolení k přeložkám kabelů VN, NN, k přeložce a novém vedení VO a k přeložce plynovodu STL. 5. 4. 2013 bylo požádáno o prodloužení stavebního povolení. Od majitelů pozemků bylo podáno odvolání. Bylo vydáno rozhodnutí o prodloužení platnosti stavebního povolení do 26. 4. 2016. Stavební povolení na přeložku vodovodního řádu a ochranu vodovodů bylo vydáno 13. 1. 2013. Bylo požádáno o prodloužení stavebního povolení na přeložku vodovodu, to bylo vydáno s platností do 3. 7. 2014. Bylo znovu požádáno o prodloužení stavebního povolení na vodovodní řad a stavební povolení bylo prodlouženo do 7. 10. 2016. Bylo vydáno stavební povolení platné do 7. 5. 2016. Stavební povolení na dešťovou kanalizaci bylo vydáno s platností do 8. 8. 2015. Stavba je připravena k realizaci.

Etapa 0012 – Obchvatová komunikace

Výstavba komunikace včetně chodníků a vyvolaných IS mezi ulicemi Libušská a Kunratická spojka v k.ú. Písnice. Bylo vydáno rozhodnutí o posouzení vlivu stavby na živ. prostředí (EIA). Dle podmínek EIA byla aktualizována projektová dokumentace k územnímu řízení a probíhá její projednávání. Byla podána žádost o vydání územního rozhodnutí – řízení přerušeno s výzvou na doplnění. Mandatář a projektant pracují na doplnění žádosti, rovněž se projednává majetkoprávní část projektu.

Etapa 0013 - Dobronická

Jedná se o výstavbu splaškové a dešťové stoky v ulici Dobronická, Mílová, Obrataňská a bezejmenné ulice. Je vydáno stavební povolení a byla prodloužena jeho platnost. Stavba je připravena k realizaci. Objekt SO 04 a SO 03 – vydáno stavební povolení a povolení odstranění stavby. Bylo vydáno rozhodnutí o prodloužení platnosti stavebního povolení do 18. 9. 2014. Bylo požádáno o prodloužení platnosti stavebního povolení. 16. 4. 2014 bylo přerušeno řízení a byla zaslána výzva k doplnění žádosti. 28. 5. 2014 byla žádost doplněna. Stavba je připravena k realizaci.

Etapa 0015 – V Zákopech

Rekonstrukce komunikace v ulici V Zákopech v k.ú. Písnice. Součástí rekonstrukce je likvidace dešťových vod, protihluková opatření, veřejné osvětlení a vyvolané přeložky podzemních vedení. Projednává se dokumentace k územnímu řízení - nevyřešené majetkové vztahy. Stav trvá.

Etapa 0022 - K Vrtilce

Stavba zahrnuje rekonstrukci komunikace, dešťovou kanalizaci, veřejné osvětlení a úpravy tras kabelů PRE a MTS Telefónica O2. Územní rozhodnutí bylo vydáno a nabylo právní moci. Zpracovává se projektová dokumentace pro stavební povolení. Je vydáno právoplatné vodohospodářské povolení a stavební povolení. Podána žádost o prodloužení platnosti stavebního povolení (vodooprávky). Platnost prodloužena do 2. 12. 2016. Stavba je připravena k realizaci.

Etapa 0020 – Ke Kašně

Rekonstrukce místní komunikace po pokládce inženýrských sítí. SO 401 – Sdělovací kabely – bylo vydáno rozhodnutí o umístění stavby k přeložce kabelů. Bylo vydáno rozhodnutí o prodloužení doby platnosti rozhodnutí o umístění stavby a nabylo právní moci dne 16. 11.

2012. Bylo požádáno o prodloužení platnosti územního rozhodnutí a to bylo vydáno s platností do 16. 11. 2014. Bylo požádáno znovu o prodloužení platnosti ÚR a to bylo prodlouženo do 29. 5. 2016. SO 100 – Komunikace a zpevněné plochy – vydáno stavební povolení. Stavba je připravena k realizaci. Bylo požádáno o prodloužení platnosti stavebního povolení a bylo vydáno s platností do 30. 3. 2014. Bylo vydáno rozhodnutí o prodloužení platnosti stavebního povolení platné do 29. 5. 2016. Stavba je připravena k realizaci.

000092 - TV Zličín

Etapa 0008 – Komunikace Zličín - obchvatová komunikace

Jedná se o dokumentaci k územnímu řízení na část obchvatové komunikace Na Radosti – Hrozenkovská. Probíhají jednání s vlastníky pozemků (převody majetku na obec hl. m. Praha) a s veřejnoprávními orgány. Projednání EIA bylo ukončeno s tím, že stavba dále nebude posuzována v tomto režimu.

Etapa 0010 – Komunikace Sobín

Jedná se o plošnou rekonstrukci stávajících komunikací v Sobíně. Stavba 1. části komunikací Sobín byla dokončena a byl vydán kolaudační souhlas. Na 2. část komunikací bylo vydáno stavební povolení. Realizace 2. části probíhá pod etapou 0018 – viz. etapa 0018.

Etapa 0011 – Obchvatová komunikace Zličín

Výstavba komunikace vč. veřejného osvětlení v úseku mezi ul. Hrozenkovská – Strojírenská. Dokumentace k územnímu řízení obchvatové komunikace část Hrozenkovská – Strojírenská. je projednána s veřejnoprávními orgány, probíhá majetkoprávní projednání s vlastníky pozemků. Projednání EIA bylo ukončeno s tím, že stavba dále nebude posuzována v tomto režimu, vazba na et. 0008.

Etapa 0014 – Vodovod Mladých + kanalizace

Výstavba vodovodních řadů včetně veřejných částí vodovodních přípojek v ulici Mladých a Vsetínská. Je zpracována dokumentace pro územní řízení a probíhá její projednávání. Vzhledem ke změně vlastnických poměrů byla DÚR aktualizována a nově projednána s PVK a PVS. Příprava stavby byla pozastavena z důvodu majetkoprávních problémů, které řešil ÚMČ Zličín. Koncem roku 2012 byla příprava obnovena vzhledem k tomu, že ÚMČ dořešil některé problematické vlastnické vztahy s Pozemkovým fondem. Pokračuje příprava stavby. Majetkové problémy s Českou geologickou službou, která svoje pozemky nabízí státním organizacím a ostatním složkám státu. ÚMČ Praha Zličín projevil o tyto pozemky zájem.

Etapa 0015 – Slánská

Rekonstrukce komunikace včetně výstavby chodníků v ulici Na Radosti v úseku ulic Do Blatin a Slánská. Součástí etapy jsou vyvolané přeložky podzemních vedení. Na základě projednání studie proveditelnosti bylo rozhodnuto, že se nebude pokračovat v přípravě přeložky komunikace Na radosti, ale byla zpracována dokumentace k územnímu řízení pro rekonstrukci stávající komunikace v úseku od ul. Do Blatin k ul. Slánská, která se v současné době projednává. Stavba byla rozšířena o přeložku vodovodu na základě požadavku PVS a.s.. Probíhá projednávání dokumentace k územnímu řízení, a projednávají se výkupy pozemků se soukromými vlastníky, kteří vznesli požadavek na odkoupení celých výměr pozemků trvá.

Etapa 0016 – Ke Zličínu

Jedná se o rekonstrukci komunikace v ulici Ke Zličínu a výstavbu vodohospodářské infrastruktury (splašková a dešťová kanalizace a vodovod), STL plynovodu a veřejného osvětlení. Bylo vydáno stavební povolení na vodovodní dílo a stavební povolení na rekonstrukci vozovky a přeložky inženýrských sítí. Stavba je připravena k realizaci.

Etapa 0017 – Valtická

Jedná se o výstavbu dešťové kanalizace DN 300 – DN 1000 z trouby sklolaminátové v ulici Valtická. Stavební práce byly dokončeny a převzaty v r. 2012. Kolaudace stavby bude provedena po dokončení etapy 0018 – viz. etapa 0018. Po dokončení et. 0018 byla provedena kolaudace dešťové kanalizace v ul. Valtická rozhodnutím OŽPD P 17 ze dne 23.6.14

Etapa 0018 – Mikulčická

Jedná se o rekonstrukci komunikací, výstavbu dešť. kanalizace, vodovodu a přeložek IS v ul. Valtická, Šakvická, Mikulčická, Pavlická, Petrovská, Bojkovická, Brňovská, Jasenická a Ke Břvům. Stavba byla dokončena. Přejímka díla proběhla k 30. 10. 13. Dne 20. 6. 14 proběhlo místní šetření ke kolaudaci dešť. kanalizace, vodovodu a splaškové kanalizace. Dále jsou řešeny geom. plány přeložek IS a nově realizovaných komunikací pro věcná břemena a kupní smlouvy s následnou kolaudací komunikací. Po dokončení dešť. kanalizace, vodovodu a splašk. kanalizace v oblasti ul. Mikulčická byl vydán OŽPD P17 dne 23. 6. 14 kolaudační souhlas. Kolaudace komunikací a přeložek IS vzhledem ke zpracování geom. plánů s novými čísly pozemků pro věcná břemena a kupní smlouvy dosud není.

Etapa 0021 Sobín přeložky

Jedná se o přeložky a ochranu kabelů VN, NN a VO v ul. Valtická, Šakvická. V 11/2011 bylo předáno staveniště zhotoviteli díla a byly zahájeny stavební práce. Stavební práce jsou ve fázi dokončování. Stavba je dokončena přejímka proběhla dne 30. 7. 2012. Kolaudace bude provedena po dokončení etapy 0018 – viz. etapa 0018.

Etapa 0023 – Petrovská

Jedná se o rekonstrukci komunikací, inženýrských sítí v ul. Ke Břvům, Pavlická, Petrovská, Bojkovická, Brňovská, Jasenická. V této etapě bude realizována rekonstrukce ul. Ke Břvům, ostatní ulice jsou součástí etapy 0018. Etapa rozšířena projekčně o prodloužení splaškové kanalizace v ulici Ke Břvům a v ul. Nivnická. Bylo vydáno rozhodnutí o umístění stavby platné do 1.3.2016. Bylo vydáno stavební povolení na kanalizaci platné do 22. 10. 2016. Stavba je připravena k realizaci.

Etapa 0020 – U Zličínského hřiště

Rekonstrukce komunikace ul. Na Radosti v úseku Hrozenkovská, U Zličínského hřiště. Připraveno k realizaci, zpracována dokumentace pro výběr zhotovitele díla.

0000100 - TV Zbraslav

Etapa 0002 – Kanalizace Lahovičky

První část stavby – výstavba splaškové kanalizace je dokončena. Na další část stavby týkající se rekonstrukce vodovodních řadů je po technické stránce projednána dokumentace

k územnímu řízení. Pro realizaci této části stavby je nutno projednat výkup pozemku soukromého vlastníka.

Etapa 0004 – Komunikace Zbraslav

Prodloužena stavební povolení na dešťovou kanalizaci a přeložky inženýrských sítí. Stavební povolení na komunikace okolí Romana Blahníka prodlouženo a nabylo právní moci.

Etapa 0005 – Komunikace Lahovičky

Celoplošná rekonstrukce komunikací v k.ú. Lahovičky. Příprava stavby k územnímu řízení pozastavena do vyřešení majetkoprávních problémů.

Etapa 0012 – Vodovod Závist

Výstavba vodovodního řadu DN 150 spojující lokalitu Závist v k.ú. Zbraslav se stávajícím vodovodním řadem v ulici Nad Roklí v k.ú. Komořany. Je zpracována DUR a probíhá veřejnoprávní projednání. Řeší se majetkoprávní problémy se soukromými vlastníky pozemků.

Etapa 0015 – Žabovřeská

Jedná se o rekonstrukci komunikace v ulici Žabovřeská od napojení na ulici Elišky Přemyslovny ke křižovatce ulic Tadrova a K Peluňku včetně výstavby splaškové a dešťové kanalizace, vodovodu, veřejného osvětlení a přeložek inženýrských sítí. Bylo vydáno územní rozhodnutí, nabylo právní moci. Nutno nasmlouvat další stupeň PD.

Etapa 0016 – Kanalizace Peluňek

Jedná se o výstavbu splaškové kanalizace gravitační, která bude tvořena stokami A a A1. Dále se jedná o realizaci výtlačku pro přečerpávání splaškové vody z čerpací stanice ČS do stávající čerpací stanice ČS1. Zpracována dokumentace pro výběr zhotovitele. Prodloužena stavební povolení na vlastní kanalizaci. Bylo vydáno rozhodnutí (při spojeném územním a stavebním řízení) na objízdnu komunikaci a nabylo právní moci. Probíhá výběrové řízení na zhotovitele stavby.

0000101 - TV Újezd

Etapa 0004 – Komunikace

Rozšíření komunikace Formanská (směr Kateřinky). Jedná se o rozšíření komunikace Formanská mezi Kateřinkami a Újezdem u Průhonic, doplnění chodníků a části cyklostezky a zastávek BUS MHD.

Dokumentace k územnímu řízení byla aktuálně dopracována dle připomínek dotčených orgánů a organizací a byla předložena znovu k projednání. DUR byla kladně projednána a byl zpracován čistopis DUR vzešlý ze zpracování výsledků majetkoprávního projednání. Územní rozhodnutí vydáno v 01/2013 včetně nabytí právní moci. Byly zahájeny práce na zhotovení dokumentace pro stavební povolení - DSP. DSP byla předána a bylo zahájeno její projednávání. Probíhají koordinace s nově připravovanými akcemi investorů podél komunikace.

Etapa 0007 – komunikace II – prostor u čerpací stanice

Jedná se o výstavbu chodníku pro pěší k zastávce MHD u Návesního rybníka, doplnění zpevněných ploch a výstavba nového neprůhledného oplocení kolem stávající ČS splaškových vod. Je vydáno pravomocné územní rozhodnutí a pravomocné stavební povolení. Stavba je připravena k realizaci. Bylo prodlouženo stavební povolení a nabylo právní moci.

Etapa 0012 – Komunikace Pod Napětím

Jedná se o výstavbu splaškové a dešťové kanalizace, Splašková a dešťová kanalizace v ulici Pod Napětím byla zrealizována, na splaškovou kanalizaci byl vydán kolaudační souhlas. Byly zahájeny práce na rekonstrukci komunikace. Viz etapa 0017. Stavba dokončena, bylo vydáno kolaudační rozhodnutí.

Etapa 0013 – Dešťová kanalizace

Výstavba dešťové kanalizace DN 400 v ulici Josefa Bíbrdlíka - stavební práce byly dokončeny. Bylo přerušeno kolaudační řízení. Důvodem je majetkoprávní jednání mezi OSM MHMP a Oseva s.p. v likvidaci o prodeji pozemků. Kolaudační rozhodnutí vydáno včetně nabytí právní moci v 06/2014.

Etapa 0017 – Komunikace IV

Byla zahájena stavba obsahující rekonstrukci komunikací Vodnická, U Pramene, Pod Napětím a výstavbu dešťové kanalizace s následnou rekonstrukcí komunikace v části ulice J. Bíbrdlíka a Formanská. Komunikace Vodnická, U Pramene a Formanská jsou dokončeny a zkolaudovány. Komunikace v ulici Pod Napětím je dokončena a zkolaudována. Stavba v celém rozsahu dokončena a jsou vydána kolaudační rozhodnutí na všechny objekty.

Etapa 0018 – Komunikace K Motelu

Jedná se o rekonstrukci komunikace v ulici K Motelu, K Mostu a Nad Náhonem. Stavba byla dokončena. Je vydán kolaudační souhlas.

Etapa 0021 – Technická infrastruktura MČ

1. část - víceúčelové hřiště bylo dokončeno.
2. část - chodník, veřejné osvětlení - jedná se o nový chodník s veřejným osvětlením vedeným mezi protihlukovým valem dálnice D1 a zahradami rodinných domů mezi ulicemi Pasterců a Pod Napětím v MČ Praha-Újezd, obytná část Kateřinky. Byla zpracována DUR a zahájeno její projednání. Projednání zmrazeno z důvodu majetkoprávních problémů.

Etapa 0022 – Ke Mlýnu

Jedná se o rekonstrukci povrchu části místní komunikace Ke Mlýnu včetně doplnění nového veřejného osvětlení a to v prostoru stávajících nemovitostí č.p.14 a č.p.12 a zadního vstupu do dendrologické zahrady. Byla zpracována DUR, která se v současné době projednává.

Z důvodu zásadního nesouhlasu vlastníků dotčených soukromých pozemků byla dokumentace redukována a upravena, aby nebyly soukromé pozemky dotčeny. Bylo požádáno o vydání územního rozhodnutí, které bylo vydáno včetně nabytí právní moci. Byla zpracována dokumentace pro stavební povolení a bylo zahájeno její projednávání. Stavební povolení bylo vydáno v 06/2013, včetně nabytí právní moci. Po zpracování zadávací dokumentace bude stavba připravena k realizaci.

0000106 - TV Šeberov

Etapa 0004 – Komunikace K Šeberovu

Etapa ukončena mimo výstavby komunikace v ulici V Ladech II, na kterou je zpracována dokumentace k územnímu řízení, která je rozeslána a probíhá její projednání. Řeší se zásadní připomínky k této dokumentaci zejména požadavek PVS a.s..

Etapa 0017 – Lipenská

Rekonstrukce místních komunikací včetně likvidace dešťových vod v ulici Osvětová, Lipenská (část), V Zatačce, U Školky (část), V Záhybu, a „bezejmenná“. Dokumentace pro územní řízení byla odevzdána a bylo zahájeno její projednávání. Řeší se připomínky OZP MHMP k navrženému způsobu odvodnění s ohledem na chráněné území Hrnčírských luk a probíhá projednání s vlastníky dotčených soukromých pozemků. Další přípravu stále blokuje zásadní nesouhlas vlastníků soukromých pozemků v prostoru Hrnčírských luk, které jsou dotčeny úpravami pro odvedení dešťových vod. Tyto pozemky jsou pro význam celé stavby klíčové a bez nich nelze stavbu realizovat. Stav trvá pro část Lipenská 2 (stavba byla rozdělena podle povodí dešťových výpustí). Dokumentace k územnímu řízení pro část Lipenská 1 byla přepracována tak, aby nebyla závislá na nedostupných pozemcích, takto byla znovu projednána a bylo zažádáno o územní rozhodnutí. Územní řízení proběhlo, ÚR bylo vydáno v 02/2013 včetně nabytí právní moci.

Etapa 0018 - Kanalizace Hrnčiče III

Jedná se o projednání ověřovací studie pro změnu odkanalizování k.ú. Hrnčiče, která spočívá v postupné změně podtlakové kanalizace na kanalizaci gravitační a tlakovou. Projednává se dokumentace pro územní řízení pro první část rekonstrukce kanalizace. Na základě částečné změny koncepce technického řešení, které vyplynulo z projednání DUR, byla stavba rozdělena na jednotlivé dílčí celky:

1. centrální čerpací stanici ČS 1.

Územní rozhodnutí bylo vydáno včetně nabytí právní moci, byla zpracována a projednána DSP a bylo zažádáno o vodoprávní rozhodnutí. Vodoprávní rozhodnutí bylo vydáno a nabylo právní moci. Stavba byla delimitována na PVS a.s.

2. gravitační kanalizace v ulici K Šeberovu – byla zpracována DUR, která se v současné době projednává. Byla podána žádost o vydání ÚR. Stavba byla delimitována na PVS a.s.

Etapa 0021 – kanalizace Hrnčiče IV. – nová centrální podtlaková stanice

Jedná se o výstavbu nové centrální podtlakové stanice na podtlakové síti splaškové kanalizace, výstavbu přírodních podtlakových řadů a výstavbu výtlačného řadu zaústěného do nově navrhované gravitační splaškové kanalizace v ul. K Šeberovu v rámci etapy č. 0018. Byla zpracována DUR, bylo zahájeno její projednání, z kterého z důvodu nesouhlasu majitele pozemku s umístěním podtlakové stanice na jeho pozemku dle předběžných dohod vyplynula nutnost na dispoziční přepracování. Probíhají práce na dokumentaci pro územní rozhodnutí. Stavba byla delimitována na PVS a.s..

Etapa 0022 – K Hrnčičům

Jedná se o rekonstrukci komunikace K Hrnčičům v úseku Hrnčiče – Šeberov, výstavbu nového výtlačného řadu splaškové kanalizace, výstavbu vodovodního řadu, vyvolané přeložky plynovodu, kabelů PRE, VO, slaboproudých vedení a výstavbu nové komunikace „Příjezdová“ k novému areálu školy včetně nových inž. sítí pro tuto školu. Je zpracována dokumentace k územnímu řízení a probíhá její projednávání.

Bylo zažádáno o územní rozhodnutí, řízení však bylo přerušeno z důvodu požadavku stavebního úřadu na doplnění dalších dokladů. Doklady byly doplněny a proběhlo ústní řízení bez připomínek. ÚR dosud nevydáno.

Etapa 0023 – Jezevčí

Stavba rekonstrukce komunikací v ulicích Jezevčí a Za Šmatlíkem (od křižovatky Za Šmatlíkem – K Safině a Za Šmatlíkem – V Březí, včetně obou křižovatek) byla zahájena 18. 10. 2013 a dokončena 27. 11. 2013. Kolaudační souhlas byl vydán v únoru 2014.

0000113 - TV Lipence

Etapa 0004 – Komunikace Jílovišťská – 2. etapa

II. část rekonstrukce stávající komunikace v ulici Jílovišťská včetně likvidace dešťových vod, retenční nádrže a prodloužení inž. sítí. Žádost o vydání územního rozhodnutí byla podána v 03/2012 na stav. úřad MČ Praha 16 k projednání s tím, že bude doplněno vlastnické vyjádření 2 soukromých vlastníků a Výzkumného ústavu lesního hospodářství a myslivosti během územního řízení. VÚLHM postoupil žádost s kladným doporučením na Ministerstvo místního rozvoje k vyřízení, kde žádost nebyla dosud vyřízena. U zbývajících 2 soukr. vlastníků se nepodařilo získat souhlas se stavbou. Vzhledem k tomu, že ve všech jmenovaných případech jde o trvalé záboru pozemků, nebylo možné projednání DÚR kladně vyřídit, a proto byla žádost stažena z projednávání v územním řízení. VÚLHM dodal kladné vlastnické vyjádření s doporučením Ministerstva zemědělství (došlo 6. 1. 2014). Majetkoprávní složka DÚR byla aktualizována projektantem, byla přiohledněna další paré DÚR a bylo zahájeno znovuprojednávání dokumentace k územnímu řízení. Úkol trvá.

Etapa 0006 – Komunikace III

Autobusové obratiště Jílovišťská – platnost již vydaných stavebních povolení byla prodloužena.

Rekonstrukce komunikace Na Lhotkách má vydáno stavební povolení na první úsek, stavba připravena k výběru zhotovitele.

DSP na „Propojení ul. Ve Žlábků – Ke šterkovně“ – 2. část je v projednávání po technické i majetkoprávní stránce. Nelze doprojednat hlavně majetkoprávní složku, vzhledem k exekucím, uvaleným na některé pozemky. Stav trvá, v řešení pozemků na které je uvalena exekuce se snaží pomáhat MČ a někteří zainteresovaní sousedé.

Etapa 0007 – Komunikace TSK

Jedná se o rekonstrukce komunikací J. Houdka a Černošická v MČ Praha – Lipence. Na stavbu je vydáno územní rozhodnutí a stavební povolení na komunikace, vodní díla a přeložky inž. sítí. Všechna tato rozhodnutí jsou v právní moci. Bylo požádáno o změnu územního rozhodnutí na objekt protipovodňová zeď na zeď opěrnou. Stavební povolení na úpravu propustku na Kyjovském potoce bylo vydáno. Stavba je dokončena v úseku Jílovišťská – V Alejích.

Další část tj. úsek Jílovišťská – K Peluňku proběhla realizace s dokončením většiny objektů v r. 2012. Byly vydány kolaudační souhlasy. Bylo vydáno rozhodnutí o vynětí zem. Půdy ze ZPF, v lednu 2015 nutno uhradit odvod ze ZPF. Projednávají se smlouvy o zřízení věcných břemen a výkupy pozemků (trvalé zabor). Na jeden z realizovaných sjezdů z komunikace byl vydán zákaz užívání, následně mandatař podal odvolání proti zakazu, do dnešního dne nevyřízeno.

Etapa 0008 – Komunikace k Radotínu

Jedná se o stavbu nové komunikace. Ke stavbě nebylo dosaženo kladného stanoviska OZP MHMP. Trasa neodpovídá územnímu plánu. Nutná změna ÚP nebo změna trasy. Příprava byla zastavena.

Etapa 0009 – IS Dolní Černošice“

Jedná se o výstavbu vodohospodářské infrastruktury a rekonstrukce komunikací v části Dolní Černošice. Na dostavbu vodovodu a vodojemu pro tuto oblast byla přepracována DUR podle připomínek PVS a MČ Zbraslav. DUR pro 1. a 2. etapu byla sloučena do jedné stavby. Stavba se nachází na k.ú. Zbraslav a týká se i části připravované stavby „TV Lipence komunikace TSK“ kde je nutná dostavba vodohospodářské infrastruktury v komunikaci Josefa Houdka. Na stavbu bylo vydáno pravomocné územní rozhodnutí. Dokumentace ke stavebnímu povolení je po technické stránce projednána jako celek. Vzhledem k výběru zhotovitele na realizaci 2. části ul. J. Houdka, byla DSP rozdělena na dvě části, přednostně byla projednána 1. část (od vodojemu Havlín až po křižovatku ul. J. Houdka a Jílovišťské) a bylo na tuto část vydáno stavební povolení, které nabylo právní moci. Tato 1. část již byla předána k realizaci (v rámci rekonstrukce komunikace J. Houdka). Stavba vodovodního přivaděče – 1. část v úseku VDJ Havlín (v MČ Zbraslav) – křižovatka ul. J. Houdka a Jílovišťská proběhla v rámci etapy 0007 Komunikace TSK, proběhlo i kolaudační řízení. Pokračuje majetkoprávní projednávání 2. části PD. Úkol trvá. Úsek trasy vodovodního přivaděče pro Lipence DN 300 od VDJ Havlín po ul. Jílovišťskou je v realizaci souběžně s rek. ul. Josefa Houdka – viz etapa 0007. Vodovodní přivaděč je v tomto úseku zkolaudován.

Etapa 0015 - K Průhonu

Rekonstrukce místní komunikace K Průhonu. Bylo vydáno územní rozhodnutí a právní moci nabylo dne 27. 8. 2012. Probíhá projednávání dokumentace pro stavební povolení. Bylo požádáno o prodloužení platnosti územního rozhodnutí. Dne 26. 11. 2014 bylo požádáno o stavební povolení pro 1. část ulice (jedná se o zastavěnou část). Stavební povolení bylo vydáno dne 5. 1. 2015.

Etapa 0011 – Intenzifikace ČOV

Jedná se o intenzifikaci stávající ČOV spočívající v rozšíření stávající ČOV na výhledovou kapacitu 6000 ekvivalentních obyvatel z dnešních 1875 EO. Je zpracována DUR. Po problematickém projednání dostupnosti soukromých pozemků potřebných pro rozšíření areálu ČOV byla nutná úprava návrhu DUR. Dokumentace pro územní rozhodnutí je technicky projednána, k podání žádosti o ÚR chybí majetkoprávní projednání s p. Motlíkem – řeší MHMP – OSM. Oznámení EIA bylo zpracováno a podána žádost na OZP MHMP. Proběhlo územní řízení, ÚR vydáno ve 12/2014. Nutno řešit smluvní vztah na zpracování dalších stupňů PD.

0000114 - TV Stodůlky

Etapa 0003 – Vstavačova

Jedná se o výstavbu splaškové, dešťové kanalizace, vodovodu a vyvolaných přeložek kabelových vedení a následné čisté úpravy komunikací Ostřicová, Vstavačova a Pod Zličínem v Praze – Stodůlkách. Staveniště na část stavby v ul. Vstavačová bylo předáno zhotoviteli. Přejímka této části díla proběhla dne 18. 5. 12. Kolaudace zrealizované části proběhne až po dokončení funkčního celku. Bylo požádáno o prodloužení platnosti stavebních povolení na objekty komunikací a přeložky kabelů. Platnost SP byla prodloužena včetně nabytí právní moci o 2 roky. Stavba připravena k realizaci.

Etapa 0006 – Nová Ves

Výstavba vodohospodářské infrastruktury a místních komunikací včetně chodníků v ulicích K Opatřilce, Křepelčí, Sojčí, Srncí, Kančí, Liščí, Zaječí. Vzhledem ke zjištěné kolizi stavby s kabely PRE v ul. K Opatřilce byly práce na stavbě k 2.10.12 přerušeny a PRE zajišťuje překládku svých kabelů. Práce byly obnoveny k 17. 6. 13. Stavba byla dokončena. Kolaudační souhlas na IS byl vydán 25. 11. 2013 a kolaudační souhlas na komunikace a odvodnění byl vydán 16. 6. 2014.

Etapa 0004 – Třebonice

Inženýrské sítě v lokalitě Praha 13 – Třebonice. Dokumentace k územnímu řízení je rozpracovaná, projekční práce pozastaveny z důvodu změny systému odkanalizování (požadavek PVS). Úzká vazba na projekční přípravu stavby č. 8781 Prodloužení stoky P do Třebonic. Vzhledem k časovému odstupu od zpracování DUR bude nutné dokumentaci aktualizovat, v případě odkanalizování nutno PD přepracovat.

0000132 - TV Točná

Předmětem stavby je vybudování chybějící technické infrastruktury v Točné a Cholupicích – splašková a dešťová kanalizace, vodovod, veřejné osvětlení, komunikace a chodníky. Stavba se dělí do třech navazujících etap a etapy 0001 - IS Cholupice, etapy 0002 - IS Točná a etapy 0003 - ČS + výtł. řad do Cholupic. V rámci etapy 0001 je zrealizován SO 03 - splašková kanalizace v Cholupicích. V prvním pololetí 2014 bylo v rámci etapy 0001 - IS Cholupice, část 01 Cholupice vydáno stavební povolení na rekonstrukci povrchů komunikací a byl zahájen výběr zhotovitele. Na etapách 0002 a 0003 pokračoval výběr projektanta.

0000133 - TV Ďáblice

Etapa 0002 – Komunikace

Zálivy BUS MHD v ulici Ďáblická. Územní rozhodnutí na stavbu bylo vydáno. Probíhá projednávání projektové dokumentace ke stavebnímu řízení. Bylo vydáno prodloužení ÚR.

Projednávání projektové dokumentace ke stavebnímu řízení vzhledem k majetkoprávním vztahům nepokračuje. Chodník podél ulice Kostelecká bylo vydáno stavební povolení.

Etapa 0004 – Komunikace Na Blatech

Jedná se o rekonstrukci místní komunikace. Ulice Červený mlýn včetně zokruhování s ulicí Na Blatech – Stavba rozdělena na 2 části. Na 1. část vydáno stavební povolení, které nabylo právní moci. Stavební práce na výstavbě V.O. a kabelů PRE byly dokončeny a byl vydán kolaudační souhlas.

Stavební práce na přípojkách kanalizace jsou dokončeny. Ve 2. části se dořešily majetkoprávní vztahy. Byla podána žádost o vydání územního rozhodnutí. Proběhlo místní šetření k vydání územního rozhodnutí, ke kterému bylo podáno odvolání, odvolání bylo zamítnuto a územní rozhodnutí potvrzeno. Bylo vydáno stavební povolení, které nabylo právní moci dne 12. 9.2014.

Etapa 0005 – Odvodnění Ďáblic

Řešení likvidace dešťových vod MČ pro stávající i výhledovou zástavbu včetně výstavby DUN a retenčních nádrží. Probíhá příprava k podání žádosti o zahájení územního řízení. MHMP – OOP sdělil, že stavba vyžaduje posouzení vlivů na životní prostředí dle zákona č. 100/2001 Sb. Nadále probíhá projednávání stavby – trvá vzhledem k majetkoprávním problémům.

0000134 - TV Dolní Počernice

Etapa 0001 – Komunikace Vinice

Rekonstrukce komunikací v lokalitě Vinice (ul. Libotovská, V Pařezinách, V Padolině, Příchovická, U výzkumu, Bezděkovská). Probíhají stavební práce v ul. Libotovské a Bezděkovské. Pokračují stavební práce v ulici V Pařezinách a V Padolině. Na rekonstrukci ulice Nad Rybníkem bylo vydáno stavební povolení a byly zahájeny stavební práce. Ulice Nad Rybníkem, V pařezinách, Libotovská, Bezděkovská jsou dokončeny. V Padolině – přerušené řízení pro spojené ÚR a SP (pozemek PF je v soudním řízení). Stav trvá.

Etapa 0002 – Komunikace Dolní Počernice I

Most přes Rokytku – je vydáno pravomocné stavební povolení.

Etapa 0007 – Národních hrdinů“

Jedná se o rekonstrukci a zkapacitnění dešťové kanalizace v ulici Národních hrdinů v délce cca 320 bm – v úseku od křižovatky s ulicí Českobrodská po zaústění do Rokytky, s ohledem na posunutí termínu zahájení stavby byla prodloužena platnost stavebních povolení. Odvodnění ul. V Ráji – bylo vydáno sloučené územní řízení a vodoprávní rozhodnutí. Bylo požádáno o prodloužení platnosti stavebního povolení do 18. 2. 2016.

0000137 - TV Kyje – Hutě

Předmětem stavby je vybudování inženýrských sítí a rekonstrukce vozovky a chodníků v trase provizorních komunikací. V letech 2003 až 2011 byly dokončeny etapy 0001 až 0004. V listopadu 2014 nabylo právní moci územní rozhodnutí pro etapu 0006 Cidlinská – Jaroslavická - část 1 a proběhlo stavební řízení na tuto část. Stavební povolení nabylo právní moci 30. 1. 2015. Tato část je připravena pro výběr zhotovitele a realizaci.

0000152 - TV Dolní Chabry

Etapa 0003 – Komunikace II

Okružní křižovatka Spořická - platnost územního rozhodnutí byla prodloužena. Bylo obnoveno jednání s vlastníky pozemků potřebných pro novou křižovatku, které bylo úspěšně

dokončeno a byla aktualizována dokumentace DSP. Stavba je projednána, byla podána žádost o stavební povolení. Stavební povolení bylo vydáno včetně právní moci.

Etapa 0005 – Hrušovanské náměstí

Jedná se o rekonstrukci komunikace na Hrušovanském náměstí – severní část – stavební práce byly dokončeny a bylo vydáno kolaudační rozhodnutí. Jižní část – proběhlo místní šetření, je vydáno kolaudační rozhodnutí

Severní chodník v ulici Spořická- byla vydána výjimka ze stavební uzávěry - projednává se dokumentace k územnímu řízení.

0000196 - TV Klánovice

Etapa 0002 Komunikace II

Rekonstrukce komunikací v ulicích Mechovka, Utěšilova, V Žáčku, Ke Znaku – zkolaudováno. Ulice Plačická byla stavebně dokončena a zkolaudována. Zbývá k dokončení část ulice V Pátém.

Etapa 0003 – Komunikace III

Předmětem stavby je rekonstrukce místních komunikací, včetně dotčených stávajících inženýrských sítí a odvodnění. Bylo prodlouženo územní rozhodnutí. Byl získán souhlas se zábořem lesních pozemků. Byla podána žádost o vydání stavebního povolení k vodnímu dílu. Byla podána žádost o vydání stavebního povolení ke komunikacím a žádost o územní souhlas k přípojkám kanalizace. V 07/2014 byla doplněna výzva a opravena PD. Stavební povolení na odvodnění komunikací bylo vydáno, k vydanému stavebnímu povolení na komunikaci podali občané odvolání a je v řešení OD MHMP.

Etapa 0004 – Komunikace IV

Celoplošná rekonstrukce stávajících komunikací. Probíhá příprava k podání žádosti o vydání územního rozhodnutí. Vzhledem k majetkoprávním těžkostem trvá.

Etapa 0006 – Komunikace VI

Celoplošná rekonstrukce stávajících ulic. Probíhá příprava k podání žádosti o vydání územního rozhodnutí. Vzhledem k majetkoprávním problémům trvá.

0000204 - TV Nebušice

Etapa 0001 Komunikace I – 2. část, rekonstrukce komunikace Nad Želivkou

Celková rekonstrukce uličního prostoru včetně doplnění dešťové kanalizace a rekonstrukce veřejného osvětlení s nezbytnými přeložkami inženýrských sítí. Dokumentace pro územní řízení je projednána, je vydáno územní rozhodnutí. Byla projednána DSP a je vydáno stavebního povolení, které nabylo právní moci.

Etapa 0003 – Komunikace Nebušická

Probíhají práce na dokumentaci k územnímu řízení, resp. jeho koordinace s Generalem odvodnění MČ Praha – Nebušice.

Etapa 0006 – Gabrielka

Jedná se o doplnění splaškové kanalizace, vodovodního řádu a veřejného osvětlení v lokalitě Gabrielka (asi 500m východně od centra Nebušic). Součástí je úprava toku Nebušického potoka a rekonstrukce přilehlých komunikací s cílem zkvalitnit dostupnost lokality pro pěší. Probíhá projednání dokumentace k územnímu řízení. Na základě místního šetření s OZP MHMP byly upraveny záboř lesních pozemků, probíhá projednání majetkoprávních vztahů. Zásadní část dotčených pozemků je ve vlastnictví církve, a tedy spadají do ustanovení § 29 zákona č. 229/1991 Sb. o blokaci církevního majetku. Stav trvá.

Etapa 0008 – Retenční nádrž

Rekonstrukce stávající požární nádrže včetně úprav okolí a zeleně. Proběhlo ústní jednání územního řízení a bylo vydáno územní rozhodnutí. Projednána dokumentace pro stavební povolení, stavební povolení bylo vydáno včetně nabytí právní moci. Proběhla delimitace na RVP MHMP a to na základě požadavku tohoto odboru.

Etapa 0009 – dešťová kanalizace

Odvedení dešťových vod z komunikace v ulici Nebušická dle Generelu odvodnění do Šáreckého potoka – byla zpracována dokumentace pro územní řízení a připravena k zahájení projednávání s veřejnoprávními orgány. Proběhlo projednávání dokumentace k územnímu řízení. Řešily se připomínky OZP MHMP a aktualizovaly se majetkoprávní podklady dle identifikací pozemků. Proběhlo majetkoprávní projednání se zásadními nesouhlasy vlastníků dotčených soukromých vlastníků. Z důvodu zásadního nesouhlasu vlastníků dotčených soukromých pozemků bylo rozhodnuto zpracovat návrh alternativního řešení bez zásahu do soukromých pozemků ve formě studie. Studie byla odevzdána a je projednána.

Etapa 0013 – Pod Hláskem

Jedná se o rekonstrukci povrchu komunikace a doplnění chodníků. Probíhá projednání dokumentace ke stavebnímu povolení. Celá komunikace je v soukromém vlastnictví, probíhá zpracování návrhu kupní smlouvy. Vzhledem k majetkoprávním problémům zatím není možné podat žádost o stavební povolení.

0003082 - TV Radotín

Etapa 0011 – Viničky

Pokračování výstavby inž. sítí – splaškové a dešťové kanalizace, vodovodu a STL plynovodů s následnou úpravou komunikací v souladu s vydanými staveb. povoleními v ul. Kolová, Na Viničkách 2 a 3 a ul. Příbramská. Na stavbu byla přidělena dotace. Stavební práce, obsažené v zadání byly skončeny a kolaudovány. Propoj dešťové kanalizace a schodiště byl zkolaudován. Zbývá dokončit jednání o prodeji STL plynovodu s Pražskou plynárenskou – distribuce, a.s.

Do této etapy 0011 byla zařazena i stavba Viničky – U Zderazské, v úseku mezi ul. Zderazská a Lošetická, která řeší doplnění vodovod. řadu, VO a následnou úpravu komunikace pro stávající zástavbu. Vydané stavební povolení bylo prodlouženo, naposledy rozhodnutím ze dne 1. 10. 2014.

Etapa 0015 – Zderazská

Výstavba technické infrastruktury včetně rekonstrukce komunikace v ulici Zderazská – bylo požádáno o revizi projektové dokumentace na STL plynovody vč. přípojek v ul. Zderazské a prodloužení platnosti vydaného stavebního povolení. Změna stavby (lhůta dokončení výstavby) povolena a nabyta právní moci.

Etapa 0019 – Jelenovská

Prodloužení dešťové kanalizace - projektová dokumentace pro sloučené územní a stavební řízení, byla projednána. Rozhodnutí o umístění stavby a stavební povolení bylo vydáno a nabylo právní moci v r. 2011. Stavba byla v 11/2013 zahájena. Etapa 0019 je vyjmuta z původní etapy 0005 „Radotín západ“. Platnost povolení byla prodloužena o další 2 roky. Probíhají stavební práce a dokončení stavby se předpokládá v 1. pololetí 2015.

Etapa 0020 – Staňkovka

Výstavba technické infrastruktury a rekonstrukce komunikace v ulici Staňkovka. Bylo zahájeno majetkoprávní projednání na pokládku inž. sítí – vodovodu a splaškové kanalizace s následnou úpravou komunikace. Po získání souhlasu všech zúčastněných vlastníků (komunikace i sítě v ní vedené jsou na soukromých pozemcích) bude vypracována

a projednána DSP, aby se mohlo přikročit k realizaci. Tato akce byla projednána v DÚR jako součást celé oblasti Radotín-západ. Zhotoviteli projektové dokumentace bylo zadáno zpracování DSP poté, co byly získány souhlasy vlastníků.

Vzhledem k nevyjasněným vlastnickým vztahům (dosud neukončenému dědickému řízení) na jednom z hlavních pozemků, nelze v přípravě pokračovat. Jeden z pěti spoluvlastníků dosud neuzavřeného dědického řízení projevil nesouhlas s předpokládanou stavbou (ostatní předpokládaní vlastníci se stavbou původně souhlasili). Stavební úřad poté rozhodl, že za těchto nově vzniklých podmínek nelze vydat stavební povolení a je třeba počkat na uzavření dědického sporu o stanovení vlastníka (či vlastníků). Práce na DSP byly tudíž pozastaveny.

0003090 - TV Řeporyje

Etapa 0003 Komunikace Řeporyje

Ulice Ořešská: Pro přeložky sítí je vydáno stavební povolení a nabývá právní moci. Na vlastní komunikaci bylo vydáno stavební povolení včetně nabytí právní moci. Komunikace Ořešská je součástí zahájené etapy 0014.

Etapa 0014- Kanalizace Ořešská

Rekonstrukce dešťové kanalizace v ulici Ořešská včetně tunelu pod drahou ČD a vyústního objektu do Dalejského potoka. Součástí etapy je výstavba nové retenční nádrže a dešťové kanalizace od Řeporyjského náměstí po hranici ulice Dalejská a Sousední a dešťová kanalizace ve zbytku ulice Smíchovské od Jáchymovské. Dále etapa obsahuje rekonstrukci uličního prostoru v Ořešské od železničního přejezdu po hranici obce a ulice Smíchovské mezi Jáchymovskou a K Třebonicům. Dešťová kanalizace v ulici Ořešské včetně úpravy komunikace v této ulici byla dokončena a zkolaudována. DK v ulici Smíchovské rovněž zkolaudována a rekonstrukce komunikace je dokončena a uvedena do předčasného užívání.

Etapa 0017 – Vodovod Zadní Kopanina

Výstavba vodovodního řádu v oblasti Zadní Kopanina v lokalitě Chaloupky. Bylo vydáno pravomocné územní rozhodnutí. Bylo vydáno pravomocné stavební povolení, soutěží se jako součást etapy 0023 Kanalizace V. Stavební povolení prodlouženo do 30. 10. 2016. Etapa byla delimitačním protokolem převedena na PVS a.s.

Etapa 0018 – Řeporyjské náměstí

Rekonstrukce Řeporyjského náměstí včetně přilehlých komunikací po výstavbě splaškové kanalizace. Náplní etapy je i výstavba dešťové kanalizace od ulice Smíchovská k přejezdu ČD. Bylo zažádáno o stavební povolení. Přerušeno řízení. Čeká se na vyjasnění připomínek ÚMČ Řeporyje.

Etapa 0023 Kanalizace V

Výstavba splaškové kanalizace v ulici Ebrova, Koterovská, Žilovská, Bílovská, Všerubská – 2. část, Milenovská, Slatinová, Sousední, Dalejská, Mládkova, Losinská-2.část a K chaloupce. Pro oblast Dalejská požádáno o změnu ÚR a stavebního povolení. V rámci zlevnění stavby vypuštěna jedna ČS a nahrazena výtlakem. Změna stavby před dokončením nabyla právní moci. Stavba byla delimitačním protokolem převedena na PVS a.s.

0003103 - TV Lochkov

Etapa 0003 - Kanalizace III

Na výstavbu splaškové kanalizace v ul. Za Ovčínem bylo vydáno rozhodnutí o umístění stavby spolu se stavebním povolením s nabytím právní moci. V rámci etapy 0008 bylo provedeno prodloužení vodovodního řádu a podchod výtlaku kanalizace pod dálnicí. SO 06 - Rozšíření komunikace – rekonstrukce ul. Za Ovčínem bylo projednáno samostatně sloučeným

územním a stavebním řízením – rozhodnutí vydáno a nabylo právní moci. Platnost stavebního povolení byla prodloužena.

Etapa 0008 – Za Ovčínem II (komunikace)

V této etapě bylo projednáno rozšíření ul. Nad vsí – 2.část, stavební povolení bylo vydáno a nabylo právní moci. V rámci rekonstrukce komunikace bylo vydáno i stavební povolení na prodloužení VO. Stavba dokončena a zkolaudována.

Etapa 0009 – Lochkov centrum

Výstavba a rekonstrukce technické infrastruktury v centrální oblasti MČ Praha – Lochkov. Součástí etapy je řešení vjezdu z komunikace v ulici Ke Slivenci a zakomponování budovy ÚMČ Praha – Lochkov do daného projektu. Projednávání dokumentace k územnímu řízení na úpravu komunikací a sítí v okolí ÚMČ Lochkov bylo pozastaveno kvůli majetkoprávním problémům, bude zvolena nová varianta. Studii nové úpravy připravuje zhotovitel projektu.

0003111 - TV Lysolaje

Etapa 0003 - Komunikace Lysolaje

Na zbývající komunikace v MČ – v oblasti ul. Sídlištní, Štěpnická, V zahrádkářské kolonii se projednává dokumentace pro stavební povolení. Proběhlo místní šetření v rámci stavebního řízení, stavební povolení vydáno, nabylo právní moci. Podholí a Dolina, Poustka, Laťka bylo vydáno stavební povolení a je průběžně prodlužováno.

Etapa 0008 – Protipovodňová opatření II“

Jedná se o likvidaci dešťových vod a protipovodňová opatření v lokalitě povodí „A“ pro lokalitu nad ulicí Starodvorská a povodí „B“ pro lokalitu Laťka. Probíhá příprava k vydání územního rozhodnutí včetně majetkoprávního projednávání s majiteli pozemků.

Etapa 0013 - Poustka

Jedná se o rekonstrukci komunikací v ulici Dolina 1a a 1b, Poustka, Podholí, Sídlištní a „bezejmenná“. Staveniště na 1. část stavby (ulice Dolina 1a a 1b a Podholí včetně úpravy části chodníku v Lysolajském údolí) zhotoviteli předáno dne 5. 11. 2013 a stavební práce byly dokončeny v 07/2014 a stavba byla zkolaudována v 09/2014.

Staveniště na 2. část stavby (rek. komunikací v ul. Sídlištní, Poustka – v úseku ulic Sportovců a Starodvorská, komunikace „31“ a komunikace „19“) bylo zhotoviteli předáno dne 18. 11. 2014 a probíhá realizace stavby.

Staveniště na 3. část stavby (stavební práce v chodníku a vozovce včetně zřízení 4ks zpomalovacích prvků a dodávky osazení 12 ks kanalizačních poklopů a 2 ks uličních vpustí v ulici Dolina 1a a její napojení na novou komunikaci) bylo zhotoviteli předáno v 10/2014 a stavební práce byly dokončeny v 11/2014.

Etapa pokračuje přípravou 4. části stavby spočívající v realizaci přeložky VTL plynovodu DN 100 v délce cca 300 m, která bude vedena podél pozemku ve vlastnictví MČ Praha – Lysolaje.

0003113 - TV Přední Kopanina

Etapa 0006 - Hokešovo náměstí

Rekonstrukce místních komunikací, výstavba odstavňových ploch a statické zajištění objektů v lokalitě Hokešova náměstí. Všechna stavební povolení vydána a jsou v právní moci. Zpracována dokumentace pro výběr zhotovitele.

Etapa 0007 - K Tuchoměřicům

Realizace provizorní komunikace pro BUS MHD mezi ulicemi K Tuchoměřicům a K Juliáně. Jedná se o podmiňující investici pro rekonstrukci komunikace v ulici K Tuchoměřicům. Tato

rekonstrukce ukončena, provizorní komunikace odstraněna, pozemek uveden do původního stavu a vrácen majiteli. Součástí etapy je rekonstrukce komunikace v ulici Ke Góniu, 2. část (nový název U Maří Magdalény). Bylo vydáno stavební povolení a nabylo právní moci.

0003119 - TV Čakovice

Etapa 0008 – Komunikace Čakovice

Převážná část rekonstrukce komunikací v rozsahu et. 0008 byla dokončena a zkolaudována. Rekonstrukce křižovatky Cukrovarská, Kostelecká, Za Avíí, Za tratí – územní rozhodnutí pro inženýrské sítě bylo vydáno. Byla vydána všechna stavební povolení včetně ODA MHMP a Drážního úřadu. Rekonstrukce komunikace Otavská – na stavbu byla vydána stavební povolení a je připravena k realizaci. Stavební povolení prodlouženo, čekáme na nabytí právní moci. Zokruhování vodovodu Čakovice – stavba je realizována v rámci etapy Komunikace Cukrovarská. V rámci etapy 0008 bylo dne 19. 11. 12 předáno staveniště zhotoviteli. Jedná se o realizaci rekonstrukce ul. Cukrovarská v úseku od trati ČD po nám. J. Berana a zokruhování vodovodních řadů od nám. J. Berana po ul. Veselská v Letňanech. Stavební práce nadále pokračují. Stavební práce na komunikaci byly dokončeny a dílo bylo převzato k 31. 10. 13. Vzhledem k ročnímu období budou terénní a sadové úpravy dokončeny v termínu jaro 2014 jako nedodělek. Kolaudační souhlas byl vydán 18. 12. 13 na komunikaci. Přejímací řízení stavby „zokruhování vodovodních řadů“ proběhlo dne 17.12.13 jak pro část díla investora OMI, tak i pro delimitovanou část investora PVS a.s.. Kolaudační souhlas na komunikaci byl vydán 18.12.13 a na veřejné osvětlení 14. 1. 2014. Vzhledem k podmínce majitele pozemku „Rezidence Veselská“ uzavřít před kolaudací vodovodu smlouvu o věčném břemeni, která je stále řešena, není dosud kolaudace vodovodu dokončena. Stav trvá.

Etapa 0010 – Komunikace Třeboradice

Celková rekonstrukce komunikací v celých Třeboradicích včetně doplnění chybějící dešťové kanalizace. Projednává se projektová dokumentace k územnímu řízení. Postupně jsou odstraňovány problémy s vlastníky stavbou dotčených pozemků, které přípravu stavby zdržují. Dle výsledků projednání s těmito vlastníky dochází průběžně k úpravám projektové dokumentace. Probíhá aktualizace vyjádření včetně souhlasů vlastníků stavbou dotčených pozemků.

Etapa 0012 – Komunikace Miškovice

III. část – díl „a“ - chodník podél severozápadní strany kom. Polabská. Stavba je dokončena včetně přejímek.

II. část – lokalita Na Kačence

Jedná se o rekonstrukci stávajících komunikací ve staré zástavbě Miškovice. Stavba byla z majetkoprávních důvodů rozdělena na 2 části „Lokalita Na Kačence“ a „Na Kačence východ“. Územní rozhodnutí je vydáno včetně nabytí právní moci pro obě části. Byla zpracována a předána dokumentace pro stavební povolení a bylo zahájeno její projednání. Řeší se připomínky Policie ČR k dopravnímu řešení, které vyplynuly nově při projednání DSP. Bylo zajištěno prodloužení platnosti obou územních rozhodnutí. Ze strany Policie, OD ÚMČ Letňany a ÚMČ Čakovice byl vznesen dodatečný požadavek na zajištění výstavby chodníků pro pěší z lokality výstavby rodinných domků Na zlatém kopci, což má dopad na vydání stavebních povolení. Byla zahájena jednání se stavebníky RD a obcí o poskytnutí

potřebných pozemků pro výstavbu chodníků. Již podruhé bylo zažádáno o prodloužení platnosti obou územních rozhodnutí. Zajišťují se požadované doklady k této žádosti. Prodloužení ÚR pro obě části byla vydána včetně nabytí právní moci. Stavební integrovaný zpomalovací práh a parkovací stání Polabská. Akce vznikla na základě dodatečného požadavku MČ Čakovice na doplnění parkovacích míst v místě nynějšího zeleného pásu podél části chodníku v ul. Polabská. Bylo vydáno stavební povolení včetně nabytí právní moci. Vzhledem k tomu, že stavba ještě nebyla zahájena, bylo zažádáno o prodloužení platnosti stavebních povolení. Rozhodnutí byla vydána včetně nabytí právní moci. Vzhledem k uplynutí dvouleté lhůty prodloužené platnosti stavebních povolení bylo znovu zažádáno o další prodloužení platnosti SP.

Etapa 0024 - kanalizace MŠ

Předání staveniště této etapy výstavby kanalizace v oblasti ul. Cukrovarská u žel. přejezdu bylo dne 1.6.12. Stavební práce byly dokončeny. Kolaudační souhlasy byly vydány.

Etapa 0025 – Komunikace Cukrovarská

Rekonstrukce komunikace včetně výstavby chodníků v ulici Cukrovarská v úseku od chráněného železničního přejezdu po ulici Schoellerova. Stavba připravena k realizaci, probíhá výběr zhotovitele díla.

Rekonstrukce komunikace Cukrovarská v úseku Vážská – Na Barikádách je vydáno územní rozhodnutí a stavební povolení. Stavba v úseku Vážská - Ostravická byla zkolaudována v rámci etapy 0008 komunikace Cukrovarská. Zbývá dokončit úsek od ul. Ostravická po ul. Na Barikádách.

Etapa 0031 - Oderská

Stavba byla dne 1. 11. 12 předána zhotoviteli. Jedná se o realizaci další části letňanského sběrače v úseku ul. Vážská do ul. K Sedlišti a dále pak jednotná kanalizace v oblasti ul. Oderská a Ke Stadionu. Stavební práce na části díla „oblast Svitavská“, ražená kanalizace „oblast Vážská“, rušení kanalizace a rekonstrukce ul. Vážská byly dokončeny k 31. 7. 2013 a stavba byla dle dodatku č. 3 přerušena. Přejímka rekonstrukce ul. Vážská proběhla dne 6. 12. 2013. Na ražené kanalizaci zbývá dokončit část v ul. K Sedlišti v úseku od Š 61 po Š 63. Stavba byla dokončena včetně přejímek a kolaudační souhlasy a kolaudační rozhodnutí byly vydány v 05/2014.

Etapa 0034 - Demolice podchodu Veselská

Demolice – odstranění schodišť, ramp a nadzemních objektů a zaplnění podzemního prostoru zásyrovým materiálem a následnou obnovou konstrukce vozovky a chodníků dotčených demolicí stávajícího podchodu pro pěší. Bourací práce byly na základě Rozhodnutí povolení odstranění stavby zahájeny 9. 12. 2013. Z důvodu nesouhlasu TSK s pracemi v zimním období byly práce od 13. 12. 2013 do 15. 3. 2014 přerušeny. Stavba byla dokončena přejímací řízení proběhlo dne 2. 5. 2014 a kolaudační souhlas byl vydán dne 23. 6. 2014.

0003127 – TV Běchovice

Etapa 0006 – Komunikace ostatní

Dokončena realizace chodníku při ul. V Okálech, proběhlo kolaudační řízení. Z důvodu nevyjasněných majetkových poměrů k pozemkům dotčených výstavbou je pravděpodobné, že stavba nebude realizována v plném rozsahu.

Etapa 0010 – PID

Jedná se o zřízení nové železniční zastávky v Běchovicích. V 02/2013 bylo vydáno pravomocné územní rozhodnutí. Projednává se dokumentace ke stavebnímu povolení vodního díla na dešťovou kanalizaci a 2 výústní objekty a to včetně majetkoprávních vztahů - ČD, SŽDC, MČ Běchovice a MHMP. Stavební povolení jsou vydána, stavba je připravena k realizaci, probíhá výběr zhotovitele 1. etapy. 1. etapa dokončena, připravuje se výběr zhotovitele na 2. etapu.

Etapa 0011 – Protipovodňová opatření

Jedná se o výstavbu protipovodňových opatření na ochranu intravilánu MČ Praha – Běchovice. Proběhlo zjišťovací řízení dle zák. č. 100/2001 Sb., je nařízeno projednání v rámci EIA.

Etapa 0020 – Ke Třem mostům

Probíhá realizace rek. krytu vozovky, chodníku a propojovacího chodníku. Rekonstrukce krytu vozovky byla dokončena. Práce na části díla „propojovací chodník“ byly přerušeny z důvodu řešení směnných smluv pozemků MČ Běchovice nutných pro vydání dalšího SP.

0003136 – TV Satalice

Etapa 0013 – U Arborky

Výstavba splaškové kanalizace a rekonstrukce komunikace – bylo vydáno pravomocné stavební povolení a stavba je připravena k realizaci.

Etapa 0020 – K Cihelně II

Jedná se o rekonstrukci stávající komunikace včetně přeložek inženýrských sítí. Byla podána žádost o vydání územního rozhodnutí. Bylo vydáno stavební povolení platné do 19. 3. 2016. Stavba je připravena k realizaci.

Etapa 0019 – Budovatelská II

Jedná se o rekonstrukci stávající komunikace a přeložek v ulici Budovatelské. Projednává se projektová dokumentace pro územní řízení. Nutná technická koordinace se stavbou TSK. Trvá.

0003140 – TV Újezd nad Lesy

Etapa 0005 – Komunikace Starokolínská a Novosibřinská – kanalizace

Vydáno právoplatné vodoprávní povolení. Byl vybrán zhotovitel na celý rozsah díla a stavební práce byly zahájeny v 08/2010. Splašková kanalizace v lokalitě Blatov byla dokončena a kolaudována. Stavební práce v ulici Novosibřinská byly zahájeny v 07/2011 po ukončení jednání o dopravních opatřeních. V roce 2012 dokončeny úseky E a F – kolaudovány. V roce 2013 byly dokončeny úseky C1, D, G a G1 a zkolaudovány. V roce 2014 byla dokončena první část stoky „D“. Projektant předal projektovou dokumentaci na rekonstrukci komunikací na Blatově (spodní Starokolínská a Novolhotská). Po odsouhlasení řešení s MČ projedná mandátář SP, následně bude připraveno k realizaci.

Etapa 0008 - Komunikace Újezd nad Lesy – jih

Rekonstrukce stáv. komunikací jižně od komunikace Starokolínská resp. Novosibřinská. Příprava probíhá v dílčích částech podle priorit ÚMČ a možností rozpočtu OMI. Komunikace v ulici Oplanská – je vydáno pravomocné stavební povolení., komunikace v ulici Druhanická

– dokumentace ke stavebnímu povolení byla rozeslána k vyjádření dotčeným organizacím. Je vydané pravomocné stavební povolení.

Etapa 0010 – Kanalizace ostatní

Dostavba chybějících kanalizačních řadů včetně přípojek a rekonstrukce „historických kanalizačních řadů v MČ.

V listopadu 2014 byly zahájeny stavební práce jak na nových stokách, tak na rekonstrukci historických kanalizačních řadů.

Etapa 0012 – Hodkovská

Rekonstrukce komunikací včetně likvidace dešťových vod v ulici Velimská a Hodkovská (1. část) je dokončena a zkolaudována. K realizaci je připravena i 2. část komunikací – západní část ulice Hodkovské. Probíhá výběrové řízení na zhotovitele stavby.

Etapa 0013 – Oplanská

Jedná se o rekonstrukci komunikace včetně odvodnění v ulici Oplanská, vydané pravomocné stavební povolení, vodooprávka a sloučené řízení na přeložku kabelů. Byla zpracována dokumentace pro výběr zhotovitele. Jsou vydaná prodloužení všech stavebních povolení. Komunikace Druhanická – jsou vydaná všechna potřebná stavební povolení a prodloužení všech stavebních povolení.

Etapa 0018 – Čekanovská – prodloužení

Jedná se o rekonstrukci komunikace v ulici Čekanovská v úseku od ulice Polepská po konec zástavby. Je vydáno pravomocné územní rozhodnutí a projednává se dokumentace pro stavební povolení, bylo požádáno o vydání stavebního povolení. Stavební povolení vydáno.

0003145 – TV Vinoř

Etapa 0011– Sběrná -rekonstrukce a výstavba nových chodníků podél ulice Mladoboleslavské

Územní rozhodnutí bylo vydáno včetně nabytí právní moci. Byla zpracována a projednána DSP. Na chodníky podél Mladoboleslavské bylo vydáno stavební povolení včetně nabytí právní moci. Bylo požádáno o prodloužení platnosti stavebního povolení. Stavba je připravena k realizaci

Etapa 0013 – Dražkovská

Výstavba komunikace v ulici Dražkovská. Byla zpracována vyhledávací studie, na základě které byla vybrána varianta řešení, na kterou byla zpracována dokumentace k územnímu řízení a bylo zahájeno její projednávání. Bylo zpracováno „Oznámení“ ke zjišťovacímu řízení, které bylo ukončeno. DUR je technicky projednána. Probíhá jednání s vlastníky dotčených pozemků. Vzhledem k neprůchodnosti zajištění potřebných pozemků se zpracovává nová vyhledávací studie. Nová trasa komunikace Dražkovská není v souladu s ÚP hl. m. Prahy. Stanoviska dotčených orgánů k vyhledávací studii byla vyhodnocena projektantem a předána k posouzení MČ Vinoř. Nutná změna Územního plánu.

Etapa 0009 – Vinořská

Rekonstrukce komunikace a výstavba chodníků v ul. Vinořská. Rozsah rekonstrukce je dán křižovatkou s komunikací Mladoboleslavská v k.ú. Vinoř a napojením na okružní křižovátku v ul. K Cihelně v k.ú. Satalice. Byl zajištěn a zpracován podrobný dendrologický průzkum. Opravu realizuje TSK v rámci objízdné trasy pro rekonstrukci Hornopočernické.

Etapa 0012 – ČOV Vinoř

Jedná se o intenzifikaci ČOV Vinoř z 6 tis. Ekvivalentních obyvatel na výhledových 21 tis. ekv. obyvatel. Územní rozhodnutí bylo vydáno včetně nabytí právní moci. Byla zpracována DSP a probíhá její projednání. Bylo požádáno o stavební povolení, po doplnění požadovaných podkladů k dalším žádostem o povolení k nakládání s vodami a o povolení k vypouštění proběhlo ústní jednání ke všem řízením najednou. Rozhodnutí byla vydána, jsou v právní moci.

Etapa 0010 – Ctěnice – kanalizace, voda, plynovod

Byla zpracována dokumentace pro územní rozhodnutí, která se projednává. Bylo zpracováno Oznámení záměru pro zjišťovací řízení, podáno na OOP MHMP. Jako podlimitní záměr stavba nepodléhá zjišťovacímu řízení.

0003151 - TV Dubeč

Etapa 0004 - Dubeč střed I

Po ukončení jednání s TSK bude stanoven rozsah rekonstrukce komunikace v ulici Starodubečská. V rámci této etapy byl realizován chodník v ul. Starodubečská a proběhlo převzetí díla. Dokumentace ke stavebnímu povolení ke zbylé části ul. Starodubečské byla projednána a bylo vydáno stavební povolení, které nabylo právní moci. Stavebnímu úřadu Prahy 15 bylo oznámeno zahájení přípravných prací, aby nepropadla lhůta výstavby. Stavba je připravena k realizaci. Křižovatka ul. Starodubečská a Městská byla zařazena do etapy 0025 – chodníkový program.

Etapa 0011 – Komunikace Dubeč

Celoplošná rekonstrukce místních komunikací včetně výstavby chodníků a likvidace dešťových vod v MČ. Projednává se dokumentace pro územní řízení, dle výsledku projednání bude dokumentace rozdělena na jednotlivé úseky a bude aktualizován stávající stav rozestavěnosti v jednotlivých ulicích a bude stanoven stupeň stavebního řízení. Stav trvá.

Komunikace Dubeč – 2. část

Aktualizovaná DÚR na rekonstrukci ul. U Lázeňky vč. Výstavby inž. sítí je projednávána včetně majetkoprávní složky. Při majetkoprávním projednávání bylo zjištěno, že je třeba doplnit trasu splaškové kanalizace tak, aby byly odkanalizovány všechny (i nové) objekty v ulici a byl vyzván projektant o dopracování prodloužení spl. kanalizace. Teprve po tomto doplnění je možné získat souhlasy všech zainteresovaných vlastníků a pokračovat v projednání. Upravená DÚR projednána a připravena k podání na ÚR.

V červnu 2014 bylo požádáno o ÚR, územní řízení bylo přerušeno s výzvou o doplnění, doplněná vyjádření byla v termínu dodána. Dne 12. 11. 2014 bylo oznámeno zahájení územního řízení, čekáme na vydání ÚR.

Rekonstrukce místních komunikací včetně výstavby chodníků v ul. Martinova, Nezdova, Za Lázeňkou a Na Lázeňce. Byla aktualizována projekt. dokumentace k územnímu řízení a bylo zahájeno projednávání DÚR. Po technické stránce je DÚR projednána, provedeno vynětí ze ZPF, ale chybí vyjádření vlastníka k trvalému záboru pozemku, potřebného pro rozšíření ulice Za Lázeňkou. Vlastník pozemku nedal do dnešního dne souhlas s trvalým zábohem – úkol trvá. Vlastník pozemku – EKOSPOL – nedal souhlas k zabrání části pozemku pro úpravu komunikace Na Lázeňce. Po dohodě se zástupci MČ Dubeč byl vyzván projektant, aby DÚR upravil tak, aby projekt mohl být projednán dle nových podmínek (bez úpravy části ul. Na Lázeňce). Nové řešení bylo dodáno, většina vyjádření se musí obnovit.

Etapa 0017 – Chodník v ul. K Pramenu.

Jedná se o výstavbu jednostranného chodníku v ulici K Pramenu a zřízení přisvětleného přechodu pro chodce a příčného zpomalovacího prahu. Projednává se dokumentace k územnímu řízení, zbývá získat souhlas vlastníků dotčených pozemků. V současné době nebyl souhlas získán – úkol trvá.

Etapa 0024 – Chodník Městská

Jedná se o výstavbu jednostranného chodníku podél komunikace v ul. Městská. Bylo vydáno stavební povolení. Stavba je připravena k realizaci.

Etapa 0025 – chodníkový program

Realizace nových a rekonstrukce stávajících přechodů pro pěší s bezbariérovou úpravou v ulici Starodubečská. Dokumentace ke stavebnímu povolení na chodníkový program byla

projednána a byl vydán souhlas s provedením ohlášené stavby. Z povolení byl vyjmut přechod č. 15, který bude součástí jiné stavby. Stavba nebyla realizována, bude nutné podat nové ohlášení stavby.

Etapa 0021 – V Rohožníku

Jedná se o výstavbu splaškové kanalizace v ul. V Rohožníku, která uvažuje napojení na sběrač „G“. Dokumentace k územnímu řízení není projednávána jednak kvůli neprojednané stavbě sb. G a vzhledem kvůli majetkoprávním potížím. Úkol trvá.

Etapa 0026 – Kanalizace Lipové nám.

Jedná se o výst. spl. kanalizace v ul. Lipové nám., K pekárně, K samotě a V Kališti. Původně byla projednávána DÚR z r. 2005 pod etapou 0006 – Dubeček –sever. Vzhledem k tomu, že část ulic, zahrnutá do etapy 0006 již byla realizována v rámci původního stavebního povolení, bude projektová dokumentace na odkanalizování výše jmenovaných ulic aktualizována a pak projednána. DSP na uvedenou stavbu byla vyskladněna a je projednávána, zbývá projednat majetkoprávní složku. Stavební povolení na 1. část stavby bylo vydáno a nabylo právní moci. Dne 1. 11. 12 bylo předáno staveniště zhotoviteli pro realizaci 1. části tj. splašková kanalizace a vodovod v ul. Lipové nám. a K Vilkám. Práce byly zahájeny. Pokračuje projednávání 2. části po majetkoprávní stránce. Práce na realizaci 1. části jsou před dokončením. 2. část stavby bude doprojednána až po vyřešení vlastnictví 2 pozemků, které jsou předmětem soudního sporu.

Úkol trvá. Realizace 1. části stavby kanalizace a vodovod Lipové nám. byla dokončena přejímkou dne 31. 7. 2013. Kolaudační rozhodnutí bylo vydáno dne 4. 11. 2013.

Etapa 0028 – Křižovatka Městská

Jedná se o rekonstrukci křižovatky v křížení ulic Starodubečská – Městská včetně výstavby parkovacích stání, rekonstrukce uličních vpustí dešťové kanalizace, doplnění stožárů veřejného osvětlení, přisvětlení přechodů pro chodce, výstavbu zpomalovacích prahů v ul. Starodubečská a Městská, nová zastávka BUS MHD v ul. Starodubečská vč. vyvolaných přeložek IS. Byla vyskladněna DÚR na rekonstrukci křižovatky Starodubečská a Městská včetně odvodnění, doplnění VO, přeložky sdělovacího vedení, zpomalovací pruhy a nová zastávka BUS. Projednávání DÚR pokračuje. Proběhlo několik jednání s projektantem ohledně připomínek TSK, Policie ČR, vlastníka pozemků – Sokol a zástupců ÚMČ Praha – Dubeč. TJ Sokol souhlasí s odprodejem části pozemku, potřebné k realizaci stavby. Je pokračováno v přípravě ve spolupráci s projektantem, TSK, Policií ČR a zástupců ÚMČ Dubeč na požadovaných úpravách. Úkol trvá.

0003295 - TV Horní Počernice

Etapa 0006 – Komunikace Robotnice

Výstavba propojovací komunikace včetně chodníků mezi východní spojkou a komunikací Božanovská. Na této stavbě proběhlo zjišťovací řízení EIA. Byla podána žádost o vydání územního rozhodnutí. Řízení bylo přerušeno z důvodu doplnění vyjádření některých účastníků řízení. Požadované doplněno v 10/2011. OV Praha 20 dosud nevypsal řízení. Stavební úřad zastavil územní řízení.

Etapa 0012 – IS ostatní

Na další část etapy – rekonstrukce komunikací po pokládce inž. sítí v ul. Češovská – Kramolná – stavební povolení bylo vydáno, stavba připravena k realizaci.

Ulice K Rybárně- vydána potřebná stavební povolení, stavba připravena k realizaci. Rekonstrukce chodníků mezi ulicemi Březecká a Mezihoří, stavba dokončena.

Část ulic bude rekonstruována v rámci etapy 0020 a na tuto část je vybrán zhotovitel stavby.

Etapa 0013 – Komunikace Božanovská

Komunikace v ulici Božanovská v úseku mezi ulicemi Vysokovská a Domkovská je dokončena a zkolaudována

Komunikace Božanovská 3. etapa od ulice Domkovské po mostní uzávěru – požádáno o prodloužení platnosti stavebního povolení. Stavební povolení vydána vč. nabytí právní moci.

Komunikace Božanovská 1. etapa od ulice Náchodská po ulici Vysokovskou –stavební povolení na dešťovou kanalizaci nabylo právní moci. Obě etapy přesunuty do etapy 0020 Čertousy.

Světelné signalizační zařízení křižovatky Náchodská - Božanovská proběhlo vyhodnocení zkušebního provozu, SSZ zkolaudováno.

Na rekonstrukci místních komunikací a výstavbu chodníků v ulicích nad Božanovskou (2. etapa), Zdoňovská, Všelipská, Podůlší, Meziluží a ost. – bylo vydáno územní rozhodnutí, vč. nabytí právní moci. Bylo požádáno o stavební povolení, které je přerušeno s výzvou k doplnění žádosti. Dle nového požadavku ÚMČ Praha 20 přepracoval projektant odvodnění komunikací do ulice Domkovské. Vydáno územní rozhodnutí je v právní moci. Je vydáno stavební povolení na dešťovou kanalizaci. Dešťová kanalizace přesunuta do stavby 0083 etapa 0012.

Etapa 0014 – Kanalizace Otovická

Zásobování vodou Podpsychrovského rybníka – dokumentace k územnímu řízení odevzdána a bylo zahájeno její projednání. Zjišťovací řízení ukončeno – záměr nebude dále posuzován podle zák.100/2001 sb. Bylo obnoveno projednání DUR s ohledem na nové požadavky MČ a nové vlastníky některých dotčených pozemků. Dosud nedořešena majetkoprávní část. Řeší MČ.

Etapa 0015 – Východní spojka

Prodloužení komunikace Robotnice podchodem pod Východní spojkou k sídlišti Černý Most. Stavba má vydáno právoplatné stavební povolení a je připravena k realizaci. Stavební povolení prodlouženo. Požádáno o nové prodloužení stavebního povolení. Doplněna požadovaná projednání. Prodloužení stavebního povolení nabylo právní moci.

Etapa 0020 - Čertousy

Rekonstrukce místních komunikací v ulici Cirkusová, Střelecká, Na Staré silnici, Bártlova, U Županských, U Úlu a „bezejmenná“. Výstavba splaškové kanalizace a vodovodu v ulici U Županských – proběhlo ústní jednání a místní šetření s kladným výsledkem. Územní rozhodnutí je vydáno a nabylo právní moci. Projednává se dokumentace pro stavební povolení. V předstihu vyřízeno stavební povolení a provedeny práce na úpravě koryta Jirenského potoka. Na základě požadavků ÚMČ Praha 20 nutná změna vydaného ÚR. Změna stavebního povolení nabylo právní moci. Bylo vydáno stavební povolení na ulice Střelecká, Cirkusová, Na Staré silnici, Bártlova a U Úlů.

Do etapy 0020 byly začleněny rekonstrukce komunikací Ratibořická, Jívanská, Chvalkovická, Lipí, Dobšická, Mezilesí, Božanovská (úsek Náchodská – Vysokovská), Božanovská (úsek Podůlší – Mostní uzávěr), vodovod v ulicích Lipí, Dobšická a kanalizace v ul. Lipí. Kolaudace probíhají v postupných etapách dle milníků určených smlouvou, poslední kolaudace dle SOD proběhla dne 12. 12. 2014.

0004506 - TV Velká Chuchle

V rámci stavby TV V. Chuchle je prováděna rozsáhlá rekonstrukce ul. Na Hvězdárně, kterou je obsluhován západní sektor MČ Praha – Velká Chuchle. Rekonstrukcí byly mj. vytvořeny předpoklady pro dopravní obsluhu této části města a zavedení MHD. Stavba je rozdělena do 13 etap s termínem realizace r. 2007 – 2017. Do r. 2013 byly dokončeny etapy 0001 až 0012.

V etapě 0013 – komunikace a inženýrské sítě bude vybudována technická infrastruktura v oblasti navazující na dokončené úseky ul. Na Hvězdárně a přispěje k vytvoření vyhovujícího dopravního spojení mezi V. Chuchlí a Pražským okruhem. V 24. 9. 2014 byla předána k projednání dokumentace pro územní rozhodnutí. Probíhá majetkoprávní projednání, které se týká 109 pozemkových parcel. S ohledem na reálné předpoklady výkupu pozemků a na nutnost v některých částech jednat o změněn územního plánu, bylo rozhodnuto přednostně připravit část 1. - ul. Na Hvězdárně.

0007133 – IP pro kap. 02

Z uvedené akce se hradí náklady na projektovou a investorskou činnost pro stavby technické vybavenosti. Ve IV. čtvrtletí 2014 budou uvedené náklady rozpuštěny do konkrétních staveb technické vybavenosti a čerpání akce k 31. 12. 2014 bude nulové.

0007500 - TV Praha 6

Etapa 0001 – Šárecké údolí

Stavba zahrnuje kanalizační sběrač B – 3. část v trase od ulice Nad Kaplankou po ulici K Dubovému mlýnu, včetně 2 odbočných větví a přepojení 2 stávajících ČOV. Průběžně probíhají koordinace s dalšími stavebními záměry a dopravními opatřeními v dotčené lokalitě. Stavební práce probíhaly dle harmonogramu, byly dokončeny ražené a hloubené úseky kanalizace od Š 1 do Š 8 a od Š 12 do Š 43 (k napojení Nebušického sběrače) a to včetně šachet a úpravy komunikace V Šáreckém údolí. V realizovaných úsecích byly provedeny i odbočky kanalizace po hranici připojovaných pozemků.

Bylo zjištěno, že úprava (nová čerpací jímka) a přepojení ČS „Dubový Mlýn“ na budovaný kanalizační sběrač, včetně zrušení ČOV, vyžaduje nové majetkoprávní projednání včetně projednání změny stavby před dokončením.

Komunikace v Šáreckém údolí:

Rekonstrukce komunikace V Šáreckém údolí, včetně přeložek kabelů a odvodnění po pokládce inženýrských sítí – bylo vydáno územní rozhodnutí a nabylo právní moci. Probíhá příprava projektové dokumentace ke stavebnímu řízení. Vzhledem k aktivitám sdružení je vyskladnění DSP pozastaveno. Územní rozhodnutí bylo prodlouženo do 25. 3. 2015.

Komunikace v ulici Pokojná – bylo vydáno územní rozhodnutí. Bylo vydáno pravomocné stavební povolení na vodní dílo i na komunikaci. Bylo požádáno o prodloužení stavebního povolení na komunikaci a to bylo prodlouženo do 11. 12. 2016. Bylo požádáno o prodloužení vodooprávky na odvodnění. Připraveno k realizaci.

Etapa 0018 - Dostavba kanalizační sítě v Šáreckém údolí

Jedná se o dostavbu stokové sítě včetně přípojek. Na všechny objekty stokové sítě je vydáno právoplatné územní rozhodnutí. Byla předána a projednána dokumentace ke stavebnímu povolení. Probíhá projednávání ke stavebnímu řízení. Bylo prodlouženo územní rozhodnutí. Na objekty SO 02, SO 03, SO 04, SO 06, SO 07, SO 08, SO 09 a SO 10 bylo vydáno stavební povolení. Bylo požádáno o prodloužení platnosti stavebního povolení. To bylo prodlouženo do 30. 10. 2016.

Dne 1. 12. 2014 proběhlo předání staveniště pro úsek - ulice Ke Kulišce (Stoka B - 7 -2) vybranému zhotoviteli a stavba byla zahájena. Dne 12. 12. 2014 došlo k přerušení prací z důvodu prostorové a časové kolize stavebních činností s etapou 0001.

0008263 P – 14 Aloisov

Jde o rekonstrukci vozovky a chodníků v trase stávajících komunikací. Uvedená stavba byla zahájena v r. 2005. V prosinci 2014 byla dokončena realizace etapy 0004 - Lednická I.

0008588 TV – Malá Ohrada

Jedná se o komplexní rekonstrukci inženýrských sítí, vozovek a chodníků vč. zastávek MHD a městského mobiliáře v oblasti Malé Ohrady na Praze 13. Pro dokončení celé stavby zbývá realizace etapy 0006 – ulice Červeňanského. Vzhledem k přidělení nedostatečných finančních prostředků na rok 2014 byla příprava stavby pozastavena.

0008618 –TV Praha 4

Součástí stavby TV Praha 4 byla stavba Podolského nábřeží, která řešila revitalizaci ploch před bazénem Podolí, včetně komunikací a inženýrských sítí. Náročným problémem se ukázala přeložka sítí Telefónicy, která stavbu prodloužila.

V roce 2014 došlo k proplacení části odsouhlasených smluv a objednávek zhotovitelů.

0040018 – Dofakturace pro kap. 02

Jednalo se o proplacení faktur za provedené práce na dokončených stavbách, které již nejsou v rozpočtu kapitálových výdajů na rok 2014.

0040020 - TV Letňany

Předmětem stavby je rekonstrukce a výstavba nových komunikací včetně inženýrských sítí v rámci MČ Letňany. Důležitou pátevní komunikací pro část Letňan je ulice Křivoklátská, která umožňuje napojení na komunikaci Tupolevova, která je dopravně napojena na metro a autobusy.

Etapa 0003a

Tato etapa řeší rekonstrukci ulice Rýmařovská v úseku Tupolevova – Šumperská. Součástí stavby není řešení křižovatky s Tupolevovou (původní etapa 0003 tuto křižovatku zahrnovala, ale v průběhu projednávání byla z akce vyjmuta).

Součástí stavby je i rekonstrukce přilehlého parkoviště a rekonstrukce VO. Rekonstrukce komunikace je z velké části řešena obrusem a následným položením nové asfaltové vozovky. Ve východní části je navržena kompletní rekonstrukce skladby vozovky.

Etapa 0004

Tato etapa řeší rekonstrukci vodovodu, veřejného osvětlení a komunikací v ulicích Rychnovská a Dudkova (obojí v úseku Beranových – Tvrdeho), Tvrdeho (úsek Rychnovská – Křivoklátská), Křivoklátská (úsek Beranových – Šumperská) a Vamberská (úsek Křivoklátská – Dudkova).

Součástí stavby je řešení parkování v dané lokalitě a úprava režimu silničního provozu.

Etapa 0006 – kruhový chodník

Stavba zahájena 7. 10.2014 – SOD DIL/21/03/006280/2013. Stavba byla realizována s ohledem na rozsah a charakter prováděných prací na základě „Územně plánovací

informace o podmínkách využívání území a jeho využití“, vydaná pod Čj. : MC1821436/2013 OVÚR ze dne 9. 10. 2013.

Stavba byla dokončena k 30. 10. 2014, přejímací řízení ukončeno 3. 11. 2014 bez závad a nedodělků. Souhlas s užíváním stavby byl dán s ohledem na shora uvedené povolení stavby úspěšným a bezvadným ukončením přejímacího řízení a předáním uživateli dne 3. 11. 2014.

0040022 – TV Troja

Etapa 0002 – komunikace

Jedná se o výstavbu dešťové kanalizace v ulici Trojská v úseku mezi křižovatkou s ulicí Pod Havránkou a Trojským zámekem. Bylo vydáno pravomocné územní rozhodnutí a stavební povolení.

Etapa 0004 – Pod Havránkou

Rekonstrukce jednotné kanalizace v úseku Trojská – Haltýř, včetně svodu Haltýřského potoka a rekonstrukce kompletního uličního prostoru, dešťové kanalizace a vodovodu. Další součástí stavby je nový vodovodní řad od Trojské na hranici Prahy 7, včetně přepojení přípojek a obnovou provizorní komunikace za Haltýřem.

Práce na stavbě vodovodu v úseku Trojská – Haltýř a na Haltýřském potoku byly dokončeny, včetně dešťové a jednotné kanalizace v úseku Trojská – Haltýř. Dále byly dokončeny inženýrské sítě a rekonstrukce komunikace v úseku Trojská – Haltýř. V současné době probíhá příprava stavby ke kolaudaci, která proběhne v 1. čtvrtletí 2015.

Etapa 0007 – Trojská II – křižovatka

Rekonstrukce veřejných komunikací v prostoru křižovatky ulice Trojská a Pod Havránkou, včetně odvodnění křižovatky a vybudování chodníku od zastávky BUS MHD ke vstupu do Botanické zahrady Bylo prodlouženo vydané stavební povolení. Projektant zpracovává DZS.

0040297 - TV Hloubětín

Stavba je rozdělena do 14 etap s termínem realizace r. 2007 – 2016. Zahrnuje rekonstrukce komunikací podle schválené objemové studie. V letech 2010 - 2013 byly dokončeny etapy 0009, 0010, 0011, 0013 a 0001. Dále bylo vydáno stavební povolení pro etapy 0004, 0005 a 0006 - ulice Zelenečská, Nehvizdská. K realizaci jsou připraveny rovněž etapy 0002 – rekonstrukce komunikací II (Malá Kbelská, Mochovská) a etapa 0012 – rekonstrukce komunikací VI (Milovická), povolené ohláškou. V roce 2014 byla zahájena příprava územního řízení pro etapu 0007 - Mochovská I.

0040741 - TV Zahradní město

Etapa 0004 – Pod Altánem

Výstavba veřejné kanalizační přípojky v ulici Pod Altánem. Byl vydán územní souhlas s platností do 03/2015. Územní souhlas nelze prodlužovat!

0004508 - ZOO Hrošinec a sloninec

Události kolem povodně naplno odhalily nevýhody umístění slonů a hrochů v zátopové oblasti ZOO a urychlily přípravu výstavby nových pavilonů, tentokrát již v prostoru horní části zahrady, kde nehrozí povodeň ohrožující životy zvířat. Po prověření několika vybraných lokalit a zvážení všech hledisek bylo rozhodnuto umístit nové expozice podél silnice Pod

Hrachovkou. Stavba je dokončena, zkolaudována a předána, ale provoz v pavilonu hrochů prokázal, že Technologie úpravy vody pro bazény je nedostatečná. V současné době probíhá příprava na doplnění Technologie úpravy vody pro bazény pavilonů hrochů.

MHMP - MZO

0002003 – Výkupy lesních pozemků

Byl realizován výkup menšího pozemku v k.ú. Malešice, vklíněného mezi pozemky hl. m. Prahy.

0005284 - Investice související s areály zeleně

Pokračuje příprava rozsáhlé stavební akce Rekonstrukce ohradní zdi v úseku Libocká brána – Libocká branka. Byla úspěšně dokončena rekonstrukce vstupního prostoru obory Hvězda u domu oborníka včetně předláždění celé plochy za Libockou branou a vyřešení odvodnění. Byly rekonstruovány cesty ve svahu pod Místodržitelským letohrádkem ve Stromovce společně s přílehlou částí Starého parku, včetně řešení odvodnění, výstavby opěrných zídek a instalace zábradlí. Nad tunelem ve Stromovce a na parteru zahrady Kinských byla nově vyrobena a instalována litinová zábradlí. Proběhla celková rekonstrukce páteřní lesní cesty Pražská v Kunratickém lese. Téměř dokončena je oprava zdí, oplocení, schodiště a rampy z ulice Gerstnerova do Královské obory. Těsně před dokončením je restaurátorská oprava hlavního schodiště na Vítkově. Pokračují práce na sanaci opěrných stěn na nábř. kpt. Jaroše, kde je stabilizován stav železobetonové opěrné stěny pod Letenskými sady. V Královské oboře Stromovka byla zahájena stavba rekonstrukce cesty pod Planetářiemi a výstavba elektro přípojky do památkového objektu bývalé bramborárny. V oboře Hvězda pokračují práce na rekonstrukci cesty mezi Bělohorskou branou a letohrádkem, čímž pokračuje postupná obnova hlavních průhledů národní kulturní památky obora Hvězda.

0005846 – Revitalizace Řepského potoka

Realizací III. etapy projektu – úsek nad Penny Marketem od rybníka Hliník byla akce dokončena.

0007528 - Plán odpadového hospodářství – kompostárny, SD

K projektu výstavba kompostárny na území Městské části Praha - Slivenec město disponuje platným stavebním povolením. Byla také vyhotovena projektová dokumentace pro výběr zhotovitele stavby. Vzhledem k tomu, že Radou hl. m. Prahy nebyl schválen záměr na realizaci veřejné zakázky na výstavbu zařízení pro další nakládání s bioodpadem, nebyla v roce 2014 výstavba zařízení realizována.

0008305 - Realizace nových ploch lesů

Pokračuje inženýrská a projekční příprava akcí Les Na Musile, kde se projednává vydání územního rozhodnutí a realizace stavební části akce Les Polník.

0008653 - Realizace opatření vyplývající z energetických auditů

Ve sledovaném období byly čerpány investiční prostředky na realizaci energeticky úsporných opatření v objektech příspěvkových organizací zřízených hl. m. Prahou. Jednalo se o rekonstrukce zdrojů tepla a zateplení budov příspěvkových organizací, zřízených hl. m. Prahou a investiční splátky související s realizací projektů EPC.

0040027 – Dětská hřiště v lesích

V rámci akce bylo realizováno zcela nové dětské hřiště v lesoparku Letňany.

0040413 – Výkup vodních ploch

Na konci roku byl realizován výkup pozemků v k.ú. Zličín – mokřady nad soutokem Sobínského a Zličínského potoka.

0041459 - Pilotní projekt čistého automobilismu

Ve sledovaném období bylo čerpáno 850 tis. Kč na obměnu užitkového vozidla příspěvkové organizace SOŠ a SOU Praha Čakovice, zbývající finanční prostředky ve výši 1.150 tis. Kč byly převedeny ve prospěch Programu Čistá energie Praha 2014.

0041881- Revitalizace vodních nádrží

Byla dokončena celková revitalizace a zatěsnění hráze Butovického rybníka v k.ú. Jinonice a celková rekonstrukce Nebušického rybníka včetně nového vypouštěcího potrubí. Součástí stavby byla i úprava okolí rybníka a jeho začlenění do plochy historické návsi. Pokračuje inženýrská a projekční činnost na celkovou rekonstrukci rybníka V Rohožníku v k.ú. Dubeč. Byla zahájena revitalizace Jinonického rybníka. Součástí revitalizace je oprava hráze, rekonstrukce vypouštěcího zařízení, úpravy levobřežní zdi a zpřírodnění nátokové části rybníka.

0042172 Revitalizace a protipovodňové úpravy vodních toků

Probíhá projektová a inženýrská příprava akcí Úprava koryta Botiče v Michli, ul. U Hellady a úprava koryta Rokytky v úseku pod suchým poldrem Čihadla.

MHMP - OZP

0042051 – Lesní hospodářské osnovy Praha

Z ustanovení § 25 zákona č. 289/1995 Sb., o lesích a o změně a doplnění některých zákonů (lesní zákon), v platném znění, vyplývá povinnost pro zjištění stavu lesa a pro výkon státní správy lesů zpracovat lesní hospodářské osnovy pro všechny lesní majetky do 50 ha, pokud pro ně není zpracován lesní hospodářský plán. Jejich zpracování zadává příslušný orgán státní správy lesů, tj. v tomto případě Magistrát hlavního města Prahy. V rámci investiční akce č. 42051 byly v roce 2014 čerpány finanční prostředky ve výši 76250,- Kč (tj. druhá část plánované investice) na zpracování lesních hospodářských osnov pro zařizovací obvod Praha, zejména na zpracovávání dat získaných v roce 2013 a vypracování konečného znění lesních hospodářských osnov. Akce byla ukončena v roce 2014.

MHMP - SVM

0042228 - Dovybavení kolektoru Uhříněves

Schválené prostředky byly čerpány na 64%. Práce na akci byly provedeny v plném rozsahu, nedočerpaní je způsobeno skutečností, že rozpočet byl schválen na základě předpokládané ceny díla, avšak ve výběrovém řízení byla vybrána nabídka s nižší cenou. Kolektor byl dovybaven technologiemi jako silnoproudá elektrotechnika, systém odvodnění, vzduchotechniky a měření a regulace. Akce byla zajišťována prostřednictvím společnosti Kolektory Praha, a.s.

0042234 - Decentralizace PŘS kolektorových staveb Barrandov

Schválené prostředky byly čerpány na 90%. Práce na akci byly provedeny v plném rozsahu, nedočerpaní je způsobeno skutečností, že rozpočet byl schválen na základě předpokládané ceny díla, avšak ve výběrovém řízení byla vybrána nabídka s nižší cenou. Byla provedena změna systému dálkového přenosu mezi jednotlivými stavbami na sídlišti Barrandov vč. přemístění pomocných řídicích stanovišť a podružných rozvaděčů. Akce byla zajišťována prostřednictvím společnosti Kolektory Praha, a.s.

0042235 - Nový OPC server

Prostředky na uvedenou akci nebyly čerpány. Předmětem této akce měl být nákup softwarové licence na OPC server, který měl být použit v kolektoru Uhříněves jako součást systému MaR. V průběhu realizace vlastní rekonstrukce tohoto kolektoru však došlo k přehodnocení a částečné změně koncepce v systému řízení stavby tak, že v současné době již není licence na OPC server potřeba. Akce měla být zajišťována prostřednictvím společnosti Kolektory Praha, a.s.

Botanická zahrada hl. m. Prahy

0006937 – Infrastruktura

PO vyčerpala kapitálové výdaje (KV) v plné výši 3.945,00 tis. Kč na vodovod K Pazderkám, závlahy v expozici hajních rostlin, propojení skleníku Fata Morgana (FM) a venkovních expozic optickým kabelem, studii k zálivkové vodě z Vltavy a důstojný nástup z Nádvoří do botanické zahrady (BZ).

0006938 – Návštěvníká vybavenost

PO vyčerpala KV v plné výši 3.400,00 tis. Kč na výstavbu rozhledny Čestmíra Sušky, sociální zázemí na vinici a na edukační prostor – štola FM.

Zoologická zahrada hl. m. Prahy

0042123 – Pavilon goril - nový

PO čerpala KV ve výši 12,38 tis. Kč na propočet nákladů na realizaci stavby, botanický průzkum lokality Pod Hrachovkou a na další náklady spojené s architektonickou soutěží. Nedočerpané KV 987,62 tis. Kč ZOO žádá ponechat a převést do roku 2015.

Rozbor čerpání rozpočtu investičních akcí HMP dle správců za období 12/2014 v tis. Kč

Kapitola: 03 - Doprava												
Odbor / organizace	Číslo akce	Kapitálové výdaje Název akce	Celkové zdroje		Vlastní hl. m. Praha (zdroje HMP včetně st. dotací)				Čerpání PO HMP		Celkové zdroje	
			Náklady akce celkem	Profin. k 31.12.2013	RS	RU	čerpání 1.1.-31.12.2014	% plnění Sč k RU	zdroje HMP rok 2014	zdroje PO 1.1.-31.12.2014	Účetní opravy DEL	Zbývá požadavek celkem
					rok 2014							
Správce: 0014 - Petr Dolínek												
Dopravní podnik hl.m.Prahy	0004534	Trasa metra A (Dejvická -	14 546 000,00	11 682 900,00	137 000,00	2 137 000,00	2 137 000,00	100,00			0,00	726 100,00
Dopravní podnik hl.m.Prahy	0006786	I. provozní úsek trasy D me	31 758 074,00	418 250,00	345 500,00	170 500,00	170 500,00	100,00			0,00	31 169 324,00
Dopravní podnik hl.m.Prahy	0021501	OPPK-RTT Průběžná - Šve	158 488,18	0,00	0,00	118 701,10	118 701,20	100,00			0,00	39 787,08
Dopravní podnik hl.m.Prahy	0021504	OPPK - RTT Poděbradská	77 012,57	0,00	0,00	72 257,70	72 257,76	100,00			0,00	4 754,87
Dopravní podnik hl.m.Prahy	0021506	OPPK - RTT Evropská	114 315,78	0,00	0,00	103 788,10	103 788,18	100,00			0,00	10 527,68
Dopravní podnik hl.m.Prahy	0021507	OPPK - Výtah Anděl	84 234,98	0,00	0,00	10 300,30	10 300,28	100,00			0,00	73 934,68
Dopravní podnik hl.m.Prahy	0021508	OPPK - Výtah I. P. Pavlova	47 528,91	0,00	0,00	7 432,40	7 432,46	100,00			0,00	40 096,51
Dopravní podnik hl.m.Prahy	0021509	OPPK - RTT Bělohorská	124 674,17	0,00	0,00	99 899,30	99 899,18	100,00			0,00	24 774,87
Dopravní podnik hl.m.Prahy	0042176	Bezbariérová opatření	6 200,00	0,00	0,00	3 500,00	3 500,00	100,00			0,00	2 700,00
Dopravní podnik hl.m.Prahy	0042464	Rek.tram.zastávky U Kašta	1 500,00	0,00	0,00	1 500,00	1 500,00	100,00			0,00	0,00
RFD-TECH.SPRÁVA KOMUN	0003217	Systém řízení MSP	2 391 323,38	1 617 738,50	177 000,00	180 145,00	171 529,14	95,22			-91,73	593 531,61
RFD-TECH.SPRÁVA KOMUN	0004345	MÚK - Připojení V. a M. Ch	977 033,01	637 945,15	0,00	190,00	81,27	42,77			0,00	338 897,86
RFD-TECH.SPRÁVA KOMUN	0004346	Cyklistické stezky	447 314,00	339 677,11	30 000,00	39 959,00	37 222,21	93,15			0,00	67 677,89
RFD-TECH.SPRÁVA KOMUN	0004347	Akce pro BESIP	778 924,00	483 396,30	30 000,00	32 012,30	31 921,02	99,71			0,00	263 515,40
RFD-TECH.SPRÁVA KOMUN	0004348	Zachytná parkoviště P + R	543 532,65	142 117,63	20 000,00	3 979,30	3 979,21	100,00			0,00	397 435,72
RFD-TECH.SPRÁVA KOMUN	0004535	Protihluková opatření - rea	550 000,00	173 312,55	35 000,00	72 110,00	72 109,96	100,00			0,00	304 577,45
RFD-TECH.SPRÁVA KOMUN	0004540	Protihluková opatření - přif	50 000,00	37 287,62	1 000,00	3 000,00	2 678,97	89,30			0,00	9 712,38
RFD-TECH.SPRÁVA KOMUN	0004541	Štěrboholská radiála - zka	1 447 258,00	1 146 778,33	0,00	61 000,00	61 000,00	100,00			0,00	239 479,68
RFD-TECH.SPRÁVA KOMUN	0004840	OPD - Systém řízení a regu	1 266 161,01	556 677,44	50 000,00	95 427,90	93 598,11	98,08			0,00	614 055,67
RFD-TECH.SPRÁVA KOMUN	0005092	Jižní spojka - soubor stave	2 164 511,98	1 141 316,11	0,00	12 439,00	12 438,69	100,00			0,00	1 010 756,87
RFD-TECH.SPRÁVA KOMUN	0005910	Zlepšení infrastruktury MH	150 000,00	68 280,55	5 000,00	5 000,00	4 999,13	99,98			0,00	76 719,45
RFD-TECH.SPRÁVA KOMUN	0005967	Michelská	305 000,00	277 164,32	0,00	100,00	73,97	73,97			-0,50	27 736,18
RFD-TECH.SPRÁVA KOMUN	0006046	Příprava staveb	191 647,00	112 334,06	8 000,00	15 000,00	14 001,54	93,34			0,00	64 312,94
RFD-TECH.SPRÁVA KOMUN	0006047	Výkupy dokončených stav	335 800,00	4 627,88	0,00	693,90	693,51	99,94			0,00	330 478,22
RFD-TECH.SPRÁVA KOMUN	0006493	Telematické systémy	188 058,57	158 607,58	3 000,00	23 609,90	23 233,52	98,41			0,00	5 841,10
RFD-TECH.SPRÁVA KOMUN	0006925	Libeňský most	1 500 000,00	46 319,79	50 000,00	2 327,80	2 327,78	100,00			0,00	1 451 352,41
RFD-TECH.SPRÁVA KOMUN	0007125	Hlávkův most	800 000,00	15 465,05	0,00	1 383,10	1 383,03	99,99			0,00	783 151,85
RFD-TECH.SPRÁVA KOMUN	0007560	Chodníkový program	1 000 000,00	483 728,99	0,00	108 572,00	100 749,27	92,79			0,00	407 699,01
RFD-TECH.SPRÁVA KOMUN	0021505	OPPK - Cyklo Záběhlíce - v	13 302,20	0,00	0,00	13 302,20	11 343,34	85,27			0,00	0,00
RFD-TECH.SPRÁVA KOMUN	0040764	Protihluk. bariéra v ul. 5. kv	238 000,00	3 400,70	0,00	172,00	143,39	83,37			0,00	234 427,30
RFD-TECH.SPRÁVA KOMUN	0041162	Malešická 1. a 2. etapa	68 000,00	618,86	0,00	94,70	93,95	99,21			0,00	67 286,44
RFD-TECH.SPRÁVA KOMUN	0041163	Malešická Praha 10	85 642,00	23 404,86	0,00	17 310,00	17 309,81	100,00			0,00	44 927,14
RFD-TECH.SPRÁVA KOMUN	0041316	Jižní spojka-rampa Spořilo	132 104,00	37 036,61	0,00	2 182,40	2 130,00	97,60			-122,19	93 007,19
RFD-TECH.SPRÁVA KOMUN	0041597	Nábřeží Kapitána Jaroše	40 000,00	3 909,92	0,00	3 317,00	3 298,99	99,46			0,00	32 773,08
RFD-TECH.SPRÁVA KOMUN	0041677	Rek. Nuselského mostu - s	251 000,00	23 299,99	0,00	62 000,00	61 998,41	100,00			0,00	165 700,01
RFD-TECH.SPRÁVA KOMUN	0041846	Rek. mostu 5.května X566	60 000,00	50 776,33	0,00	4 223,00	465,06	11,01			0,00	5 000,67
RFD-TECH.SPRÁVA KOMUN	0041882	Rek. ul. Husitské	80 000,00	688,56	1 000,00	334,00	333,14	99,74			0,00	78 977,44
RFD-TECH.SPRÁVA KOMUN	0041883	Rek. ul. Komunardů (HLUK	64 891,00	1 208,61	30 000,00	30 000,00	29 999,69	100,00			0,00	33 682,39
RFD-TECH.SPRÁVA KOMUN	0041884	Rek. ul. Koněvovy	131 000,00	977,87	1 000,00	372,00	371,42	99,84			0,00	129 650,13

Rozbor čerpání rozpočtu investičních akcí HMP dle správců za období 12/2014 v tis. Kč

Kapitola: 03 - Doprava												
Odbor / organizace	Číslo akce	Kapitálové výdaje Název akce	Celkové zdroje		Vlastní hl. m. Praha (zdroje HMP včetně st. dotací)				Čerpání PO HMP		Celkové zdroje	
			Náklady akce celkem	Profin. k 31.12.2013	RS	RU	čerpání 1.1.-31.12.2014	% plnění Sč k RU	zdroje HMP rok 2014	zdroje PO 1.1.-31.12.2014	Účetní opravy DEL	Zbývá požadavek celkem
					rok 2014							
RFD-TECH.SPRÁVA KOMUN	0041885	Rek. ul. Na Stráži	58 470,20	15 470,20	43 000,00	39 417,30	39 417,29	100,00			0,00	3 582,70
RFD-TECH.SPRÁVA KOMUN	0041887	K Horkám-Mírového Hnutí	40 101,72	595,32	0,00	39 360,50	39 360,50	100,00			0,00	145,90
RFD-TECH.SPRÁVA KOMUN	0041888	Holešovičky (zakopání)	5 000,00	1 746,51	0,00	12,60	12,53	99,44			0,00	3 240,89
RFD-TECH.SPRÁVA KOMUN	0041889	Rek. Hornopočernická	30 310,81	29 771,81	0,00	539,00	538,50	99,91			0,00	0,00
RFD-TECH.SPRÁVA KOMUN	0041890	Rek. Atletická	30 000,00	5 000,00	20 000,00	19 325,00	19 304,29	99,89			0,00	5 675,00
RFD-TECH.SPRÁVA KOMUN	0041891	Průmyslová (zkapacitnění)	5 000,00	1 164,63	0,00	3 983,70	3 983,70	100,00			0,00	-148,32
RFD-TECH.SPRÁVA KOMUN	0041892	Veřejný prostor	150 000,00	15 000,00	5 000,00	15 000,00	23 952,89	159,69			0,00	120 000,00
RFD-TECH.SPRÁVA KOMUN	0042005	Šárecká - zklidnění ulice	5 000,00	134,31	0,00	4 865,70	505,31	10,39			0,00	-0,01
RFD-TECH.SPRÁVA KOMUN	0042026	Moskevská - rekonstrukce	160 000,00	29 802,96	0,00	191 685,70	111 203,19	58,01			0,00	-61 488,66
RFD-TECH.SPRÁVA KOMUN	0042064	Karlovo nám. - revitalizace	40 000,00	520,20	0,00	23 523,90	23 522,83	100,00			0,00	15 955,90
RFD-TECH.SPRÁVA KOMUN	0042129	Spořilovská - PHS mobilní	20 000,00	0,00	3 000,00	7 969,00	7 968,65	100,00			0,00	12 031,00
RFD-TECH.SPRÁVA KOMUN	0042130	Lazarská - bezbar. přístup	7 250,00	0,00	7 250,00	7 157,00	7 157,00	100,00			0,00	93,00
RFD-TECH.SPRÁVA KOMUN	0042131	Praha bez barrier	345 000,00	0,00	45 000,00	13 739,00	13 739,00	100,00			0,00	331 261,00
RFD-TECH.SPRÁVA KOMUN	0042167	Vokovická - rozš. křižovatky	2 760,00	0,00	0,00	2 760,00	0,00	0,00			0,00	0,00
RFD-TECH.SPRÁVA KOMUN	0042181	Waltrovka - technická infra	63 000,00	0,00	0,00	47 559,80	47 559,72	100,00			0,00	15 440,20
RFD-TECH.SPRÁVA KOMUN	0042331	Rek. křižovatky Broumarsk	5 900,00	0,00	0,00	5 900,00	5 896,99	99,95			0,00	0,00
RFD-TECH.SPRÁVA KOMUN	0042332	Valčíkova X 554 rekon. mo	40 570,00	0,00	0,00	40 555,00	40 360,48	99,52			0,00	15,00
RFD-TECH.SPRÁVA KOMUN	0042361	Sušická x Nad Komornicko	1 950,00	0,00	0,00	1 950,00	0,00	0,00			0,00	0,00
RFD-TECH.SPRÁVA KOMUN	0042368	Na Hutmance, Rek. ul.	83 000,00	0,00	0,00	40 127,20	40 126,72	100,00			0,00	42 872,80
RFD-TECH.SPRÁVA KOMUN	0042371	Spořilovský plácek - PHS	184,10	0,00	0,00	184,10	184,10	100,00			0,00	0,00
RFD-TECH.SPRÁVA KOMUN	0042372	Most X 598 Kongresová	2 420,00	0,00	0,00	2 420,00	2 419,81	99,99			0,00	0,00
RFD-TECH.SPRÁVA KOMUN	0042398	Na Hutmance - Klikatá, pro	58 080,00	0,00	0,00	500,00	500,00	100,00			0,00	57 580,00
RFD-TECH.SPRÁVA KOMUN	0042444	Charvátova (Quadrio)	7 289,27	0,00	0,00	7 289,30	7 289,03	100,00			0,00	-0,03
ROPID	0042207	Multifunkční kiosky	2 400,00	0,00	0,00	2 400,00	2 400,00	100,00	1 824,00	0,00	0,00	0,00
ROPID	0042208	Zastávkový informační sys	2 400,00	0,00	0,00	2 400,00	2 400,00	100,00	1 448,84	0,00	0,00	0,00
TSK HMP	0042223	Nákup vozidel v rámci sprá	900,00	0,00	0,00	300,00	300,00	100,00	221,64	0,00	0,00	600,00
MHMP - OSI	0000051	Protihluková opatření na d	119 140,58	66 440,90	9 300,00	24 503,00	16 077,02	65,61			0,00	28 196,68
MHMP - OSI	0000053	Vysočanská radiála	2 566 040,00	2 547 287,96	18 000,00	5 000,00	3 936,55	78,73			0,00	13 752,04
MHMP - OSI	0000065	Strahovský tunel 2.st.	6 002 505,85	4 916 217,34	380 000,00	542 260,00	542 204,12	99,99			0,00	544 028,52
MHMP - OSI	0000079	MO Špejchar - Pelc/Tyrolka	23 632 190,20	18 117 007,54	2 739 931,30	4 381 281,30	3 864 182,90	88,20			0,00	1 133 901,36
MHMP - OSI	0000080	MO Prašný Most - Špejcha	4 354 306,88	3 498 148,57	580 000,00	659 400,00	473 067,18	71,74			0,00	196 758,31
MHMP - OSI	0000081	MO Pelc/Tyrolka - Balaben	5 200 000,00	28 758,58	100 860,00	0,00	0,00	***			0,00	5 171 241,42
MHMP - OSI	0000094	Balabenka-Štěrboholská ra	9 000 000,00	28 072,64	10 000,00	0,00	0,00	***			0,00	8 971 927,36
MHMP - OSI	0000211	Lipnická-Ocelkova	500 000,00	4 656,59	1 000,00	1 000,00	118,58	11,86			0,00	494 343,41
MHMP - OSI	0004328	Rajská zahrada - přemostě	295 000,00	4 835,42	1 000,00	1 000,00	534,82	53,48			0,00	289 164,58
MHMP - OSI	0004663	MÚK PPO - Liberecká	760 838,41	697 486,63	1 400,00	500,00	0,00	0,00			0,00	62 851,78
MHMP - OSI	0007553	Břevnovská radiála	11 925 000,00	17 399,26	0,00	2 600,00	0,00	0,00			0,00	11 905 000,74
MHMP - OSI	0007556	IP pro dopravní stavby	32 500,00	0,00	8 000,00	36,00	0,00	0,00			0,00	32 464,00
MHMP - OSI	0007557	Rozšíření vozovky Ankarsh	31 169,33	31 203,53	0,00	26,00	25,76	99,08			0,00	-60,20
MHMP - OSI	0008313	Libeňská spojka	4 500 000,00	12 005,75	5 000,00	0,00	0,00	***			0,00	4 487 994,25

Rozbor čerpání rozpočtu investičních akcí HMP dle správců za období 12/2014 v tis. Kč

Kapitola: 03 - Doprava												
Odbor / organizace	Číslo akce	Kapitálové výdaje Název akce	Celkové zdroje		Vlastní hl. m. Praha (zdroje HMP včetně st. dotací)				Čerpání PO HMP		Celkové zdroje	
			Náklady akce celkem	Profin. k 31.12.2013	RS	RU	čerpání 1.1.-31.12.2014	% plnění Sč k RU	zdroje HMP	zdroje PO	Účetní opravy DEL	Zbývá požadavek celkem
					rok 2014				rok 2014	1.1.-31.12.2014		
MHMP - OSI	0008560	Komunik. propojení Prahy	2 900 000,00	71 480,61	10 000,00	1 000,00	721,86	72,19			0,00	2 827 519,39
MHMP - OSI	0009276	Chaby, stavba 50 - komuni	844 380,68	742 721,32	23 700,00	5 700,00	2 742,06	48,11			0,00	95 959,36
MHMP - OSI	0009514	KOMOKO - cyklostezka	2 775 294,73	2 714 855,12	0,00	1 428,00	1 357,41	95,06			0,00	59 011,61
MHMP - OSI	0009515	MO Myslbekova-Prašný M	8 993 857,86	6 577 645,25	1 080 000,00	1 973 400,00	1 602 942,79	81,23			0,00	442 812,61
MHMP - OSI	0009524	Strahovský tunel 3.st.	2 883 240,00	2 784 178,78	51 750,00	51 750,00	51 589,31	99,69			0,00	47 311,22
MHMP - OSI	0009567	Radlická radiála JZM Smíc	14 000 000,00	57 378,49	45 000,00	85 080,00	58 059,68	68,24			0,00	13 857 541,51
MHMP - OSI	0040032	Komunikace Toužimská	283 245,00	184 023,18	0,00	0,00	0,00	***			3 244,39	95 977,43
MHMP - OSI	0040759	Multifunkční oper. stf. Malc	1 065 519,00	43 297,28	200 000,00	2 250,00	239,58	10,65			0,00	1 019 971,72
MHMP - OSI	0041341	Rekonstrukce komunikace	45 000,00	2 936,61	10 000,00	2 440,00	1 728,12	70,82			0,00	39 623,39
MHMP - OSI	0041675	Odstraňování hlukové zátě	5 000 000,00	744,45	28 600,00	3 400,00	816,56	24,02			0,00	4 995 855,55
MHMP - OSI	0041676	Protihluková opatření Spo	20 000,00	49,00	19 900,00	19 900,00	5,77	0,03			0,00	51,00
MHMP - OSI	0042125	Hornopočernická spojka	250 000,00	0,00	1 000,00	1 000,00	0,00	0,00			0,00	249 000,00
MHMP - OSI	0042126	Kbelská	2 200 000,00	0,00	100 000,00	493,60	0,00	0,00			0,00	2 199 506,40
MHMP - OSI	0042127	Zahloubení v Holešovičkác	5 700 000,00	0,00	50 000,00	0,00	0,00	***			0,00	5 700 000,00
MHMP - OSI	0042128	Zakrytí Spořilovské spojky	3 000 000,00	0,00	2 000,00	2 000,00	0,00	0,00			0,00	2 998 000,00
MHMP - OSI	0042177	Zelená Malovanka	120 000,00	0,00	0,00	1 300,00	1 187,60	91,35			0,00	118 700,00
MHMP - OSI	0042360	Protipovod. opatření MO B	210 500,00	0,00	0,00	23 805,00	7 285,60	30,61			149 264,47	37 430,53
Správce: 0014 - Petr Dolínek celkem			183 545 246,01	62 937 284,01	6 523 191,30	11 828 612,10	10 555 312,39	89,24	3 494,48	0,00	152 294,44	108 627 055,51
Celkem			183 545 246,00	62 937 284,03	6 523 191,30	11 828 612,10	10 555 312,34	89,24	3 494,48	0,00	152 294,44	108 627 055,51

KAPITOLA 03 – DOPRAVA

Dopravní podnik HMP a.s.

Usnesením ZHMP č. 33/1 ze dne 12. 12. 2013 bylo přiděleno na kapitálové výdaje 482 500 tis. Kč. Tento rozpočet byl v průběhu roku 2014 celkově upraven rozpočtovými opatřeními o 2 242 378,9 tis. Kč. Z celkové výše rozpočtu 2 724 878,9 tis. Kč bylo vyčerpáno 2 607 997,2 tis. Kč tj. 95,7 %. Usnesením ZHMP 40/2 z 19. 6. 2014 bylo schváleno finanční vypořádání dotací z roku 2013 a Dopravnímu podniku byly ponechány investiční dotace na akce 4534 Trasa metra A ve výši 469 609,7 tis. Kč a na 42063 Rekonstrukce TT Karlovo náměstí (Myslíkova-Moráň) ve výši 2 722,5 tis. Kč, tj. v celkové výši 472 332,2 tis. Kč, skutečné čerpání těchto dotací je 470 518,3 tis. Kč, tj. 99,6 %.

0004534 Prodloužení trasy A metra (Dejvická - Motol)

Realizace stavby je rozdělena na 21 stavebních oddílů (dále jen SO).

SO 01 - stanice Dejvická. Stavební práce dokončeny, předány dodavateli technologie k montážím, po ukončení montáží technologie budou prováděny drobné dokončovací práce.

SO 02 - mezistaniční úsek Dejvická – Bořislavka. Probíhá dokončování montáží definitivního osvětlení. Probíhají opravy po dodavateli technologie, malby, zednické dokončování.

SO 03 - stanice Bořislavka. Probíhají dokončovací práce. Pokračují montáže svítidel a zprovoznování napájení ve stanici Bořislavka a pokračují práce na zásypech a likvidaci portálu přístupové štoly.

SO 04 - mezistaniční úsek stanice Bořislavka - Nádraží Veveslavín. Byla dokončena montáž silových kabelů a kabelů 22 kV, bylo zahájeno přijímací řízení.

SO 05 - stanice Nádraží Veveslavín. Probíhá montáž obkladů, podhledů, zámečnických konstrukcí., montáž svítidel a kabelů pro informační systémy.

SO 06 - traťové tunely stanice Nádraží Veveslavín – Petřiny. Byla dokončena kompletně celá trasa kabelů 22 kV v tunelovém úseku. Na kabelovém vedení bylo zahájeno přijímací řízení.

SO 07 - stanice Petřiny. Probíhají dokončovací práce.

SO 08 - mezistaniční úsek Petřiny - Nemocnice Motol. Hloubený dvoukolejný tunel - dokončeny izolace, provedeny výplňové betony, zahájeny zásypy šachty a úpravy komunikací a chodníku.

SO 09 - stanice Nemocnice Motol. Probíhají dokončovací práce.

SO 20, 21 - Společné objekty trasy. Probíhá osvětlení traťových tunelů a dokončovací práce.

Průběžně jsou řešeny záležitosti spojené se zvýšenou vlhkostí v MDT a kabelových prostorech ve stanicích Nemocnice Motol, Nádraží Veveslavín a Bořislavka. Záležitost je řešena v rámci kontrolních dnů stavby.

0006786 - Provozní úsek trasy D metra

I. provozní úsek trasy D pražského metra je jednou z nejdůležitějších připravovaných dopravních staveb v Praze. Územní rozhodnutí nabylo právní moci dne 10. 7. 2014. Byla zpracována a vydána dokumentace pro stavební povolení, v současné době probíhá její připomínkování ze strany příslušných orgánů a organizací. Je připravováno výběrové řízení na zpracovatele dokumentace pro výběr zhotovitele.

0021501 – OPPK RTT Průběžná - Švehlova

Stavba byla zahájena dne 28. 6. 2014 a 12. 9. 2014 byla celá zprovozněna.

0021504 – OPPK RTT Poděbradská

Stavba byla zahájena 1. 9. 2013. Dne 12. 11. 2013 proběhlo úspěšné řízení o zkušebním provozu, tramvajový provoz byl obnoven 13. 11. 2013.

0021506 – OPPK RTT Evropská

Stavba byla zahájena 1. 9. 2013 a ukončena 31. 3. 2014.

0021507 – OPPK Výtah Anděl

Je vyhloubena šachta výtahu z uliční úrovně a provádí se ražba přístupové chodby do stanice. Jsou prováděny konstrukce výtahu v úrovni nástupiště.

0021508 – OPPK Výtah I. P. Pavlova

Je vyhloubena výtahová šachta z uliční úrovně a jsou prováděny práce pro ražbu přístupové chodby do stanice.

0021509 – OPPK RTT Bělohorská

Stavební práce byly zahájeny dne 29. 4. 2014 (část smyčka Vypich) a 28. 6. 2014 (část tram. tratě). Tram. trať v úseku Pod Královkou – Tomanova a v úseku Tomanova – Ankarská byla uvedena do zkušebního provozu. Zkušební provoz byl stanoven do 1. 11. 2015.

0042063 RTT Karlovo náměstí (Myslíkova - Moráň)

V termínu od 28. 6. 2014 - 19. 7. 2014 byla rekonstruována 1. část tramvajové tratě na Karlově náměstí, v úseku mezi ulicemi Resslerova a Odborů (cca 190 metrů tratě). V rámci rekonstrukce došlo ke změně konstrukce tramvajové tratě. Bylo vybudováno 26 nových trakčních trolejových stožárů a 45 stávajících stožárů bylo demontováno. Dále bylo vyměněno trakční kabelové vedení a řešeno připojení staničního označnicku na nové zastávce Karlovo náměstí - Odborů. Proběhlo stavební řízení za účelem uvedení zrekonstruované části tramvajové tratě na Karlově náměstí do zkušebního provozu, který potrvá do 15. 7. 2015. Následně bude trať zkolaudována a dána do trvalého provozu.

Od 19. 7. 2014 plynule pokračovala rekonstrukce tramvajové tratě v úseku Resslerova - Moráň (cca 185 metrů), která byla ukončena 9. 8. 2014. V rámci rekonstrukce 2. části Karlova náměstí byla změněna konstrukce tramvajové tratě. Bylo instalováno připojení staničního označnicku na nové tramvajové zastávce Karlovo náměstí. Akce ukončena.

0042176 Bezbariérová opatření

Akce byly zadány komisí Rady HMP Pro Prahu bezbariérovou a otevřenou, projekt aktuálně zahrnuje:

Studii bezbariérového zpřístupnění zastávky tramvají Pražská tržnice, která byla zpracována a předána na MHMP.

Studii bezbariérového zpřístupnění zastávky tramvají Výstaviště Holešovice (ve smyčce), která byla zpracována a předána na MHMP.

Bezbariérové úpravy terminálu Kačerov. Z důvodů křížení inženýrských sítí a přeložek je nutné vypracovat dokumentaci pro územní řízení (DUR) a až následně dokumentaci pro stavební povolení (DSP), realizace v roce 2015.

Orientační úpravy pro nevidomé a slabozraké v metru.

Provedeny byly úpravy vodících linií v 5 stanicích metra (Zličín, Stodůlky, Luka, Lužiny a Hůrka). Cílem jejich úprav bylo jejich sladění se standardem, který je zajištěn v ostatních stanicích metra. V roce 2014 byly provedeny a předány do užívání upravené akustické majáčky ve stanicích Hůrka, Lužiny a Luka.

0042464 Rekonstrukce tramvajové zastávky U Kaštanu

Na základě požadavků občanů Prahy 6 bylo do projektu RTT Bělohorská (č. akce 21509 OPPK) dodatečně zapracováno přesunutí tramvajové zastávky U Kaštanu o 170 m směrem do centra, a to na základě uzavřené smlouvy mezi DP HMP a.s. a Městskou částí Praha 6. Jako důsledek této změny je snížena možnost čerpání evropských dotací v rámci OPPK. Městská část Praha 6 se smluvně zavázala prostřednictvím transferu do rozpočtu hl. m. Prahy uhradit finanční částku jako kompenzaci za ztrátu možnosti čerpání schválené dotace na uvedenou akci. Dne 13. 9. 2014 byla zrekonstruovaná tramvajová trať uvedena do zkušebního provozu.

Technická správa komunikací HMP

Na realizaci komunikačních staveb bylo usnesením RHMP č. 2606 ze dne 17. 12. 2013 přiděleno na kapitálové výdaje 564 250,0 tis. Kč. Tento rozpočet byl v průběhu roku 2014 celkově zvýšen rozpočtovými opatřeními o 741 830,3 tis. Kč. Ze SFDI bylo TSK pro rok 2014 přiděleno 158 182,0 tis. Kč. Z celkové výše rozpočtu 1 306 080,3 tis. Kč bylo vyčerpáno 1 196 510,0 tis. Kč tj. téměř 92,0 %.

0003217 Systém řízení MSP

Jedná se o obnovu, údržbu a dodávky zařízení pro řízení dopravy (SSZ, koordinační kabely) v hlavním městě Praze prováděné dle smlouvy o dílo č. 03/07/212/0007 („Projekt Praha“).

0004345 MÚK – Připojení V. a M. Chuchle

Stavba č. 1 a 2 jsou stavebně dokončeny a zkolaudovány, v současné době se řeší dokončení majetkoprávních vztahů. Realizace komunikačního propojení přes trať SŽDC byla zastavena.

Důvodem byl nesouhlas starosty a zastupitelstva MČ Praha 16 Velká Chuchle. Finanční prostředky během roku 2014 byly určeny pouze na vypořádání majetkoprávních vztahů.

0004346 Cyklistické stezky

Jedná se o soubor cyklistických tras a stezek na území hl. m. Prahy. Vybudované trasy a stezky řeší zejména bezpečnost cyklistů tím, že v co možná největší míře oddělí cyklistickou dopravu od ostatních druhů dopravy.

0004347 Akce pro BESIP

Tyto finanční prostředky byly určeny zejména na výstavbu stavebních zpomalovacích prahů, stavební úpravy kruhových křižovatek, ostatní požadavky stavebního charakteru, bezpečnostní opatření stavebního charakteru zejména u škol a také na přisvětlení přechodů pro chodce. Podrobná zpráva o průběžném plnění plánu BESIP je pravidelně předkládána na jednání pracovní skupiny BESIP při RFD MHMP.

0004348 – Záchytná parkoviště P + R

P+R Zličín III

Akce je v přípravě od r. 2004. Byla nově zpracována dokumentace k územnímu rozhodnutí (ÚR). Vydání ÚR je doposud znemožněno záporným stanoviskem majitele dotčených pozemků a zásadními připomínkami MČ Praha - Zličín a IPR HMP.

P+R Černý Most

Stavba objektového parkoviště P+R zvýší současnou kapacitu 294 stání na celkem 820 míst při navržených 4 podlažích. Zahájení výstavby se předpokládá na přelomu let 2015 a 2016.

P+R Veleslavín

Stavba objektového parkoviště v oblasti nově budované stanice metra. Po projednání s DP HMP a.s. a IPR HMP bude zadán další stupeň PD.

P+R Opatov

Stavba objektového parkoviště v oblasti stanice metra Opatov. Probíhá projednání ověřovací studie s MHMP a následně se předpokládá zadání dalšího stupně PD.

0004535 Protihluková opatření – realizace

V rámci technických opatření se provádí odstraňování „staré hlukové zátěže“ výměnou nevhodných krytů vozovek, výstavbou protihlukových stěn, valů a bariér, případně dalšími opatřeními na ochranu vnitřního prostředí, zvláště pak v zástavbě určené pro bydlení. V roce 2014 bylo čerpáno na realizaci akcí Svatovítská, Kodaňská, Revoluční, V Holešovičkách, Bubenská.

0004540 Protihluková opatření – příprava

K realizaci organizačních a technických opatření v rámci snižování hlukové zátěže je nutné zajistit přípravu akcí tak, jak je uvedeno v „Akčním plánu snižování hlukové zátěže“. V roce 2014 čerpáno na přípravu akcí - Bělehradská, Branická, V Holešovičkách, Korunovační.

0004541 Štěrboholská radiála - zkapacitnění

Jedná se o zkapacitnění Štěrboholské radiály při zohlednění řešení budoucí mimoúrovňové křižovatky Štěrboholské radiály s Městským okruhem, o rekonstrukci mostů, terénní úpravy a odvodnění inženýrské sítě. V červenci 2014 byly obnoveny stavební práce na zakonzervované stavbě a probíhala rekonstrukce dvou mostních objektů na severní větvi.

0004840 Operační program doprava (OPD) Systém řízení a regulace městského silničního provozu (MSP)

Jedná se o projekt „Systém řízení a regulace městského silničního provozu v hl. m. Praze“ v rámci OPD, prioritní osy 5 „Modernizace a rozvoj pražského metra a systémů řízení silniční dopravy v hl. m. Praze“. Tento projekt řeší problematiku investic do dopravně - telematických systémů a usměrňování dopravy na území hl. m. Prahy.

0005910 Zlepšení infrastruktury MHD

V roce 2014 byly čerpány finanční prostředky za dopracování projektové dokumentace a částečnou realizaci PID Starokolínská – Polesná. Uskutečnila se výstavba 4 ks nových BUS zálivů v ulici Švehlova v návaznosti na rekonstrukci tramvajové trati - stavba dokončena.

0005967 Michelská

Stavba byla v červnu 2013 zkolaudována. Probíhá příprava pro majetkové vypořádání. V roce 2014 bylo čerpáno za znalecké posudky a věcná břemena.

0006046 Příprava staveb

Jedná se především o přípravu nových akcí dosud nezařazených do plánu investičních akcí HMP a o přípravu akcí, na které nejsou přiděleny v dostatečné výši finanční prostředky.

0006047 Výkupy dokončených staveb

Jedná se o výkupy pozemků již dokončených akcí, které nebyly dosud majetkoprávně vyrovnány.

0006493 Telematické systémy

Bylo realizováno rozšíření KDTS o 3 kamery a vybudování nových úseků měření rychlosti.

0006925 Libeňský most

Probíhala příprava stavby. Na akci je vydáno platné ÚR a platné stavební povolení (SP), které bylo nutné procesně prodloužit. V r. 2014 byly hrazeny projektové práce a inženýrskou činnost na prodloužení platných SP do r. 2015.

0007125 Hlávkův most

Akce obsahuje sestavu několika mostů. V rámci celkové rekonstrukce tohoto soumostí bude realizována rekonstrukce a sanace mostů, částečná demolice a nahrazení neúnosných prvků jednotlivých mostů novými.

0007560 Chodníkový program

Jedná se o opravy chodníků dle požadavků MČ s jejich spoluúčastí. Finanční prostředky jsou přidělovány na jeden rok. V roce 2014 byly čerpány finanční prostředky na přípravu a realizaci chodníků pouze z finančních transferů poskytnutých příslušnými městskými částmi.

0021505 OPPK – Cyklo Záběhlice – vodní nádrž Hostivař

Akce byla financována z prostředků EU (OPPK). Neuznatelné náklady (spoluúčast) byly hrazeny z prostředků HMP. Jedná se o výstavbu cyklotrasy v délce 1548 m, včetně levé lávky pro pěší a cyklisty. Stavba byla ukončena.

0040764 Protihluk. bariéra v ul. 5. Května

Jedná se o vybudování protihlukové stěny v úseku ul. Vyskočilova až ul. Michelská. Je vydáno ÚR, zpracována dokumentace pro SP, včetně vydání souhlasných stanovisek. Je zažádáno o SP. Finanční prostředky byly čerpány na dokončení projektové dokumentace.

0041162 Malešická 1. a 2. etapa

Rekonstrukce komunikace plánovaná ve dvou etapách v úseku U nákladového nádraží - Za Vackovem - hranice Prahy 3. Rekonstrukce zahrnuje celkovou rekonstrukci vozovky vč. koordinace s inženýrskými sítěmi, rozšíření chodníků a jejich vybudování po obou stranách. Realizace je plánována v roce 2015 - 2016.

0041163 Malešická, Praha 10

Akce je členěna na 4 etapy. Rekonstrukce komunikace v úseku Malešické náměstí – hranice Prahy 3. První etapa byla ukončena v r. 2012. 2. etapa byla realizována v roce 2014. 3. a 4. etapa je plánována v roce 2015.

0041316 Jižní spojka – rampa Spořilovská

Předmětem stavby je úprava mimoúrovňové křižovatky (MÚK) Záběhlice v křížení městského okruhu (MO) a ulic Chodovská - Spořilovská. Účelem je odstranění především dopravních závad na úrovňové křižovatce ulice Chodovské a rampy z MO (směr Štěrboholy - Barrandovský most). Stavba pozastavena z důvodu absence financování SFDI.

0041597 Nábřeží Kapitána Jaroše

V roce 2014 bylo provedeno frézování vozovky v rámci 1. etapy – křižovatka nábř. kpt. Jaroše – Dukelských hrdinů, dále byly provedeny úpravy odvodnění a úpravy SSZ. Křižovatka Nábř. kpt. Jaroše – Dukelských hrdinů byla řádně ukončena.

0041677 Rek. Nuselského mostu - sanace

Předmětem stavby je sanace spodní stavby Nuselského mostu (podhled nosné konstrukce, opěry a pilíře atd.). V roce 2014 byla provedena výměna konstrukce vozovky, vyrovnání mostovky, nová izolace a nový kryt vozovky v rychlém a středním pruhu vozovky v obou směrech.

0041846 Rek. mostu 5. Května X566 Ke garážím DP

Jedná se o most na větvi MÚK přes Jižní spojku směrem k ulici „Ke garážím“. V rámci stavby výše uvedeného mostu došlo k demolici stávající nosné konstrukce. Na stávajících

základech byla vybudována nová spodní stavba a nosná konstrukce včetně nového mostního příslušenství.

Akce byla realizována v roce 2013, není vydáno kolaudační rozhodnutí (z důvodu nedodržení hlukových limitů). V roce 2014 čerpány finanční prostředky za hluková měření, která požadovala Hygienická stanice hl. m. Prahy, dále za poplatek za prodloužení předčasného užívání. Akce spolufinancována z prostředků SFDI.

0041882 Rek. ul. Husitské

Rekonstrukce Husitské ulice v rozsahu mezi křižovatkou s ul. Trocnovskou a Tachovským náměstím. Nutné projednání s ostatními významnými investory (PVS, PVK, ELTODO, PPD, DP a.s.). Doba realizace bude ovlivněna i finančními možnostmi dotčených subjektů. V roce 2014 se zpracovávala dokumentace pro územní rozhodnutí. V roce 2014 finanční prostředky čerpány za projektové práce k územnímu rozhodnutí.

0041883 Rek. ul. Komunardů (HLUK)

Účelem stavební činnosti je zlepšení dopravní infrastruktury v lokalitě a odstranění hlukové zátěže dle „Akčního plánu snižování hlukové zátěže“ a vysokým stupněm dopravního zatížení na komunikaci II. třídy.

0041884 Rek. ul. Koněvovy

Rekonstrukce Koněvovy ulice mezi Tachovským náměstím a křižovatkou s ulicí Jana Želivského. Nutné projednat s významnými investory (PVS, PVK, ELTODO, PPD, DP a.s.) a zajistit věcnou koordinaci se zásahy do inženýrských sítí. V roce 2014 byly finanční prostředky čerpány za projektové práce.

0041885 Rek. ul. Na Stráži

Akce byla realizována v celém rozsahu, tedy v úseku Františka Kadlece – Na Sypkém – výměna konstrukce vozovky, v úseku Na Sypkém – Na Vyhlídce – obnova obrusné vrstvy.

0041887 K Horkám - Mírového Hnutí – Ke stáčírně

Stavba byla delimitována z MČ Praha 11, která zajišťovala její přípravu. Jednalo se o rozšíření křižovatky o odbočovací pruh z důvodu zvýšení její kapacity. Rozšíření je v ul. K Horkám v délce cca 100m. Stavba byla v roce 2014 ukončena.

0041888 Holešovičky (zakopání)

Po zprovoznění severní části Městského okruhu v úseku Malovanka - Pelc-Tyrolka dojde k významnému zvýšení plynulosti dopravy v celém severozápadním sektoru hlavního města a dále ke snížení dopravy na většině území Holešovic a na přilehlých nábřežích. Jedinou výjimkou je ulice V Holešovičkách, u které nelze pozitivní dopady bez další výstavby MO očekávat. Rozhodnutím HMP pokračuje další stupeň přípravy zpracováním zpřesňující studie, jejíž výsledky budou použity pro zpracování dokumentace dalšího stupně.

0041889 Rek. Hornopočernická

Předmětem stavby byla rekonstrukce komunikace Hornopočernická v úseku ul. Mladoboleslavská po železniční přejezd. V roce 2014 došlo k výměně povrchů vozovky

v autobusových zastávkách u ul. Mladoboleslavská. Povrch z velké kostky byl z důvodu hluku nahrazen novým živičným krytem.

0041890 Rek. Atletická

Rekonstrukce komunikace je rozdělena do 3 etap a to zejména formou zesílení a výměnou obrusné vrstvy komunikace. Akce kompletně realizována v roce 2014.

0041891 Průmyslová (zkapacitnění)

Po zprovoznění severní části Městského okruhu v úseku Malovanka - Pelc-Tyrolka dojde k významnému zvýšení plynulosti dopravy v celém severozápadním sektoru hlavního města. K řešení dopravy po dobu do realizace definitivní východní části MO je zpracována studie, která řeší trasu variantně buď jen dílčími úpravami stávající infrastruktury, nebo zásadním zásahem, včetně zahroubení části ul. Kbelská do tunelu a vybudování samostatných mimoúrovňových křížení s ulicí Kolbenovou a Průmyslovou. Nyní pokračuje zpřesňující studie, jejíž výsledky budou použity pro zpracování dokumentace dalšího stupně.

0041892 Veřejný prostor

Uzavřená smlouva o dílo "Údržba, obnova a dodávky zařízení pro řízení dopravy v HMP". V současné době se požadavky města podstatně rozšířily zejména o náklady na povrchové úpravy v roce 2014, a proto byl schválený rozpočet z 5 000 tis. Kč navýšen usnesením RHMP č. 2636 ze dne 30. 9. 2014 o 45 000 tis. Kč.

0042026 Moskevská – rekonstrukce ulice

Stavba je z důvodu koordinace s rekonstrukcí tramvajové tratě, PVS a PP rozdělena na 3 etapy (I. etapa Ruská - Rostovská, II. etapa Rostovská - Žitomířská, III. etapa Žitomířská - Kavkazská). Přípravu stavby zajišťovala a finanční prostředky na realizaci stavby poskytla MČ Praha 10. Předpoklad dokončení celé stavby 2015.

0042064 Karlovo nám. - revitalizace

Akce „Karlovo náměstí – revitalizace“ má zajistit realizaci komunikačních úprav dle studie základních úprav Karlova náměstí zpracované IPR HMP. V rámci akce bude provedena stavební úprava tramvajových zastávek, přilehlých křižovatek včetně SSZ. Akci je nutno koordinována s rekonstrukcí TT (investor DP JDCT). V roce 2014 byla realizována etapa A1 – I, úsek Resslera – Odborů a etapa 1A – II, úsek Resslera – Na Moráni.

0042129 Spořilovská - PHS mobilní

V 1. pololetí 2014 proběhla realizace 1. etapy – osazení mobilní protihlukové stěny v ulici Spořilovská v délce cca 100 m severně od křižovatky Severní I. 2. etapa je plánována v roce 2015 – osazení samotné mobilní protihlukové stěny v délce cca 220 m. V roce 2014 byly čerpány finanční prostředky na realizaci 1. etapy a za projektové práce 2. etapy.

0042130 Lazarská – bezbar. přístup zastávka MHD

Bezbariérová úprava tramvajových zastávek Lazarská, Vodičkova, úprava odvodnění a úprava navazujících ploch komunikací. V roce 2014 čerpány finanční prostředky na realizaci akce.

0042131 Praha bez bariér

Předmětem akce je odstraňování překážek na chodnicích a pěších trasách, které omezují osoby se ztíženou orientací pohybu, na vozíku, starší osoby a rodiče s kočárky. Jde o úpravy bezbariérových přechodů na komunikacích a bezbariérové zpřístupnění stanic metra a tramvají. Jednotlivé lokality jsou projednávány v Komisi Rady HMP pro Prahu bezbariérovou a otevřenou.

0042167 Vokovická – rozšiř. křižovatky s ul. Evropskou.

Jedná se o rozšíření komunikace o jeden řadící pruh šířky 3,6m a dále o vyvolané přeložky slaboproudých inženýrských sítí. V roce 2014 byly uzavírány smlouvy s vlastníky inženýrských sítí a finanční prostředky nebyly čerpány.

0042181 Waltrovka – technická infrastruktura

V rámci této stavby proběhne realizace kompletní infrastruktury v prostoru stávající a nově navrhované ulice Na Hutmance včetně úpravy křižovatky Radlická x Na Hutmance. Projektová dokumentace byla převzata od cizího investora PENTA. V roce 2014 byly finanční prostředky čerpány na realizaci splaškové a dešťové kanalizace, retenční nádrže, výstavbu vodovodních řadů a zřízení přeložky veřejného osvětlení.

0042331 Rek. křižovatky Broumarská – Vajgarská

Byly provedeny stavební úpravy křižovatky Broumarská – Vajgarská pro zvýšení bezpečnosti provozu. Akce ukončena.

0042332 Valčíkova X 554 rekon. mostu

Akce byla rozdělena do dvou částí. V roce 2014 byla akce realizována v plném rozsahu a finanční prostředky byly čerpány na realizaci stavby.

0042361 Sušická x Nad Komornickou

Jedná se o zvýšení křižovatkové plochy v délce 40m v ulici Sušická a 7m v ulici Nad Komornickou. Realizace stavby bude v roce 2015, v roce 2014 probíhal výběr zhotovitele.

0042368 Na Hutmance, rek. ul.

Realizace nových vozovek, chodníků a přilehlých sadových úprav nově rekonstruované ul. Na Hutmance. V souvislosti s novým napojením na ul. Radlická je součástí stavby i rozšíření ul. Radlická a úprava BUS zastávek v blízkosti metra Jinonická. V roce 2014 byly fakturovány náklady na částečnou realizaci stavby.

0042371 Spořilovský plácek - PHS

Výstavba protihlukového valu a protihlukové stěny při ul. 5. května k ochraně části Spořilova. V roce 2014 byly uhrazeny faktury za projektové práce, vyhotovení geometrických plánů a znaleckých posudků pro výkupy pozemků, včetně odkupu pozemku od sourozencům Joranových.

0042372 Most X 598 Kongresová

Byla provedena oprava vozovkových a podkladních vrstev v místech příčných dilatačních spár v jízdním pásu ve směru do centra včetně dilatačních spár. Akce byla ukončena.

0042398 Na Hutmance – Klikatá, propojení komunikace

Výstavba místní komunikace propojující ul. Klikatá a Na Hutmance, včetně vybudování nové okružní křižovatky, výstavbu 2 BUS zálivů, úpravu chodníku, vybudování protihlukové clony, vybudování dešťové kanalizace, úpravu veřejného osvětlení. V roce 2014 byly čerpány finanční prostředky na technickou pomoc a projektové práce.

0042444 Charvátova (Quadrio)

Jednalo se o úpravu chodníku v ul. Vladislavova a Charvátova, včetně celkové úpravy slepé části ul. Charvátova. V rámci akce proběhlo předláždění chodníku a části vozovky, byly vybudovány 2 zvýšené záhony se 2 stromy (stromy osadila MČ P1) a bylo provedeno nové dopravní značení. Akce spolufinancována MČ Praha 1 a ukončena.

PO - ROPID

Usnesením RHMP č. 639 ze dne 1. 4. 2014 bylo přiděleno na kapitálové výdaje 4 800 tis. Kč. Z celkové výše rozpočtu 4 800 tis. Kč bylo v roce 2014 vyčerpáno 3 273 tis. Kč tj. 68,18 %.

0042207 – Multifunkční kiosky

V roce 2014 byly pořízeny 4 kusy multifunkčních kiosků umožňujících nákup jízdenek a současně nabídnou funkci vyhledání vhodného spojení a vydání odpovídajícího jízdního dokladu. Další funkcí terminálu je možnost úhrady jízdního dokladu prostřednictvím bankovek či bankovních platebních karet. Umístění kiosků je především v terminálech návazných na jiné druhy veřejné dopravy. Dva kiosky jsou na letišti Václava Havla Praha a dva v odbavovací hale ČD Praha - hlavní nádraží.

0042208 - Zastávkový informační systém

V rámci pilotního projektu se realizoval nákup a instalace dvou kusů venkovních interaktivních informačních panelů, které jsou instalovány v městské části Praha 22 - Uhřetěves, ulice Přátelství, v obou směrech zastávek hromadné dopravy – Nové náměstí. Panely umožňují cestujícím poskytnout informace o odjezdech autobusů, vyhledat si spojení a získat další informace o provozu PID. Druhou částí byla dodávka a instalace 6ks vnitřních informačních displejů v autobusech. Jedná se o nedotykové displeje umístěné uvnitř autobusů, které poskytují cestujícím informace o možnostech přestupů na následující zastávce a časech odjezdů jednotlivých spojů z následující zastávky.

PO - TSK

0042223 - Nákup vozidel v rámci správy ZPS

Usnesením Rady HMP č. 699 ze dne 8. 4. 2014 byl schválen investiční příspěvek 300,0 tis. Kč, na nákup jednoho osob. Vozidla, bylo čerpáno 221,6 tis. Kč. Zůstatek nevyčerpaných investičních prostředků ve výši 78,4 tis. Kč je výsledkem účtování prodejní ceny bez DPH a je navrhován převést do roku 2015 z důvodu dovybavení vozového parku v rámci zajištění provozu zón placeného stání.

MHMP - OSI

0000051 - Protihluková opatření na dokonč. stavbách

Předmětem stavby je rekonstrukce a prodloužení protihlukové stěny na severní straně Jižní spojky v úseku mezi nájezdem na rychlostní komunikaci z ul. Spořilovská a křížením Jižní spojky s ul. Záběhlickou. Stavba byla zahájena v listopadu 2013 a v březnu 2014 byla přerušena z důvodu kolize založení protihlukové stěny se stávajícím vedením středotlakého plynovodu. Dne 17. 12. 2014 byl vydán pokyn k pokračování prací a k dokončení stavby. Stavba bude dokončena v r. 2015.

0000053 – Vysočanská radiála

Zprovoznění stavby Vysočanské radiály v 11/2011 přineslo zlepšení dopravy, jednak v oblasti trasy průmyslového polokruhu- ulice Kbelské - převedením dopravní zátěže na stopu vnějšího dopravního okruhu, dále Vysočanská radiála převzala zátěž z ulice Chlumecké podél komerční zóny Černý Most. Do doby realizace severovýchodní části dopravního okruhu kolem Prahy plní částečně jeho funkci. Vysočanská radiála je vymezena křižovatkou Kbelská a končí křižovatkou se silnicí I/10 (Novopacká) s připojením na směr Mladá Boleslav, její délka je 5,7 km. Stavba byla uvedena do zkušebního provozu rozhodnutím stavebního úřadu dne 28. 11. 2011 a dne 23. 10. 2012 nabylo právní moci kolaudační rozhodnutí na užívání stavby.

V průběhu roku 2014 probíhalo projednávání kupní smlouvy na pozemek, jehož výkup byl schválen usnesením Zastupitelstva hl. m. Prahy v 03/2013. Kupní smlouva je k dnešnímu dni podepsána MHMP, zbývá podpis Dopravního podniku a.s. V r. 2014 proběhla úhrada dříve uzavřených kupních smluv.

0000065 – Strahovský tunel 2. Stavba

Část 2A – MÚK Malovanka

Jedná se o náhradu současné úrovnové křižovatky propojující komunikace Strahovského tunelu (ST) s komunikací Patočkovou v Praze 6 křižovatkou mimoúrovňovou. Součástí stavby jsou také portály a části tunelových trub, na které naváže stavba Strahovský tunel 2B.

V roce 2012 proběhly veškerá kolaudační řízení a následně vyčíslení pořizovacích nákladů. Části tunelů postavené v této části stavby bude možné zkolaudovat a vyčísřit až po provedeném zkušebním provozu celého komplexu tunelů MO Blanka.

Část 2B - Hloubený tunel MO

Stavba hloubeného tunelu Městského okruhu navazující prostřednictvím stavby Strahovský tunel 2A na Strahovský tunel a Patočkovu ulici – západ. Na východě stavba navazuje na stavbu č. 9515 - MO Myslbekova – Prašný most.

V roce 2014 probíhalo dokončování montáže technologie tunelů a individuální zkoušky technologických souborů a v listopadu byly zahájeny komplexní zkoušky těchto souborů. Dále probíhaly práce na výstavbě parku a sadových úpravách u ul. Myslbekova a Patočkova a práce na výstavbě odlehčovací stoky CO₃ v prostorech Pražského hradu. Veškeré stavební práce byly dokončeny a uvedené objekty zprovozněny v září.

Soubor staveb městského okruhu (MO Blanka) :

Jedná se o soubor tří staveb MO Blanka s úseky Myslbekova - Prašný most, Prašný most - Špejchar a Špejchar - Pelc/Tyrolka, realizovaný z důvodu zvyšujících se dopravních intenzit v hlavním městě. Trasa probíhá přes Prašný most, Špejchar a Letnou přes Stromovku a Troju a končí na křižovatce Pelc/Tyrolka. Tato stavba představuje vybudování kapacitní dopravní trasy, na které bude dosaženo výrazného ekologického efektu s ohledem na použití tunelového systému s výjimkou navazujících křižovatek. Realizací zmíněného souboru staveb v rámci MO dojde k novému propojení Městské části Praha 6 s Městskou částí Praha 7 a Městskou částí Praha 8.

0000079 - MO Špejchar - Pelc Tyrolka

Na základě rozhodnutí rozhodčího soudu ze dne 18. 4. 2014 bylo uloženo Metrostavu a.s. dokončit stavbu MO Blanka do 5ti měsíců, tj. do 30. 9. 2014. Metrostav a.s. stavební část tunelového komplexu Blanka v tomto termínu dokončil a pokračoval posléze v odstraňování vad a nedodělků na základě technických prohlídek správce stavby. Současně zajišťoval pro technologickou část provádění různých přípomocí a po dokončení kabeláží v jednotlivých prostupech prováděl protipožární ucpávky.

Dále probíhala realizace 1. etapy protihlukových opatření v ul. V Holešovičkách, kde ke zprovoznění MO Blanka je potřeba provést úpravy na 35ti domech. K 6. 10. 2014 byl zahájen zkušební provoz Trojského mostu vč. tramvajové trati Partyzánská – Trojská. Pokračovaly stavební práce na garážích Letná, které budou dokončeny v 08/2015.

V rámci technologické části stavby pokračovaly práce zhotovitele ČKD PRAHA DIZ, a.s. na provozních souborech. V roce 2014 provedlo ČKD Praha DIZ komplexní zkoušky provozních souborů a technologických zařízení.

Zahájení předpřejímkových prohlídek a přejímacích řízení jak stavební, tak technologické části se předpokládá v 03/2015.

009515 - MO Myslbekova - Prašný most

Na základě rozhodnutí rozhodčího soudu ze dne 18. 4. 2014 bylo uloženo Metrostavu a.s. dokončit stavbu MO Blanka do 5ti měsíců, tj. do 30. 9. 2014. Metrostav a.s. stavební část tunelového komplexu Blanka v tomto termínu dokončil a pokračoval posléze v odstraňování vad a nedodělků na základě technických prohlídek správce stavby. Současně zajišťoval pro technologickou část provádění různých přípomocí a po dokončení kabeláží v jednotlivých prostupech prováděl protipožární ucpávky.

Byl dokončen a předán severní park Prašného mostu vč. podchodů pro pěší pod ul. M. Horákovou a Svatovítskou. Probíhaly práce na garážích Prašný most, které budou dokončeny v 08/2015.

V rámci technologické části stavby pokračovaly práce zhotovitele ČKD PRAHA DIZ, a.s. na provozních souborech. V roce 2014 provedlo ČKD Praha DIZ komplexní zkoušky provozních souborů a technologických zařízení.

Zahájení předpřejímkových prohlídek a přejímacích řízení jak stavební, tak technologické části se předpokládá v 03/2015.

0000080 - MO Prašný most - Špejchar

Na základě rozhodnutí rozhodčího soudu ze dne 18. 4. 2014 bylo uloženo Metrostavu a.s. dokončit stavbu MO Blanka do 5ti měsíců, tj. do 30. 9. 2014.

Metrostav a.s. stavební část tunelového komplexu Blanka v tomto termínu dokončil a pokračoval posléze v odstraňování vad a nedodělků na základě technických prohlídek správce stavby. Současně zajišťoval pro technologickou část provádění různých připomocí a po dokončení kabeláží v jednotlivých prostupech prováděl protipožární ucpávky.

V rámci technologické části stavby pokračovaly práce zhotovitele ČKD PRAHA DIZ, a.s. na provozních souborech. V roce 2014 provedlo ČKD Praha DIZ komplexní zkoušky provozních souborů a technologických zařízení.

Zahájení předpřejímkových prohlídek a přejímacích řízení jak stavební, tak technologické části se předpokládá v 03/2015.

0000211 – Lipnická – Ocelkova

Navrhovaná komunikace umožní propojení významné městské třídy Chlumecká včetně sídliště Černý Most a přilehlých obchodních zón s Vysočanskou radiálou. Účelem stavby je zklidnění dopravy v uliční síti obytné zástavby Praha Kyje – Hutě převedením dopravní zátěže mimo zastavěnou oblast.

V roce 2014 probíhala příprava výběrových řízení na inženýrskou činnost a na zpracování komplexní projektové dokumentace od dokumentace pro stavební povolení. Dále OSI MHMP zajistil provedení geodetických měření pro majetkoprávní vypořádání a objednal činnosti spojené s podáním žádosti o prodloužení územního rozhodnutí včetně aktualizace stanovisek dotčených organizací.

0004328 - Rajská zahrada – přemostění

Účelem stavby je vybudovat komunikační propojení pro pěší mezi zastávkou metra Rajská zahrada a plánovanou zastávkou ČD. Toto propojení spočívá v přemostění komunikace Chlumecká a trati ČD prostřednictvím dvou navazujících lávek pro pěší včetně přístupových ramp, resp. výtahů.

V roce 2014 byla uhrazena projektová příprava stavby – studie proveditelnosti, která kladně prověřila možnost realizace stavby prostřednictvím dvou ocelových lávek pro pěší.

0008560 - Komunikační propojení Prahy 12 s Pražským okruhem

Věcnou náplní stavby je nové komunikační propojení jihozápadní části MČ Praha 12 s Pražským okruhem. Stavba tvoří součást základní dopravní infrastruktury hl. m. Prahy a zahrnuje novou čtyřproudovou komunikaci, přeložku železniční tratě, mimoúrovňovou křižovatku (MÚK) s Pražským okruhem, cyklostezku a vyvolané přeložky inženýrských sítí.

Stavba se člení na etapy: 0001- Hlavní trasa, MÚK , 0002-Infrastruktura Komořany Jih, 0003 – Infrastruktura Modřany Sever, 0004 – Infrastruktura Komořany Střed a 0005 – Příprava území. Etapa 0001 - Hlavní trasa, MÚK má pravomocné územní rozhodnutí.

V roce 2014 byly zajištěny podklady pro zahájení výběrového řízení na zhotovitele projektové dokumentace a pokračovaly činnosti na majetkoprávním vypořádání stavby.

0009276 - Chaby, stavba 50 – komunikace

Předmětem stavby je nová čtyřproudová komunikace v úseku mezi ul. Jeremiášovou a ul. K Třebonicům s přemostěním Dalejského potoka. Jedná se o zbývající součást tzv. Jinočanské spojky propojující ul. Jeremiášovu s Pražským okruhem. Stavba se člení na etapu 0001 - Uvedení do provozu, etapu 0002 - Úplné dokončení a kolaudace stavby a etapu 0003 -

Protihlukové opatření Jeremiášova. Etapa 0001 byla dokončena a nová komunikace je ve fázi zkušebního provozu.

V roce 2014 probíhala v rámci etapy 0002 realizace objektů světelného signalizačního zařízení a veřejného osvětlení. V rámci etapy 0003 bylo zajištěno stavební povolení, dokumentace pro výběr zhotovitele a byl zahájen výběr zhotovitele objektu protihlukové stěny Jeremiášova.

0009524 - Strahovský tunel 3. stavba

9. etapa - odvodňovací štola Strahovského tunelu

Odvodňovací štola zajišťuje organizované odvodnění vozovek ve Strahovském tunelu.

V lednu 2014, po dvou letech udržovacího provozu, byly zahájeny práce na provedení definitivních obezdívek odvodňovací štoly. Práce probíhaly v průběhu celého roku a v závěru roku byly definitivní obezdívky v celé délce štoly dokončeny. V průběhu realizace definitivních obezdívek probíhal i monitoring primárního ostění, které bylo vzhledem k dlouhé expozici bez následných obezdívek v nepříznivém stavu a dle projektu za hranou projektované životnosti. Monitoring, jakož i tenzometry zabudované v definitivním ostění, neprokázaly jakékoliv zhoršení únosnosti horninového masivu a jeho promítnutí do provozovaných Strahovských automobilových tunelů. Na konci roku 2014 je tak stavba připravena k montáži technologického vybavení.

0009567 – Radlická radiála JZM – Smíchov

Radlická radiála JZM – Smíchov bude páteří komunikací spojující již provozovaný úsek Radlické radiály (Rozvadovská spojka – dálnice D5) a městský okruh v prostoru Zlíchova (již realizovaný podjezd pod Strakonickou ul.). Celková délka trasy je cca 6,0 km. Trasa je vedena směrem od dálnice D5 nejdříve na povrchu (v oblasti Prahy 13), ve středním úseku navazují dva hloubené tunely (Butovice o dl. 341 m a Jinonice o dl. 307 m) a končí v prostoru Radlic 2 200 m dl. převážně raženými tunely (stoupající třípruhový o spádu 4,8 %, klesající dvoupruhový). Z dopravního hlediska jde o směrově rozdělenou komunikaci funkční třídy B1. Na trase je situováno celkem 5 mimoúrovňových křižovatek.

Příprava této stavby v uplynulém období byla ovlivněna v rámci projednávání územního řízení několika peticemi občanských sdružení. Proto bylo rozhodnuto o prověření možnosti přepracování části dokumentace k územnímu rozhodnutí a byla objednána technická studie změny projektu, která byla vyskladněna v 08/2013 a následně projednána na odboru stavebního a územního plánu MHMP. Dosud ale nebylo rozhodnuto o rozsahu úpravy dokumentace a tím zároveň ani nedošlo k zadání úpravy dokumentace zhotoviteli.

V květnu 2014 byl zahájen podrobný geologický průzkum, a to jak ražbou průzkumné štoly v budoucí trase tunelu Radlice, tak i průzkumem povrchových lokalit v trase Radlické radiály. Vlastní práce byly zahájeny ke dni 5. 5. 2014 předáním staveniště a zahájením výstavby zařízení staveniště zhotovitele a v červnu i zahájením hloubení šachty pro průzkumnou štolu. V průběhu hloubení došlo k zastižení pomocných konstrukcí navazující stavby, a proto byl nutný zásah do stávajícího projektu průzkumné štoly. Ke konci roku bylo vyraženo 122 bm štoly včetně provedení presiometrických vrtů ze štoly.

U průzkumných prací na povrchu území byly v uplynulém období zajištěny potřebné vstupy na pozemky a byly realizovány vrtné práce vč. geofyzikálního měření v části mezi Zlíchovem a Dívčími hrady. Postup průzkumných prací nadále pokračuje v souladu s harmonogramem.

0040759 – Multifunkční oper. stř. Malovanka

Objekt Multifunkčního operačního střediska bude realizován nad severním portálem Strahovského automobilového tunelu. V objektu bude umístěno centrální dopravně-řídící pracoviště hl. m. Prahy, které bude sestaveno z těchto dílčích dispečinků: Dopravní řídicí ústředny, Dispečinku tunelů TSK, Dopravně informačního centra, Dispečinku Integrovaného inspekčního a kontrolního systému TSK, Dispečinku BKR, Dispečinku DP a Záložní datové úložiště hl. m. Prahy.

V r. 2014 byla na této stavbě podepsána smlouva o dílo na aktualizaci dokumentace pro výběr zhotovitele dopravní řídicí ústředny. Byla realizována vodoměrná šachta pro napojení objektu na vodovodní řad. V průběhu roku byla zajišťována výběrová řízení pro vlastní realizaci předmětné stavby. Nízké čerpání kapitálových výdajů na této stavbě bylo zapříčiněno složitým zadávacím řízením (od roku 2012). Dosud nebyl schválen Radou HMP výběr zhotovitele a zahájení Dopravně řídicí ústředny se posunulo do r. 2015.

0041341 - Rekonstrukce komunikace Pod Hrachovkou

Jedná se o rekonstrukci komunikace v ulici Pod Hrachovkou včetně křižovatky s ulicí k Bohnicím. Na stavbu je v celém rozsahu vydáno pravomocné územní rozhodnutí a na 1. část je podána žádost o vydání stavebního povolení.

0041675 - Odstraňování hlukové zátěže

V současné době jsou konkretizovány 4 etapy stavby, u nichž probíhá předprojektová příprava. Jedná se o :

- etapu 0001 – Protihluková stěna při ulici Bělohorská, Praha 6, která obsahuje výstavbu nové protihlukové stěny po demolici stávající protihlukové stěny resp. realizaci technických opatření pro podstatné zvýšení funkčnosti stávající protihlukové stěny z betonových segmentů, jmenovitě především dodatečný obklad z akustických panelů nebo desek na stávající nosnou konstrukci,
- etapu 0002 – Protihlukové stěny při ulici Slánská, Praha 6-Řepy, kde se jedná se o novostavbu protihlukových stěn na komunikaci Slánská v Praze 6 – Řepích, po demolici stávajících protihlukových stěn. Současný stav neplní protihlukovou funkci,
- etapu 0003 – Protihluková stěna u Jižní spojky, podél sídliště Spořilov I, Praha 4, která obsahuje technická opatření pro podstatné zvýšení funkčnosti stávající protihlukové stěny z betonových segmentů, jmenovitě především dodatečný obklad z akustických panelů nebo desek na stávající nosnou konstrukci.
- etapu 0004 – Protihluková stěna při ulici Průmyslová, Praha 9 a 14, kde se jedná se o novostavbu protihlukových stěn, situovanou na silničním mostě přes vodoteč a železniční trať.

V r. 2014 byla na stavbě a jejích etapách zajišťována předprojektová příprava, jmenovitě stavebně-technické průzkumy, statické posudky, měření hluku a další.

0041676 – Protihluková opatření Spořilovská

Stavba obsahuje zakrytí Spořilovské ulice v Praze 4 lehkou konstrukcí pro zabránění škodlivého působení hluku z dopravy na okolní bytovou zástavbu jako pilotní projekt v délce cca 100 m. Po pětiletém sledování experimentu bude dočasná stavba zastopení ulice

Spořilovské odstraněna a experiment bude posouzen s ohledem na jeho další aplikace na stavbách protihlukových opatření v ČR.

V r. 2014 byly na výše uvedené stavbě čerpány finanční prostředky na pořízení vícetisků ověřovací studie.

0042177 - Zelená Malovanka

Stavba doplňuje stávající dopravní stavby mimoúrovňové křižovatky Malovanka a snižuje její dopady na životní prostředí. Pro fázi stavebního řízení a realizace byla rozdělena na dvě etapy. Etapa I obsahuje podpůrnou konstrukci pro popínavou zeleň, přeložky sítí včetně úprav kanalizace a kanalizačních vpustí a další vyvolané investice, etapa II řeší pěší propojení.

Umístění stavby je povoleno pravoplatným územním rozhodnutím. Ke dni 30. 9. 2014 byla podána žádost o stavební povolení. Vydání stavebního povolení je podmíněno uzavřením smluv o věcném břemeni a kupní smlouvy mezi HMP a DP Praha, týkajících se pozemků na nichž je stavba umístěna.

0042360 – Protipovodňová opatření MO Blanka – Troja

Protipovodňová opatření spočívají ve zpevnění stávající hráze, vybudování nové hráze, vybudování příjezdové komunikace na hráz a realizaci přeložky dotčených inženýrských sítí.

V roce 2014 probíhaly práce ve zpevnění stávající hráze, vybudování nové hráze, vybudování příjezdové komunikace na hráz a realizaci přeložky dotčených inženýrských sítí. Celková délka protipovodňové hráze je cca 550 m a zabezpečuje ochranu Troje před tisíciletou vodou, tj. povodeň roku 2002 + 30 cm. Současně byla vybudována nová komunikace k technologickému centru 6 pro zabezpečení zkušebního provozu.

V roce 2014 v oblasti přípravy stavby pokračovalo zajišťování vyjádření orgánů státní správy a vlastníků dotčených pozemků pro možnost podání žádosti o stavební povolení ke komunikaci k Loděnici. Získání souhlasu některých vlastníků je komplikované z důvodů restitučních sporů.

Rozbor čerpání rozpočtu investičních akcí HMP dle správců za období 12/2014 v tis. Kč

Kapitola: 04 - Školství, mládež a sport												
Odbor / organizace	Číslo akce	Kapitálové výdaje Název akce	Celkové zdroje		Vlastní hl. m. Praha (zdroje HMP včetně st. dotací)			Čerpání PO HMP		Celkové zdroje		
			Náklady akce celkem	Profin. k 31.12.2013	RS	RU	čerpání 1.1.-31.12.2014	% plnění Sč k RU	zdroje HMP rok 2014	zdroje PO 1.1.-31.12.2014	Účetní opravy DEL	Zbývá požadavek celkem
					rok 2014							
Správce: 0005 - Ing. Mgr. Irena Ropková												
MHMP - FON	0021543	OPPK - Chemicko-fyzikáln	3 232,05	0,00	0,00	1 201,00	1 201,03	100,00			0,00	2 031,05
MHMP - FON	0021563	OPPK - Zařízení pro výzku	4 759,20	0,00	0,00	4 656,00	4 656,00	100,00			0,00	103,20
MHMP - FON	0028034	OPPK - Pořiz.mikros.systém	3 802,89	0,00	0,00	2 707,10	2 707,13	100,00			0,00	1 095,79
MHMP - FON	0033275	OPPA - Rozvoj studia česk	88,90	0,00	0,00	88,90	0,00	0,00			0,00	0,00
MHMP - FON	0036051	OPPA Komplexní podpora ž	527,70	400,00	0,00	127,70	127,71	100,01			0,00	0,00
MHMP - FON	0036232	OPPA Ne, mamí ne !	99,70	0,00	0,00	99,70	99,60	99,90			0,00	0,00
MHMP - FON	0036318	OPPA Inovace Specializac	86,70	0,00	0,00	86,70	86,64	99,93			0,00	0,00
MHMP - FON	0036324	OPPA - Podpora žáků v Pr	60,00	0,00	0,00	60,00	60,00	100,00			0,00	0,00
MHMP - FON	0036356	OPPA Informace kolem ná	489,00	398,28	0,00	90,70	90,72	100,02			0,00	0,02
MHMP - SMS	0010108	EU-zateplení objektu SŠES	5 167,50	0,00	5 000,00	5 546,20	5 546,14	100,00			0,00	-378,70
MHMP - SMS	0010109	EU-zateplení objektu SŠ, Z	22 019,20	0,00	8 000,00	10 928,20	10 313,52	94,38			0,00	11 091,00
MHMP - SMS	0041318	SPŠ stav.J.Gočára P4-ene	10 630,20	4 448,28	0,00	1 493,70	1 493,67	100,00			0,00	4 688,23
MHMP - SMS	0041392	SŠ-COPTH Poděbradská,P	7 022,00	2 464,50	4 557,00	0,00	0,00	***			0,00	4 557,50
MHMP - SMS	0041694	Rezerva na přestavby škol	561 587,80	0,00	260 000,00	0,20	0,00	0,00			0,00	561 587,60
MHMP - SMS	0041896	GYM. ČESKOLIPSKÁ P9-	35 143,00	7 350,78	0,00	7 643,00	7 642,79	100,00			0,00	20 149,22
MHMP - SMS	0041915	SŠ A.KLARA, VÍDEŇSKÁ P	4 513,00	2 946,49	0,00	513,00	512,43	99,89			0,00	1 053,51
MHMP - SMS	0041926	OA HOVORČOVICKÁ P3-r	13 221,00	221,09	0,00	11 711,00	11 656,31	99,53			0,00	1 288,91
MHMP - SMS	0042079	SPŠ Na Třebešíně-rekonst	5 023,80	0,00	6 000,00	5 023,80	5 023,46	99,99			0,00	0,00
MHMP - SMS	0042080	VOŠZ a SZŠ Aišovo nábřez	4 500,00	0,00	4 500,00	0,00	0,00	***			0,00	4 500,00
MHMP - SMS	0042132	Rezerva na přestavby škol	200 000,00	0,00	200 000,00	332,50	0,00	0,00			0,00	199 667,50
MHMP - SMS	0042211	Gymn.U Libeň.zámku-rek.o	126,00	0,00	0,00	126,00	75,60	60,00			0,00	0,00
MHMP - SMS	0042213	Gymn.Opatov,P4-rek.velké	69,00	0,00	0,00	69,00	41,38	59,97			0,00	0,00
MHMP - SMS	0042214	ZŠ prakt.,Prakt.škola,P2-re	48,00	0,00	0,00	48,00	28,44	59,25			0,00	0,00
MHMP - SMS	0042216	SŠ techn.Zelený pruh,P4-r	54,50	0,00	0,00	54,50	32,67	59,94			0,00	0,00
MHMP - SMS	0042217	DD NÁRODNÍCH HRDINŮ,P	93,70	0,00	0,00	93,70	93,65	99,95			0,00	0,00
MHMP - SMS	0042218	GYM.ARABSKÁ,P6-rek.stř	189,00	0,00	0,00	189,00	113,26	59,93			0,00	0,00
MHMP - SMS	0042219	SŠ uměl.a řemesl.,P5-rek.č	248,00	0,00	0,00	248,00	148,80	60,00			0,00	0,00
MHMP - SMS	0042222	SOU Praha-Radotín,P5-výs	443,00	0,00	0,00	443,00	265,80	60,00			0,00	0,00
MHMP - SMS	0042339	ZŠ,MŠ Za Invalidovnou,P8	19 722,00	0,00	0,00	19 722,00	0,00	0,00			0,00	0,00
MHMP - SMS	0042340	SOU Praha-Radotín-rozšřif	120,00	0,00	0,00	120,00	72,00	60,00			0,00	0,00
MHMP - SMS	0042341	Jedličkův ústav ZŠ,SŠ,P2-	74,00	0,00	0,00	74,00	73,93	99,91			0,00	0,00
MHMP - SMS	0042342	SOŠ stavební a zahrad.,P9	6 548,80	0,00	0,00	6 548,80	6 548,78	100,00			0,00	0,00
MHMP - SMS	0042343	SŠ umělecká a řemesl.,P5-	240,50	0,00	0,00	240,50	144,26	59,98			0,00	0,00
MHMP - SMS	0042351	SPŠ Na Proseku,P9-rekonš	77,50	0,00	0,00	77,50	46,46	59,95			0,00	0,00
MHMP - SMS	0042352	Masarykova SŠ chemická,	120,70	0,00	0,00	120,70	72,38	59,97			0,00	0,00
MHMP - SMS	0042353	MŠ Horáčkova 1095/1,P4-r	300,00	0,00	0,00	300,00	0,00	0,00			0,00	0,00

Rozbor čerpání rozpočtu investičních akcí HMP dle správců za období 12/2014 v tis. Kč

Kapitola: 04 - Školství, mládež a sport												
Odbor / organizace	Číslo akce	Kapitálové výdaje Název akce	Celkové zdroje		Vlastní hl. m. Praha (zdroje HMP včetně st. dotací)			Čerpání PO HMP		Celkové zdroje		
			Náklady akce celkem	Profin. k 31.12.2013	RS	RU	čerpání 1.1.-31.12.2014	% plnění Sč k RU	zdroje HMP rok 2014	zdroje PO 1.1.-31.12.2014	Účetní opravy DEL	Zbývá požadavek celkem
					rok 2014							
MHMP - SMS	0042355	VOŠ oděv.návrh.a SPŠ oděv	175,50	0,00	0,00	175,50	0,00	0,00			0,00	0,00
MHMP - SMS	0042377	DM a ŠJ Studentská P6-pů	83,10	0,00	0,00	83,10	83,00	99,88			0,00	0,00
MHMP - SMS	0042425	VOŠPg,SOSPg a GYM.P6-t	50,30	0,00	0,00	50,30	50,22	99,84			0,00	0,00
MHMP - SMS	0042445	ZŠ Tolerance Mochovská-t	41,00	0,00	0,00	18,80	18,76	99,79			0,00	22,20
DD NÁRODNÍCH HRDINŮ P	0042248	Rek.střechy nad bytem u t	450,00	0,00	0,00	450,00	450,00	100,00	445,12	0,00	0,00	0,00
DM A ŠJ LOVOSICKÁ P9	0042380	Rek.7.patru obj.Domova m	2 000,59	0,00	0,00	2 000,00	2 000,00	100,00	2 000,00	0,59	0,00	0,00
GYM. AK. ŠTĚPÁNSKÁ P1	0042250	Rek.oken ve 3.patře budov	2 299,00	0,00	0,00	2 299,00	2 299,00	100,00	2 298,88	0,00	0,00	0,00
GYM. BOTIČSKÁ P2	0042396	Rek.havar.stavu oken	2 360,00	0,00	0,00	2 360,00	2 360,00	100,00	47,19	0,00	0,00	0,00
GYM. CH. D. ZBOROVSKÁ	0042272	Rek.sádkartonů 4.patře	2 106,00	0,00	0,00	2 106,00	2 106,00	100,00	2 106,00	0,00	0,00	0,00
GYM. CH. D. ZBOROVSKÁ	0042397	Rekonstrukce a vybavení d	1 100,00	0,00	0,00	1 100,00	1 100,00	100,00	1 100,00	0,00	0,00	0,00
GYM. J.NERUDY HELLICHO	0042045	Kompletní osazení svítidel	2 372,81	2 135,53	0,00	0,00	0,00	***	0,00	237,28	0,00	0,00
GYM. NA PRAŽÁČCE P3	0042086	Rekonstrukce sociálního z	4 559,48	2 109,48	0,00	2 420,00	2 420,00	100,00	2 420,00	30,00	0,00	0,00
GYM. NA PRAŽÁČCE P3	0042268	Rek.ústředního vytápění	2 551,40	0,00	0,00	2 412,00	2 412,00	100,00	2 412,00	139,26	0,00	0,14
GYM. NA PRAŽÁČCE P3	0042395	Rek.havar.stavu hygienick	1 502,00	0,00	0,00	1 502,00	1 502,00	100,00	1 269,92	0,00	0,00	0,00
GYM. NA VÍTEZNÉ PLÁNI P	0036055	OPPA - Hudební akustika	301,60	287,67	0,00	301,60	287,67	95,38	0,00	0,00	0,00	-287,67
GYM. NAD ŠTOLOU P7	0042119	Výbudování kmenové učel	385,00	0,00	0,00	0,00	0,00	***	0,00	264,30	0,00	120,70
GYM. OHRADNÍ P4	0042348	Rekonstrukce elektroinst	363,50	0,00	0,00	363,50	363,50	100,00	363,50	0,00	0,00	0,00
GYM. OHRADNÍ P4	0042419	Výbud.přístavby místnosti	2 526,34	0,00	0,00	2 417,80	2 417,80	100,00	0,00	108,54	0,00	0,00
GYM. PERNEROVA P8	0042215	Rek.plynového kotle	130,00	0,00	0,00	130,00	130,00	100,00	127,49	0,00	0,00	0,00
GYM. PERNEROVA P8	0042350	Rek.klimatizačního zaříze	99,00	0,00	0,00	99,00	99,00	100,00	98,95	0,00	0,00	0,00
GYM. POSTUPICKÁ P4	0042017	Rek.a přestavba vnitř.pros	3 144,70	1 414,82	0,00	0,00	0,00	***	0,00	1 729,88	0,00	0,00
GYM. POSTUPICKÁ P4	0042243	Rekonstrukce učeben	2 395,80	0,00	0,00	2 395,80	2 395,80	100,00	2 378,90	0,00	0,00	0,00
GYM. POSTUPICKÁ P4	0042330	Rekonstrukce stropu těloc	4 357,00	0,00	0,00	4 357,00	4 357,00	100,00	1 912,30	0,00	0,00	0,00
GYM. SLADKOVSKÉHO NÁM	0042108	Rek.vzduchotechnického z	2 079,80	0,00	0,00	0,00	0,00	***	0,00	2 079,80	0,00	0,00
GYM. SLADKOVSKÉHO NÁM	0042458	Rekonstrukce bojleru TUV	605,80	0,00	0,00	605,80	605,80	100,00	605,80	0,00	0,00	0,00
GYM. VODĚRADSKÁ P10	0042245	Rek.vzduchotechniky ve š	2 372,00	0,00	0,00	2 372,00	2 372,00	100,00	2 197,23	0,00	0,00	0,00
GYM. ÚSTAVNÍ P8	0042067	Výbudování laboratoře che	500,00	70,04	0,00	0,00	0,00	***	0,00	429,96	0,00	0,00
GYM.U LIBEŇSKÉHO ZÁMK	0042244	Rekonstrukce školního hř	1 051,34	0,00	0,00	960,00	960,00	100,00	960,00	91,34	0,00	0,00
MASARYKOVA SŠ CHEMIC	0042429	Pořízení labor.přístrojů pr	180,00	0,00	0,00	180,00	180,00	100,00	180,00	0,00	0,00	0,00
OA HOLEŠOVICE P7	0042106	Rek.části střešních oken v	2 408,60	0,00	0,00	0,00	0,00	***	0,00	2 408,60	0,00	0,00
OA HOLEŠOVICE P7	0042246	Rek.stávajícího povrchu v	2 123,10	0,00	0,00	2 123,10	2 123,10	100,00	2 123,10	0,00	0,00	0,00
OA HOLEŠOVICE P7	0042386	Rek.havar.stavu soc.zaříze	1 845,20	0,00	0,00	1 845,20	1 845,20	100,00	30,25	0,00	0,00	0,00
OA HOLEŠOVICE P7	0042462	Rekonstrukce tří výměníků	2 359,50	0,00	0,00	2 359,50	2 359,50	100,00	0,00	0,00	0,00	0,00
OA KRUPKOVO NÁM. P6	0041548	EPC-otopný systém OA Kr	512,00	371,91	0,00	128,00	128,00	100,00	127,51	10,63	0,00	1,46
OA ČSL.RESSLOVA 5 P2	0042417	Rek.sociálních zařízení	2 904,00	0,00	0,00	2 904,00	2 904,00	100,00	402,50	0,00	0,00	0,00
PPP FRANCOUZSKÁ P10	0042383	Rek.střešního pláště auly	2 391,10	0,00	0,00	2 391,10	2 391,10	100,00	2 265,42	0,00	0,00	0,00
PPP LUCEMBURSKÁ P3	0042269	Výbud.nového tepelného z	2 178,00	0,00	0,00	2 178,00	2 178,00	100,00	2 178,00	0,00	0,00	0,00

Rozbor čerpání rozpočtu investičních akcí HMP dle správců za období 12/2014 v tis. Kč

Kapitola: 04 - Školství, mládež a sport												
Odbor / organizace	Číslo akce	Kapitálové výdaje Název akce	Celkové zdroje		Vlastní hl. m. Praha (zdroje HMP včetně st. dotací)				Čerpání PO HMP		Celkové zdroje	
			Náklady akce celkem	Profin. k 31.12.2013	RS	RU	čerpání 1.1.-31.12.2014	% plnění Sč k RU	zdroje HMP rok 2014	zdroje PO 1.1.-31.12.2014	Účetní opravy DEL	Zbývá požadavek celkem
					rok 2014							
SMÍCHOVSKÁ SPŠ, PŘESLAVICE	0041549	EPC-otopný systém SSPŠ	1 200,00	898,02	0,00	300,00	300,00	100,00	299,01	0,00	0,00	1,98
SMÍCHOVSKÁ SPŠ, PŘESLAVICE	0042328	Vybudování posluchárny	1 269,00	0,00	0,00	1 269,00	1 269,00	100,00	1 269,00	0,00	0,00	0,00
SMÍCHOVSKÁ SPŠ, PŘESLAVICE	0042415	Rek.havar.stavu fasády	2 411,70	0,00	0,00	2 411,70	2 411,70	100,00	396,98	0,00	0,00	0,00
SOU OBCHODNÍ BELGICKÁ	0042084	Rek.střešní krytiny se zateplením	2 246,17	628,19	0,00	0,00	0,00	***	0,00	1 617,97	0,00	0,00
SOU OHRADNÍ P4	0042325	Nákup školních tabulí	514,04	0,00	0,00	514,00	514,00	100,00	514,00	0,04	0,00	0,00
SOU OHRADNÍ P4	0042329	Výstavba plyn.kotelny v obš	614,18	0,00	0,00	598,90	598,90	100,00	598,90	15,28	0,00	0,00
SOU OHRADNÍ P4	0042434	Pořízení stroje pro měření	450,00	0,00	0,00	450,00	450,00	100,00	447,99	0,00	0,00	0,00
SOU PRAHA-RADOTÍN	0042436	Pořízení virtuálního svařova	887,26	0,00	0,00	700,00	700,00	100,00	700,00	187,26	0,00	0,00
SOU SLUŽ.NOVOVYSOČAN	0041547	EPC-otopný systém SOU s	2 340,00	1 559,40	0,00	780,00	780,00	100,00	779,70	0,00	0,00	0,60
SOU SLUŽ.NOVOVYSOČAN	0042324	Rek.a modernizace stávajíc	1 900,00	0,00	0,00	1 900,00	1 900,00	100,00	1 900,00	0,00	0,00	0,00
SOU SLUŽ.NOVOVYSOČAN	0042378	Nákup serveru a SW	300,00	0,00	0,00	300,00	300,00	100,00	300,00	0,00	0,00	0,00
SOU SLUŽ.NOVOVYSOČAN	0042379	Staveb.úpr.vnitřních prost	2 250,00	0,00	0,00	2 250,00	2 250,00	100,00	2 250,00	0,00	0,00	0,00
SOŠ A SOU PRAHA-ČAKOV	0042273	Rek.varného elektrického	148,90	0,00	0,00	148,90	148,90	100,00	148,90	0,00	0,00	0,00
SOŠ A SOU PRAHA-ČAKOV	0042364	Pořízení užitkového vozidl	850,00	0,00	0,00	850,00	850,00	100,00	847,00	0,00	0,00	0,00
SOŠ A SOU PRAHA-ČAKOV	0042454	Rek.varného elektrického	144,30	0,00	0,00	144,30	144,30	100,00	144,30	0,00	0,00	0,00
SOŠ STAVEBNÍ A ZAHRAD.	0042437	Pořízení vysokotlakého st	100,00	0,00	0,00	100,00	100,00	100,00	98,62	0,00	0,00	0,00
SPV SAYDLEROVA P5	0042326	Nákup laserové svářečky	428,00	0,00	0,00	428,00	428,00	100,00	425,92	0,00	0,00	0,00
SPŠ ELEKTROTECH.JEČNÁ	0042345	Rek. podlah odborných uč	2 584,90	0,00	0,00	2 584,90	2 584,90	100,00	2 584,90	0,00	0,00	0,00
SPŠ ELTECH.V ÚŽLABINĚ P	0042320	Rek.dlažby chodeb v prost	3 851,20	0,00	0,00	3 851,20	3 851,20	100,00	1 448,00	0,00	0,00	0,00
SPŠ NA PROSEKU P9	0036206	OPPA - Podpora kvality vý	135,00	0,00	0,00	0,00	0,00	***	0,00	110,17	0,00	24,83
SPŠ NA PROSEKU P9	0042432	Dovybavení učebny CNC s	1 000,00	0,00	0,00	1 000,00	1 000,00	100,00	0,00	0,00	0,00	0,00
SPŠ NA TŘEBEŠÍNĚ P10	0036195	OPPA - Motivace - Inovace	386,80	242,00	0,00	0,00	0,00	***	0,00	139,30	0,00	5,50
SPŠ NA TŘEBEŠÍNĚ P10	0042070	Rekonstrukce střechy Dor	979,00	843,85	0,00	0,00	0,00	***	0,00	135,15	0,00	0,00
SPŠ NA TŘEBEŠÍNĚ P10	0042247	Nákup CNC stroje pro 5ti d	2 420,00	0,00	0,00	2 420,00	2 420,00	100,00	2 420,00	0,00	0,00	0,00
SPŠ STAVEB. J.GOČÁRA P	0042212	Rek.a modern.kuchyně šk	12 071,03	0,00	0,00	3 500,00	3 500,00	100,00	3 500,00	8 571,03	0,00	0,00
SPŠ STROJ.Š.HL.M.PRAHY	0036108	OPPA - Inovace výuky a m	730,80	474,97	0,00	183,80	0,00	0,00	0,00	60,00	0,00	12,03
SPŠ STROJ.Š.HL.M.PRAHY	0041927	Výstavba výtahu pro bezba	2 400,00	2 189,61	0,00	0,00	0,00	***	0,00	167,77	0,00	42,62
SPŠ STROJ.Š.HL.M.PRAHY	0042428	Pořízení svařovacího trená	320,00	0,00	0,00	320,00	320,00	100,00	0,00	0,00	0,00	0,00
SŠ -COPTH PODĚBRADSKÁ	0006879	Výstavba tělocvičny-V.et.	110 911,40	76 574,75	0,00	2 323,90	2 323,90	100,00	0,00	0,00	0,00	32 012,75
SŠ -COPTH PODĚBRADSKÁ	0042390	Rek.mantinelů 2 víceúčel.h	860,83	0,00	0,00	830,00	830,00	100,00	830,00	30,83	0,00	0,00
SŠ -COPTH PODĚBRADSKÁ	0042414	Rek.havar.stavu střech	2 409,97	0,00	0,00	2 409,00	2 409,00	100,00	2 409,00	0,97	0,00	0,00
SŠ -COPTH PODĚBRADSKÁ	0042455	Rekonstrukce výměňkové	2 190,10	0,00	0,00	2 190,10	2 190,10	100,00	0,00	0,00	0,00	0,00
SŠ AUTOMOBILNÍ A INFOR	0042346	Rek.podlah v hale odlouč.	2 420,00	0,00	0,00	2 420,00	2 420,00	100,00	2 420,00	0,00	0,00	0,00
SŠ AUTOMOBILNÍ A INFOR	0042347	Rek.komunikace a oplocen	2 420,00	0,00	0,00	2 420,00	2 420,00	100,00	1 476,25	0,00	0,00	0,00
SŠ AUTOMOBILNÍ A INFOR	0042439	Pořízení diagnost.vybaven	280,00	0,00	0,00	280,00	280,00	100,00	0,73	0,00	0,00	0,00
SŠ EL. A STROJ.JESENICK	0042438	Nákup produkčního CNC v	1 055,40	0,00	0,00	1 055,40	1 055,40	100,00	0,00	0,00	0,00	0,00
SŠ TECH. ZELENÝ PRUH P	0042384	Rekonstrukce výtahu	1 331,00	0,00	0,00	1 331,00	1 331,00	100,00	1 331,00	0,00	0,00	0,00

Rozbor čerpání rozpočtu investičních akcí HMP dle správců za období 12/2014 v tis. Kč

Kapitola: 04 - Školství, mládež a sport												
Odbor / organizace	Číslo akce	Kapitálové výdaje Název akce	Celkové zdroje		Vlastní hl. m. Praha (zdroje HMP včetně st. dotací)			Čerpání PO HMP		Celkové zdroje		
			Náklady akce celkem	Profin. k 31.12.2013	RS	RU	čerpání 1.1.-31.12.2014	% plnění Sč k RU	zdroje HMP rok 2014	zdroje PO 1.1.-31.12.2014	Účetní opravy DEL	Zbývá požadavek celkem
					rok 2014							
SŠ TECH. ZELENÝ PRUH P	0042459	Rekonstrukce bojleru TUV	159,60	0,00	0,00	159,60	159,60	100,00	0,00	0,00	0,00	0,00
SŠ UMĚLECKÁ A ŘEMESLN	0036014	OPPA - Inovace programů	1 121,50	0,00	0,00	0,00	0,00	***	0,00	1 121,50	0,00	0,00
SŠ UMĚLECKÁ A ŘEMESLN	0042435	Pořízení stroje na dělení v	100,00	0,00	0,00	100,00	100,00	100,00	99,80	0,00	0,00	0,00
SŠ ZDRAVOTNICKÁ,RUSKÁ	0042121	Rek.podlah,rozv.skříní,zas	2 385,90	0,00	0,00	0,00	0,00	***	0,00	2 375,83	0,00	10,07
SŠ ZDRAVOTNICKÁ,RUSKÁ	0042448	Výměna výměníku a nový	1 962,20	0,00	0,00	1 962,20	1 962,20	100,00	0,00	0,00	0,00	0,00
VOŠ A SPŠ DOPRAVNÍ P1	0042430	Pořízení diagnostického o	76,50	0,00	0,00	76,50	76,50	100,00	14,99	0,00	0,00	0,00
VOŠ A SPŠ ODĚVNÍ P7	0042431	Pořízení šicích strojů	159,50	0,00	0,00	159,50	159,50	100,00	159,24	0,00	0,00	0,00
VOŠ A SPŠ POT.TECHNOL.	0042044	Vytvoření odb.učebny v bu	2 220,30	636,73	0,00	0,00	0,00	***	0,00	1 583,57	0,00	0,00
VOŠ A SPŠ POT.TECHNOL.	0042322	Dovybavení školní veterina	2 400,00	0,00	0,00	2 400,00	2 400,00	100,00	2 400,00	0,00	0,00	0,00
VOŠ A SUPŠ ŽIŽKOVO NÁM	0042271	Rek.hl.vstupního schodišt	815,10	0,00	0,00	815,10	815,10	100,00	815,10	0,00	0,00	0,00
VOŠ A SUPŠ ŽIŽKOVO NÁM	0042274	Rekonstrukce počítačové	2 420,00	0,00	0,00	2 420,00	2 420,00	100,00	2 420,00	0,00	0,00	0,00
VOŠ A SUPŠ ŽIŽKOVO NÁM	0042344	Rekonstrukce oken - proje	486,40	0,00	0,00	486,40	486,40	100,00	486,40	0,00	0,00	0,00
VOŠ A SUPŠ ŽIŽKOVO NÁM	0042387	Rek.učeben a vnitřních pr	2 420,00	0,00	0,00	2 420,00	2 420,00	100,00	1 334,99	0,00	0,00	0,00
VOŠ A SUPŠ ŽIŽKOVO NÁM	0042427	Rekonstrukce školního ba	2 420,00	0,00	0,00	2 420,00	2 420,00	100,00	1 176,93	0,00	0,00	0,00
VOŠ A SUPŠ ŽIŽKOVO NÁM	0042453	Rek.plynového kotle pro o	116,10	0,00	0,00	116,10	116,10	100,00	116,10	0,00	0,00	0,00
VOŠ A SUŠ TEXTIL.ŘEMES	0042327	Rek.dlažeb,obnova vnitř.n	2 026,20	0,00	0,00	2 026,20	2 026,20	100,00	2 026,20	0,00	0,00	0,00
VOŠ A SŠ SLABOPROUDÉ	0036058	OPPA - Inovace vzdělávac	372,90	149,55	0,00	144,00	144,00	100,00	144,00	79,37	0,00	-0,02
VOŠ A SŠ SLABOPROUDÉ	0042087	Rekonstrukce objektu "D"	2 392,90	730,62	0,00	0,00	0,00	***	0,00	1 662,28	0,00	0,00
VOŠ A SŠ SLABOPROUDÉ	0042385	Rek.rozvodů vody v obj.D	2 382,40	0,00	0,00	2 382,40	2 382,40	100,00	2 382,40	0,00	0,00	0,00
VOŠ A SŠ SLABOPROUDÉ	0042456	Rek.rozvodny a přilehlých	2 418,20	0,00	0,00	2 418,20	2 418,20	100,00	0,00	0,00	0,00	0,00
VOŠ ZDRAVOTNICKÁ A SZ	0041996	Modern.os.výtahu vč.souv	1 250,00	665,83	0,00	0,00	0,00	***	0,00	311,60	0,00	272,57
VOŠ ZDRAVOTNICKÁ A SZ	0042267	Rek.plyn.kotelny a strojov	2 386,10	0,00	0,00	2 386,10	2 386,10	100,00	2 386,10	0,00	0,00	0,00
VOŠ ZDRAVOTNICKÁ A SZ	0042349	Rekonstrukce plynové kot	2 379,60	0,00	0,00	2 379,60	2 379,60	100,00	2 370,00	0,00	0,00	0,00
VOŠ a SPŠ GRAFICKÁ P1	0042433	Pořízení trhačih o zař.pro v	300,00	0,00	0,00	300,00	300,00	100,00	300,00	0,00	0,00	0,00
ZUŠ BAJKALSKÁ P10	0042321	Výměna oken u 2 pavilonů	2 130,00	0,00	0,00	2 130,00	2 130,00	100,00	2 112,26	0,00	0,00	0,00
ZUŠ BOTEVOVA P4	0042365	Zatepl.fasády,výměna oke	2 400,00	0,00	0,00	2 400,00	2 400,00	100,00	2 400,00	0,00	0,00	0,00
ZUŠ BOTEVOVA P4	0042416	Rekonstrukce vytápění	2 335,30	0,00	0,00	2 335,30	2 335,30	100,00	413,36	0,00	0,00	0,00
ZUŠ OLEŠSKÁ P10	0042461	Rek.havárie střešního plá	520,00	0,00	0,00	520,00	520,00	100,00	0,00	0,00	0,00	0,00
ZUŠ ŠIMÁČKOVA P7	0042381	Rekonstrukce oken	2 395,80	0,00	0,00	2 395,80	2 395,80	100,00	128,90	0,00	0,00	0,00
ZUŠ ŠIMÁČKOVA P7	0042418	Rek.sociálních zařízení	2 407,90	0,00	0,00	2 407,90	2 407,90	100,00	178,85	0,00	0,00	0,00
ZŠ PRAKT. A ZŠ SPEC. LUŽ	0042323	Dokončení zasílování ško	390,00	0,00	0,00	390,00	390,00	100,00	390,00	0,00	0,00	0,00
ZŠ PRO ZP NÁM. MÍRU P2	0042446	Pořízení konvektomatu do	240,00	0,00	0,00	240,00	240,00	100,00	0,00	0,00	0,00	0,00
ZŠ PRO ZP NÁM. MÍRU P2	0042463	Rekonstrukce víceúčelové	1 758,90	0,00	0,00	1 758,90	1 758,90	100,00	0,00	0,00	0,00	0,00
ZŠ PŘI PSYCH.NEM. BOHNI	0042249	Úprava povrchu školního k	527,96	0,00	0,00	500,00	500,00	100,00	500,00	27,96	0,00	0,00
ZŠ SPEC. STAROSTRAŠNIC	0042242	Rekonstrukce podlahovýc	750,00	0,00	0,00	750,00	750,00	100,00	594,46	0,00	0,00	0,00
ZŠ,MŠ LOG. MOSKEVSKÁ	0042447	Obnova vestav.skříní a vyt	900,20	0,00	0,00	900,20	900,20	100,00	0,00	0,00	0,00	0,00
MHMP - OTV	0040548	SOŠ Stav.a Zahrad P9-výs	158 877,00	112 606,97	0,00	200,00	199,24	99,62			0,00	46 070,03

Rozbor čerpání rozpočtu investičních akcí HMP dle správců za období 12/2014 v tis. Kč

Kapitola: 04 - Školství, mládež a sport												
Odbor / organizace	Číslo akce	Kapitálové výdaje Název akce	Celkové zdroje		Vlastní hl. m. Praha (zdroje HMP včetně st. dotací)			Čerpání PO HMP		Celkové zdroje		
			Náklady akce celkem	Profin. k 31.12.2013	RS	RU	čerpání 1.1.-31.12.2014	% plnění Sč k RU	zdroje HMP rok 2014	zdroje PO 1.1.-31.12.2014	Účetní opravy DEL	Zbývá požadavek celkem
					rok 2014							
MHMP - OTV	0042296	Dostavba JÚŠ, etapa 3-hos	116 400,00	0,00	0,00	100,00	54,00	54,00			0,00	116 300,00
MHMP - OTV	0042362	Rekonstrukce budov SŠ d	53 000,00	0,00	0,00	100,00	0,00	0,00			0,00	52 900,00
Správce: 0005 - Ing. Mgr. Irena Ropková celkem			1 518 328,32	222 819,36	488 057,00	210 836,30	188 506,56	89,41	84 940,35	25 728,06	0,00	1 058 944,65

Správce: 0011 - Hana Nováková												
MHMP - SMS	0008239	TV-investiční výstavba a m	797 760,14	699 664,92	40 000,00	53 520,00	53 520,00	100,00			0,00	44 575,22
MHMP - SMS	0041376	DDM HMP-obnova areálu š	32 064,00	643,08	20 000,00	21 420,00	19 494,16	91,01			0,00	10 000,92
DDM HMP KARLÍN P8	0042366	Celk.rek.otopného systém	1 924,88	0,00	0,00	1 900,00	1 900,00	100,00	1 900,00	24,88	0,00	0,00
DDM HMP KARLÍN P8	0042413	Rekonstrukce výtahu	2 000,00	0,00	0,00	2 000,00	2 000,00	100,00	54,45	0,00	0,00	0,00
DDM POD STRAŠNIC.VINIC	0042270	Rek.chatíček v TZ Tři stud	2 408,86	0,00	0,00	2 350,00	2 350,00	100,00	2 350,00	58,86	0,00	0,00
DDM POD STRAŠNIC.VINIC	0042367	Zatepl.pláště a střechy čas	2 410,00	0,00	0,00	2 400,00	2 400,00	100,00	2 400,00	10,00	0,00	0,00
DDM POD STRAŠNIC.VINIC	0042388	Sanace sklepních prostor	1 886,80	0,00	0,00	1 886,80	1 886,80	100,00	31,00	0,00	0,00	0,00
DDM PŘEMYŠLENSKÁ P8	0042382	Rek.obj.v Dolákově ul.537/	2 411,70	0,00	0,00	2 411,70	2 411,70	100,00	2 411,70	0,00	0,00	0,00
DDM U BOROVIČEK P6	0042178	Rek.povrchu DDH na Vypí	753,28	0,00	0,00	700,00	700,00	100,00	700,00	53,28	0,00	0,00
DDM U BOROVIČEK P6	0042389	Rekonstrukce zázemí hřišt	611,34	0,00	0,00	603,10	603,10	100,00	603,10	8,24	0,00	0,00
DDM ULITA,NA BALKÁNĚ P	0042426	Rekonstrukce zahrady v a	400,00	0,00	0,00	400,00	400,00	100,00	63,91	0,00	0,00	0,00
DDM ULITA,NA BALKÁNĚ P	0042457	Realizace bezbariérových	985,00	0,00	0,00	985,00	985,00	100,00	0,00	0,00	0,00	0,00
HOBBY CENTRUM 4 P4	0042452	Rek.hydroizolací budovy d	2 419,90	0,00	0,00	2 419,90	2 419,90	100,00	0,00	0,00	0,00	0,00
Správce: 0011 - Hana Nováková celkem			848 035,90	700 308,00	60 000,00	92 996,50	91 070,66	97,93	10 514,16	155,26	0,00	54 576,14

Správce: 0014 - Petr Dolínek												
MHMP - FON	0021537	OPPK - PVAC II	46 000,44	0,00	0,00	0,10	0,00	0,00			0,00	46 000,34
Správce: 0014 - Petr Dolínek celkem			46 000,44	0,00	0,00	0,10	0,00	0,00	0,00	0,00	0,00	46 000,34

Celkem			2 412 364,67	923 127,36	548 057,00	303 832,90	279 577,22	92,02	95 454,51	25 883,32	0,00	1 159 521,13
--------	--	--	--------------	------------	------------	------------	------------	-------	-----------	-----------	------	--------------

KAPITOLA 04 – ŠKOLSTVÍ, MLÁDEŽ A SPORT

Kapitálové výdaje

MHMP – FON

0021543 – Chemicko-fyzikální laboratorní centrum

Poskytnuta ex-post platba na projekt, jejímž žadatelem je České vysoké učení technické v Praze. Předmětem projektu je vytvoření chemicko-fyzikálního laboratorního centra pro výzkum (studium) silikátových materiálů využívaných ve stavebnictví. Projekt bude realizován soustředěním současných kapacit Kloknerova ústavu ČVUT s chemicko-fyzikálním zaměřením a doplněním jejich experimentálních možností o přístroje a technické vybavení umožňující studium a analýzu chemicko-fyzikálních vlastností, interakcí a funkcí silikátových materiálů. Plánovaný nákup specializovaných přístrojů a laboratorního vybavení pro chemicko-fyzikální studia a specifické analýzy umožní nové jednotce dovést výzkum v oblasti materiálového inženýrství v oblasti stavebnictví do stádia, v kterém jsou výsledky akceptovatelné průmyslovou sférou. Rovněž by byl Kloknerův ústav jako celek lépe připraven k zapojení se do mezinárodní spolupráce a systému evropských výzkumných infrastruktur.

0021563 – OPPK - Zařízení pro výzkum nových Zr slitin

Poskytnuta ex-post platba na projekt, jejímž žadatelem je UJP PRAHA a.s. V současné době se UJP PRAHA a. s. v oblasti Zr - slitin intenzivně zabývá termomechanickými vlastnostmi povlakové trubky ze slitin E110 v teplotním rozmezí, které se může vyskytovat při hypotetické havárii LOCA. Předpokládá se, že již v r. 2013 přibudou ke dvěma doposud studovaným slitinám E110 další dvě. Povlakové trubky E110 se používají v ETE a v budoucnu i v EDU. Slitiny se poněkud liší chemickým složením a tloušťkou trubky. Nová zařízení umožní provádět výzkum na nových slitinách, navíc v případě nového zařízení pro stanovení vodíku bude využito i pro další materiály. Projekt je určen pro žadatele a partnera projektu. Zároveň budou mít přínos z projektu i cílové skupiny. Hlavním cílem projektu je prostřednictvím nákupu nových zařízení zdokonalit vědecko-výzkumnou infrastrukturu žadatele, zvýšit jeho VaV potenciál a posílit spolupráci s partnerem.

0028034 – OPPK – Poříz. mikros. systému

Poskytnuta ex-post platba na projekt, jejímž žadatelem je FYZIOLOGICKÝ ÚSTAV AV ČR, v.v.i. Cílem projektu je zdokonalení a rozšíření technik mikroskopické analýzy biologických vzorků. Předmětem projektu je invertovaný fluorescenční mikroskop vybavený konfokální jednotkou na bázi rotujícího (Nipkowova) disku, zdrojem bílého světla pro excitaci fluorescence včetně barev s excitací v UV oblasti (DAPI), inkubační komůrkou pro dlouhodobé sledování živých buněk a dále také motorizovaným posunem (x, y) pracovního stolku. Díky vysoké rychlosti snímání, nízké úrovni vysvěcování fluorescenčních barev, nízké fototoxicitě a možnosti automatizace procesu snímání obrazových dat je tento systém ideální jak k vyhodnocování interakcí mezi buňkami tkáňových kultur a biokompatibilními materiály využívanými v tkáňovém inženýrství, tak pro analýzu fluorescenční in situ hybridizace (ve vzorcích mozkové tkáně).

0036051 – OPPA Komplexní podpora žáků

interaktivní tabule s příslušenstvím

0036232 – OPPA Ne, mami ne !

interaktivní tabule s příslušenstvím

0036318 – OPPA Inovace Specializace v pedagogice
resuscitační figurína

0036324 – OPPA - Podpora žáků v Praze 14
stavební úpravy sociálního zařízení

0036356 – OPPA Informace kolem nás
hlasovací zařízení

MHMP – SMS

0010108 – EU- zateplení objektu SŠES Jesenická 1, P10
Akce byla ukončena v červenci 2014.

0010109 – EU- zateplení objektu SŠ, ZŠ a MŠ Výmolova 169, P5
Akce probíhá, akce bude dokončena v roce 2015.

0041318 - SPŠ stav. J. Gočára P4-energet.slужby se zaruč. výsledkem
V roce 2010 byla realizována technická opatření zajišťující snížení spotřeby energií v budově školy. Celková investice byla realizována a uhrazena společností MVV Energie CZ s.r.o. Investice je splácena z uspořených nákladů školy na energii a splátky jsou rozloženy na 8 let. Investice splácena od roku 2011 a bude splácena až do roku 2018.

0041392 – SŠ-COPTH Poděbradská, P9-rek. střechy
Akce dokončena, ale nedofakturována. Probíhá spor o výši pokuty.

0041694 - Rezerva na přestavby škol a akce PO
Rezerva je určena pro dofinancování schválených investičních akcí v návaznosti na ceny vzešlé ze zadávacích řízení nebo na dodatečně schvalované prioritní požadavky na investiční akce. Rezerva je průběžně čerpána.

0041896 – GYM. ČESKOLIPSKÁ P9-rek. elektro a vody
Akce probíhá v letech 2013 – 2015 po etapách.

0041915 – SŠ. A. KLARA, VÍDEŇSKÁ P4 výstavba výtahu
Akce ukončena a předána uživateli.

0041926 – OA HOVORČOVICKÁ P3-rek. elektroinstalace
Akce probíhá.

0042079 – SPŠ Na Třebešíně-rekonstrukce střechy dílen
Akce probíhá.

0042080 – VOŠZ a SZŠ Alšovo nábřeží-rekonstrukce kanalizace
Akce probíhá.

0042132 – Rezerva na přestavby škol a akce MČ

Rezerva je určena pro dofinancování schválených investičních akcí MČ. Rezerva je průběžně čerpána.

0042211 – Gymn. U Libeň. zámku-rek. okenních výplní

Akce probíhá.

0042213 – Gymn. Opatov, P4-rek.velkého hřiště

Akce probíhá.

0042214 – ZŠ prakt., Prakt. škola, P2-rek., výměna oken

Akce probíhá.

0042216 – SŠ techn. Zelený pruh, P4-rek.střechy dílen

Akce probíhá.

0042217 – DD NÁRODNÍCH HRDINŮ, P9-sanace objektu

Akce probíhá.

0042218 – GYM.ARABSKÁ, P6-rek.střech

Akce probíhá.

0042219 – SŠ uměl. a řemesl., P5-rek.části objektu Miramare

Akce probíhá.

0042222 – SOU Praha-Radotín, P5-výst. učebního pavilonu

Akce probíhá.

0042339 – ZŠ, MŠ Za Invalidovnou, P8-příst. pavilonu MŠ, ZŠ dílen

Akce probíhá.

0042340 – SOU Praha-Radotín-rozšíř. dešť. kanalizace a rek. kom.

Akce probíhá.

0042341 – Jedličkův ústav ZŠ, SŠ, P2-zatepl. obj.U Jedličkova ústavu

Akce probíhá.

0042342 – SOŠ stavební a zahrad., P9-rek.vstup. prostorů školy

Akce probíhá.

0042343 – SŠ umělecká a řemesl., P5-rek.fasády a střechy obj.

Akce probíhá.

0042351 - SPŠ Na Proseku, P9- rekonstrukce střech

Akce probíhá.

0042352 – Masarykova SŠ chemická, P1-rek. laboratoře

Akce probíhá.

0042353 – MŠ Horáčkova 1095/1, P4- rekonstrukce a dostavba třídy

Akce probíhá.

0042355 – VOŠ oděv. návrh. a SPŠ oděvní, P7-rek. rozvodů elektro

Akce probíhá.

0042377 – DM a ŠJ Studentská P6-půdní vestavba a rek. soc. zař.

Akce probíhá.

0042425 – VOŠPg, SOŠPg a GYM.P6-rek.fasády vč. okenních výplní

Akce probíhá.

0042445 – ZŠ Tolerance Mochovská –rek. hřiště

Akce probíhá.

DD NÁRODNÍCH HRDINU P9

0042248 - Rek. střechy nad bytem u tělocvičny

Akce ukončena.

DM a ŠJ LOVOSICKÁ P9

0042380 – Rek. 7. patra obj. Domova mládeže

Akce ukončena.

GYM. AK. ŠTĚPÁNSKÁ P1

0042250 – Rek. oken ve 3. patře budovy

Akce ukončena.

GYM. BOTIČSKÁ P2

0042396 - Rek. havar. stavu oken

Rekonstrukce havarijního stavu oken byla zahájena, ale nemohla být dokončena vzhledem k přidělení finančních prostředků v prosinci 2014 a z provozních důvodů. Akce pokračuje v roce 2015.

GYM. CH. D. ZBOROVSKÁ P5

0042272 – Rek. sádkartonů 4. patra školy

Akce ukončena.

0042397 – Rekonstrukce a vybavení odborné učebny

Akce ukončena.

GYM. J.NERUDY HELLIHOVA

0042045 – Kompletní osazení svítidel v bud. gymn. LED zdroji

Akce ukončena.

GYM. NA PRAŽAČCE P3

0042086 – Rekonstrukce sociálního zařízení

Akce ukončena.

0042268 – Rek. ústředního vytápění

Na zahájení akce byly použity vlastní prostředky příspěvkové organizace. Akce ukončena.

0042395 – Rek. havar. stavu hygienického zařízení

Rekonstrukce sprch probíhala při zvýšeném nároku na dodržení technologických postupů, aby byly odstraněny příčiny abnormálního výskytu plísní, bylo nutné práce rozfázovat do dílčích etap s tím, že k předání hotového díla dojde až v lednu 2015. V lednu také dojde ke konečné fakturaci dle uzavřené smlouvy.

GYM. NA VÍTĚZNÉ PLÁNI P4

0036055 – OPPA – Hudební akustika

mixážní pult, zatemnění a odhlučnění místnosti

Akce ukončena.

GYM. NAD ŠTOLOU P7

0042119 – Vybudování kmenové učebny a kabinetů

V roce 2014 náklady na vybudování nové kmenové třídy pro sportovně talentovanou mládež a kabinetu byly 264 302,50 Kč. Vybudování další kmenové třídy a kabinetu bude gymnázium realizovat v červenci a srpnu 2015.

GYM. OHRADNÍ P4

0042348 – Rekonstrukce elektroinstalace

Akce ukončena.

0042419 – Vybud. přístavby místnosti pro centr. šatny

Původní záměr vybudovat školní šatny pro žáky školy nelze realizovat na základě dodatečně dodaného projektu, který vyčíslil celkové náklady na výstavbu na částku 5 475 766,80 Kč. V tomto případě se nejedná o zakázku malého rozsahu, a tudíž vyhlásit výběrové řízení může jen zřizovatel školy.

GYM. PERNEROVA P8

0042215 – Rek. plynového kotle

Akce ukončena.

0042350 – Rek. klimatizačního zařízení

Akce ukončena.

GYM. POSTUPICKÁ P4

0042017 – Rek. a přestavba vnitř. prostor bytu školníka

Akce ukončena.

0042243 – Rekonstrukce učeben

Akce ukončena.

0042330 – Rekonstrukce stropu tělocvičny

V průběhu rekonstrukce stropu tělocvičny byla zjištěna staticky nevyhovující a nebezpečná konstrukce střechy, kdy z rozhodnutí statika byly zastaveny veškeré další stavební práce a zakázán vstup do tělocvičny. V prosinci 2014 bylo zadáno zpracování projektové dokumentace na rekonstrukci střechy tělocvičny a zřizovatel byl požádán o transfer na tuto akci. Přibližně v polovině února 2015 by měla být dokumentace hotová a mělo by následovat rozhodnutí o způsobu realizace rekonstrukce střechy tělocvičny.

GYM. SLADKOVSKÉHO NÁM. P3

0042108 – Rek. vzduchotechnického zařízení ve školní jídelně

Akce ukončena.

0042458 – Rekonstrukce bojleru TUV

Akce ukončena.

GYM. VODĚRADSKÁ P10

0042245 – Rek. vzduchotechniky ve šk. jídelně

Gymnázium žádá o převod zůstatku finančních prostředků do roku 2015, které by byly použity na částečné odhlučení školní jídelny. Vhodnými technickými opatřeními provedenými ve školní jídelně chce dosáhnout snížení zvukové intenzity a přispět tak k větší psychické pohodě žáků, vyučujících i dalších zaměstnanců gymnázia.

GYM. ÚSTAVNÍ P8

0042067 Vybudování laboratoře chemie

Akce ukončena.

GYM.U LIBEŇSKÉHO ZÁMKU P8

0042244 Rekonstrukce školního hřiště

Akce ukončena.

MASARYKOVA SŠ CHEMICKÁ P1

0042429 – Pořízení labor. přístrojů pro výuku oboru vzděl. Aplikovaná chemie

Akce ukončena.

OA HOLEŠOVICE, JABLONSKÉHO P7

0042106 Rek. části střešních oken v obj. školy

Akce ukončena.

0042246 - Rek. stávajícího povrchu víceúčel. hřiště

Akce ukončena.

0042386 – Rek. havarijního stavu soc. zařízení

Smlouva byla podepsána a práce byly zahájeny až 10. 12. 2014. Do konce roku 2014 proinvestovala OA jen 30 250,00 Kč. Akce pokračuje v roce 2015.

0042462 – Rekonstrukce tří výměňkových stanic

Požadované finanční prostředky byly OA poskytnuty 16. 12. 2014 a nebylo možno akci zahájit. Z těchto důvodů akce pokračuje v roce 2015.

OA KRUPKOVO NÁM. P6

0041548 - EPC-otopný systém OA Krupkovo nám., P6

V roce 2009 byla realizována technická opatření zajišťující snížení spotřeby energií v budově školy. Celková investice byla realizována a uhrazena společností MVV Energie CZ s.r.o. Investice je splácena od roku 2009 a splátky jsou rozloženy na 8 let – do roku 2017.

OA ČSL. RESSLOVA 5 P2

0042417 - Rek. sociálních zařízení

Požadované finanční prostředky byly OA poskytnuty 16. 12. 2014, akce byla zahájena, ale po provedení sond ke zjištění napojovacích míst jednotlivých rozvodů vody a kanalizace se zjistilo, že havárie je většího rozsahu a bude nutné vyměnit i potrubí, s čímž souvisejí další stavební práce, nebylo možno rekonstrukci dokončit v roce 2014. Z těchto důvodů akce pokračuje v roce 2015.

PPP FRANCOUZSKÁ P10

0042383 – Rek. střešního pláště aulý a balkonů

PPP žádá o převod zůstatku finančních prostředků do roku 2015, které mají být použity na vnitřní úpravy pracoven, což nelze realizovat v běžném režimu školního roku. Akce pokračuje v roce 2015.

PPP LUCEMBURSKÁ P3

0042269 – Vybud. nového tepelného zdroje na odlouč. prac.

Akce ukončena.

SPŠ SMÍCHOVSKÁ, PRESLOVA

0041549 - EPC-otopný systém SSPŠ Preslova,P5

V roce 2010 byla realizována technická opatření zajišťující snížení spotřeby energií v budově školy. Celková investice byla realizována a uhrazena společností MVV Energie CZ s.r.o. Investice je splácena od roku 2011 a splátky jsou rozloženy na 8 let, do roku 2018.

0042328 – Vybudování posluchárny

Akce ukončena.

0042415 – Rek. havar. stavu fasády

Smíchovská SPŠ, Preslova žádá o převod nevyčerpaných finančních prostředků z důvodu pokračování akce. Akce byla zahájena 20. 11. 2014 a termín dokončení realizace je za 90 dní dle uzavřené smlouvy se zhotovitelem. Z těchto důvodů akce pokračuje v roce 2015.

SOU OBCHODNÍ BELGICKÁ P2

0042084 – Rek. střešní krytiny se zatepl. půdního prostoru

Akce ukončena.

SOU OHRADNÍ P4

0042325 – Nákup školních tabulí

Akce ukončena.

0042329 - Výstavba plyn. kotelny v obj. K Hájům 1235/98

Akce ukončena.

0042434 – Pořízení stroje pro měření geom. podvozku os. a lehk. užitk. vozidel

Akce ukončena.

SOU PRAHA-RADOTÍN

0042436 – Pořízení virtuálního svařov. trenážeru

Akce ukončena.

SOU SLUŽEB NOVOVYSOČANSKÁ

0041547 – EPC-otopný systém SOU služ. Novovysočanská, P9

V roce 2009 byla realizována technická opatření zajišťující snížení spotřeby energií v budově školy. Celková investice byla realizována a uhrazena společností ENESA a.s. Investice je splácena od roku 2010 a splátky jsou rozloženy na 8 let – do roku 2018.

0042324 – Rek. a modernizace stávajících šaten

Akce ukončena.

0042378 – Nákup serveru a SW

Akce ukončena.

0042379 – Staveb. úpr. vnitřních prostor-vým. dveří a podlah PV

Akce ukončena.

SOŠ A SOU PRAHA-ČAKOVICE P9

0042273 – Rek. varného elektrického kotle

Akce ukončena.

0042364 – Pořízení užitkového vozidla

Akce ukončena.

0042454 – Rek. varného elektrického kotle

Akce ukončena.

SOŠ STAVEBNÍ a ZAHRAD. P9

0042437 – Pořízení vysokotlakého střík. zař. -pneum. střík. zař.

Akce ukončena.

SPV SAYDLEROVA P5

0042326 – Nákup laserové svářečky

Akce ukončena.

SPŠ ELEKTROTECH. JEČNÁ P2

0042345 – Rek. podlah odborných učeben

Akce ukončena.

SPŠ ELTECH. V ÚŽLABINĚ P10

0042320 – Rek. dlažby chodeb v prostorách školy

SPŠ elektrotechnická žádá o převod finančních prostředků do roku 2015 z důvodu poskytnutí dotace 16. 12. 2014. Z časových důvodů nebylo možné tyto prostředky vyčerpat. Akce pokračuje v roce 2015.

SPŠ NA PROSEKU P9

0036206 – OPPA – Podpora kvality výuky

Akce probíhá.

0042432 – Dovybavení učebny CNC strojů

SPŠ Na Proseku žádá o převod finančních prostředků do roku 2015 z důvodů vypsání řádného výběrového řízení na realizaci. Z časových důvodů nebylo možno tyto prostředky vyčerpat v roce 2014. Akce pokračuje v roce 2015.

SPŠ NA TŘEBEŠÍNĚ P10

0036195 – OPPA – Motivace – Inovace

Akce probíhá.

0042070 – Rekonstrukce střechy Domova mládeže

Akce ukončena.

0042247 – Nákup CNC stroje pro 5ti osé obrábění

Akce ukončena.

SPŠ STAVEB. J. GOČÁRA P4

0042212 – Rek. a modern. kuchyně šk. jídelny

Akce ukončena.

SPŠ STROJ. Š HL.M.PRAHY P1

0036108 – OPPA – Inovace výuky a modernizace učeben

Akce ukončena.

0041927 – Výstavba výtahu pro bezbariérový vstup

Akce ukončena.

0042428 – Pořízení svařovacího trenážeru

SPŠ STROJ. Š. HL. M. PRAHY P1 žádá o převod nevyčerpaných finančních prostředků z důvodu časové tísně vzhledem k nutnosti vypsát veřejnou zakázku a nedostatek času na dodržení zákonných lhůt do konce kalendářního roku. Akce pokračuje v roce 2015.

SŠ-COPTH PODĚBRADSKÁ P9

0006879 – Výstavba tělocvičny-V.et.

SŠ-COPTH Poděbradská žádá o převod finančních prostředků do roku 2015 z důvodu nevyjasněných kompetencí při zadání výběrového řízení. Akce pokračuje v roce 2015.

0042390 – Rek. mantinelů 2 víceúčel. hřišť

Akce ukončena.

0042414 – Rek. havar. stavu střech

Akce ukončena.

0042455 – Rekonstrukce výměňkové stanice

SŠ-COPTH Poděbradská žádá o převod finančních prostředků do roku 2015 z důvodu krátké doby na realizaci v roce 2014, dotace byla přidělena 18. 12. 2014. Akce pokračuje v roce 2015.

SŠ AUTOMOBILNÍ A INFORMATIKY WEILOVA P10

0042346 – Rek. podlah v hale odlouč. pracoviště na Bohdalcí

Akce ukončena.

0042347 – Rek. komunikace a oplocení vstup. části odlouč. pracoviště Libuš

Akce probíhá.

0042439 – Pořízení diagnost. vybavení pro motor. vozidla

Akce probíhá.

SŠ EL. A STROJ.JESENICKÁ P10

0042438 – Nákup produkčního CNC vertik. obráb. centra

SŠ el. a stroj. Jesenická obdržela dotaci v listopadu 2014. Poskytnuté finanční příspěvky SŠ el. a stroj. Jesenická nestihla vyčerpat do konce roku 2014, protože pořízení produkčního CNC vertikálního obráběcího centra je spojeno s vypsáním výběrového řízení a zákonné lhůty neumožňují realizovat nákup v tak krátkém časovém horizontu. Akce pokračuje v roce 2015.

SŠ TECH.ZELENÝ PRUH P4

0042384 – Rekonstrukce výtahu

Akce ukončena.

0042459 – Rekonstrukce bojleru TUV

SŠ Technická žádá o převod nevyčerpaných finančních prostředků do roku 2015 z důvodu krátké doby na realizaci v roce 2014. Dotace byla poskytnuta v prosinci 2014. Akce pokračuje v roce 2015.

SŠ UMĚLECKÁ A ŘEMESLNÁ P5

0036014 – OPPA – Inovace programů

Akce probíhá.

0042435 – Pořízení stroje na dělení vycpávk. čaloun. materiálu

Akce ukončena.

SŠ ZDRAVOTNICKÁ, RUSKÁ P10

0042121 - Rek. podlah, rozv. skříní, zasklení terasy a přístup. cesty

Akce ukončena.

0042448 – Výměna výměníku a nových přívodů horkovodn. řadů

SŠ Zdravotnická žádá o převod nevyčerpaných finančních prostředků do roku 2015 z důvodu krátké doby na realizaci v roce 2014. Dotace byla poskytnuta v prosinci 2014. Akce pokračuje v roce 2015.

VOŠ A SPŠ DOPRAVNÍ P1

0042430 – Pořízení diagnostického osciloskopu

VOŠ a SPŠ Dopravní žádá o převod nevyčerpaných finančních prostředků do roku 2015 z důvodu krátké doby na realizaci akce. Akce pokračuje v roce 2015.

VOŠ a SPŠ ODĚVNÍ P7

0042431 – Pořízení šicích strojů

Akce ukončena.

VOŠ a SPŠ POT. TECHNOL. P2

0042044 – Vytvoření odb. učebny v bud. Navrátilova 15, P1

Akce ukončena.

0042322 – Dovybavení školní veterinární ordinace

Akce ukončena.

VOŠ A SUPŠ ŽIŽKOVO NÁM. P3

0042271 – Rek. hl. vstupního schodiště a rampy obj. školy

Akce ukončena.

0042274 – Rekonstrukce počítačové sítě

Akce ukončena.

0042344 – Rekonstrukce oken - projekt

Akce ukončena.

0042387 – Rek. učeben a vnitřních prostor školy

VOŠ a SUPŠ žádá o převod nevyčerpaných finančních prostředků do roku 2015 z důvodu krátké doby na realizaci akce (výběrové řízení na dodavatele a vlastní náročná rekonstrukce). Akce pokračuje v roce 2015.

0042427 – Rekonstrukce školního bazénu

VOŠ a SUPŠ žádá o převod nevyčerpaných finančních prostředků do roku 2015 z technických důvodů. VOŠ a SUPŠ není schopna realizovat akci v roce 2014. Akce pokračuje v roce 2015.

0042453 – Rek. plynového kotle pro ohřev TUV

Akce ukončena.

VOŠ a SUŠ TEXTIL. ŘEMESEL

0042327 – Rek. dlažeb, obnova vnitř. nátěrů, renovace zábradlí

Akce ukončena.

VOŠ a SŠ SLABOPROUDÉ EL. P9

0036058 – OPPA – Inovace vzdělávacích programů

technické vybavení laboratoře 3D stereoskopické projekce

Akce ukončena.

0042087 – Rekonstrukce objektu „D“ školy

Akce ukončena.

0042385 – Rek. rozvodů vody v obj. D

Akce ukončena.

0042456 – Rek. rozvodny a přilehlých prostor

Akce probíhá.

VOŠ ZDRAVOTNICKÁ A SZŠ P4

0041996 – Modern. os. výtahu vč. souv. staveb. prací

Akce ukončena.

0042267 – Rek. plyn. kotelny a strojoven A a B

Akce ukončena.

0042349 – Rekonstrukce plynové kotelny

Akce ukončena.

VOŠ a SPŠ GRAFICKÁ P1

0042433 – Pořízení trhacího zař. pro výuku analýzy materiálů

Akce ukončena.

ZUŠ BAJKALSKÁ P10

0042321 – Výměna oken u 2 pavilonů školy

Akce ukončena.

ZUŠ BOTEVOVA P4

0042365 – Zatepl. fasády, výměna oken a proved. nové technol. ÚT

Akce ukončena.

0042416 – Rekonstrukce vytápění

ZUŠ Botevova žádá o převod nevyčerpaných finančních prostředků do roku 2015 z důvodu pozdržení dodávky zařízení výměňkové stanice. Akce pokračuje v roce 2015.

ZUŠ OLEŠSKÁ P10

0042461 – Rek. havárie střešního pláště

ZUŠ Olešská žádá o převod nevyčerpaných finančních prostředků do roku 2015, které byly přiděleny v prosinci 2014, z důvodu nemožnosti realizovat akci v tak krátkém časovém období. Akce pokračuje v roce 2015.

ZUŠ ŠIMÁČKOVA P7

0042381 – Rekonstrukce oken

Akce bude dokončena v roce 2015.

0042418 – Rek. sociálních zařízení

Akce bude dokončena v roce 2015.

ZŠ PRAKT. A ZŠ SPEC. LUŽINY P5

0042323 – Dokončení zasít'ování školy

Akce ukončena.

ZŠ PRO ZP NÁM. MÍRU P2

0042446 – Pořízení konvektomatu do šk. jídelny

ZŠ pro ZP nám. Míru žádá o převod nevyčerpaných finančních prostředků z důvodu přidělení dotace v prosinci 2014 a nemožnosti akci realizovat. Akce pokračuje v roce 2015.

0042463 – Rekonstrukce víceúčelového hřiště

ZŠ pro ZP nám. Míru žádá o převod nevyčerpaných finančních prostředků z důvodu přidělení dotace v prosinci 2014 a nemožnosti akci realizovat. Akce pokračuje v roce 2015.

ZŠ PŘI PSYCH.NEM. BOHNICE

0042249 – Úprava povrchu školního hřiště

Akce ukončena.

ZŠ SPEC. STAROSTRAŠNICKÁ

0042242 – Rekonstrukce podlahových krytin

ZŠ spec. Starostrašnická žádá o převod nevyčerpaných finančních prostředků do roku 2015 z důvodu pokračování akce.

ZŠ,MŠ LOG. MOSKEVSKÁ P10

0042447 – Obnova vestav. skříní a vybavení šk. kuchyní

ZŠ žádá o převod nevyčerpaných finančních prostředků do roku 2015 z důvodu přidělení dotace v prosinci 2014 a nemožnosti akci realizovat.

MHMP – OTV

0040548 - SOŠ Stav. a Zahrad. P9 - výst. skleníku bot. zahrady

Etapa 0004 – Zateplení budovy Jarov

Jedná se o rekonstrukci a zlepšení tepelně technických vlastností obvodového pláště objektu SOŠ, ul. Učňovská v Praze 9. Na stavbu je vydáno právoplatné stavební povolení. Stavba je připravena k realizaci.

MHMP – SMS

0008239 – TV- investiční výstavba a modernizace sportovišť

Usnesením RHMP č. 755 ze dne 15. 4. 2014 (program I – VII) a č. 1203 z 3. 6. 2014 (program VIII), a Usnesením ZHMP č. 38/18 ze dne 24. 4. 2014 (program I – VII) a 40/36 z 19. 6. 2014 (program VIII) byly přiděleny granty neziskovým organizacím v oblasti sportu a tělovýchovy.

0041376 – DDM HMP – obnova areálu Stad.mlád.-hl. bud.

Akce probíhá.

DDM HMP KARLÍN P8

0042366 – Celk. rek. otopného systému v areálu Jezd stř. Zmrzlík

Akce ukončena.

0042413 – Rekonstrukce výtahu

Do konce roku 2014 se podařilo DDM HMP Karlín zajistit podrobnou projektovou dokumentaci (čerpání 54 450,- Kč). V současné době probíhá stavební řízení a vlastní realizace může být zahájena nejdříve na jaře příštího roku.

DDM POD STRAŠNIC.VINICÍ

0042270 - Rek. chatiček v TZ Tři studně

Na zahájení akce byly použity vlastní prostředky příspěvkové organizace. Akce ukončena.

0042367 – Zatepl. pláště a střechy částí obj. vč. dopl. otopného systému v ar.TZ Tři Studně

Akce ukončena.

0042388 – Sanace sklepních prostor

V říjnu 2014 proběhlo výběrové řízení na tuto akci. Firmy, které se umístily na 1. a 2. místě ve své nabídce rozporovaly zvolený technologický způsob řešení. Proto bylo výběrové řízení zrušeno. Byl požádán OKC MHMP o posouzení zpracovaného projektu. V současné době se čeká na výsledky jeho šetření. Po ukončení šetření OKC MHMP je ředitel DDM připraven vyhlásit nové výběrové řízení a realizovat akci v roce 2015.

DDM PŘEMYŠLENSKÁ P8

0042382 – Rek. obj. v Dolákově ul. 537/26

Akce ukončena.

DDM U BOROVIČEK P6

0042178 - Rek. povrchu DDH na Vypichu

Akce ukončena.

0042389 – Rekonstrukce zázemí hřiště

Akce ukončena.

DDM ULITA, NA BALKÁNĚ P3

0042426 – Rekonstrukce zahrady v areálu DDM

Realizace akce je závislá na povětrnostních podmínkách a nebylo možno většinu prací do konce roku 2014 z důvodů technologických omezení dokončit. Akce pokračuje v roce 2015.

0042457 – Realizace bezbariérových úprav v areálu DDM

Realizace akce se předpokládá v průběhu jarních prázdnin 2015.

HOBBY CENTRUM 4 P4

0042452 – Rek. hydroizolací budovy obj. Amfora

Požadované finanční prostředky byly DDM poskytnuty v prosinci 2014. Akce se vzhledem k časovému a stavebně naprosto nevhodnému termínu nemohla uskutečnit. Akce pokračuje v roce 2015.

MHMP – FON

0021537 – OPPK - PVAC II

Poskytnuta ex-post platba na projekt, jejímž žadatelem je Vysoká škola chemicko-technologická v Praze. Smyslem projektu je vytvoření jedinečného, integrovaného pracoviště, zabývajícího se základním výzkumem v oblasti analytické chemie, medicíny, forenzní analýzy, výživy a ochrany životního prostředí, jehož hlavní tezí bude zvýšení kvality nemateriální stránky života obyvatel Prahy, České Republiky, Evropské Unie. Podstatou projektu je vytvořit centrum zahrnující v sobě nejmodernější analytické přístroje, erudované odborníky z oblasti analytické, medicínální, environmentální, forenzní a potravinářské chemie na platformě špičkového univerzitního pracoviště, které je tradičním zdrojem inspirace, informací a ukazatelem vývoje v oblasti základního výzkumu pro navazující aplikační obory a komerční sféru. Zcela jedinečnou záležitostí v rámci České republiky pak bude zastřešení centra střediskem pro biometrologii a metrologii v chemii, které bude koordinovat zavedení systému kvality ve všech laboratořích centra a pro všechny vyvinuté měřicí postupy.

Rozbor čerpání rozpočtu investičních akcí HMP dle správců za období 12/2014 v tis. Kč

Kapitola: 05 - Zdravotnictví a sociální oblast												
Odbor / organizace	Číslo akce	Kapitálové výdaje Název akce	Celkové zdroje		Vlastní hl. m. Praha (zdroje HMP včetně st. dotací)				Čerpání PO HMP		Celkové zdroje	
			Náklady akce celkem	Profin. k 31.12.2013	RS	RU	čerpání 1.1.-31.12.2014	% plnění Sč k RU	zdroje HMP rok 2014	zdroje PO 1.1.-31.12.2014	Účetní opravy DEL	Zbývá požadavek celkem
					rok 2014							
Správce: 0003 - Ing. Radek Lacko												
MHMP - FON	0021518	OPPK - přístroj pro meta	5 657,13	0,00	0,00	3 828,30	3 828,22	100,00			0,00	1 828,83
MHMP - FON	0021564	OPPK - Péče o nezralé n	15 722,51	0,00	0,00	6 365,90	6 365,85	100,00			0,00	9 356,62
MHMP - FON	0024012	OPPK - Poříz. přístř. pro	76 619,19	0,00	0,00	64 731,20	64 731,24	100,00			0,00	11 888,00
MHMP - FON	0035036	OPPA Akademická dětsk	425,20	0,00	0,00	425,20	425,20	100,00			0,00	0,00
MHMP - FON	0035054	OPPA Program tréninkov	89,66	84,00	0,00	5,60	5,66	101,07			0,00	0,06
MHMP - SCZ	0042148	Pořízení SW - SYPOS	1 185,80	0,00	1 185,80	0,00	0,00	***			0,00	1 185,80
MHMP - SE 4	0042399	Pořízení výpočetní techn	320,00	0,00	0,00	320,00	320,00	100,00			0,00	0,00
MHMP - SVM	0040452	Nem. Na Bulovce - rek. o	432 804,26	423 251,85	0,00	11 931,00	11 780,17	98,74			0,00	-2 378,59
MHMP - SVM	0041932	Rek. ČOV Nem. Na Bulov	80 000,00	5 149,76	25 000,00	6 850,00	6 201,25	90,53			0,00	68 000,24
MHMP - SVM	0042149	Nem. Na Bul. - rek.pav.č.	40 000,00	0,00	40 000,00	40 000,00	35 038,45	87,60			0,00	0,00
MHMP - SVM	0042150	Nem. Na Bulovce - rek. o	70 000,00	0,00	20 000,00	20 000,00	19 923,94	99,62			0,00	50 000,00
DĚTSKÝ DOMOV CH.MASAI	0042145	Bezpečnostní kamerový	106,00	0,00	100,00	100,00	100,00	100,00	100,00	0,00	0,00	6,00
DĚTSKÝ DOMOV CH.MASAI	0042146	Záložní zdroj energie, pr	200,00	0,00	200,00	200,00	200,00	100,00	100,00	0,00	0,00	0,00
DĚTSKÝ DOMOV CH.MASAI	0042309	Rekonstrukce oddělení	1 000,00	0,00	0,00	1 000,00	1 000,00	100,00	100,00	0,00	0,00	0,00
DĚTSKÝ DOMOV CH.MASAI	0042440	Pořízení vozidla pro pře	400,00	0,00	0,00	400,00	400,00	100,00	100,00	0,00	0,00	0,00
MĚST.NEM.NÁSL.PÉČE P9	0042151	Rek.sociálních zařízení n	3 500,00	0,00	3 500,00	3 500,00	3 500,00	100,00	0,00	0,00	0,00	0,00
MĚSTSKÁ POLIKLINIKA PR	0041970	Poříz. docházkového sys	444,00	0,00	0,00	0,00	0,00	***	0,00	439,87	0,00	4,13
ZDRAV.ZÁCHR.SLUŽBA HM	0042152	Pořízení 8 ks sanitních v	31 000,00	0,00	15 000,00	15 000,00	15 000,00	100,00	15 000,00	15 908,24	0,00	91,76
ZDRAV.ZÁCHR.SLUŽBA HM	0042441	Plicní ventilátory	4 780,63	0,00	0,00	170,60	170,63	100,02	170,63	44,00	0,00	4 566,03
ZDRAV.ZÁCHR.SLUŽBA HM	0042442	Monitor s defibrilátorem	480,32	0,00	0,00	382,30	382,32	100,01	382,32	98,79	0,00	-0,77
MHMP - OTV	0008211	Administrativně-technick	500 000,00	45 497,99	25 000,00	62,00	22,40	36,13			0,00	454 440,01
Správce: 0003 - Ing. Radek Lacko celkem			1 264 734,72	473 983,60	129 985,80	175 272,10	169 395,33	96,65	17 173,16	16 490,90	0,00	598 988,13

Správce: 0005 - Ing. Mgr. Irena Ropková												
MHMP - SE 4	0042312	Jurta "Navšechnočas"	345,80	0,00	0,00	345,80	345,80	100,00			0,00	0,00
MHMP - SE 4	0042400	Chráněné bydlení a resp.	1 000,00	0,00	0,00	1 000,00	1 000,00	100,00			0,00	0,00
MHMP - SVM	0040423	Rek. DS a novostavba pa	409 364,86	243 656,85	50 000,00	86 000,00	70 630,04	82,13			0,00	79 708,01
MHMP - ZSP	0041929	Centrum bydlení pro sen	100 000,00	0,00	5 500,00	0,00	0,00	***			0,00	100 000,00
CENTRUM SOC.SLUŽ. PRAI	0010177	EU-Kompletní zateplení a	11 974,00	0,00	0,00	9 653,60	9 653,62	100,00	4 004,63	188,37	0,00	2 132,03
CENTRUM SOC.SLUŽ. PRAI	0042256	Rekonstrukce objektu Ži	847,00	0,00	0,00	847,00	847,00	100,00	846,01	0,00	0,00	0,00
CENTRUM SOC.SLUŽ. PRAI	0042316	Protipožární signalizace	2 300,00	0,00	0,00	2 300,00	2 300,00	100,00	40,54	0,00	0,00	0,00
CENTRUM SOC.SLUŽ. PRAI	0042336	Stavba nízkoprahového c	6 551,00	0,00	0,00	6 551,00	6 551,00	100,00	347,00	0,00	0,00	0,00
DOMOV PRO OS. SE ZDRA	0041962	Poříz. docházkového sys	300,00	0,00	0,00	0,00	0,00	***	0,00	78,02	0,00	221,98
DOMOV PRO OS. SE ZDRA	0042133	Přestavba soc.zařízení n	1 452,00	0,00	1 452,00	454,00	454,00	100,00	445,38	0,00	0,00	998,00
DOMOV PRO OS. SE ZDRA	0042134	Záložní zdroj elektrické e	1 500,00	0,00	1 500,00	1 500,00	1 500,00	100,00	114,95	0,00	0,00	0,00
DOMOV PRO OS. SE ZDRA	0042373	Drenážní systém Murgaš	1 298,00	0,00	0,00	998,00	998,00	100,00	300,00	0,00	0,00	300,00

Rozbor čerpání rozpočtu investičních akcí HMP dle správců za období 12/2014 v tis. Kč

Kapitola: 05 - Zdravotnictví a sociální oblast												
Odbor / organizace	Číslo akce	Kapitálové výdaje Název akce	Celkové zdroje		Vlastní hl. m. Praha (zdroje HMP včetně st. dotací)				Čerpání PO HMP		Celkové zdroje	
			Náklady akce celkem	Profin. k 31.12.2013	RS	RU	čerpání 1.1.-31.12.2014	% plnění Sč k RU	zdroje HMP rok 2014	zdroje PO 1.1.-31.12.2014	Účetní opravy DEL	Zbývá požadavek celkem
					rok 2014							
DOMOV MAXOV	0042304	Rekonstrukce ČOV	300,00	0,00	0,00	300,00	300,00	100,00	300,00	0,00	0,00	0,00
DOMOV SOC.SLUŽEB VLAŠ	0041959	Poříz. docházkové systé	360,00	0,00	0,00	0,00	0,00	***	0,00	359,73	0,00	0,27
DOMOV SOC.SLUŽEB VLAŠ	0042135	Záložní zdroj elektrické e	1 800,00	0,00	1 800,00	1 800,00	1 800,00	100,00	1 800,00	33,23	0,00	-33,23
DOMOV SOC.SLUŽEB VLAŠ	0042299	Vybudování výtahu Vlaš	4 450,00	0,00	0,00	4 450,00	4 450,00	100,00	361,43	0,00	0,00	0,00
DOMOV SVOJŠICE	0042136	Výstavba opěrné zdi	6 000,00	0,00	4 500,00	4 500,00	4 500,00	100,00	598,50	0,00	0,00	1 500,00
DOMOV SVOJŠICE	0042300	Rek. venkovního osvětle	812,00	0,00	0,00	812,00	812,00	100,00	812,00	0,00	0,00	0,00
DOMOV SVOJŠICE	0042301	Rekonstrukce ČOV	320,00	0,00	0,00	320,00	320,00	100,00	320,00	0,00	0,00	0,00
DOMOV ZVÍKOVECKÁ KYTI	0041965	Poříz. docházkového sys	180,00	0,00	0,00	0,00	0,00	***	0,00	219,96	0,00	-39,96
DOMOV ZVÍKOVECKÁ KYTI	0042308	Položení dlažby a zpevně	1 250,00	0,00	0,00	950,00	950,00	100,00	950,00	163,65	0,00	136,35
DOZP KYTLICE	0041963	Poříz. docházkového sys	300,00	0,00	0,00	0,00	0,00	***	0,00	111,63	0,00	188,37
DOZP KYTLICE	0042302	Přístavba zádveří čp. 73	1 879,00	0,00	0,00	1 579,00	1 579,00	100,00	1 578,99	0,00	0,00	300,00
DOZP KYTLICE	0042375	Schodišťová plošina do	332,00	0,00	0,00	300,00	300,00	100,00	300,00	32,00	0,00	0,00
DOZP LEONTÝN	0042140	Rek. okálu čp. 209	1 620,00	29,51	950,00	950,00	950,00	100,00	950,00	680,39	0,00	-39,90
DOZP LEONTÝN	0042305	Rekonstrukce soc. zaříze	1 200,00	0,00	0,00	1 200,00	1 200,00	100,00	1 200,00	39,51	0,00	-39,51
DOZP LOCHOVICE	0042306	Rek. střechy na hospodá	250,00	0,00	0,00	250,00	250,00	100,00	250,00	2,71	0,00	-2,71
DOZP LOCHOVICE	0042307	Přístavba na terase budd	1 375,00	0,00	0,00	1 375,00	1 375,00	100,00	1 261,98	0,00	0,00	0,00
DOZP RUDNÉ U NEJDKU	0042303	Ochrana přepětí v síti	216,00	0,00	0,00	216,00	216,00	100,00	211,74	0,00	0,00	0,00
DS HEŘMANŮV MĚSTEC	0042137	Evakuační výtah	1 000,00	0,00	1 000,00	1 000,00	1 000,00	100,00	0,00	0,00	0,00	0,00
DS HEŘMANŮV MĚSTEC	0042465	Rekonstrukce objektu po	4 800,00	0,00	0,00	4 800,00	4 800,00	100,00	4 800,00	1 082,11	0,00	-1 082,11
DS HORTENZIE	0042138	Záložní zdroj elektrické e	1 500,00	0,00	1 200,00	1 200,00	1 200,00	100,00	1 200,00	18,04	0,00	281,96
DS HORTENZIE	0042294	Sanace vlhkého zdiva	1 754,50	0,00	0,00	1 754,50	1 754,50	100,00	1 754,50	0,00	0,00	0,00
DS PYŠELY	0041958	Poříz. docházkového sys	180,00	0,00	0,00	0,00	0,00	***	0,00	67,81	0,00	112,19
DS PYŠELY	0042139	Rekonstrukce elektroins	3 000,00	0,00	1 000,00	1 000,00	1 000,00	100,00	1 000,00	500,00	0,00	1 500,00
DS PYŠELY	0042297	Rekonstrukce elektroinstá	3 200,00	0,00	0,00	3 200,00	3 200,00	100,00	1 735,45	0,00	0,00	0,00
DZR KRÁSNÁ LÍPA	0041543	Rek. prádelny	2 500,00	739,78	0,00	0,00	0,00	***	0,00	1 758,14	0,00	2,08
DZR KRÁSNÁ LÍPA	0042411	Pořízení konvektomatu	280,00	0,00	0,00	280,00	280,00	100,00	257,38	0,00	0,00	0,00
DZR TEREZÍN	0042315	Rekonstrukce objektu Pr	10 000,00	0,00	0,00	10 000,00	10 000,00	100,00	398,33	0,00	0,00	0,00
DpS CHODOV	0041954	Poříz. docházkového sys	240,00	0,00	0,00	0,00	0,00	***	0,00	266,20	0,00	-26,20
DpS CHODOV	0042040	Rekonstrukce kotelny	8 000,00	504,62	2 000,00	2 000,00	2 000,00	100,00	2 000,00	3 021,49	0,00	2 473,88
DpS CHODOV	0042290	Velkokapacitní pračky - 2	460,00	0,00	0,00	414,00	414,00	100,00	414,00	0,00	0,00	46,00
DpS CHODOV	0042291	Transportní ohřevné voz	360,00	0,00	0,00	137,40	137,40	100,00	137,40	0,00	0,00	222,60
DpS CHODOV	0042412	Částečná rekonstrukce v	268,60	0,00	0,00	268,60	268,60	100,00	245,66	0,00	0,00	0,00
DpS DOBŘICHOVICE	0041957	Poříz. docházkového sys	180,00	0,00	0,00	0,00	0,00	***	0,00	162,01	0,00	17,99
DpS DOBŘICHOVICE	0042220	Signalizační zařízení pro	181,50	0,00	0,00	181,50	181,50	100,00	168,15	0,00	0,00	0,00
DpS DOBŘICHOVICE	0042221	Vícemístný automobil	786,50	0,00	0,00	786,50	786,50	100,00	785,90	0,00	0,00	0,00
DpS DOBŘICHOVICE	0042295	Revitalizace cesty a vedl	4 834,00	0,00	0,00	4 834,00	4 834,00	100,00	65,00	0,00	0,00	0,00
DpS DOBŘICHOVICE	0042333	Sprchový vozík pro imob	157,30	0,00	0,00	157,30	157,30	100,00	126,39	0,00	0,00	0,00
DpS DOBŘICHOVICE	0042376	Obnova EPS a EZS v DS	170,00	0,00	0,00	170,00	170,00	100,00	165,95	0,00	0,00	0,00

Rozbor čerpání rozpočtu investičních akcí HMP dle správců za období 12/2014 v tis. Kč

Kapitola: 05 - Zdravotnictví a sociální oblast												
Odbor / organizace	Číslo akce	Kapitálové výdaje Název akce	Celkové zdroje		Vlastní hl. m. Praha (zdroje HMP včetně st. dotací)				Čerpání PO HMP		Celkové zdroje	
			Náklady akce celkem	Profin. k 31.12.2013	RS	RU	čerpání 1.1.-31.12.2014	% plnění Sč k RU	zdroje HMP rok 2014	zdroje PO 1.1.-31.12.2014	Účetní opravy DEL	Zbývá požadavek celkem
					rok 2014							
DpS ELIŠKY PURKYŇOVÉ	0042141	Záložní zdroj elektrické e	1 500,00	0,00	1 500,00	1 500,00	1 500,00	100,00	1 395,49	0,00	0,00	0,00
DpS ELIŠKY PURKYŇOVÉ	0042179	Bezpečnostní folie na sk	232,00	0,00	0,00	232,00	232,00	100,00	229,04	0,00	0,00	0,00
DpS ELIŠKY PURKYŇOVÉ	0042180	Horizontální a vertikální f	315,00	0,00	0,00	315,00	315,00	100,00	314,27	0,00	0,00	0,00
DpS ELIŠKY PURKYŇOVÉ	0042298	Rek. vnějšího pláště Thá	5 300,00	0,00	0,00	2 400,00	2 400,00	100,00	2 400,00	401,36	0,00	2 498,64
DpS ELIŠKY PURKYŇOVÉ	0042337	Pořízení přestavitelné př	81,00	0,00	0,00	81,00	81,00	100,00	80,41	0,00	0,00	0,00
DpS ELIŠKY PURKYŇOVÉ	0042338	Dodávka rozvodů strukt	1 239,00	0,00	0,00	1 239,00	1 239,00	100,00	748,82	0,00	0,00	0,00
DpS HÁJE	0041404	Zateplení objektů DS Háj	32 310,00	1 838,22	0,00	24 120,00	24 120,00	100,00	6 218,65	31,19	0,00	6 320,59
DpS KOBYLISY	0042142	Záložní zdroj elektrické e	1 500,00	0,00	1 500,00	1 500,00	1 500,00	100,00	612,28	0,00	0,00	0,00
DpS KOBYLISY	0042293	Rekonstrukce kuchyně	9 200,00	0,00	0,00	7 500,00	7 500,00	100,00	4 183,65	0,00	0,00	1 700,00
DpS KRČ	0042143	Záložní zdroj elektrické e	2 320,00	0,00	2 320,00	2 320,00	2 320,00	100,00	2 320,00	60,37	0,00	-60,37
DpS MALEŠICE	0040038	Výstavba pav. pro Alzhei	109 493,99	98 579,45	0,00	650,00	650,00	100,00	650,00	0,00	0,00	10 264,54
DpS ĎABLICE	0007849	Výbudov.elektř.požární s	4 525,40	1 417,96	2 307,20	2 307,20	2 307,20	100,00	2 307,20	0,00	0,00	800,24
DpS ĎABLICE	0008207	Signalizace pacient/sest	5 837,00	2 135,57	0,00	0,00	0,00	***	0,00	499,30	0,00	3 202,13
DpS ĎABLICE	0042042	Zateplení provozní budo	1 877,00	4 280,59	0,00	0,00	0,00	***	0,00	601,76	0,00	-3 005,35
DpS ĎABLICE	0042144	Záložní zdroj elektrické e	5 503,00	0,00	5 503,00	5 503,00	5 503,00	100,00	117,98	0,00	0,00	0,00
DpS ĎABLICE	0042292	Rekonstrukce objektu M	10 182,00	0,00	0,00	10 182,00	10 182,00	100,00	517,40	0,00	0,00	0,00
DĚTSKÉ CENTRUM PAPRSI	0041417	Zateplení ubyt. střediska	1 364,50	0,00	1 364,00	0,00	0,00	***	0,00	0,00	0,00	1 364,50
DĚTSKÉ CENTRUM PAPRSI	0042116	Nástavba a zateplení, stř	17 364,00	0,00	0,00	1 364,00	1 364,00	100,00	0,00	4 490,16	0,00	11 509,84
JEDLIČKŮV ÚSTAV, MŠ,ZŠ	0042147	Izolace proti vlhkosti buc	500,00	0,00	500,00	500,00	500,00	100,00	18,15	0,00	0,00	0,00
PALATA-DOM.PRO ZRAK.P	0041960	Poříz. docházkového sys	180,00	0,00	0,00	0,00	0,00	***	0,00	96,17	0,00	83,83
PALATA-DOM.PRO ZRAK.P	0042310	Stavební úpravy části int	4 500,00	0,00	0,00	2 000,00	2 000,00	100,00	1 923,72	0,00	0,00	2 500,00
Správce: 0005 - Ing. Mgr. Irena Ropková celkem			818 752,95	353 182,53	85 896,20	224 548,40	209 178,45	93,16	56 284,26	14 965,33	0,00	226 056,69
Celkem			2 083 487,67	827 166,13	215 882,00	399 820,50	378 573,79	94,69	73 457,42	31 456,23	0,00	825 044,82

KAPITOLA 05 – ZDRAVOTNICTVÍ A SOCIÁLNÍ OBLAST

MHMP – FON

0021518 – Přístroj pro metabolomický výzkum (ORJ 0502)

Poskytnuta ex-post platba na projekt, jejímž žadatelem je **ENDOKRINOLOGICKÝ ÚSTAV**. Cílem předkládaného projektu je pořízení přístrojového vybavení pro základní výzkum v oblasti metabolomiky ve výzkumných laboratořích Endokrinologického ústavu.

Přístroj bude sloužit ke kvantifikaci steroidů a dalších malých molekul s cílem zjistit jejich úlohu v patofyziologii jaterních onemocnění vyvolaných gestací, zejména v případě intrahepatické cholestázy. V tomto případě se na základě podrobné metabolomické analýzy bude žadatel soustředit zejména na roli a podíl nadledvinových, placentárních a jaterních enzymů účastnících se steroidogenezy a biosyntézy žlučových kyselin u plodu a matky v rozvoji této patologie.

0021564 – Péče o nezralé novorozence (ORJ 0502)

Poskytnuta ex-post platba na projekt, jejímž žadatelem je **Všeobecná fakultní nemocnice v Praze**. Základním produktem projektu bude vytvoření komplexního výzkumného a výukového programu zaměřeného na sledování vlivu komplexu nových "lepších praktik" v péči o nezralé novorozence. Jednotlivé části programu na sebe navazují a vzájemně se podmiňují, hlavním cílem bude řešení následujících výzkumných úkolů:

1. Nové postupy a techniky ve stabilizaci a resuscitaci extrémně nezralých novorozenců (tzv. zlatá hodina),
2. Optimalizace umělé plicní ventilace a její vliv na morbiditu nezralých novorozenců (volume target ventilation),
3. Stabilizace plicního objemu neinvazivní ventilační podporou a vliv na zkrácení a snížení potřeby umělé plicní ventilace (bi-level nasal CPAP),
4. Zhodnocení významu funkční echokardiografie a near infrared spektroskopie (NIRS) pro zlepšení selektivní cílené léčby cirkulačních poruch nezralých novorozenců.

0024012 – Materiálně technická základna pro výzkum v oblasti diagnostiky a léčby civilizačních a onkologických onemocnění a jejich závažných rizik ve VFN v Praze (ORJ 0502)

Poskytnuta ex-post platba na projekt, jejímž žadatelem je **VŠEOBECNÁ FAKULTNÍ NEMOCNICE V PRAZE**. Cílem projektu je prostřednictvím pořízení moderního zdravotnického vybavení vytvořit ve Všeobecné fakultní nemocnici v Praze materiálně technickou základnu pro výzkum v oblasti diagnostiky a léčby civilizačních a onkologických onemocnění a jejich závažných rizik. Celkem bude pořízeno 60 přístrojů pro 14 pracovišť VFN. Projekt zásadním způsobem rozšiřuje spektrum výzkumných možností zaměřených na civilizační a nádorová onemocnění, a to v celém spektru jejich vzniku a vývoje, tedy od počátečních obtížně detekovatelných stádií až po výzkumné možnosti v oblasti lepší charakterizace léčby uvedených onemocnění. Za využití moderních zdravotnických přístrojů

budeme schopni v průběhu provozní fáze ve spolupráci s partnerem (1. lékařskou fakultou UK) zahájit ověřování připravených vědeckých hypotéz.

0035036 - OPPA Akademická dětská skupina

Stavební úpravy prostor v souvislosti se zřízením dětské skupiny.

0035054 - OPPA Program tréninkového zaměstnávání

Byla pořízena dopékačká pec.

MHMP – SVM

0040452- Nem. Na Bulovce – rek. obj. - I. et.

Usnesením RHMP č. 666 byl schválen převod nevyčerpaných prostředků z r. 2013 do rozpočtu na rok 2014 pro tuto akci. Schválené prostředky byly čerpány na 98,7 % a byly vynaloženy na úhradu stavebních prací na rekonstrukci pavilonu č. 8, dodávku a montáž VZT a slaboproudých technologií, technický a autorský dozor, činnost koordinátora BOZP a částečnou úhradu pozastávek.

0041932 – Rek. ČOV Nem. Na Bulovce

Usnesením RHMP č. 666 byl schválen převod nevyčerpaných prostředků z r. 2013 do rozpočtu na rok 2014 pro tuto akci, čímž byl její rozpočet navýšen o 2 850 tis. Kč. Usnesením ZHMP č. 2/12 byla část nevyužitých prostředků ve výši 21 000 tis. Kč převedena do r. 2015. Schválené prostředky pro rok 2014 byly čerpány na 90,5% a byly vynaloženy na projektovou dokumentaci pro vydání stavebního povolení k této stavbě.

0042149 - Nem. Na Bulovce - rek. pav. č. 8 - úhrada pozastávek

Schválené prostředky byly čerpány na 87,6% a byly vynaloženy v převážné míře na úhradu pozastávek ze stavebních prací na rekonstrukci pavilonu č. 8 a částečně i na technický dozor, autorský dozor a činnost koordinátora BOZP.

0042150 - Nem. Na Bulovce - rek. obj. II. Etapa

Schválené prostředky byly čerpány na 99,6 % a zahrnovaly dodávku technologie pro pavilon č. 8 nutné ke kolaudaci tohoto pavilonu, vč. zdravotně technologických úprav pro technologii, elektroinstalační, montážní a stavební práce, autorský dozor, technický dozor a činnost koordinátora BOZP.

MHMP – SE 4

0042399 - Pořízení výpočetní techniky

Účelově poskytnutý finanční dar na nákup výpočetní techniky Olivově dětské léčebně o.p.s. Ukončeno.

Dětský domov Charlotty Masarykové

0042145 - Bezpečnostní kamerový systém

Akce byla v roce 2014 zrealizována. Ukončeno.

0042146 - Záložní zdroj energie, protipožární ochrana

Akce byla v roce 2014 zrealizována. Ukončeno.

0042309 - Rekonstrukce oddělení

Akce byla v roce 2014 zrealizována. Ukončeno.

0042440 - Pořízení vozidla pro přepravu dětí

Akce byla v roce 2014 zrealizována. Ukončeno.

Městská nemocnice následné péče

0042151 - Rek. sociálních zařízení na pokojích pacientů

S ohledem na skutečnost, že akce byla předmětem finanční kontroly Odborem kontrolních činností MHMP a tato kontrola byla ukončena až v lednu 2015 bude tato akce pokračovat v roce 2015.

Městská poliklinika Praha

0041970 - Pořiz. docházkového systému MP

Akce byla v roce 2014 zrealizována. Ukončeno.

Zdravotnická záchranná služba Praha

0042152 - Pořízení 8 ks sanitních vozidel

Akce byla v roce 2014 zrealizována. Ukončeno.

0042441 - Plicní ventilátory

Akce byla v roce 2014 zrealizována. Ukončeno.

0042442 - Monitor s defibrilátorem

Akce byla v roce 2014 zrealizována. Ukončeno.

MHMP – OTV

0008211 - Administrativně-technická budova ZZS

Jedná se o objekt Zdravotnické záchranné služby hl. m. Prahy umístěný na městských pozemcích v k.ú. Troja paralelně s Povltavskou komunikací v blízkosti nového dopravního uzlu Trojského mostu a výjezdu z tunelu Blanka. Návrh polyfunkční budovy řeší integraci jednotlivých složek organizace do jednoho objektu, včetně umístění mobilní nemocnici "Golem". V 1. pololetí 2014 bylo vydáno územní rozhodnutí proti kterému se odvolala MČ Praha Troja a bylo zahájeno odvolací řízení.

MHMP – SE 4

0042312 - Jurta „Navšechnočas“

Účelový finanční dar pro neziskovou organizaci. Finanční prostředky od HMP byly převedeny na účet organizace. Finančně byla akce ze strany HMP ukončena v roce 2014.

0042400 - Chráněné bydlení a resp. Centrum Sluneční domov

Účelový finanční dar pro neziskovou organizaci. Finanční prostředky od HMP byly převedeny na účet organizace. Finančně byla akce ze strany HMP ukončena v roce 2014.

MHMP – SVM

0040423- Rek. DS a novostavba pav. F a C

Schválené prostředky byly čerpány na 82,1% a byly vynaloženy na stavební práce, technický dozor a činnost koordinátora BOZP, na revizi dokumentace pro stavební povolení, na zpracování změn do prováděcího projektu a na vydání průkazu energetické náročnosti budov. Nedočerpané prostředky jsou určeny na úhradu pozastávek, ke které by mělo dojít po převzetí stavby. Vzhledem k tomu, že k převzetí stavby dojde až v letošním roce, jsou nedočerpané prostředky navrženy k převodu do r. 2015.

MHMP – ZSP

0041929 - Centrum bydlení pro seniory

Akce se nachází v přípravném období a bude pokračovat v roce 2015.

Centrum sociálních služeb Praha

0010177 - EU-Kompletní zateplení azylových domů-objekt Šromova

Akce je spolufinancovaná ze Státního fondu životního prostředí ČR. Realizace projektu je schválena na období 2014 až 2015. Akce bude dále pokračovat v roce 2015.

0042256 – Rekonstrukce objektu Žilinská

Akce byla v roce 2014 zrealizována. Ukončeno.

0042316 - Protipožární signalizace Šromova

Veřejná zakázka musela být z důvodu nízkého počtu uchazečů zrušena. V závěru roku 2014 organizace v časové tísní již nevyhlašovala novou zakázku i s ohledem na to, že instalaci EPS by již nebylo možné do konce roku zrealizovat. Akce bude pokračovat v roce 2015.

0042336 -Stavba nízkoprahového denního centra

V současné době se řeší konkrétní způsob připojení na inženýrskou síť, které je ztížené účastí mnoha dotčených subjektů, jejichž souhlas je nezbytný pro další postup. Akce bude pokračovat v roce 2015.

Domov pro osoby se zdravotním postižením Sulická

0041962 - Pořiz. docházkového systému Sulická

Akce byla v roce 2014 zrealizována. Ukončeno.

0042133 - Přestavba soc. zařízení na odděleních

Akce byla v roce 2014 zrealizována. Ukončeno.

0042134 - Záložní zdroj elektrické energie

V organizaci došlo během roku k výměně vedení. Nové vedení se rozhodlo k realizaci akce až v průběhu září 2014. Vzhledem k časové náročnosti a s blížícím se koncem roku nebylo možné dokončení investiční akce ještě v roce 2014. Akce bude pokračovat v roce 2015.

0042373 - Drenážní systém Murgašova

Byl proveden geodetický průzkum, průzkum odpadního systému a připravuje se průzkum spodní vody. V průběhu realizace akce nastaly problémy technického charakteru, na jejichž odstranění se pracuje. Akce bude dokončena v roce 2015.

Domov Maxov

0042304 - Rekonstrukce ČOV

Akce byla v roce 2014 zrealizována. Ukončeno.

Domov sociálních služeb Vlašská

0041959 - Pořiz. docházkového systému

Akce byla v roce 2014 zrealizována. Ukončeno.

0042135 - Záložní zdroj elektrické energie

Akce byla v roce 2014 zrealizována. Ukončeno.

0042299 - Vybudování výtahu Vlašská

Vzhledem k tomu, že se středisko Vlašská nachází v CHKO Praha 1 a je kulturní památkou, došlo z důvodu místního šetření pracovníků odboru památkové péče MHMP, Národního památkového ústavu a odboru výstavby Městské části Praha 1 ke zdržení zahájení prací. Z těchto dodatečných místních šetření vzešly požadavky na úpravu dokumentace z hlediska norem a požadavků Národního památkového ústavu. Akce bude realizována v roce 2015.

Domov Svojišice

0042136 - Výstavba opěrné zdi

Investiční akce bude dokončena v roce 2015. Opěrná zeď bude stát v oblasti, která přímo zasahuje do správy Krajské památkové péče. Rozhodnutí o realizaci stavby nabylo právní moci dne 19. 11. 2014 a výběrové řízení proběhlo až začátkem prosince 2014. Z tohoto důvodu bude akce pokračovat v roce 2015.

0042300 - Rek. venkovního osvětlení

Akce byla v roce 2014 zrealizována. Ukončeno.

0042301 - Rekonstrukce ČOV

Akce byla v roce 2014 zrealizována. Ukončeno.

Domov Zvíkovecká kytička

0041965 - Pořiz. docházkového systému Zvíkovec

Akce byla v roce 2014 zrealizována. Ukončeno.

0042308 - Položení dlažby a zpevnění povrchu

Akce byla v roce 2014 zrealizována. Ukončeno.

DOZP Kytlice

0041963 - Pořízení docházkového systému

Akce se nachází ve stavu realizace a bude pokračovat a bude dokončena v roce 2015.

0042302 - Přístavba zádveří čp. 73

Akce byla v roce 2014 zrealizována. Ukončeno.

0042375 - Schodišťová plošina do čp. 73

Akce byla v roce 2014 zrealizována. Ukončeno.

DOZP Leontýn

0042140 - Rek. okálu čp. 209

Akce byla v roce 2014 zrealizována. Ukončeno.

0042305 - Rekonstrukce soc. zařízení bydlení 5C

Akce byla v roce 2014 zrealizována. Ukončeno.

DOZP Lochovice

0042306 - Rek. střechy na hospodářské budově

Akce byla v roce 2014 zrealizována. Ukončeno.

0042307 - Přístavba na terase budovy E čp. 351

Investiční akce se nachází ve stavu realizace a bude dokončena v roce 2015 rekonstrukcí fasády dotčené strany budovy E, kde se realizuje vlastní výstavba dalších částí objektu podle původního záměru i zadání.

DOZP Rudné u Nejdku

0042303 - Ochrana přepětí v síti

Akce byla v roce 2014 zrealizována. Ukončeno.

DS Heřmanův Městec

0042137 - Evakuační výtah

Z důvodu nesplnění požadavků vyplývajících ze zadávací dokumentace musela organizace opakovat výběrové řízení na dodavatele akce, tím došlo k prodloužení termínu realizace. Následně potom byl, na základě smlouvy, pověřen vyřízením stavebního povolení dodavatel, a to včetně požární zprávy. Dodavateli se dosud nepodařilo zajistit stavební povolení z důvodu přísných podmínek a připomínek k požární zprávě ze strany hasičů. Akce bude pokračovat a bude zrealizována v roce 2015.

0042465 - Rekonstrukce objektu po požáru

Finanční prostředky od HMP byly v roce 2014 na tuto akci vyčerpány. Na základě dodatečných požadavků statika bude akce pokračovat v roce 2015 rekonstrukcí dalších konstrukčních prvků z finančních prostředků organizace. Dokončení je plánováno v roce 2015.

DS Hortenzie

0042138 - Záložní zdroj elektrické energie

Akce byla v roce 2014 zrealizována. Ukončeno.

0042294 - Sanace vlhkého zdiva

Akce byla v roce 2014 zrealizována. Ukončeno.

DS Pyšely

0041958 - Pořiz. docházkového systému Pyšely

Akce byla v roce 2014 zrealizována. Ukončeno.

0042139 - Rekonstrukce elektroinstalace

Akce byla v roce 2014 zrealizována. Akce bude pokračovat 2. etapou.

0042297 - Rekonstrukce elektroinstalace kuchyně

Akce je ve fázi realizace a bude pokračovat i v roce 2015 z důvodu časově delší doby k dodání nových elektrických spotřebičů na vybavení kuchyně po ukončeném výběrovém řízení. Elektrické spotřebiče je nutno umístit v rámci rekonstrukce tak, aby bylo možno provést jejich řádné připojení a následně dokončovat další, s tím související, stavební práce.

DZR Krásná Lípa

0041543 - Rek. prádelny

Akce byla v roce 2014 zrealizována. Ukončeno.

0042411 - Pořízení konvektomatu

Akce byla v roce 2014 zrealizována. Ukončeno

DZR Terezín

0042315 - Rekonstrukce objektu Pražská

V současné době čeká organizace na vydání stavebního povolení. Realizace výběrového řízení na dodavatele stavby se uskuteční v roce 2015.

DpS Chodov

0041954 - Pořiz. docházkového systému Chodov

Akce byla v roce 2014 zrealizována. Ukončeno.

0042040 - Rekonstrukce kotelny

Akce byla v roce 2014 zrealizována. Ukončeno.

0042290 - Velkokapacitní pračky – 2 ks

Akce byla v roce 2014 zrealizována. Ukončeno

0042291 – Transportní ohřevné vozíky – 2 ks

Akce byla v roce 2014 zrealizována. Ukončeno.

0042412 - Částečná rekonstrukce vestibulu

Akce byla v roce 2014 zrealizována. Ukončeno.

DpS Dobřichovice

0041957 - Pořiz. docházkového systému

Akce byla v roce 2014 zrealizována. Ukončeno.

0042220 - Signalizační zařízení pro klienty

Akce byla v roce 2014 zrealizována. Ukončeno.

0042221 - Vícemístný automobil

Akce byla v roce 2014 zrealizována. Ukončeno.

0042295 - Revitalizace cesty a vedl. objektů

Vzhledem k prodloužené přípravě stavebního řízení vyžadující souhlas dotčených sousedů a vzhledem k použitým technologiím a stavebním pracím ve venkovním prostředí bude dále akce pokračovat v roce 2015.

0042333 - Sprchový vozík pro imobilní klienty

Akce byla v roce 2014 zrealizována. Ukončeno.

0042376 - Obnova EPS a EZS v DS Dobřichovice

Akce byla v roce 2014 zrealizována. Ukončeno.

DpS Elišky Purkyňové

0042141 - Záložní zdroj elektrické energie

Akce byla v roce 2014 zrealizována. Ukončeno.

0042179 - Bezpečnostní folie na sklo

Akce byla v roce 2014 zrealizována. Ukončeno.

0042180 - Horizontální a vertikální žaluzie

Akce byla v roce 2014 zrealizována. Ukončeno.

0042298 - Rek. vnějšího pláště Thákurova

Finanční prostředky od HMP byly v roce 2014 na tuto akci vyčerpány. V roce 2015 bude financování akce pokračovat z vlastních zdrojů příspěvkové organizace.

0042337 - Pořízení přestavitelné příčky v recepci

Akce byla v roce 2014 zrealizována. Ukončeno.

0042338 - Dodávka rozvodů strukturované kabeláže

Akce byla v roce 2014 zrealizována. Ukončeno.

DpS Háje

0041404 - Zateplení objektů DS Háje

S ohledem na klimatické podmínky akce probíhá ve dvou etapách. Zahájení další etapy stavebních prací je plánováno na jaře 2015 včetně dokončení celé akce.

DpS Kobyličky

0042142 - Záložní zdroj elektrické energie

V roce 2014 byla realizována I. etapa akce – vybudování náhradního osvětlení. V roce 2015 bude akce pokračovat II. etapou – zajištění zálohového napájení objektu.

0042293 - Rekonstrukce kuchyně

Rozsáhlá investiční akce s celkovými náklady 9,2 mil. Kč. Termín zahájení byl v prosinci 2014. Stavební práce na této akci pokračují dle platného harmonogramu, akce bude dokončena v roce 2015.

DpS Krč

0042143 - Záložní zdroj elektrické energie

Akce byla v roce 2014 zrealizována. Ukončeno.

DpS Malešice

0040038 - Výstavba pav. pro Alzheimer. chorobu

Akce byla v roce 2014 zrealizována. Ukončeno.

DpS Ďáblice

0007849 - Vybudov. elektr. požární signalizace

Akce byla v roce 2014 zrealizována. Ukončeno.

0008207 - Signalizace pacient/sestra

Akce je fázi realizace a bude pokračovat i v roce 2015.

0042042 - Zateplení provozní budovy

Tato akce byla realizována z dotace SFŽP za finanční spoluúčasti HMP. Zateplení budovy bylo dokončeno v roce 2014, ale dosud není vyúčtována „administrace dotace“, tj. zpracování monitorovacích zpráv souvisejících s touto akcí.

0042144 - Záložní zdroj elektrické energie

Projekt je velmi složitý technicky i veřejnoprávním projednáním, na které bylo třeba, vzhledem k poloze a dispozičnímu řešení domova, zpracovávat studie ekologických dopadů různých variant. Dále bylo třeba do již rozpracovaného projektu nově dopracovat připojení na náhradní zdroj dalšího objektu Modřínova, který byl organizaci svěřen do správy v červenci 2014 tak, aby nebylo třeba zvyšovat výkon stroje a tím jeho rozměry a cenu. Akce bude realizována v roce 2015.

0042292 - Rekonstrukce objektu Modřínova

Objekt Modřínova č.p. 1699 byl organizaci svěřen do správy s účinností od 1.7.2014. V tomto objektu bude poskytována nová služba osobám s těžší formou demence, tzv. Domov se zvláštním režimem. V objektu je nutné provést větší stavební úpravy, včetně pořízení výtahu. Akce bude dokončena v roce 2015.

Dětské centrum Paprsek

0041417 - Zateplení ubyt. střediska DAR

Akce byla převedena pod investiční akci „0042116 Nástavba a zateplení, středisko DAR“, v rámci které je projekt realizován.

0042116 - Nástavba a zateplení, středisko DAR

Jedná se o rozsáhlou investiční akci. Stavba probíhá dle harmonogramu a s jejím ukončením je počítáno v roce 2015.

Jedličkův ústav, MŠ, ZŠ, SŠ

0042147 - Izolace proti vlhkosti budovy SB

Časový harmonogram akce byl přizpůsoben souběžně probíhající rekonstrukci a pokládce kabelů vysokého napětí Pražskou energetikou, která bránila realizaci. Akce bude pokračovat v roce 2015.

Palata- Domov pro zrakově postižené

0041960 - Pořiz. docházkového systému Palata

Akce byla v roce 2014 zrealizována. Ukončeno.

0042310 - Stavební úpravy části interiéru

Z provozních a administrativních důvodů došlo k posunu termínu realizace úprav interiéru v hlavní budově domova. Akce bude dokončena v roce 2015.

Rozbor čerpání rozpočtu investičních akcí HMP dle správců za období 12/2014 v tis. Kč

Kapitola: 06 - Kultura a cestovní ruch												
Odbor / organizace	Číslo akce	Kapitálové výdaje Název akce	Celkové zdroje		Vlastní hl. m. Praha (zdroje HMP včetně st. dotací)				Čerpání PO HMP		Celkové zdroje	
			Náklady akce celkem	Profin. k 31.12.2013	RS	RU	čerpání 1.1.-31.12.2014	% plnění Sč k RU	zdroje HMP rok 2014	zdroje PO 1.1.-31.12.2014	Účetní opravy DEL	Zbývá požadavek celkem
Správce: 0007 - Jan Wolf												
MHMP - OPP	0042289	Nákup licence filmu o Praž	423,60	0,00	0,00	423,60	423,62	100,00			0,00	0,00
MHMP - OPP	0042421	Nákup licence a práv - Pas	99,00	0,00	0,00	99,00	39,60	40,00			0,00	0,00
MHMP - OPP	0042422	Nákup fotodokumentace ir	60,50	0,00	0,00	60,50	60,50	100,00			0,00	0,00
MHMP - SVM	0040774	Areál Výstaviště	1 500 000,00	304,95	55 760,00	0,00	0,00	***			0,00	1 499 695,05
MHMP - SVM	0041848	Desfourský palác - rekonst	501 800,00	2 055,79	5 000,00	744,00	0,00	0,00			0,00	499 000,21
DIVADLO NA VINOHRADEC	0042003	Obnova fasád budov a úpr	14 800,00	6 721,21	5 000,00	5 000,00	5 000,00	100,00	4 708,64	124,25	0,00	2 954,54
DIVADLO NA VINOHRADEC	0042264	Pořiz.skříňového návěsu	1 200,00	0,00	0,00	1 200,00	1 200,00	100,00	1 159,18	0,00	0,00	0,00
DIVADLO NA ZÁBRADLÍ	0041837	Rek. strojovny UT a TUV	1 500,00	998,89	0,00	300,00	300,00	100,00	242,04	201,11	0,00	0,00
DIVADLO NA ZÁBRADLÍ	0042261	Rek.sociál.zařízení v 1.P bi	300,00	0,00	0,00	300,00	300,00	100,00	0,00	0,00	0,00	0,00
DIVADLO NA ZÁBRADLÍ	0042262	Rek.podlahy jeviště	150,00	0,00	0,00	150,00	150,00	100,00	144,00	0,00	0,00	0,00
DIVADLO NA ZÁBRADLÍ	0042263	Pořiz.kancel.techniky	50,00	0,00	0,00	50,00	50,00	100,00	50,00	5,42	0,00	-5,42
DIVADLO NA ZÁBRADLÍ	0042318	Pořízení projektoru	300,00	0,00	0,00	300,00	300,00	100,00	265,75	0,00	0,00	0,00
DIVADLO SPEJBLA A HURV	0042402	Pořiz.osvětlovacího pultu z	40,00	0,00	0,00	40,00	40,00	100,00	40,00	0,00	0,00	0,00
DIVADLO SPEJBLA A HURV	0042403	Specif.úpr.zájezd.autobus	400,00	0,00	0,00	400,00	400,00	100,00	400,00	0,00	0,00	0,00
DIVADLO SPEJBLA A HURV	0042420	Nákup zájezdového autobu	5 400,00	0,00	0,00	2 700,00	2 700,00	100,00	2 700,00	0,00	0,00	2 700,00
DIVADLO V DLOUHÉ	0042401	Pořízení chladicí jednotky	48,00	0,00	0,00	48,00	48,00	100,00	47,80	0,00	0,00	0,00
GALERIE HL.M.PRAHY	0004611	Rek.Bílkovy vily	51 300,41	49 485,60	0,00	0,00	0,00	***	0,00	1 807,51	0,00	7,29
GALERIE HL.M.PRAHY	0040047	Rek. Rothmayerovy vily	30 000,00	25 424,78	2 000,00	937,20	937,15	99,99	937,15	75,22	0,00	3 562,80
GALERIE HL.M.PRAHY	0041272	Rek. Pražského domu foto	10 000,00	2 942,33	0,00	0,00	0,00	***	0,00	656,81	0,00	6 400,87
GALERIE HL.M.PRAHY	0041273	Proved. kopie soklu sv. Bo	3 800,00	1 031,40	0,00	855,00	855,00	100,00	853,19	468,60	0,00	1 445,00
GALERIE HL.M.PRAHY	0041421	Rek. Domu zahradníka-Tro	13 000,00	4 364,46	0,00	2 500,00	2 500,00	100,00	0,00	24,20	0,00	6 111,34
GALERIE HL.M.PRAHY	0041424	Dopl.a úprava klimatizace-	2 300,00	154,80	0,00	0,00	0,00	***	0,00	845,20	0,00	1 300,00
GALERIE HL.M.PRAHY	0041435	Rek.a restaurování-pomník	18 000,00	3 977,30	2 000,00	2 000,00	2 000,00	100,00	1 476,65	1 152,70	0,00	10 870,00
GALERIE HL.M.PRAHY	0041590	Revit. Colloredo-Mansfeld.	850 000,00	11 294,07	3 000,00	2 000,00	2 000,00	100,00	1 484,38	5,93	0,00	836 700,00
GALERIE HL.M.PRAHY	0041713	Kopie a rest.sousoší sv.V.f	6 000,00	1 300,00	0,00	1 075,80	1 075,80	100,00	1 075,80	54,27	0,00	3 569,93
GALERIE HL.M.PRAHY	0041874	Kopie Mariánského sloupu	25 000,00	1 301,37	200,00	200,00	200,00	100,00	0,00	151,25	0,00	23 347,38
GALERIE HL.M.PRAHY	0041934	Rek. kandelábru - Dražické	1 145,00	500,00	0,00	645,00	645,00	100,00	644,66	0,00	0,00	0,00
GALERIE HL.M.PRAHY	0041935	Výst. pomníku J.Palacha-A	12 500,00	0,00	8 500,00	300,00	300,00	100,00	227,29	0,00	0,00	12 200,00
GALERIE HL.M.PRAHY	0042153	Rek. Hospodářských budo	95 500,00	0,00	4 000,00	0,00	0,00	***	0,00	0,00	0,00	95 500,00
GALERIE HL.M.PRAHY	0042154	Vybud.protipovodňových z	950,00	0,00	600,00	600,00	600,00	100,00	58,08	0,00	0,00	350,00
GALERIE HL.M.PRAHY	0042240	Pamětní místo Václava Hav	290,40	0,00	0,00	290,40	290,40	100,00	290,40	0,00	0,00	0,00
GALERIE HL.M.PRAHY	0042392	Nákup zvlhčovačů - Veletrž	214,00	0,00	0,00	214,00	214,00	100,00	213,46	0,00	0,00	0,00
HUD.DIVADLO V KARLÍNĚ	0042258	Úpravy vchodu pro person	510,00	0,00	0,00	510,00	510,00	100,00	496,07	0,00	0,00	0,00
HUD.DIVADLO V KARLÍNĚ	0042259	Rek.prostoru v 1.PP	1 815,00	0,00	0,00	1 815,00	1 815,00	100,00	1 679,98	0,00	0,00	0,00
HUD.DIVADLO V KARLÍNĚ	0042260	Nákup vozu VW Kombi	742,20	0,00	0,00	742,20	742,20	100,00	735,90	0,00	0,00	0,00
HUD.DIVADLO V KARLÍNĚ	0042404	Pořízení sady mikroportů	261,00	0,00	0,00	261,00	261,00	100,00	261,00	8,86	0,00	-8,86
HVĚZDÁRNA A PLANETÁRII	0042173	Výměna a modern.projekto	30 000,00	0,00	0,00	20 950,00	20 950,00	100,00	20 950,00	8 918,48	0,00	131,52
HVĚZDÁRNA A PLANETÁRII	0042406	Pořiz.vzájemně zálohované	500,00	0,00	0,00	500,00	500,00	100,00	500,00	8,72	0,00	-8,72
MUZEUM HL.M. PRAHY	0007778	Rek.a obn. hl.budovy a výs	662 000,00	45 171,70	4 500,00	1 250,00	1 250,00	100,00	1 250,00	1 517,49	0,00	614 060,81

Rozbor čerpání rozpočtu investičních akcí HMP dle správců za období 12/2014 v tis. Kč

Kapitola: 06 - Kultura a cestovní ruch												
Odbor / organizace	Číslo akce	Kapitálové výdaje Název akce	Celkové zdroje		Vlastní hl. m. Praha (zdroje HMP včetně st. dotací)				Čerpání PO HMP		Celkové zdroje	
			Náklady akce celkem	Profin. k 31.12.2013	RS	RU	čerpání 1.1.-31.12.2014	% plnění Sč k RU	zdroje HMP rok 2014	zdroje PO 1.1.-31.12.2014	Účetní opravy DEL	Zbývá požadavek celkem
					rok 2014							
MUZEUM HL.M. PRAHY	0042236	Rozšíření zákl.modulu evid	3 600,00	0,00	0,00	3 600,00	3 600,00	100,00	3 600,00	30,00	0,00	-30,00
MUZEUM HL.M. PRAHY	0042237	Výst. přístřešku ve Vojtěch	3 600,00	0,00	0,00	3 600,00	3 600,00	100,00	104,55	0,00	0,00	0,00
MUZEUM HL.M. PRAHY	0042238	Protipovodňová opatření v	1 900,00	0,00	0,00	1 150,00	1 150,00	100,00	0,00	0,00	0,00	750,00
MUZEUM HL.M. PRAHY	0042239	Dokončení rek. Rothmayer	987,00	0,00	0,00	607,00	607,00	100,00	601,73	0,00	0,00	380,00
MUZEUM HL.M. PRAHY	0042354	Tech. zhodnocení ctěnické	8 900,00	0,00	0,00	3 600,00	3 600,00	100,00	3 600,00	24,97	0,00	5 275,03
MUZEUM HL.M. PRAHY	0042393	Pořízení automobilu Tranz	750,00	0,00	0,00	750,00	750,00	100,00	749,30	0,00	0,00	0,00
MUZEUM HL.M. PRAHY	0042407	Pořiz.regálových sestav - d	395,00	0,00	0,00	395,00	395,00	100,00	394,98	0,00	0,00	0,00
MUZEUM HL.M. PRAHY	0042408	Měřicí syst.Hanwell-pro 5 d	788,00	0,00	0,00	788,00	788,00	100,00	786,50	0,00	0,00	0,00
MUZEUM HL.M. PRAHY	0042409	Nákup zvlhčovačů - zámeč	720,00	0,00	0,00	720,00	720,00	100,00	544,33	0,00	0,00	0,00
MUZEUM HL.M. PRAHY	0042410	Vybav.konzervátor.a resta	1 665,00	0,00	0,00	1 665,00	1 665,00	100,00	1 647,39	0,00	0,00	0,00
MUZEUM HL.M. PRAHY	0042443	Pořiz.stacionár.regálů - de	87,00	0,00	0,00	43,00	43,00	100,00	43,00	44,99	0,00	-0,99
MUZEUM HL.M. PRAHY	0042449	Pořiz.nové bezdrát.EPS - S	260,00	0,00	0,00	120,00	120,00	100,00	90,62	105,72	0,00	34,28
MUZEUM HL.M. PRAHY	0042450	Pořiz.nové bezdrát.EPS - M	270,00	0,00	0,00	120,00	120,00	100,00	105,42	131,78	0,00	18,22
MUZEUM HL.M. PRAHY	0042451	Pořiz.nové bezdrát.EPS - S	260,00	0,00	0,00	120,00	120,00	100,00	120,00	146,30	0,00	-6,30
MĚSTSKÁ DIVADLA PRAŽSKÉ	0041711	Modern.světeln.techniky-Div	2 460,00	0,00	0,00	2 300,00	2 300,00	100,00	2 300,00	0,00	0,00	160,00
MĚSTSKÁ DIVADLA PRAŽSKÉ	0041712	Modern.zvuk.techniky-Diva	2 800,00	993,75	0,00	1 800,00	1 800,00	100,00	1 800,00	0,00	0,00	6,25
MĚSTSKÁ DIVADLA PRAŽSKÉ	0042155	Rek. skladových prostor	11 000,00	0,00	3 000,00	3 600,00	3 600,00	100,00	3 598,88	0,00	0,00	7 400,00
MĚSTSKÁ KNIHOVNA V PRAZE	0004246	Rek. a modernizace ústřed	89 854,27	75 910,69	500,00	1 046,00	1 046,00	100,00	1 046,00	0,00	0,00	12 897,58
MĚSTSKÁ KNIHOVNA V PRAZE	0041429	Výst.knihovny Petřiny	81 756,00	771,44	0,00	64,00	64,00	100,00	0,15	152,56	0,00	80 768,00
MĚSTSKÁ KNIHOVNA V PRAZE	0042229	Pořízení výpočetní technik	2 586,00	0,00	0,00	2 586,00	2 586,00	100,00	2 422,19	0,00	0,00	0,00
MĚSTSKÁ KNIHOVNA V PRAZE	0042230	Pořízení interiéru do nové	1 553,00	0,00	0,00	1 553,00	1 553,00	100,00	1 552,74	0,00	0,00	0,00
MĚSTSKÁ KNIHOVNA V PRAZE	0042231	Pořízení odvlhčovačů do o	151,00	0,00	0,00	151,00	151,00	100,00	131,43	0,00	0,00	0,00
MĚSTSKÁ KNIHOVNA V PRAZE	0042233	Pořízení automobilu - typ d	968,00	0,00	0,00	968,00	968,00	100,00	967,90	0,00	0,00	0,00
MĚSTSKÁ KNIHOVNA V PRAZE	0042391	Nákup motocyklu	104,90	0,00	0,00	104,90	104,90	100,00	99,71	0,00	0,00	0,00
NKP VYŠEHRAD	0042156	Zhotovení expozice Pevno	900,00	0,00	500,00	500,00	500,00	100,00	500,00	399,90	0,00	0,10
PRAŽ.INFORMAČNÍ SLUŽBA	0042369	Pořiz.veletržního stánku	2 000,00	0,00	0,00	2 000,00	2 000,00	100,00	40,00	0,00	0,00	0,00
PRAŽ.INFORMAČNÍ SLUŽBA	0042370	Pořiz.audiovizuální technik	750,00	0,00	0,00	750,00	750,00	100,00	672,00	0,00	0,00	0,00
SYMFONICKÝ ORCHESTR H	0042317	Nákup hudebních nástrojů	873,00	0,00	0,00	873,00	873,00	100,00	873,00	0,00	0,00	0,00
SYMFONICKÝ ORCHESTR H	0042405	Nákup hudebních nástrojů	3 000,00	0,00	0,00	3 000,00	3 000,00	100,00	3 000,00	0,00	0,00	0,00
MHMP - OTV	0042032	Rekonstrukce Divadla pod	60 000,00	119,11	45 000,00	4 100,00	3 206,92	78,22			0,00	55 780,89
Správce: 0007 - Jan Wolf celkem			4 127 337,28	234 823,64	139 560,00	92 134,60	90 438,09	98,16	74 283,24	17 062,24	0,00	3 783 316,81
Celkem			4 127 337,28	234 823,64	139 560,00	92 134,60	90 438,09	98,16	74 283,24	17 062,24	0,00	3 783 316,81

KAPITOLA 06 – KULTURA A CESTOVNÍ RUCH

MHMP – OPP

0042289 – Nákup licence filmu o Pražské památkové rezervaci

Finanční prostředky byly určeny na nákup filmu o Pražské památkové rezervaci včetně licence. Akce byla k 31. 12. 2014 zrealizována a profinancována v plné výši.

0042421 - Nákup licence a práv - Pasportizace lokalit

Jedná se o Nákup licence a práv - Pasportizace lokalit. Tato akce byla zrealizována a proplacena jen částečně a zbývající částka se převádí do roku 2015 a proplacena bude po dokončení díla.

0042422 - Nákup fotodokumentace indust. staveb

Nákup fotodokumentace industriálních staveb. Tato akce byla zrealizována a proplacena v plné výši.

MHMP – SVM

0041848 – Desfourský palác – rekonstrukce

Akce je rozpracovaná z roku 2013, kdy byly financovány stavebně technické a statické posouzení objektu, zhotovení studie využití objektu a projektové a inženýrské práce. Usnesením RHMP č. 666 byl schválen převod nevyčerpaných prostředků z r. 2013 do rozpočtu na rok 2014 pro tuto akci, čímž byl rozpočet uvedené akce pro letošní rok navýšen o 5 744 tis. Kč. V roce 2014 nebyly na akci vynaloženy žádné prostředky. V návaznosti na předpokládané pokračování v přípravných a projektových pracích byly nečerpané prostředky z roku 2014 ve výši 10 000 tis. Kč převedeny usn. ZHMP č. 2/12 do roku 2015.

Divadlo na Vinohradech

0042003 – Obnova fasád budov a úprava dvora – areál dílen

Příspěvková organizace čerpala finanční prostředky na dokončení obnovy fasády z ulice Korunní a dokončení vnitřní fasády areálu dílen. Nedočerpané finanční prostředky žádá organizace ponechat a převést do roku 2015.

0042264 – Pořízení skříňového návěsu

Příspěvková organizace čerpala finanční prostředky na nákup a úpravy nového skříňového návěsu. Nedočerpané fin. prostředky organizace vrátí do rozpočtu hl. m. Prahy. IA byla ukončena.

Divadlo Na zábradlí

0041837 – Rekonstrukce strojovny ÚT a TUV

Příspěvková organizace čerpala finanční prostředky na klimatizační jednotky do půdní zkušebny divadla. Nedočerpané prostředky organizace vrátí do rozpočtu HMP. IA byla ukončena.

0042261 – Rekonstrukce sociálního zařízení v 1. P budovy divadla

Příspěvková organizace nečerpala fin. prostředky a žádá je ponechat a převést do roku 2015.

0042262 – Rekonstrukce podlahy jeviště

Příspěvková organizace čerpala finanční prostředky na výměnu jevištní podlahy. Nedočerpané fin. prostředky vrátí do rozpočtu HMP. IA byla ukončena.

0042263 – Pořízení kancelářské techniky

Příspěvková organizace čerpala finanční prostředky na pořízení kopírky Kyocera v plné výši. IA byla ukončena.

0042318 – Pořízení projektoru

Příspěvková organizace čerpala finanční prostředky na projektor Panasonic s příslušenstvím (objektivy, lampy). Nedočerpané fin. prostředky vrátí do rozpočtu HMP. IA byla ukončena.

Divadlo v Dlouhé

0042401 – Pořízení chladicí jednotky VZT

Příspěvková organizace čerpala finanční prostředky na chladicí jednotku VZT. Nedočerpané fin prostředky vrátí do rozpočtu HMP. IA byla ukončena.

Divadlo Spejbla a Hurvínka

0042402 – Pořízení osvětlovacího pultu zájezdového

Příspěvková organizace čerpala finanční prostředky na nákup osvětlovacího pultu Strand Lighting série 200 plus s použitím na zájezdech a jako záložní pro pražskou stálou scénu v plné výši. IA byla ukončena.

0042403 – Specifická úprava zájezd. autobusu – nákladní prostor pro přepravu kulis

Příspěvková organizace čerpala finanční prostředky na specifickou úpravu užitného prostoru autobusu pro přepravu jevištních výprav a jejich nakládání a vykládání speciálními zadními dělenými dveřmi, vnitřek nákladového prostoru oplechován, podlaha zesílena, na boku přepravníku po celé délce lavice atd. IA byla ukončena.

0042420 – Nákup zájezdového autobusu

Příspěvková organizace čerpala finanční prostředky na pořízení speciálně upraveného autobusu IVECO od firmy TEZAS v plné výši. IA byla ukončena.

Galerie hl. m. Prahy

0040047 – Rekonstrukce Rothmayerovy vily

Příspěvková organizace čerpala finanční prostředky na vyplacení zbývajících 5 % tzv. zádržného dodavateli stavby podle smlouvy. IA byla ukončena.

0041273 – Provedení kopie soklu sv. Borgiáše – Karlův most

Příspěvková organizace čerpala finanční prostředky na rekonstrukční a restaurátorské práce, výrobu sekaných kopií, nákup kamene a hrubé opracování do bloku. Nedočerpané fin. prostředky GHMP vrátí do rozpočtu HMP, i když IA pokračuje (částka nedosahuje vymezené hranice 5,00 tis. Kč na ponechání).

0041421 – Rekonstrukce Domu zahradníka – Trojský zámek

Příspěvková organizace nečerpala finanční prostředky a žádá je ponechat a převést do roku 2015.

0041435 – Rekonstrukce a restaurování – pomník M. J. Husa

Příspěvková organizace čerpala finanční prostředky na rekonstrukci a restaurování podle harmonogramu a klimatických podmínek – provedeny práce v exteriéru i interiéru bronzového sousoší – čištění a konzervace povrchu plastiky, výměna všech spojovacích šroubů, obnova odtokových otvorů, vyztužení konstrukce i konzervace vnitřních prostor. Nedočerpané fin. prostředky GHMP žádá ponechat a převést do roku 2015.

0041590 – Revitalizace Colloredo-Mansfeldského paláce

Příspěvková organizace čerpala finanční prostředky na stavební úpravy v objektu, utěsnění půdy, rekonstrukci prostorů v přízemí pro edukační centrum, ve dvoře zřízeno sedací oddechové místo a byla dokončena analýza využití paláce. Nedočerpané fin. prostředky GHMP žádá ponechat a převést do roku 2015.

0041713 – Kopie a restaurování sousoší sv. V. Fererského – KM

Příspěvková organizace čerpala finanční prostředky na rekonstrukční a restaurátorské práce (na originálu) a sekané práce na kopii soklu – 1. část prací v plné výši.

0041874 – Kopie Mariánského sloupu – Hradčanské náměstí

Příspěvková organizace nečerpala finanční prostředky a žádá je ponechat a převést do roku 2015.

0041934 – Rekonstrukce kandelábru – Dražického náměstí

Příspěvková organizace čerpala finanční prostředky na rekonstrukční a restaurátorské práce, které byly dokončeny, kandelábr osazen a plynofikován. Nedočerpané fin. prostředky GHMP vrátí do rozpočtu HMP. IA byla ukončena.

0041935 – Výstavba pomníku Jana Palacha – Alšovo nábřeží

Příspěvková organizace čerpala finanční prostředky na právní poradu a projektovou dokumentaci (technickou pro výrobu plastik). Nedočerpané fin. prostředky GHMP žádá ponechat a převést do roku 2015.

0042154 – Vybudování protipovodňových zábran – areál Trojského zámku

Příspěvková organizace čerpala finanční prostředky na průzkum a studie možných protipovodňových opatření. Nedočerpané fin. prostředky GHMP žádá ponechat a převést do roku 2015.

0042240 – Pamětní místo Václava Havla – Maltézské náměstí

Příspěvková organizace čerpala finanční prostředky na zakoupení uměleckého díla "Havel's Place" od Bořka Šípka k umístění na veřejném prostranství v plné výši. IA byla ukončena.

0042392 – Nákup zvlhčovačů – Veletržní palác – Slovanská epopej

Příspěvková organizace čerpala finanční prostředky na nákup zvlhčovačů pro expozici Slovanská epopej ve Veletržním paláci k zajištění náležitého klima prostředí expozice. Nedočerpané fin. prostředky GHMP vrátí do rozpočtu HMP. IA byla ukončena.

Hudební divadlo v Karlíně

0042258 – Úpravy vchodu pro personál vč. okolí

Příspěvková organizace čerpala finanční prostředky na vybudování oplocení, elektronické vrátnice, elektroinstalace, osvětlení a odvodnění prostor mezi Negrelliho viaduktem a nově vybudovanou sousední stavbou. Nedočerpané fin. prostředky organizace vrátí do rozpočtu HMP. IA byla ukončena.

0042259 – Rekonstrukce prostoru v 1. PP

Příspěvková organizace čerpala finanční prostředky na úpravy stávajících povrchů stěn a nanesení nových stěrkových povrchů, výmalbu, rozvody elektro, osazení osvětlení, nábytek, instalaci televizorů, koberec a obložky dveří. Nedočerpané prostředky žádá organizace ponechat a převést do roku 2015.

0042260 – Nákup vozu VW Kombi

Příspěvková organizace čerpala finanční prostředky na pořízení vozu VW T5 Kombi. Nedočerpané prostředky organizace vrátí do rozpočtu HMP. IA byla ukončena.

0042404 – Pořízení sady mikroportů

Příspěvková organizace čerpala finanční prostředky na pořízení mikroportových systémů Senhheiser (přijímač, 2 vysílače, instalace) v plné výši. IA byla ukončena.

Hvězdárna a planetárium HMP

0042173 – Výměna a modernizace projektorů digitálního planetária – PL

Příspěvková organizace čerpala finanční prostředky na pořízení projektorů a modernizaci systému Skyskan Definity v sále Cosmorama, systém instalován (upgradován ze 4K na 8K – vyšší jas a kontrast) a je funkční. IA byla ukončena.

0042406 – Pořízení vzájemně zálohované dvojice serverů

Příspěvková organizace čerpala finanční prostředky v plné výši na instalování dvojice serverů, diskové pole SAS a NAS, byla rozšířena kapacita úložišť. IA byla ukončena.

Muzeum hl. m. Prahy

0007778 – Rekonstrukce a obnova hlavní budovy a výstavba nové

Příspěvková organizace čerpala finanční prostředky v plné výši na I. a II. etapu technického zhodnocení (TZ) zpevněných ploch u severní paty fasády – realizace odvlhčení zdiva budovy a odvod dešťové vody vedle vstupního schodiště. Dále na rekonstrukci – TZ centrální přístupové komunikace před budovou, jedná se o výměnu původních betonových desek (značně poškozených) za mozaikovou dlažbu.

0042236 – Rozšíření základního modulu evidence sbírek Museion

Příspěvková organizace čerpala finanční prostředky na realizaci celé dodávky softwaru v plné výši. IA byla ukončena.

0042237 – Výstavba přístřešku ve Vojtěchově

Příspěvková organizace čerpala finanční prostředky na veřejnoprávní projednávání. Nedočerpané prostředky Muzeum HMP žádá ponechat a převést do roku 2015.

0042238 – Protipovodňová opatření ve Vojtěchově

Příspěvková organizace nečerpala finanční prostředky a žádá je ponechat a převést do roku 2015.

0042239 – Dokončení rekonstrukce Rothmayerovy vily

Příspěvková organizace čerpala finanční prostředky na realizování venkovního kamerového systému s centrálou ve strážnici. Nedočerpané prostředky žádá ponechat a převést do roku 2015.

0042354 – Technické zhodnocení ctěnického areálu

Příspěvková organizace čerpala finanční prostředky na realizování 1. etapy areálových rozvodů inženýrských sítí – plynu, kanalizace a na multikanály pro silnoproud a slaboproud. Do zámku a kavárny byl přiveden zemní plyn, bylo zajištěno odkanalizování zámku a kavárny napojením septiku na veřejnou kanalizaci a byly zrealizovány multikanály mezi zámkem, hotelem, jízdárnou s ukončením ve vstupní bráně.

0042393 – Pořízení automobilu Tranzit

Příspěvková organizace čerpala finanční prostředky na koupi automobilu Ford Transit Van pro převozy sbírkových předmětů. Nedočerpané prostředky vrátí do rozpočtu HMP. IA byla ukončena.

0042407 – Pořízení regálových sestav – depozitář Vojtěchov

Příspěvková organizace čerpala finanční prostředky na koupi regálových sestav na míru na uložení archeologických sbírek. Nedočerpané prostředky vrátí do rozpočtu HMP. IA byla ukončena.

0042408 – Měřicí systém Hanwell – pro 5 objektů muzea

Příspěvková organizace čerpala finanční prostředky na pořízení 5 měřicích systémů Hanwell pro 5 objektů muzea (Ctěnice, Müllerovu vilu, Výtoň, Bludiště zrcadlové, Rothmayerovu vilu), jde o rozšíření měření mikroklimatu s centrálním PC ve Stodůlkách. Nedočerpané prostředky vrátí do rozpočtu HMP. IA byla ukončena.

0042409 – Nákup zvlhčovačů – zámek Ctěnice

Příspěvková organizace čerpala finanční prostředky na pořízení 6 ks zvlhčovačů do stálé expozice ve Ctěnicích (expozice Řemesla v pořádku). Nedočerpané prostředky žádá ponechat a převést do roku 2015.

0042410 – Vybavení konzervátorských a restaurátorských dílen – depozitář Stodůlky

Příspěvková organizace čerpala finanční prostředky na pořízení vybavení konzervátorských a restaurátorských dílen ve Stodůlkách: výrobník odkyselovací lázně ART Aqua, sušárna Binder, vzduchotechnika pro restaurátorskou dílnu, mikroskop s příslušenstvím a přístroj na dolévání papíru. Nedočerpané prostředky vrátí do rozpočtu HMP. IA byla ukončena.

0042443 – Pořízení stacionárních regálů – depozitář Vojtěchov – státní dotace

Příspěvková organizace čerpala finanční prostředky na pořízení 2 ks stacionárních regálů do Vojtěchova v plné výši z dotace ISO MK ČR (s dofinancováním z inv. fondu (IF) MMP). IA byla ukončena.

0042449 – Pořízení nové bezdrátové EPS – Svatomikulášská městská zvonice – stát.dot.

Příspěvková organizace čerpala finanční prostředky na pořízení systému elektrické požární signalizace (EPS) pro Svatomikulášskou zvonici z dotace ISO MK ČR (s dofinancováním z IF MMP). Nedočerpané prostředky MMP vrátilo do rozpočtu HMP a následně byly tyto inv. prostředky (IP) vráceny na účet MK ČR. IA byla ukončena.

0042450 – Pořízení nové bezdrátové EPS – Malostranská mostecká věž – státní dotace

Příspěvková organizace čerpala finanční prostředky na pořízení systému EPS pro Malostranskou mosteckou věž z dotace ISO MK ČR (s dofinancováním z IF MMP). Nedočerpané prostředky MMP vrátilo do rozpočtu HMP a následně byly tyto inv. prostředky (IP) vráceny na účet MK ČR. IA byla ukončena.

0042451 – Pořízení nové bezdrátové EPS – Staroměstská mostecká věž – státní dotace

Příspěvková organizace čerpala finanční prostředky v plné výši na pořízení systému EPS pro Staroměstskou mosteckou věž z dotace ISO MK ČR (s dofinancováním z IF MMP). IA byla ukončena.

Městská divadla pražská

0041711 – Modernizace světelné techniky – Divadlo ABC

Příspěvková organizace čerpala finanční prostředky na nákup osvětlovací techniky – sady nových reflektorů a řídicí techniky k osvětlovacím setům. IA byla ukončena.

0041712 – Modernizace zvukové techniky – Divadlo ABC

Příspěvková organizace čerpala finanční prostředky v plné výši na nákup zvukové techniky – mikrofony, mikroporty, mixážní pulty atd. IA byla ukončena.

0042155 – Rekonstrukce skladových prostor

Příspěvková organizace čerpala finanční prostředky na studii, vlastní projekt, stavební dozor, stavební práce, vestavěný nábytek. Zkušebna byla zkolaudována. Nedočerpané prostředky vrátí do rozpočtu HMP, i když IA pokračuje (částka nedosahuje vymezené hranice 5,00 tis. Kč na ponechání).

Městská knihovna v Praze

0004246 – Rekonstrukce a modernizace (REaMO) ústředí MK

Příspěvková organizace čerpala finanční prostředky na stavební práce a zařízení pro pobočku Tusarova, výpočetní techniku – diskové pole.

0041429 – Výstavba knihovny Petřiny

Příspěvková organizace čerpala finanční prostředky na dofinancování studie. Nedočerpané prostředky žádá ponechat a převést do roku 2015.

0042229 – Pořízení výpočetní techniky

Příspěvková organizace čerpala finanční prostředky na rozšíření WEBu, software, notebook, 3 kopírky pro veřejnost, optické propojení, personální program a další výpočetní techniku (VT). Nedočerpané prostředky žádá ponechat a převést do roku 2015.

0042230 – Pořízení interiéru do nové pobočky Lužiny

Příspěvková organizace čerpala finanční prostředky na vybavení a projektovou přípravu nové pobočky Lužiny. Nedočerpané prostředky vrátí do rozpočtu HMP. IA byla ukončena.

0042231 – Pořízení odvlhčovačů do oddělení vzácných tisků

Příspěvková organizace čerpala finanční prostředky na nákup 2 odvlhčovačů pro vzácné tisky. Nedočerpané prostředky vrátí do rozpočtu HMP. IA byla ukončena.

0042233 – Pořízení automobilu – typ dodávka

Příspěvková organizace čerpala finanční prostředky na nákup dodávky Mitsubishi Fuso. Nedočerpané prostředky vrátí do rozpočtu HMP. IA byla ukončena.

0042391 – Nákup motocyklu

Příspěvková organizace čerpala finanční prostředky na nákup motocyklu Gilera Runner 125, který je nezbytným dopravním prostředkem pro zaměstnance informačních technologií, kteří odpovídají za rychlé servisní zásahy v pobočkách sítě MKP, s ohledem na pražskou dopravu a problémy s parkováním. Nedočerpané prostředky vrátí do rozpočtu HMP. IA byla ukončena.

Národní kulturní památka Vyšehrad (NKPV)

0042156 – Zhotovení expozice Pevnost Vyšehrad

Příspěvková organizace čerpala finanční prostředky v plné výši na projekt, model, nábytek a fotografie. IA byla ukončena.

Pražská informační služba

0042369 – Pořízení veletržního stánku

Příspěvková organizace čerpala finanční prostředky na přípravné práce a projekt veletržního stánku (moderní, progresivně řešená expozice), který se uplatní na veletrzích a kongresech cestovního ruchu. Nedočerpané prostředky žádá ponechat a převést do roku 2015.

0042370 – Pořízení audiovizuální techniky

Příspěvková organizace čerpala finanční prostředky na pořízení audiovizuální techniky – 4 sady mikroportů pro průvodce se sluchátky pro účastníky prohlídky Prahy, včetně servisu. Nedočerpané prostředky vrátí do rozpočtu HMP. IA byla ukončena.

Symfonický orchestr HMP FOK

0042317 – Nákup hudebních nástrojů

Příspěvková organizace čerpala finanční prostředky v plné výši na pořízení hudebních nástrojů – violoncello, pozoun, 2 trubky a smyčec. IA byla ukončena.

0042405 – Nákup hudebních nástrojů II

Příspěvková organizace čerpala finanční prostředky v plné výši na pořízení hudebních nástrojů – fagot, piano, 5 trubek, marimba a 4 tympány. IA byla ukončena.

MHMP – OTV

0042032- Rek. Divadla Pod Palmovkou po záplavě 2013

Jedná se o odstranění povodňových škod po povodních objektu Divadla Pod Palmovkou. Byly zahájeny průzkumné práce s projekčními pracemi na dokumentaci pro výběr zhotovitele (DZS). Práce na DZS se dokončují.

Rozbor čerpání rozpočtu investičních akcí HMP dle správců za období 12/2014 v tis. Kč

Kapitola: 07 - Bezpečnost												
Odbor / organizace	Číslo akce	Kapitálové výdaje Název akce	Celkové zdroje		Vlastní hl. m. Praha (zdroje HMP včetně st. dotací)			Čerpání PO HMP		Celkové zdroje		
			Náklady akce celkem	Profin. k 31.12.2013	RS	RU	čerpání 1.1.-31.12.2014	% plnění Sč k RU	zdroje HMP rok 2014	zdroje PO 1.1.-31.12.2014	Účetní opravy DEL	Zbývá požadavek celkem
					rok 2014							
Správce: 0001 - Bc. Libor Hadrava												
MHMP - BKR	0004730	Výstavba elektronických s	115 293,00	92 236,32	5 000,00	66,80	66,74	99,91			0,00	22 989,88
MHMP - BKR	0007154	Zvýšení přenos.kapacit Mě	210 342,60	204 842,58	5 500,00	0,00	0,00	***			0,00	5 500,02
MHMP - BKR	0040459	Rozšíření a integrace Měs	500 000,00	193 510,22	14 715,00	125,10	125,05	99,96			0,00	306 364,68
MHMP - BKR	0041444	Plány a události	60 000,00	0,00	2 000,00	0,00	0,00	***			0,00	60 000,00
MHMP - BKR	0041936	SZNR pro SDH	21 000,00	0,00	0,00	6 955,10	6 955,08	100,00			0,00	14 044,90
MHMP MĚSTSKÁ POLICIE	0041441	SZNR	180 368,90	39 266,76	106 000,00	14 250,00	13 823,84	97,01			0,00	126 852,14
MHMP MĚSTSKÁ POLICIE	0041718	Technické zhodnocení ma	23 613,60	10 188,00	2 500,00	8 425,60	3 089,60	36,67			0,00	5 000,01
SPRÁVA SLUŽEB HL.M.PRA	0004655	Rekonstrukce areálu Dube	97 899,10	72 899,12	7 000,00	17 000,00	17 000,00	100,00	0,00	0,00	0,00	7 999,98
SPRÁVA SLUŽEB HL.M.PRA	0041439	Rekonstrukce areálu ŠVZ	45 000,00	16 000,00	7 000,00	7 000,00	7 000,00	100,00	7 000,00	0,00	0,00	22 000,00
SPRÁVA SLUŽEB HL.M.PRA	0042157	SZNR	8 000,00	0,00	5 000,00	5 000,00	5 000,00	100,00	1 880,32	0,00	0,00	3 000,00
MHMP - OTV	0008089	Hasičská zbrojnice - příst	32 666,54	32 381,54	285,00	285,00	281,12	98,64			0,00	0,00
MHMP - OTV	0041207	Hasičská zbrojnice Písnice	33 000,00	1 339,95	0,00	1 200,00	1 094,48	91,21			0,00	30 460,05
MHMP - OTV	0041315	Hasičská zbrojnice Dubeč	28 000,00	1 944,87	0,00	300,00	221,25	73,75			0,00	25 755,13
MHMP - OTV	0041445	Hasičská zbrojnice Praha	26 390,00	3 123,38	8 000,00	18 372,00	16 910,60	92,05			2 389,22	2 505,40
MHMP - OTV	0041717	Výst.-Hasičská zbrojnice P	32 400,00	4 955,37	10 500,00	20 352,00	19 515,84	95,89			0,00	7 092,63
Správce: 0001 - Bc. Libor Hadrava celkem			1 413 973,74	672 688,12	173 500,00	99 331,60	91 083,60	91,70	8 880,32	0,00	2 389,22	639 564,81
Celkem			1 413 973,74	672 688,12	173 500,00	99 331,60	91 083,60	91,70	8 880,32	0,00	2 389,22	639 564,81

KAPITOLA 07 – BEZPEČNOST

MHMP – BKR

0004730 – Výstavba elektronických sirén

Prostředky byly určeny na realizaci veřejné zakázky – Modernizace ovládání Autonomního systému varování a vyrozumění obyvatelstva hl. m. Prahy. Na základě usnesení Zastupitelstva hl. m. Prahy č. 2/12 ze dne 18. 12. 2014 bylo požádáno o převod finančních prostředků na rok 2015 z důvodu časového omezení na přípravu a realizaci veřejné zakázky. Na základě uzavřené smlouvy č. INO/08/03/005218/2013 byly společnosti COFI s.r.o. doúčtovány prostředky za nákup 1x sirény.

0007154 – Zvýšení přenos. kapacit MRS TETRA

Z důvodu výstavby 2. etapy modernizace Městského rádiového systému, která proběhne v roce 2015, bylo na základě usnesení Zastupitelstva hl. m. Prahy č. 2/12 ze dne 18. 12. 2014 požádáno o převod finančních prostředků na rok 2015.

0040459 – Rozšíření a integrace Městského kamerového systému

Na základě usnesení Rady č. 2007 ze dne 19. 8. 2014 byl rozpočet snížen a prostředky byly převedeny na akci č. 4370 – Výstavba el. sirén. Dále usnesením Zastupitelstva hl. m. Prahy č. 2/12 ze dne 18. 12. 2014 bylo požádáno o převod zbývajících finančních prostředků na rok 2015 z důvodu časového omezení na přípravu a realizaci veřejné zakázky. Z akce č. 40459 byla uhrazena technologie pro integraci kamer Lochkov společnosti KH servis a.s. (obj. č. BKR 39/2013).

0041444 – Plány a události

Na základě usnesení Zastupitelstva hl. m. Prahy č. 2/12 ze dne 18. 12. 2014 bylo požádáno o převod finančních prostředků na rok 2015.

0041936 – SZNR pro SDH

Finanční prostředky byly použity na zakoupení požární cisternové automobilové stříkačky. (Smlouva č. KUM/08/01/005222/2013 se společností THT. s.r.o.)

MHMP Městská policie

0041441 - SZNR

Položka 6111 – Programové vybavení

Nákup SW ASPI, DLP SAFETICA, TOVEK ARMS, Datona pro výzbrojní sklad.

Položka 6119 – Ostatní nákup DNM

Položka obsahuje náklad na odkup licence na užití autorského práva – vizuální označení vozidel a jiné techniky MPHMP.

Položka 6121 – Budovy, haly a stavby

Položka obsahuje náklad na zajištění terénních úprav, vybudování základové desky vč. nájezdů a zajištění stavebního dozoru k novým stájím.

Položka 6122 – Stroje, přístroje, zařízení

Položka obsahuje nákup zařízení nad 40,0 tis. Kč (vyvolávací systém, obytné kontejnery, klimatizace, pračka průmyslová, projektor, alkotestry, EZS, skákací hrad).

Položka 6123 – Dopravní prostředky – auta, motorky

Položka obsahuje nákup dvou odchyťových vozidel, vozidla pro svoz osob pod vlivem návykových látek, nákladního přívěsu, malotraktoru vč. příslušenství.

Položka 6125 - Výpočetní technika

Položka obsahuje nákup zabezpečení serverovny a racků, komunikátoru pro PCO, Forti Game pro bezpečnost síťového provozu.

0041718 – Technické zhodnocení majetku

Položka 6121 – Budovy, stavby, haly

Stavební úpravy včetně rozšíření elektrických a datových rozvodů: Lupáčova, Táborská, Korunní 98, stáje Troja, Vlčkova, Jaromírova, Kundratka, Úps Klánovice, Poříční útvar.

Položka 6122 – Stroje, přístroje, zařízení

Upgrade TÚ Korunní 98.

Položka 6123 – Dopravní prostředky – auta, motorky

Sada výstražná vč. zábleskových světel.

Položka 6125 – Výpočetní technika

Rozšíření APC Symmetra o RUPS pro by-pass UPS APC.

SPRAVA SLUŽEB HL. M. PRAHY

0004655 – Rekonstrukce areálu Dubeč

Dne 24. 1. 2014 bylo prostřednictvím odboru rozpočtu MHMP požádáno o ponechání finančních prostředků nevyčerpaných v roce 2013 k využití v roce 2014. Finanční prostředky nebyly vyčerpany z důvodu, že zajištění výběrového řízení bylo zadáno externímu administrátorovi dne 4. 6. 2014 a první zadávací řízení proběhlo 3. 10. 2014, to bylo zrušeno z důvodu podání pouze jedné nabídky. Dne 20. 10. 2014 bylo zahájeno nové zadávací řízení. Dne 7. 11. 2014 proběhlo otevírání obálek s nabídkami. Nabídku podalo 6 uchazečů. Nabídka

uchazeče s nejnižší cenou je výrazně nižší než u ostatních, proto dne 4. 12. 2014 ředitel SSHMP rozhodl o prověření nabídky soudním znalcem. Zpracování posudku v roce 2014 nebylo dokončeno.

0041439 – Rekonstrukce areálu Žihle

Byla provedena rekonstrukce objektu včetně zateplení, centrálního vytápění a výměny střešního pláště. Dále probíhaly stavební práce spojené s celkovou rekonstrukcí budovy „A“.

0042157 – SZNR

Prostředky byly čerpány na doplnění vozu Multivan AU 82-05 o přídatná zařízení, PoWERKEY modul rozšíření plánování, virt. Server, HDD HD doplnění serveru, myčka nádobí, sporák plynový, konvektomat ALBA, přívěsný vozík VZ 31B2 2006 kg, multifunkce CANON Ir-C2225i, switch+ext. disková pole a příslušenství.

Ze SZNR bylo vyčleněno na nákup užitkového vozidla 3 000 000 Kč. Zajištění výběrového řízení bylo zadáno externímu administrátorovi dne 2. 7. 2014. Dne 19. 11. 2014 proběhlo zadávací řízení a dne 11. 12. 2014 otevírání obálek s nabídkami. Nabídku předložili dva uchazeči. Uzavření veřejné zakázky nebylo v roce 2014 dokončeno z důvodů administrativního zpracování veřejné zakázky advokátní kanceláří Bursík a spol.

MHMP – OTV

0008089 - HZ – přístavba MČ Řeporyje

Etapa 0003 – Dešťová kanalizace HZ

Jedná se o výstavbu dešťové kanalizace v ulici Hasičů. Stavební práce byly dokončeny až na napojení kanalizace, které záviselo na dokončení výstavby dešťové kanalizace na Řeporyjském náměstí. V prvním pololetí r. 2014 byly tyto stavební práce dokončeny, převzaty a je připravena kolaudace díla, která proběhne ve III. čtvrtletí 2014.

0041207 - HZ Písnice

Jedná se o výstavbu nového objektu hasičské zbrojnice v k.ú. Písnice. Budova je navržena s použitím soudobých architektonických prvků jako halový objekt s pultovou střechou. Dispozice je řešena ve dvou úrovních. Součástí stavby je výstavba propojovací komunikace z ulice Libušská a prodloužení vodovodního řádu z ulice Hoštická. Bylo vydáno územní rozhodnutí s platností do 9. 4. 2015. Byla podána žádost o vydání stavebního povolení. Na žádost MČ byl změněn název stavby na HZ Písnice.

0041207 - HZ Dubeč

Stavba areálu hasičské zbrojnice Sboru dobrovolných hasičů Dubeč v místě demolice stávající areálové kotelny Správy služeb hl. m. Prahy. Pravomocné územní rozhodnutí bylo vydáno v r. 2013 s platností do 19. 2. 2015. Dokumentace pro stavební povolení v čistopise byla na samotný areál HZ předána v r. 2014 k projednávání – projednávání bylo pozastaveno

z důvodu, že v rámci daného projektu nejsou řešeny přípojky inženýrských sítí (vodovod, kanalizace, STL plynovod) v ulici Ke Křížkám, na které se má napojit areál HZ. Tyto inženýrské sítě budou řešeny v rámci stavby 3151 TV Dubeč, etapa 0027 – TI pro HZ.

0041445 - HZ Praha - Běchovice

Předmětem stavby je novostavba hasičské zbrojnice sboru dobrovolných hasičů v Běchovicích, jako součást koncepce komplexního záchranného systému v Praze. V roce 2014 byla realizace stavby dokončena, převzata od zhotovitele a zkolaudována.

0041717 - Výst. – Hasičská zbrojnice Praha 17, Řepy

Jedná se o výstavbu hasičské zbrojnice sboru dobrovolných hasičů v Praze 17 – Řepy. Součástí stavby jsou přípojky na sítě technického vybavení, zpevněné plochy a čisté terénní úpravy a oplocení. Budova je navržena jako halový objekt se sedlovou střechou, mírného sklonu s hranolovou věží na sušení hadic. Hasičská zbrojnice je navržena jako dvoupodlažní nepodsklepený provozní objekt. V přízemí je velkorozporová garáž, sklady, provozní část se šatnou a nutným sociálním a technickým zařízením. V patře nad šatnou jsou kanceláře, sociální zařízení a víceúčelová místnost a dále o půl patra výše v části nad garáží jsou navrženy ložnice, sociální zázemí, sklad a klubovna zájmové činnosti. Technologické vybavení jednotlivých dispečinků a dispečerských pracovišť nejsou součástí této stavby. Stavební práce byly zahájeny v 09/2013 a pokračují dle harmonogramu.

Rozbor čerpání rozpočtu investičních akcí HMP dle správců za období 12/2014 v tis. Kč

Kapitola: 08 - Hospodářství												
Odbor / organizace	Číslo akce	Kapitálové výdaje Název akce	Celkové zdroje		Vlastní hl. m. Praha (zdroje HMP včetně st. dotací)				Čerpání PO HMP		Celkové zdroje	
			Náklady akce celkem	Profin. k 31.12.2013	RS	RU	čerpání 1.1.-31.12.2014	% plnění Sč k RU	zdroje HMP rok 2014	zdroje PO 1.1.-31.12.2014	Účetní opravy DEL	Zbývá požadavek celkem
					rok 2014							
Správce: 0002 - Adriana Krnáčová												
MHMP - OPA	0042171	KCP a.s.- navýšení zákl. k	800 000,00	0,00	0,00	800 000,00	800 000,00	100,00			0,00	0,00
Správce: 0002 - Adriana Krnáčová celkem			800 000,00	0,00	0,00	800 000,00	800 000,00	100,00	0,00	0,00	0,00	0,00
Správce: 0003 - Ing. Radek Lacko												
MHMP - FON	0022514	OPPK - Centrum pro inkor	4 309,54	0,00	0,00	3 869,80	3 869,77	100,00			0,00	439,74
MHMP - FON	0022525	OPPK - přenosný, tenký, n	4 160,69	0,00	0,00	3 992,50	3 992,49	100,00			0,00	168,19
MHMP - FON	0022559	OPPK - Nový způsob kont	1 765,46	0,00	0,00	1 612,50	1 612,47	100,00			0,00	152,96
Správce: 0003 - Ing. Radek Lacko celkem			10 235,68	0,00	0,00	9 474,80	9 474,74	100,00	0,00	0,00	0,00	760,89
Správce: 0005 - Ing. Mgr. Irena Ropková												
MHMP - SVM	0004659	Strašnice - rek. bývalého E	53 490,49	38 468,37	4 500,00	4 500,00	4 379,28	97,32			0,00	10 522,11
MHMP - SVM	0042163	Motol - rek. chladící techn	1 500,00	0,00	1 500,00	1 500,00	927,17	61,81			0,00	0,00
SPRÁVA PRAŽ.HŘBITOVŮ	0041727	Rekonstrukce hřbitovů	17 000,00	9 509,48	0,00	3 848,00	3 848,00	100,00	3 787,43	3 642,19	0,00	0,33
SPRÁVA PRAŽ.HŘBITOVŮ	0042164	Hřbitov Nusle- rek. ohradn	16 405,00	0,00	4 000,00	4 000,00	4 000,00	100,00	4 000,00	0,00	0,00	12 405,00
SPRÁVA PRAŽ.HŘBITOVŮ	0042165	Hřbitov Olšany- 2.ob.rek.k	11 950,00	0,00	10 000,00	10 000,00	10 000,00	100,00	10 000,00	0,00	0,00	1 950,00
Správce: 0005 - Ing. Mgr. Irena Ropková celkem			100 345,49	47 977,85	20 000,00	23 848,00	23 154,45	97,09	17 787,43	3 642,19	0,00	24 877,45
Správce: 0008 - Ing. Michal Hašek												
MHMP - FON	0022511	OPPK - Technologie pro v	5 035,20	0,00	0,00	4 968,00	4 967,77	100,00			0,00	67,20
MHMP - FON	0022519	OPPK - Digitální tiskové fe	4 794,40	0,00	0,00	4 720,60	4 720,59	100,00			0,00	73,80
MHMP - FON	0022542	OPPK - Řízené vrtání inžer	3 960,00	0,00	0,00	3 762,30	3 762,27	100,00			0,00	197,70
MHMP - FON	0022552	OPPK - Modernizace a ino	5 332,80	0,00	0,00	5 200,00	5 200,00	100,00			0,00	132,80
MHMP - OPA	0042168	Nákup akcií spol. Pražská	2 145 200,00	0,00	0,00	2 145 200,00	2 145 200,00	100,00			0,00	0,00
MHMP - OPA	0042175	Úpis akcií Operátor OPEN	100 000,00	0,00	0,00	100 000,00	100 000,00	100,00			0,00	0,00
MHMP - SVM	0007694	Bydlení Špitálka - technick	48 806,34	35 334,26	0,00	472,00	470,47	99,68			0,00	13 000,08
MHMP - SVM	0041722	Výstavba přírodního koup	90 000,00	14 187,48	55 000,00	75 812,00	70 449,52	92,93			0,00	0,52
MHMP - SVM	0041724	Nebytové objekty	119 298,00	48 112,88	0,00	4 865,00	4 127,57	84,84			0,00	66 320,12
MHMP - SVM	0041726	Blok radničních domů	900 000,00	34 997,49	15 000,00	15 000,00	3 846,19	25,64			0,00	850 002,52
MHMP - SVM	0041728	Výkupy pozemků	151 000,00	75 656,91	45 000,00	65 149,00	7 688,50	11,80			0,00	10 194,09
MHMP - SVM	0041940	Staroměstská tržnice	400 000,00	471,90	27 000,00	27 000,00	19 958,95	73,92			0,00	372 528,10
MHMP - SVM	0042027	Rek. Sport. areálu v k.ú. B	82 000,00	42 000,00	40 000,00	40 000,00	40 000,00	100,00			0,00	0,00
MHMP - SVM	0042158	Nebytové objekty a stavby	170 000,00	0,00	165 000,00	93 988,70	73 990,59	78,72			0,00	76 011,30
MHMP - SVM	0042159	Obnova a modern. sousta	59 000,00	0,00	59 000,00	3 000,00	0,00	0,00			0,00	56 000,00
MHMP - SVM	0042160	Stánky Václavské náměstí	24 000,00	0,00	20 000,00	0,00	0,00	***			0,00	24 000,00

Rozbor čerpání rozpočtu investičních akcí HMP dle správců za období 12/2014 v tis. Kč

Kapitola: 08 - Hospodářství												
Odbor / organizace	Číslo akce	Kapitálové výdaje Název akce	Celkové zdroje		Vlastní hl. m. Praha (zdroje HMP včetně st. dotací)			Čerpání PO HMP		Celkové zdroje		
			Náklady akce celkem	Profin. k 31.12.2013	RS	RU	čerpání 1.1.-31.12.2014	% plnění Sč k RU	zdroje HMP rok 2014	zdroje PO 1.1.-31.12.2014	Účetní opravy DEL	Zbývá požadavek celkem
					rok 2014							
MHMP - SVM	0042161	Veřejné WC	50 000,00	0,00	20 000,00	0,00	0,00	***			0,00	50 000,00
MHMP - SVM	0042162	Výkupy pozemků,budov, st	360 000,00	0,00	80 000,00	142 877,00	123 774,30	86,63			0,00	217 123,00
MHMP - OTV	0000151	Veř.osvětl.-drobné, blíže n	128 000,00	61 552,98	0,00	15,30	13,09	85,56			0,00	66 431,72
MHMP - OTV	0009394	Plavecký areál Šutka	1 003 843,00	991 347,53	0,00	3,00	0,00	0,00			0,00	12 492,47
Správce: 0008 - Ing. Michal Hašek celkem			5 850 269,74	1 303 661,42	526 000,00	2 732 032,90	2 608 169,81	95,47	0,00	0,00	0,00	1 814 575,43
Správce: 0014 - Petr Dolínek												
MHMP - FON	0021519	OPPK - Moderní přístroje p	29 067,57	0,00	0,00	14 151,50	14 151,57	100,00			0,00	14 916,07
MHMP - FON	0021545	OPPK - Centrum polymetn	30 419,35	0,00	0,00	4 248,60	4 248,63	100,00			0,00	26 170,75
MHMP - FON	0021568	OPPK - FUNBIO	33 940,00	0,00	0,00	33 886,30	33 886,30	100,00			0,00	53,70
MHMP - FON	0022501	OPPK - Digitalizované stor	3 781,98	0,00	0,00	3 675,50	3 675,50	100,00			0,00	106,48
MHMP - FON	0022558	OPPK - Systémy pro komp	4 496,72	0,00	0,00	1 685,60	1 685,60	100,00			0,00	2 811,12
MHMP - FON	0022573	OPPK - Klíčová moderniza	5 000,00	0,00	0,00	2 438,70	2 438,75	100,00			0,00	2 561,30
MHMP - FON	0022580	OPPK - Inovace výroby ve	3 674,40	0,00	0,00	3 276,00	3 276,00	100,00			0,00	398,40
MHMP - FON	0022598	OPPK - Nové technologie p	3 035,20	0,00	0,00	3 000,00	2 999,04	99,97			0,00	35,20
MHMP - FON	0022599	OPPK - Filmové digitalizač	3 236,80	0,00	0,00	3 144,00	3 144,00	100,00			0,00	92,80
MHMP - FON	0022600	OPPK - High-Tech expozič	4 770,36	0,00	0,00	3 403,60	3 403,65	100,00			0,00	1 366,77
MHMP - FON	0022611	OPPK - Inovace technolog	3 631,04	0,00	0,00	1 177,80	1 177,84	100,00			0,00	2 453,24
MHMP - FON	0022619	OPPK - Legendy mládnou	2 547,87	0,00	0,00	490,80	490,88	100,02			0,00	2 057,07
MHMP - FON	0022622	OPPK - Pořízení výsekové	4 211,89	0,00	0,00	4 127,70	4 127,64	100,00			0,00	84,20
MHMP - FON	0024017	OPPK-Vybud. Biomodels	43 425,32	29 912,98	0,00	7 355,30	7 355,32	100,00			0,00	6 157,04
MHMP - FON	0028030	OPPK - Vybud. SC	6 025,83	0,00	0,00	5 694,80	5 688,25	99,88			0,00	331,03
MHMP - FON	0028043	OPPK - Centrum bio-medič	17 089,00	16 486,03	0,00	342,30	342,28	99,99			0,00	260,67
MHMP - OPA	0042311	Úpis akcií společnosti TSK	100 000,00	0,00	0,00	100 000,00	100 000,00	100,00			0,00	0,00
Správce: 0014 - Petr Dolínek celkem			298 353,33	46 399,01	0,00	192 098,50	192 091,24	100,00	0,00	0,00	0,00	59 855,83
Celkem			7 059 204,24	1 398 038,29	546 000,00	3 757 454,20	3 632 890,24	96,68	17 787,43	3 642,19	0,00	1 900 069,60

KAPITOLA 08 – HOSPODÁŘSTVÍ

MHMP - SVM

0004659 – Strašnice – rek. bývalého Evangelického hřbitova

Prostředky byly vynaloženy na stavební práce, technický a autorský dozor, památkový a archeologický dohled a administraci VZ.

0042163 – Motol – rek. chladicí technologie

Prostředky byly využity na rekonstrukci chladicí technologie, technický dozor a zajištění výběrového řízení.

0042319 – Rek. objektu Statek Malešické nám.

Realizace akce byla zpožděna, protože v objektu jsou byty a bylo nutné zajistit náhradní ubytování pro jejich nájemníky po dobu rekonstrukce objektu. Na základě této skutečnosti nebyly v roce 2014 čerpány žádné prostředky a celá schválená částka ve výši 30 000 tis. Kč byla na základě usn. ZHMP č. 2/12 převedena do roku 2015.

0007694 – Bydlení Špitálka – technická infrastruktura

V r. 2014 plánovaná výstavba veřejné části s parkovou úpravou a sportovně relaxačním hřištěm nemohla být realizována, neboť proti rozhodnutí MŽP ČR o potvrzení výjimky z ochranných podmínek zvláště chráněných živočichů byla v březnu 2014 Občanským sdružením pro Hanspaulku podána žaloba u Městského soudu v Praze a dosud nebylo o věci rozhodnuto. Nečerpané prostředky ve výši 4 000 tis. Kč byly převedeny usn. ZHMP 2/12 do roku 2015. Zbývající schválené prostředky byly vynaloženy na inženýrskou činnost.

0041720 – Výkup budov a staveb

Na základě vzniklé potřeby byla celá rozpočtovaná částka přesunuta ve 4. čtvrtletí 2014 na základě usn. RHMP č. 3037 do výkupů pozemků.

0041722 – Výstavba přírodního koupaliště Radotín

Tato akce byla v roce 2014 ukončena. Schválené prostředky byly čerpány a byly vynaloženy zjm. na stavební práce, technický dozor, autorský dozor a činnost koordinátora BOZP.

0041724 – Nebytové objekty

Schválené prostředky byly použity na dodávku a instalaci LED osvětlení jeviště Obecní dům Praha.

0041726 – Blok radničních domů

Schválené prostředky byly vynaloženy na zpracování dokumentace pro stavební povolení a na výkon technického dozoru. Vzhledem k tomu, že plánovaná prováděcí projektová dokumentace k této stavbě nebyla ještě zhotovena v plném rozsahu a bude pokračováno v roce 2015, jsou nevyčerpané prostředky navrženy k převodu do roku 2015.

0041728 – Výkupy pozemků

Schválené prostředky byly vynaloženy na výkup pozemků parc. 368/1 a 349/217 v k.ú. Štěrboholy od společnosti Xaverov a.s. Nevyčerpané prostředky jsou navrženy k převodu do r. 2015 v souvislosti s možným výkupem dalších pozemků od spol. Xaverov a.s. v k.ú. Horní Počernice.

0041940 – Staroměstská tržnice

Schválené prostředky byly vynaloženy na technický dozor stavebníka a projektovou dokumentaci související s uvedenou stavbou. Vzhledem k potřebě provést doplatek projektové dokumentace jsou nevyčerpané prostředky navrženy k převodu do roku 2015,

0042027 – Rek. sport. areálu v k.ú. Bubeneč - záloha

Schválené prostředky u této akce byly čerpány na 100 % a byly tím vynaloženy v souladu s usn. RHMP č. 1142 z roku 2013,

0042158 – Nebytové objekty a stavby

rozpočet této akce byl snížen usnesením RHMP č. 1745 o prostředky ve výši 30 000 tis. Kč převedené na akci Rek. objektu Statek Malešické nám. Dále byla usn. RHMP č. 3037 přesunuta částka 21 000 tis. Kč na výkupy pozemků a usn. ZHMP č. 2/12 byla převedena částka 15 000 tis. Kč do roku 2015. Schválené prostředky byly čerpány, přičemž nejvíce prostředků bylo použito na zateplení a rek. systému vytápění objektu Dubečská 900, P10 – stavební práce, technický dozor, autorský dozor a projektová dokumentace. Další prostředky byly použity na úhradu DPH k technickému zhodnocení objektu Staroměstské nám. č.p. 548 a 549, P1 dle dohody o zápočtu pohledávek se spol. First Czech restaurant Management Company, s.r.o., na úpravy v objektu Cvičebná 9, P6 – Břevnov, na přestavbu bytu na nebytový prostor v objektu Dubečská 900, P10, na vybudování osobního výtahu v objektu Slezská 525, P2, na PD na akci –Lávka pro pěší Radotín, na technický dozor k rek., přístavbě a dostavbě obj. Brandejsův statek, P6 Suchdol, na výstavbu vodovodního řadu a rek. komunikace v k.ú. Radotín aj. Zbylé nevyčerpané prostředky jsou navrženy k převodu do r. 2015.

0042159 - Obnova a modernizace soustavy veřejného osvětlení

Na uvedené akci nebyly ve sledovaném období čerpány žádné prostředky. Důvodem je prodloužení standardní doby zadávacího řízení veřejné zakázky Zajištění správy, provozu a údržby veřejného osvětlení a souvisejících zařízení na území hl. m. Prahy, v rámci které mají být realizovány i nezbytné investice do veřejného osvětlení. V závislosti na termínu dokončení soutěže uvedené veřejné zakázky se posouvá i plné čerpání prostředků schválených pro tento účel. Usnesením RHMP č. 2729 byla rozpočtovaná částka z této akce ve výši 46 000 tis. Kč převedena do běžných výdajů na úhradu potřebných nákladů na provoz, správu a údržbu veřejného osvětlení.

0042160 – Stánky Václavské náměstí

Na uvedené akci nebyly ve sledovaném období čerpány žádné prostředky, protože uvedená problematika má být řešena v rámci revitalizace celého Václavského náměstí. Nečerpané prostředky ve výši 20 000 tis. Kč byly převedeny usn. ZHMP 2/12 do roku 2015.

0042161 – Veřejné WC

U této akce nebyly ve sledovaném období čerpány žádné prostředky, protože nebyl dořešen záměr. Rozpočtovaná částka ve výši 20 000 tis. Kč byla usn. RHMP č. 3037 ve 4. čtvrtletí přerozdělena na výkupy pozemků,

0042162 – Výkupy pozemků, budov a staveb

Usn. RHMP č. 883 byl rozpočet této akce navýšen o prostředky na vrácení kupní ceny nemovitostí č.p. 369, parc. 2998, k.ú. Smíchov společnosti Denika Real 2000 a.s. Usn. RHMP č. 3037 proběhlo dále ve 4. čtvrtletí navýšení akce v částce 29 377 tis. Kč. o prostředky na výkupy pozemků. Kromě výše uvedené položky bylo čerpáno nejvíce prostředků na výkup pozemků v k.ú. Vysočany, Hrdlořezy a Prosek od Hany Paříkové, výkup souboru pozemků v k.ú. Letňany od spol. Zelené Letňany a.s. dle uzavřené směnné smlouvy a dále na výkup parc. 2397, k.ú. Nové Město od Komunity Římské unie řádu sv. Voršily v Praze. Schválené prostředky byly čerpány.

Správa pražských hřbitovů

0041727 – Rekonstrukce hřbitovů

Akce byla zabezpečována prostřednictvím příspěvkové organizace Správa pražských hřbitovů (SPH), příspěvek zaslaný HMP na tuto akci byl organizací použit na rek. kolumbárního zdiva hřbitova Olšany tak, že nebyla dočerpána částka 60,6 tis. Kč. Pod tímto číslem akce byly použity i nedočerpané prostředky organizace 3 642, 2 tis. Kč z r. 2013, které byly vynaloženy v plné výši rovněž na hřbitov Olšany a to na rek. kolumbárního zdiva, statické zajištění a zastřešení kaplových hrobek a restaurátorské práce na objektu bývalé vrátnice.

0042164 – Hřbitov Nusle - rek. ohradních zdí II. et.

Akce byla zabezpečována prostřednictvím příspěvkové organizace SPH, čerpání rozpočtu vlastního HMP i použití prostředků organizací za sledované období činilo 100%.

0042165 – Hřbitov Olšany – 2. ob. rek. kolumbární zdi II. et.

Akce byla zabezpečována prostřednictvím příspěvkové organizace SPH, čerpání rozpočtu vlastního HMP i použití prostředků organizací za sledované období činilo 100%.

MHMP - OTV

0000151 - Veřejné osvětlení, drobné blíže nespecifikované akce

U této stavby se zajišťuje příprava a realizace menších staveb veřejného osvětlení na základě žádostí podaných na OMI MHMP městskými částmi či jinými subjekty (školy, zdravotní zařízení atd.). Dosud se realizovalo nebo je zahájena příprava cca u 200 etap. Stavba zajišťuje osvětlení tmavých cest u škol, příchody k autobusovým zastávkám, zdravotním zařízením,

kulturním zařízením, doplnění neosvětlených komunikací v bytové zástavbě a tím se zvyšuje bezpečný pohyb osob a eliminují se tmavá zákoutí. V roce 2014 bylo prodlouženo stavební povolení u etap 0164, 0184, 0186, 0187, 0188. U etapy 0177 bylo požádáno o prodloužení SP. Dne 18. 12. 2014 byly doloženy všechny požadované doklady. Předpoklad vydání prodloužení SP je leden r. 2015.

MHMP - FON

0024017 - OPPK-Vybud. Biomodels

Hlavním cílem projektu Biomodels - centrum pro produkci a funkční analýzu biomodelů civilizačních chorob je hledání genů odpovědných za vznik nejzávažnějších civilizačních chorob a jejich komplikací. Vznikne centralizované pracoviště, které bude s použitím genetických postupů rozvíjet problematiku biomodelů (tj. laboratorních zvířat nesoucích jeden nebo více fyziologických znaků typických pro civilizační choroby člověka) v těsné návaznosti na jejich další, především funkční analýzu. Funkční analýza biomodelů je zaměřena na stanovení fyziologických parametrů charakterizujících dané onemocnění a jejich korelaci s výsledky analýzy genetické. Centrum bude určeno potřebám základního výzkumu v oblasti závažných onemocnění člověka. Hlavním přínosem jsou užitky nefinanční hodnoty, vedoucí k rozvoji znalostí o patofyziologii a genetických příčinách civilizačních chorob, které představují jeden z hlavních důvodů morbidity a mortality v rozvinutých společnostech.

0024030 – OPPK - Vybud. SC

Předmětem projektu je vybudování nového Sensorického centra jako součásti výzkumných kapacit VÚPS v Praze. Ve stávajících prostorách v centru Prahy budou zřízeny sensorická a analytická laboratoř, které budou sloužit k průmyslovému výzkumu. Sensorická laboratorní část bude akreditována na sensorické zkoušky piva a nápojů, analytická část bude začleněna pod stávající akreditovanou analytickou zkušební laboratoř.

0028043 - OPPK - Centrum bio-medicinálních polymerů

Předmětem projektu je vytvoření mezioborového inovačního centra pro výzkum speciálních polymerů využitelných v lékařství a bio-technologiích. Centrum bio-medicinálních polymerů (CBMP) vznikne soustředěním současných kapacit ÚMCH s bio-makromolekulárním zaměřením a doplněním jejich experimentálních možností o přístroje a technické vybavení umožňující studium vlastností, interakcí a funkce polymerních biomateriálů při kontaktu s biologickým prostředím. To umožní překonat znalostní a komunikační bariéru mezi znalostní úrovní dosahovanou přístupy chemického a inženýrského výzkumu a znalostní úrovní a charakterem poznatků potřebných pro aplikaci biomateriálů v biologii či lékařství.

0022501 – OPPK - Digitalizované stomatologické centrum

Cílem projektu je pomocí pořízení špičkové stomatologické a laboratorní techniky (ordinační skener, optický laboratorní skener, frézovací přístroj s cirkulací chladicí kapaliny a automatickým odsáváním, setem pro frézování sklokeramických a disilikátových bloků, sintrovací pec pro zirkon a translucenční zirkon, sintrovací pec pro presintrovaný chromkobalt, ordinační mikroskop, chirurgický mikromotor s implantologickým setem), vytvořit chirurgické a implantologické centrum ve spojení se zubní laboratoří podle současných světových trendů. Základní filozofií je zvýšený komfort zákazníků - pacientů a externích stomatologů - a přesnější, rychlejší a materiálově vhodnější provedení produktu, tj. protetiky různých typů.

0022511 – OPPK - Technologie pro výrobu uzenin

Předmětem projektu je pořízení nové technologie pro výrobu uzenářských specialit s cílem výrobu rozšířit a ve stávajících prostorách i zefektivnit. Důvodem realizace je doplnit stávající vybavení uzenářské výroby tak, aby bylo možné zavést nové výrobky ze zvěřiny. Takováto výroba na území Prahy zatím neexistuje.

0022514 – OPPK - Centrum pro inkontinentní pacienty

Strategickým cílem projektu je vytvoření unikátního specializovaného zdravotnického ambulantního zařízení zaměřeného a plně vybaveného pro komplexní diagnostiku a následnou terapii pacientů trpících inkontinencí a dysfunkcí pánevního dna. Dílčími cíli projektu jsou: vytvořit zázemí pro objektivní funkční diagnostiku, vytvořit zázemí pro neinvazivní terapii (zejména cílenou rehabilitaci), integrovat současné znalosti a výsledky vědy do přístupu v aplikační části zdravotnické péče, expandovat a ověřit možnosti kontrolované terapie v domácím prostředí (domácí urodynamika a telemetrie). Inovativnost projektu spočívá zejména ve vytvoření pracoviště, které umožní interdisciplinární pohled na každý jednotlivý případ. Inovativní prvek spočívá v oblasti ucelenosti a objektivnosti nálezu a poskytování komplexní cílené terapie.

0022519 – OPPK - Digitální tiskové řešení firmy qp.cz

Předmětem projektu je nákup rozšíření a modernizace stávajících technologií pro širší uplatnění výroby a efektivnější výrobu, cílem je zlevnění nákladů na výrobu a snížení průměrného času potřebného pro realizaci objednávky. Předmětné technologie tedy nejsou plánované samostatně ale jako vzájemně podporující celek. Aktivity projektu posílí konkurenceschopnost žadatele a zajistí využití inovativních prostředků k další realizaci a rozvoji firmy. Předmětem předkládaného projektu je nákup nejmodernějších technologií v oblasti polygrafie, které jsou nezbytné pro inovaci výroby nabízených produktů, z hlediska nabídky inovovaných služeb technologií příznivou pro životní prostředí, která zároveň podstatně snižuje výrobní (jednotkové) náklady.

0022542 – OPPK - Řízené vrtání inženýrských sítí

Cílem projektu je rozšíření nabídky moderních způsobů provádění specializovaných stavebních prací, a to formou zavedení inovované služby - provádění bezvýkopových prací výstavby inženýrských sítí pomocí horizontálního vrtání nejmodernější technologií dostupnou na trhu.

0022552 – OPPK - Modernizace a inovace tiskárny

Základním smyslem projektu je provedení inovace výroby žadatele a tím docílit zvýšení jeho konkurenceschopnosti na trhu polygrafických služeb na území hl. m. Prahy. Žadatel projektem reaguje na technologické trendy v oblasti tiskových strojů pořízením moderního technologického vybavení s cílem provést inovaci výroby v podobě fotoproduktů a to od přípravy návrhu až po finální produkt. Prostřednictvím investice do nákupu digitální tiskové technologie včetně web-to-print aplikace chce žadatel zahájit výrobu fotoknih, fotokalendářů a dalších fotoproduktů. Nákupem nové technologie bude žadatel schopen realizovat celé spektrum fotoproduktů. Smyslem projektu je rozšířit portfolio doposud vyráběných produktů a maximální využití pořízeného strojového vybavení.

0022600 – OPPK - High-Tech expoziční zařízení

Obsahem projektu je pořízení, instalace, napojení na systém řízení výroby ve společnosti a systém zpracování digitálních dat, zaškolení pracovníků a zkušební provoz zařízení pro přímý digitální osvit fotocitlivých materiálů ve výrobě plošných spojů.

0022558 – OPPK - Systémy pro komplexní analýzu gen. dat

Cílem projektu je podpořit konkurenceschopnost žadatele certifikováním laboratoře dle Zákona o specifických zdravotních službách č 373/2011 Sb. a modernizací technologického vybavení laboratoří, aby žadatel mohl analyzovat DNA (pro výzkumné i komerční účely) v souladu se světovými trendy, vyvíjet nové metodologické postupy těchto analýz a následně rozšiřovat spektrum poskytovaných testů a vyvíjet a prodávat vlastní produkty jako diagnostické soupravy nebo laboratorní nástroje či pomůcky. Plánovaná investice do bioinformatického systému je významnou inovací procesu zpracování a prezentace genetických dat. Projekt se tudíž týká jak inovace produktu, tak inovace procesu.

0022559 – OPPK - Nový způsob kontroly arytmií ambulantně

Středisko kardoambulance a kardiorehabilitace v Praze 9 je jediným zařízením na území hlavního města, které se zabývá problematikou navrácení pacientů po infarktu myokardu a prodělání dalších srdečních chorob do plného občanského, popřípadě i pracovního života (umožňuje-li toto i jejich věk). Vzniklo v roce 2006 jako první etapa rozsáhlejšího inovačního projektu, který vycházel z odborných a výzkumných poznatků jednatelky společnosti Kardoambulance s.r.o. MUDr. Hany Skalické, CSc.

0022525 – OPPK - přenosný, tenký, nejtenčí

Předkladatelem projekt je MUDr. Roman Horný provozující gastroenterologickou a interní ambulanci v Poliklinice Revoluční na Praze 1. Potřeba projektu je vyvolána vysokou incidencí nádorů tlustého střeva, nedostatečným počtem lékařů-gastroenterologů či nemožností pacientů absolvovat endoskopické či ultrazvukové vyšetření v jejich domácím prostředí. V rámci projektu budou pořízeny 4 moderní přístroje (přenosný ultrazvuk, přenosný endoskop, ultratenký kolonoskop, mycí a dezinfekční automat na endoskopy), které napomohou zlepšení výše uvedené situace. Díky realizaci projektu dojde ke zkvalitnění, zefektivnění a rozšíření poskytované péče a také ke zlepšení její dostupnosti. Do 3 let od ukončení projektu dojde k nárůstu obrátu ambulance o více než 20 %.

0022573 – OPPK - Klíčová modernizace provozu společnosti

Žadatelem je MIXIT s.r.o, vyrábějící cereální směsi na základě individuálních objednávek zákazníků. Jedná se o unikátní individuální výrobu nejen v ČR, ale i v Evropě. Dosud byl výrobní proces zajišťován výlučně manuálně, směsi míchali ručně naši pracovníci. Vzhledem k nárůstu poptávky a ve snaze zkvalitnit produkci je nutné zásadně modernizovat výrobu. Toho dosáhneme nákupem moderní technologie a zavedením nového technologického procesu. Zajistíme tak nejen rozvoj a zkvalitnění výroby, ale vytvoříme pracovní místa, podpoříme zdraví obyvatel Prahy i České republiky. Projekt významně pomůže rozvoji mladé, perspektivní firmy, která zaměstnává lidi ohrožené exkluzí (ve věku do 25 let).

0022580 – OPPK - Inovace výroby ve společnosti INDECO CZ

Společnost INDECO CZ s.r.o. prochází transformací ze společnosti obchodně - výrobní na společnost v první řadě výrobní. Z tohoto důvodu je nezbytné investovat do výroby tak, aby byly produkty společnosti konkurenceschopné nejen na českém trhu. Realizací projektu dojde k pořízení moderních a inovativních strojů (CNC frézovací centrum, korpusový lis, nastřelovačka kolíků, drtič dřevního odpadu), které umožní rozšíření výrobních možností a

sortimentu INDECO CZ s.r.o. Pořízení strojů nahradí zčásti ruční výrobu, čímž dojde ke zrychlení procesu a zvýšení bezpečnosti práce. V neposlední řadě bude mít projekt výrazný vliv na ekologii. Nezpracované zbytky lamina se rozdrtí, drť se recykluje a bude znovu použita k výrobě.

0022598 – OPPK - Nové technologie postprodukčního studia

Předmětem projektu je pořízení špičkové technologie Grafického workflow pro postprodukční práce v podobě hardwaru a softwaru, která je TOP-END současného stavu techniky v daném oboru. Cílem je inovovat zastaralé grafické technologie co do kvality a funkcionalit, zvýšit produkční kapacitu společnosti a pomocí získaných parametrů oslovit nové trhy významných zahraničních produkčních firem. K tomuto cíli významně přispěje i související výzkumná iniciativa s partnerem projektu CESNET, která vyřeší technické překážky v kooperacích jednotlivých malých a středních postprodukčních studií v ČR. Jedná se o typický investiční projekt, jehož účelem je inovovat jak proces, tak produkt ve formě služby postprodukčního studia. Projekt zcela zapadá do dlouhodobé strategie řízení a rozvoje společnosti, včetně rozvoje ICT.

0022611 – OPPK - Inovace technologií výzkumu trhu

Cílem projektu je zvýšit konkurenční schopnost společnosti STEM/MARK, poskytnout vyšší přidanou hodnotu našim klientům, usnadnit práci našim zaměstnancům, tazatelům, operátorům a respondentům internetových výzkumů. Druhotným efektem bude přínos pro všechny, kteří s novou technologií budou pracovat a to ve smyslu dalšího vzdělávání v oblasti programování a užívání moderních dotazovacích nástrojů.

0022619 – OPPK - Legendy mládnou - lepidla Druchema

Předmětem projektu je inovace výroby PVAC lepidel v souvislosti s ekologickou neudržitelností provozování současné technologie emulsní polymerace. Druchema proto odstaví a bude likvidovat polymerační jednotku, přejde na nákup základních polymerních PVAC dispersí od velkokapacitních výrobců a na základě vlastního vývoje bude provádět aditivace základních PVAC dispersí podle požadavků trhu na koncové části výroby, která bude modernizována (plnění do obalů, adjustace aj.) a přemístěna do nových výrobních prostor. Uvedení inovovaných lepidel na trh připravených v rámci inovovaného procesu přípravy přesných zakázkových formulací dle požadavků zákazníků z automobilového, nábytkářského a obalového průmyslu otevírá možnosti získání nových zákazníků, resp. nového segmentu, který v současné době realizují pouze zahraniční výrobci.

0022622 – OPPK - Pořízení výsekového automatu

Předmětem projektu je pořízení výsekového automatu s automatickým nebo poloautomatickým výlupem pro společnost TISKAP s.r.o. Pořízení a zprovoznění tohoto stroje umožní výrazně inovovat proces vysekování ve společnosti a dále umožní vyrábět nové druhy tiskovin.

0021568 – OPPK - FUNBIO

Cílem projektu je vytvoření unikátního biofyzikálního pracoviště, ve kterém vznikne nový prostor pro komplexní spolupráci v oblasti fyziky, chemie, biologie a medicíny a který bude zároveň sloužit jako špičkové výzkumné centrum pro vysokoškolské studenty. Interdisciplinární zaměření projektu zároveň sjednotí týmy, které zatím fungovaly odděleně.

0021519 – OPPK - Moderní přístroje pro výzkum rostlin

Hlavním cílem projektu je kvalitativně i kvantitativně rozšířit možnosti dosavadního výzkumu, především v oblasti související s využitím rostlin pro produkci a transformaci

vybraných látek a studium odezvy rostlin na biotický a abiotický stres. Předmětem projektu je nákup špičkových laboratorních přístrojů, které zabezpečí zásadní technologický pokrok při základním výzkumu žadatele.

0021545 – OPPK - Centrum polymetných sensorů

Předmětem projektu je vytvoření interdisciplinárního inovačního centra pro vývoj a výzkum funkčních polymerních rozhraní mezi různými typy materiálů a mezi materiálem a biologickým prostředím využitelných zejména v senzorech, fotokapacitorech, kompozitech a ve tkáňovém inženýrství. Projekt bude realizován v prostorách ÚMCH, bude využívat kapacit ústavu s materiálovým, polymerním a bio-makromolekulárním zaměřením a doplní jejich experimentální možnosti o přístroje a technické vybavení umožňující studium vlastností, interakcí a funkci polymerních materiálů na rozhraní mezi různými typy materiálů. Tyto investice rozšíří experimentální kapacity ÚMCH v oblastech polymerních syntéz, technologií a biotechnologií a umožní tak překonat znalostní bariéry, jejichž řešení jsou klíčová pro aplikaci již dosažených nebo očekávaných výsledků z mnoha perspektivních oblastí současného celosvětového výzkumu.

0022599 – OPPK - Filmové digitalizační centrum

Hlavním cílem projektu bylo nakoupit inovační technologii pro digitalizaci filmových materiálů profesionálních i neprofesionálních filmových formátů. Tím se rozšířily poskytované služby firmy Jan Šikl Pragafilmu. Firma dokáže oslovit další zákazníky, získat nové zakázky, nabídnout konkurenceschopné služby na trhu. Přitom ale nabídnout cenové relace, které jsou dostupné i pro příspěvkové organizace, školy, neziskové organizace, které poptávají digitalizaci vlastních filmových materiálů a jsou cílovou skupinou projektu. Obsahem a zaměřením projektu byl tudíž nákup nové technologie - scannerů nového typu. Projekt umožní firmě Jan Šikl Pragafilm nabízet tyto nové služby:

- digitalizace neprofesionálních filmových formátů 8mm, S-8mm, 9,5mm - projekt umožní komerční zavedení a významné zvýšení kvality poskytované služby
- digitalizace profesionálních filmových formátů 16mm, 35mm - projekt umožní komerční zavedení, rozšíření nabídky služeb, která v poměru cena/kvalita není na trhu dostupná.

Financování bylo v roce 2014 ukončeno.

OPA MHMP

0042168 Nákup akcií spol. Pražská plynárenská Holding a.s.

V souvislosti s usnesením Zastupitelstva hl. m. Prahy č. 33/2 ze dne 12. 12. 2013 a s usnesením Rady hl. m. Prahy č. 245 ze dne 18. 2. 2014, kterým bylo rozhodnuto o nabytí akcií společnosti Pražská plynárenská Holding a.s. za celkovou pořizovací cenu 2.145.200.000,- Kč, došlo k zaplacení těchto akcií a dne 27. 3. 2014 byla převzata 1 hromadná listina nahrazující 742.580 ks akcií v listinné podobě o jmenovité hodnotě jedné akcie 1.000,- Kč emitovaných společností Pražská plynárenská Holding a.s.

0042171 KCP a.s. - navýšení zákl. kapitálu

Usnesením Zastupitelstva hl. m. Prahy č. 37/7 ze dne 27. 3. 2014 byl schválen peněžitý vklad do základního kapitálu společnosti Kongresové centrum Praha, a.s. ve výši 800 mil. Kč. Akcie v uvedené hodnotě hl. m. Praha zatím nepřevzalo.

0042175 Úpis akcií Operátor OPENCARD, a.s.

V souvislosti s usnesením Zastupitelstva hl. m. Prahy č. 35/7 ze dne 27. 2. 2014, kterým bylo schváleno založení společnosti Operátor OPENCARD, a.s. bylo splaceno 100 mil. Kč do základního kapitálu této společnosti. Akcie v hodnotě 100 mil. Kč byly následně převzaty dne 3. 7. 2014.

0042311 Úpis akcií společnosti TSK, a.s.

Usnesením Zastupitelstva hl. m. Prahy č. 40/19 z 19. 6. 2014 bylo schváleno založení společnosti Technická správa komunikací hl. m. Prahy, a.s. se základním kapitálem 100 mil. Kč. Uvedené finanční prostředky byly vloženy do základního kapitálu v červenci 2014.

Rozbor čerpání rozpočtu investičních akcí HMP dle správců za období 12/2014 v tis. Kč

Kapitola: 09 - Vnitřní správa												
Odbor / organizace	Číslo akce	Kapitálové výdaje Název akce	Celkové zdroje		Vlastní hl. m. Praha (zdroje HMP včetně st. dotací)			Čerpání PO HMP		Celkové zdroje		
			Náklady akce celkem	Profin. k 31.12.2013	RS	RU	čerpání 1.1.-31.12.2014	% plnění Sč k RU	zdroje HMP rok 2014	zdroje PO 1.1.-31.12.2014	Účetní opravy DEL	Zbývá požadavek celkem
					rok 2014							
Správce: 0012 - ředitel MHMP												
MHMP - INF	0002910	Rozvoj sítě MHMP	209 810,80	126 780,39	0,00	0,00	0,00	***			-1 384,51	84 414,92
MHMP - INF	0002911	Servery MHMP	240 004,00	167 054,66	0,00	0,00	0,00	***			-47,72	72 997,05
MHMP - INF	0002912	Výpočetní technika a prog	1 443 102,50	473 090,66	0,00	1 147,00	1 146,22	99,93			-8 984,50	977 849,34
MHMP - INF	0002914	ZRIS - síť MePNet	175 795,00	94 285,41	0,00	0,00	0,00	***			-8 077,62	89 587,21
MHMP - INF	0008936	Pražské centrum Kartovyc	841 606,01	199 057,29	20 000,00	27 391,20	27 343,36	99,83			0,00	615 157,52
MHMP - INF	0008975	Integrační Platforma	62 235,05	56 322,74	0,00	0,00	0,00	***			-800,35	6 712,66
MHMP - INF	0040082	Agendové a provozní IS	493 420,84	342 004,28	12 000,00	12 000,00	216,83	1,81			0,00	139 416,57
MHMP - INF	0040083	Systémy pro správu dokum	555 200,00	61 924,84	16 000,00	6 000,00	0,00	0,00			0,00	487 275,16
MHMP - INF	0040099	Portály, weby a mobilní ap	403 960,60	129 293,47	10 000,00	10 000,00	0,00	0,00			0,00	264 667,13
MHMP - INF	0040101	Inf.systém Krizového řízen	597 389,40	116 166,53	5 000,00	0,00	0,00	***			0,00	481 222,87
MHMP - INF	0040103	TI - Konsolidace serverové	33 090,67	33 090,67	0,00	0,00	0,00	***			-228,48	228,48
MHMP - INF	0040106	Datová centra	402 910,37	218 042,37	12 000,00	17 496,90	3 852,50	22,02			0,00	167 371,11
MHMP - INF	0040444	Ekonomické IS	722 460,00	474 685,37	5 000,00	2 000,00	0,00	0,00			0,00	245 774,63
MHMP - INF	0040445	GIS, mapové služby a geoi	265 000,00	6 999,99	5 000,00	3 000,00	65,34	2,18			0,00	255 000,01
MHMP - INF	0040449	Metropolitní datové sítě	127 525,40	67 525,40	0,00	0,00	0,00	***			-2 652,84	62 652,84
MHMP - INF	0040985	Projekty rozvoje IS MP MH	215 359,00	55 359,00	18 000,00	13 000,00	0,00	0,00			0,00	147 000,00
MHMP - INF	0040986	Projekty rozvoje MKS	305 000,00	47 709,48	10 000,00	0,00	0,00	***			0,00	257 290,52
MHMP - INF	0041454	Projekty budování a rozvoj	102 000,00	0,00	17 000,00	0,00	0,00	***			0,00	102 000,00
MHMP - INF	0041669	Investiční rezerva - INF MH	40 000,00	0,00	15 000,00	5 000,00	0,00	0,00			0,00	35 000,00
MHMP - INF	0041943	Centrální Service Desk	5 000,00	0,00	0,00	3 000,00	0,00	0,00			0,00	2 000,00
MHMP - INF	0041944	Systémy spisové služby a	25 000,00	0,00	3 000,00	1 000,00	0,00	0,00			0,00	24 000,00
MHMP - INF	0041946	Bezpečnost IS/ICT	26 000,00	0,00	2 000,00	5 000,00	0,00	0,00			0,00	21 000,00
MHMP - SLU	0005778	Obměna a doplnění rozmn	158 725,56	107 745,90	4 000,00	0,00	0,00	***			0,00	50 979,66
MHMP - SLU	0006104	Obměna vozidel autoparku	68 021,75	41 747,42	3 000,00	0,00	0,00	***			0,00	26 274,33
MHMP - SLU	0006567	Rozšíření služeb telefonní	19 178,94	8 767,49	1 500,00	1 380,00	1 379,66	99,98			0,00	9 031,45
MHMP - SLU	0007052	Úpravy a vybavení objektů	267 503,76	158 464,07	40 000,00	47 073,00	15 082,99	32,04			0,00	61 966,69
MHMP - SLU	0008103	Revit. obj. Mariánského ná	879 539,30	84 735,05	10 356,00	0,00	0,00	***			0,00	794 804,25
MHMP - SLU	0040111	Technologické vybavení ei	24 794,00	11 265,79	2 254,00	4 508,00	4 506,32	99,96			0,00	9 020,21
MHMP - SLU	0042000	Stavební úpravy budov v a	18 700,00	9 632,67	0,00	9 067,00	0,00	0,00			0,00	0,33
MHMP - OTV	0040554	Společný objekt Chodovec	677 000,00	23 018,11	39 246,00	33 446,00	33 445,14	100,00			0,00	620 535,89
Správce: 0012 - ředitel MHMP celkem			9 405 332,96	3 114 769,07	250 356,00	201 509,10	87 038,36	43,19	0,00	0,00	-22 176,02	6 111 230,84
Správce: 0014 - Petr Dolínek												
MHMP - FON	0020000	OPPK - Rezerva	739 747,20	31 616,80	40 000,00	47 884,90	0,00	0,00			0,00	660 245,50
MHMP - FON	0030000	OPPA - spolufinancování p	68 173,50	0,00	0,00	8 819,70	0,00	0,00			0,00	59 353,80
Správce: 0014 - Petr Dolínek celkem			807 920,70	31 616,80	40 000,00	56 704,60	0,00	0,00	0,00	0,00	0,00	719 599,30
Celkem			10 213 253,66	3 146 385,87	290 356,00	258 213,70	87 038,36	33,71	0,00	0,00	-22 176,02	6 830 830,15

KAPITOLA 09 – VNITŘNÍ SPRÁVA

MHMP – INF

0002912 - Výpočetní technika a programové vybavení pro MHMP

Finanční prostředky byly čerpány za dodávky HW technologií pro rozšíření LAN sítě MHMP.

0008936 - Pražské centrum Kartových služeb

Finanční prostředky byly čerpány za účelem navýšení limitů licencí Pražského centra kartových služeb. Finanční prostředky upraveného rozpočtu ve výši 5.500 tis. Kč byly v rámci akce předmětem převodu do rozpočtu INF roku 2015.

0040082 - Agendové a provozní IS

Poskytnutí licencí prohlížečky základních registrů vč. služeb pro MČ P-13 a P-21.

0040083 - Systémy pro správu dokumentů (DMS)

Finanční prostředky upraveného rozpočtu ve výši 10.000 tis. Kč byly v rámci akce předmětem převodu do rozpočtu INF roku 2015. Zbývající finanční prostředky upraveného rozpočtu této akce nebyly v hodnoceném období čerpány.

0040099 - Portály, weby a mobilní aplikace

Finanční prostředky upraveného rozpočtu této akce nebyly v hodnoceném období čerpány.

0040101 - Informační systém Krizového řízení (ISKŘ)

Finanční prostředky upraveného rozpočtu ve výši 5.000 tis. Kč byly v rámci akce předmětem převodu do rozpočtu INF roku 2015.

0040106 - Datová centra

Realizace dodávek technologií v rámci rozšiřování stávajících IS v datových centrech, jedná se o výpočetní techniku a programové vybavení nad 40 tis. (121 tis. Kč), dodání HW v rámci implementace datových center MHMP (1.221,9. tis. Kč), nákup směrovačů pro internetové připojení - JUNIPER MX80 2x (1.035,88 tis. Kč), dodávka licencí k software MS SQL (1.392.93 tis. Kč), dodávka diskového pole (80,78 tis. Kč). Finanční prostředky upraveného rozpočtu ve výši 10.000 tis. Kč byly v rámci akce předmětem převodu do rozpočtu INF roku 2015.

0040444 - Ekonomické IS

Finanční prostředky upraveného rozpočtu ve výši 3.000 tis. Kč byly v rámci akce předmětem převodu do rozpočtu INF roku 2015. Zbývající finanční prostředky schváleného rozpočtu této akce nebyly v hodnoceném období čerpány.

0040445 - GIS, mapové služby a geoinformace

Aktivace 1 licence ArcView 3.2 na aktuální verze SW ArcGIS for Desktop Basic concurrent use včetně roční maintenance, včetně upgrade (65,3 tis. Kč). Finanční prostředky upraveného rozpočtu ve výši 2.000 tis. Kč byly v rámci akce předmětem převodu do rozpočtu INF roku 2015.

0040985 - Projekty rozvoje IS MP MHMP

Finanční prostředky upraveného rozpočtu ve výši 5.000 tis. Kč byly v rámci akce předmětem převodu do rozpočtu INF roku 2015. Zbývající finanční prostředky upraveného rozpočtu této akce nebyly v hodnoceném období čerpány.

0040986 - Projekty rozvoje MKS

Finanční prostředky akce byly převedeny do rozpočtu odboru BKR MHMP.

0041454 - Projekty budování a rozvoje IS ZZS HMP

Finanční prostředky upraveného rozpočtu ve výši 17.000 tis. Kč byly v rámci akce předmětem převodu do rozpočtu INF roku 2015.

0041669 - Investiční rezerva – INF MHMP

Finanční prostředky upraveného rozpočtu ve výši 10.000 tis. Kč byly v rámci akce předmětem převodu do rozpočtu INF roku 2015.

0041943 - Centrální Service Desk

Finanční prostředky upraveného rozpočtu této akce nebyly v hodnoceném období čerpány.

0041944 - Systémy spisové služby a podpůrných služeb

Finanční prostředky upraveného rozpočtu ve výši 2.000 tis. Kč byly v rámci akce předmětem převodu do rozpočtu INF roku 2015. Zbývající finanční prostředky upraveného rozpočtu této akce nebyly v hodnoceném období čerpány.

0041946 - Bezpečnost IS/ICT

Finanční prostředky upraveného rozpočtu této akce nebyly v hodnoceném období čerpány.

MHMP – SLU

0005778 - Obměna a doplnění rozmnožovací techniky

V rámci jednotného reprografického systému, zejména pak z důvodu zvýšených požadavků na nefunkčnost či zastaralost nebo ukončení servisní podpory, vynakládáme finanční prostředky investiční akce na zajištění modernizace, technického a technologického vybavení administrativních objektů a prostor MHMP kopírovací technikou, včetně prostor

reprostřediska MHMP na Mariánském náměstí. Na základě provedené revize stavu funkčnosti a užitnosti kopírovací technicky nevznikly pro rok 2014 požadavky na obnovu strojů. Prostředky navrhujeme převést do roku 2015.

0006104 - Obměna vozidel autoparku MHMP

Obměna vozidel autoparku vychází ze střednědobého rozpočtového plánu za účelem zajištění výměny stávajících, poruchových a starých vozidel, které postupem času a jejich opotřebením pozbývají spolehlivosti a bezpečnosti. Obnova je z dlouhodobého hlediska užití vozu efektivnější a ekonomicky výhodnější oproti vynaloženým vzrůstajícím nákladům na jejich opravu. Čerpání rozpočtu akce je závislé na provozuschopnosti vozidel referentských vozů a jejich aktuální potřebě k zajištění provozu autoparku a dále na rozhodnutí vedení města v případě nutné obměny manažerských vozů. V důsledku probíhajících jednání v řízení na dodávku vozidel pro MHMP, za součinnosti Městské policie hl. m. Prahy se posouvá realizace zakázky do roku 2015. Nečerpané prostředky navrhujeme převést do roku 2015.

0006567 - Rozšíření služeb telefonní ústředny MHMP

Prostředky jsou určeny na obnovu a doplnění technologického a movitého vybavení telefonních ústředn MHMP. Výdaje akce jsou nahodilé a představují zdroj finančních prostředků pro případné krytí souvisejících nákladů v případě uskutečnění požadavků MHMP na změny využití a modernizace telekomunikační sítě a zařízení telefonních ústředn MHMP v průběhu roku. Cílem akce je inovovat dostupné služby a modernizovat postupně všechny ústředny MHMP, celý systém připojení (IP, digitální a analogové), systém MX ONE na úrovni MHMP, sjednocení HW vybavení v celém systému a snížení nákladů na jeho údržbu. V prvním pololetí došlo k rozšíření počtu IP licencí pro telefonní ústřednu v částce 119,5 tis. Kč. Ve druhém pololetí proběhla plánovaná realizace VZ „Rozšíření komunikačního systému MHMP o novou lokalitu – Kongresové centrum“, jejímž cílem bylo zřízení podružné telefonní ústředny v nově pronajatých prostorách KCP – Business centra Vyšehrad, včetně dodávky koncových zařízení. Za účelem krytí výdajů veřejné zakázky byl ve třetím čtvrtletí navýšen rozpočet i celkové náklady akce o 1,2 mil. Kč. Z rozpočtu akce byla rovněž uhrazena pozastávka za dokončené plnění související s modernizací telefonní sítě MHMP v lokalitě Chodovec. Další dílčí akce plánované pro rok 2014 již nebyly naplněny a jejich realizace se přesouvá do roku 2015. Nevyčerpané finanční prostředky investiční akce navrhujeme k převodu do roku 2015.

0007052 - Úpravy a vybavení objektů MHMP

V rámci akce jsou finanční prostředky vyčleněny na zajištění funkčnosti, modernizace a úpravy administrativních objektů MHMP, včetně pořízení movitého majetku s pořizovací cenou vyšší než 40 tis. Kč, případně SW nad 60 tis. Kč. Nejedná se zpravidla o jmenovité akce rozsáhlého charakteru, ale zejména o nezbytné revitalizace majetku HMP ve správě SLU. V prvním pololetí 2014 byla provedena rozsáhlá výměna a decentralizace zdroje chlazení v objektu Městské knihovny za cca 10 mil. Kč. Kontinuálně probíhá obnova a modernizace Jednotného bezpečnostního systému MHMP či úpravy datových sítí. Z prostředků akce byla v prvním pololetí rovněž financována instalace kontroly vstupu zdvižného zařízení v objektu Nové radnice a nakoupen investiční majetek - kancelářský nábytek. Ve IV. čtvrtletí jsme dokončili rekonstrukci a vybudování bezbariérového vstupu v recepci objektu Charvátova a 3. etapu sanace suterénních prostor v Nové úřední budově. Dokončení 4. etapy plánujeme v roce 2015. Dílčí investiční akce, zejména rozsáhlá renovace

oken, balkónových dveří, výplní stavebních otvorů obvodového pláště a dalších stavebních prvků v památkově chráněné budově Městské knihovny v objemu cca 28 mil. Kč, plánujeme z důvodu probíhajícího schvalovacího řízení nadlimitní VZ převést do roku 2015. Z investiční akce byly za sledované období hrazeny drobné investiční zásahy v objektech MHMP ve správě SLU, související s realizací oprav nemovitého majetku, např. ACS výtahu v objektu Nové radnice, úprava datové sítě v objektu Nové úřední budovy, zabezpečení kancelářských systémů průmyslové TV, výměna a decentralizace chladu v objektu Městské knihovny, dodávka a instalace frankovacího stroje do podatelny MHMP, dodávka a montáž klimatizace a dveřní clony do vybraných objektů MHMP, dodávka a instalace hlasovacího SW pro jednání Rady hl. m. Prahy, dodávka a instalace přímotopů a úprava elektroinstalace, investiční DHM apod. V plnění akce jsou rovněž zohledněny výdaje za pořízení investic souvisejících s alokací pracovišť MHMP do objektu KCP – Business centra Vyšehrad. Jedná se zejména o vybudování přepážek, pořízení DHM, případně další stavební zásahy do objektu za účelem zajištění plně funkčních pracovišť odbavování řidičů. Na zajištění financování nedokončených akcí navrhujeme převést nevyčerpané prostředky do roku 2015.

0008103 - Revit. obj. Mariánského nám. (Clam-Gallas)

Rozsah realizace vyplývá ze závazků obsažených v Programovém prohlášení RHMP, kterým byl schválen záměr revitalizace objektů Mariánského náměstí v Praze a uloženo vypsání architektonické soutěže o návrh. Cílem je rekonstruovat, revitalizovat a modernizovat objekty Nové radnice a Clam-Gallasův palác. Součástí revitalizace je vybudování multifunkčního sálu v objektu Nové radnice. Zahájení akce bylo dlouhodobě odkládáno v důsledku nedořešených schvalovacích procesů. Z rozhodnutí vedení města je akce aktuálně pozastavena. V rámci uskutečněného plnění proběhlo územní a stavební řízení na část C–Clam-Gallasův palác. I nadále ponecháváme akci aktivní, do doby závazného rozhodnutí o realizaci akce na úrovni vedení města. Nečerpané prostředky plánujeme převést do roku 2015.

0040111 - Technologické vybavení energocentra v NÚB

Na základě Smlouvy o zajištění služby provozu energocentra MHMP byla počínaje rokem 2007 realizována dodávka technologie, montáž, stavební úpravy, zprovoznění a provozování energocentra – systému náhradních zdrojů elektrické energie v objektu Nové úřední budovy. Účelem zřízení technologického vybavení energocentra je zálohování nepřetržitě provozovaných systémů MKS, Servrovny MHMP a informačně - bezpečnostních technologií. Úhrada ceny za dodávku technologie je smluvně sjednána formou pravidelných 11- ti ročních splátek, splatných vždy ve dvanáctém měsíci rozpočtového roku. Ze strany zhotovitele byla v roce 2013 nabídnuta možnost předčasné úhrady zbývajících částí ceny díla, avšak vzhledem k rozpočtovým okolnostem v závěru roku 2013 nebylo k nabídce přistoupeno. V důsledku probíhajících jednání v průběhu prosince 2013 nebyla splátka za rok 2013 uhrazena v řádném období a její splatnost se posunula do roku 2014. Z tohoto titulu byl odboru rozpočtu předložen požadavek na převod nevyčerpaných prostředků akce do roku 2014. V prvním pololetí 2014 byla splátka za rok 2013 uhrazena. Splátka za rok 2014 byla uhrazena v závěru tohoto roku.

0042000 - Stavební úpravy budov v areálu Emauzy

Ve třetím čtvrtletí roku 2013 zahájil odbor personálních a hospodářských činností realizaci zakázky „Stavební úpravy budov areálu Emauzy“ spočívající v úpravách prostoru bývalého archivu evidence osob umístěného v přízemí budovy, včetně přilehlých prostor na informační

centrum, které by mělo v budoucnu poskytovat návštěvníkům objektu informace o plánovaném stavebním rozvoji Hlavního města Prahy. Informační centrum je provozováno Institutem plánování a rozvoje hl. m. Prahy, za jejichž součinnosti byl připravován projekt celkové přestavby. V roce 2013 proběhlo odstranění konstrukcí podhledů stropů, kdy byla zjištěna neodpovídající soudržnost původních nátěrů. Byly provedeny základní a antikoroziční nátěry, protipožární nástřiky a vybavení zařízovacími a kompletačními předměty. Z důvodu nezbytného přeprojektování úprav rozvodů VZT, došlo k posunu plnění jednotlivých etap. V důsledku vznesených požadavků na úpravu dispozičního řešení přednáškového a zasedacího sálu, recepce a zázemí došlo i k posunu schvalovacího řízení na výběr zadavatele a realizace zakázky se tak odkládá do roku 2015. Nečerpané prostředky navrhujeme rovněž převést do roku 2015.

MHMP – OTV

0040554 - Společný objekt Chodovec II

Jedná se o výstavbu nového provozně depotního bloku, stavební úpravu (zvětšení) konferenčního sálu ve stávajícím správním objektu SO 2 a úpravu stávající budovy energocentra, připojení na inženýrské sítě a komunikační systém. Nový depotní blok bude mít 1 podzemní a 6 nadzemních podlaží, kde v 1. PP jsou umístěny parkovací stání a technologické vybavení. V 1. – 6. NP jsou umístěny depotní sály, kanceláře, pracoviště digitalizací včetně datových cel a sociální a technické zázemí. Při zpracování projektu pro SP došlo k upřesnění podkladů pro osazení technologického zařízení logistického centra a nutnost přemístění chladících jednotek ze suterénu objektu na střechu a z hlukového posouzení vyvstala nutnost toto zařízení obestavět. Z tohoto důvodu došlo ke zvýšení depotního bloku o 1. podlaží. Současně došlo ke změně trasy vedení kabelu 22 kV a nové připojení tepla a TUV bezkanálovou technologií. ÚR vydáno v 03/10 s nabytím právní moci ze dne 22. 4. 2010. Zhotovitel projektu pro SP byl vybrán v 05/11 a SOD s firmou SATRA byly uzavřena v 06/11. Projekt pro změnu ÚR a SP byl předán k datu 30. 11. 2011. Probíhá projednání projektu pro SP a v 12/11 byla podána žádost o změnu ÚR. První změna ÚR vydána v 04/12. projekt pro stavební povolení projednán; probíhá uzavírání Smluv o právu provést stavbu mezi OMI MHMP a Národním archívem a OMI MHMP a Mercedes Benz Česká republika. Smlouva uzavřena. Žádost o stavební povolení – podána v 07/2012, současně bylo nutno požádat o změnu ÚR z důvodu změny založení objektu. Žádost podána v 09/2012, změna ÚR vydána v 11/2012 a následně byla podána dne 13. 12. 2012 žádost o vydání SP. Stavební povolení vydáno dne 25. 2. 2013 s právní moci ze dne 20. 3. 2013. Proběhl výběr zhotovitele, byl vybrán GEOSAN GROUP a.s. Výběrové řízení na TDI neukončeno.

MHMP – FON

0020000 - OPPK – Rezerva

Jedná se o prostředky určené na spolufinancování individuálních projektů Operačního programu Praha – Konkurenceschopnost. Dále bylo z této akce provedeno finanční vypořádání dotace poskytnuté z Ministerstva pro místní rozvoj na financování OPPK v roce 2013.

0030000 - OPPA - spolufinancování projektů

Akce (obecně nazývaná OPPA – Spolufinancování projektů) slouží jako rezerva pro prostředky rozpočtované HMP a prostředky poskytnuté MMR na financování projektů OPPA. Prostředky z této akce jsou postupně podle potřeby rozpočtovány na jednotlivé dílčí akce v rámci implementace operačního programu.

4. TŘÍDA 8 – FINANCOVÁNÍ

Hospodaření vlastního hlavního města Prahy k 31. 12. 2014 skončilo přebytkem ve výši 2 348 458,02 tis. Kč. Tento výsledek vznikl zejména v důsledku nižšího plnění běžných výdajů (95,38 % rozpočtu upraveného), kapitálových výdajů (90,29 % upraveného rozpočtu) a vyššího plnění daňových (tř. 1) a nedaňových příjmů (tř. 2) (115,16 % rozpočtu upraveného). Realizované splátky vydaných dluhopisů a splátky přijatých půjčených prostředků dosáhly výše 787 583,90 tis. Kč. Celkové zvýšení finančních prostředků na bankovních účtech vlastního hl. m. Prahy dosáhlo výše 1 519 580,10 tis. Kč. Částka ve výši 51 034,42 tis. Kč byla použita na dočasné zhodnocování finančních prostředků, např. vysoce úročené běžné účty, depozitní certifikáty, depozitní směnky nebo termínované vklady.

Ve schváleném rozpočtu na rok 2014 byla třída 8 - financování zapojena v celkové výši 12 554 675,70 tis. Kč. Tyto finanční prostředky sloužily ke krytí schodku rozpočtu ve výši 11 254 634,00 tis. Kč SR.

Ve třídě 8 - financování se na straně zdrojů promítla zejména náhrada transferu ze státního rozpočtu pro školy a školská zařízení na přímé náklady na vzdělávání ve výši 8 128 218,00 tis. Kč. Dále byly zapojeny splátky půjček od MČ Praha - Dubeč, MČ Praha - Libuš, MČ Praha - Troja a MČ Praha - Petrovice v celkové výši 4 852,70 tis. Kč. Posledními zapojenými zdroji byly převody nevyčerpaných prostředků z roku 2013 do roku 2014 v celkové výši 4 421 605,00 tis. Kč.

Výdaje třídy 8 - financování byly schváleny v celkové výši **1 300 041,70 tis. Kč.** Z toho 500 000,00 tis. Kč tvoří rezerva ve vazbě na optimalizaci řízení cash flow, 795 189,00 tis. Kč představuje dluhová služba a částka 4 852,70 tis. Kč je rezerva ze splátek půjček od MČ Praha - Dubeč, MČ Praha - Libuš, MČ Praha - Troja a MČ Praha - Petrovice.

V upraveném rozpočtu za rok 2014 došlo ke snížení schodku o 3 411 363,60 tis. Kč. Na snížení schodku měla vliv zejména záměna finančních zdrojů v souvislosti s přijetím státní dotace na přímé náklady na vzdělávání pro regionální školství hlavního města Prahy ve výši 8 128 218,00 tis. Kč. Dále se zde promítly mj. další převody finančních prostředků na výdaje nerealizované v roce 2013.

V průběhu roku 2014 došlo k následujícím podstatným událostem se vztahem k finanční oblasti vlastního HMP:

- RHMP přijala usnesení č. 187 ze dne 11. 2. 2014 - k návrhu rámcových smluv o obchodování na finančním trhu, zohledňujících evropskou regulaci "EMIR",

vztahujících se k protistranám s uzavřenou derivátovou finanční transakcí (ČS, ČSOB, UCB a KB);

- k 15. 3. 2014, 15. 6. 2014, 15. 9. 2014 a 15. 12. 2014 došlo k řádné úhradě pravidelných splátek jistin za úvěry od EIB. Splátky jistin dosáhly v roce 2014 objemu 787,5 mil. Kč;
- k 31. 5. 2014 došlo k realizaci usnesení RHMP č. 1175 ze dne 27. 5. 2014, na základě kterého KCP Praha, a.s., předčasně splatilo své závazky vyplývající z půjček poskytnutých hl. m. Prahou, a to v objemu 10 mil. Kč a 3 151 500 EUR.;
- k 11. 5. 2014 proběhla úhrada kuponů k 5 mld. Kč dluhopisu (ISIN-CZ0001500110);
- k 3. 7. 2014 proběhla úhrada kuponů k 200 mil. EUR dluhopisů (ISIN XS0943724962);
- dne 19. 8. 2014 usnesením č. 2149 schválila RHMP rámcovou smlouvu o obchodování na finančním trhu, zohledňující evropskou regulaci "EMIR", se společnostmi PPF banka, a.s., a BNP Paribas Fortis SA/NV;
- dne 7. 10. 2014 usnesením č. 2679 schválila RHMP návrh úrokového dozajištění pozice hl. m. Prahy, na základě kterého bylo následně provedeno úrokového zajištění úvěrů od Evropské investiční banky:
 - CZECH REPUBLIC - PRAGUE METRO - nominální částka 2 042 786 086,89 Kč;
 - PRAGUE METRO FLOOD DAMAGE - nominální částka 664 773 384,45 Kč;
 - PRAGUE METRO II - AFI A - nominální částka 1 841 640 320,98 Kč;transakce byla realizována prostřednictvím 5Y CZK IRS swapů;
- dne 16. 10. 2014 bylo hl. m. Praze potvrzeno ratingové hodnocení agenturou MOODY'S na úrovni **A1 / Stable**;
- dne 12. 12. 2014 bylo renomovanou ratingovou agenturou Standard & Poor's potvrzeno ratingové hodnocení hl. m. Prahy na úrovni **AA- / Stable / A-1+**.

Dlouhodobé finanční závazky

- Výše dlouhodobých finančních závazků k 31. 12. 2013 dosáhla výše cca 33,39 mld. Kč. Tyto závazky byly jak dluhopisového (10,48 mld. Kč), tak úvěrového charakteru (22,91 mld. Kč).
- Výše dlouhodobých finančních závazků k 31. 12. 2014 byla v celkové hodnotě cca 32,668 mld. Kč. Jednalo se jak o dluhopisy hl. m. Prahy (10,545 mld. Kč), tak i o přijaté úvěry (22,123 mld. Kč).
- V období roku 2014 vlastní HMP nepřijalo žádné nové dlouhodobé finanční zdroje.
- V průběhu roku 2014 byla realizována úhrada příslušných částí jistin amortizovaných EIB úvěrů v celkovém objemu cca 0,787 mld. Kč. Podrobnější přehled úhrad jednotlivých úvěrových závazků od začátku roku 2014 je uveden v níže uvedené tabulce.

Podrobný přehled stavů a splátek úvěrů od Evropské investiční banky v roce 2014

	Stav k 31.12.2013	Splátky v r.2014				Stav k 31.12.2014
		15.3.2014	15.6.2014	15.9.2014	15.12.2014	
PRAGUE MUNICIPAL INFRASTRUKTURE -B	1 546 478 841 Kč	38 450 185 Kč	0 Kč	38 450 185 Kč	0 Kč	1 469 578 472 Kč
PRAGUE METRO FLOOD DAMAGE	2 153 206 956 Kč	55 210 435 Kč	0 Kč	55 210 435 Kč	0 Kč	2 042 786 086 Kč
CZECH REPUBLIC PRAGUE MUNICIPAL INFRASTRUKTURE -A	456 075 587 Kč	78 470 680 Kč	0 Kč	78 470 680 Kč	0 Kč	299 134 227 Kč
CZECH REPUBLIC - PRAGUE METRO (1.EUR tranše)	6 428 571 EUR	535 714 EUR	0 EUR	535 714 EUR	0 EUR	5 357 143 EUR
CZECH REPUBLIC - PRAGUE METRO (CZK tranše)	797 728 061 Kč	66 477 338 Kč	0 Kč	66 477 338 Kč	0 Kč	664 773 385 Kč
PRAGUE METRO B	1 591 599 984 Kč	80 502 349 Kč	0 Kč	80 502 349 Kč	0 Kč	1 430 595 286 Kč
PRAGUE METRO II -AFI A	1 939 717 286 Kč	38 117 430 Kč	21 842 105 Kč	38 117 430 Kč	21 842 105 Kč	1 841 640 321 Kč
PRAGUE METRO II -AFI B	5 784 300 000 Kč	0 Kč	0 Kč	0 Kč	0 Kč	5 784 300 000 Kč
PRAGUE METRO III -A	8 500 000 000 Kč	0 Kč	0 Kč	0 Kč	0 Kč	8 500 000 000 Kč
CZK/EUR	27,425 Kč	27,480 Kč		27,480 Kč		27.725 Kč
Splátky CELKEM		371 949 838 Kč	21 842 105 Kč	371 949 838 Kč	21 842 105 Kč	
Závazek CELKEM	22 909 410 284 Kč					22 123 492 455 Kč

5.1. Finanční vypořádání PO vlastního hospodaření hl. m. Prahy
za rok 2014

v Kč

Aktivní saldo	<i>ostatní</i>	odvod z FI	1 299 232,39
		odvod odpisů	48 687 833,53
		fond Fin. vyp. PO HMP	49 980 739,13
		státní rozpočet	231 977,43
		záchr. ohrož. druhů zvířat	2 764 486,00
		ostatní	94 662 552,12
		Celkem	197 626 820,60

<i>školy</i>	fond Fin. vyp. PO HMP	1 144 473,68
	odvod z FI	88 301,07
	MŠMT - SR	99 888,53
	MK ČR	0,00
	ostatní	4 172 273,92
	Celkem	5 504 937,20

v Kč

Aktivní saldo	<i>ostatní</i>	celkem	197 626 820,60
	<i>školy</i>	celkem	5 504 937,20
		Celkem	203 131 757,80

v Kč

Pasivní saldo	<i>ostatní</i>	celkem	2 299 232,39
	<i>školy</i>	celkem	88 301,07
		Celkem	2 387 533,46

v Kč

Aktivní saldo	celkem	203 131 757,80
Pasivní saldo	celkem	-2 387 533,46
	Celkem	200 744 224,34
	fond Fin. vyp. PO HMP	-51 125 212,81
	MŠMT - SR	-99 888,53
	státní rozpočet	-231 977,43
	záchr. ohrož. druhů zvířat	-2 764 486,00
	odvod odpisů	-48 687 833,53
		97 834 826,04

Komentář k finančnímu vypořádání příspěvkových organizací vlastního hospodaření hl. m. Prahy za rok 2014

Usnesením Rady hl. m. Prahy č. 2370 ze dne 3. 12. 2013 byla v příloze č. 1 a 2 usnesení schválena Pravidla pro finanční vypořádání hlavní činnosti příspěvkových organizací zřízených hl. m. Prahou na rok 2014. Rada hl. m. Prahy svým usnesením č. 2631 ze dne 20. 12. 2013 schválila revokaci usnesení č. 2370 ze dne 3. 12. 2013 k návrhu Pravidel pro finanční vypořádání hlavní činnosti příspěvkových organizací zřízených hl. m. Prahou na rok 2014 s tím, že v Pravidlech pro finanční vypořádání hlavní činnosti škol a školských zařízení zřízených hlavním městem Prahou na rok 2014 byl vypuštěn bod č. 7.

Výsledky hospodaření příspěvkových organizací za rok 2014 byly posuzovány podle Pravidel schválených v příloze č. 1:

O poskytnutém neinvestičním příspěvku z rozpočtu zřizovatele, k jehož proúčtování dochází v účetním období, ve kterém byl poskytnut, účtovaly organizace na účet 241 proti účtu 374. Před sestavením roční účetní závěrky upravily nárok na příspěvek na účtu 348 a 672 na výši rozdílu účtové tř. 5 (náklady) a tř. 6 (výnosy) hlavní činnosti (maximálně však do výše rozpočtu) a současně proúčtovaly účet 374 proti účtu 348. Nevyčerpaná část neinvestičního příspěvku, snížená o odpočitatelné položky, se při finančním vypořádání navrhla k odvodu do fondu Finančního vypořádání příspěvkových organizací hl. m. Prahy. Organizace v hlavní činnosti nevykazují zlepšený výsledek hospodaření. K posouzení výše úspory neinvestičního příspěvku byly schváleny odpočitatelné položky, považované za nezasloužené úspory:

- pokuty a penále (pokud nejsou uhrazeny z rezervního fondu),
- nižší tvorba odpisů proti plánovanému, popř. zvýšenému odpisovému plánu, pokud byly odpisy kryty z rozpočtu hl. m. Prahy,
- leasingové splátky.

Odpočitatelné položky odvádí příspěvkové organizace na základní běžný účet hl. m. Prahy. Součástí Pravidel byl i nový bod č. 15, ve kterém byl příspěvkovým organizacím nařízen odvod do rozpočtu hl. m. Prahy ve výši 50 % ročních odpisů dlouhodobého hmotného a nehmotného majetku z hlavní činnosti zúčtovaných na investiční fond a krytých neinvestičním příspěvkem z rozpočtu hl. m. Prahy. V účetní závěrce v měsíci září proúčtovaly příspěvkové organizace 35 % schválených ročních odpisů z hlavní činnosti krytých neinvestičním příspěvkem z rozpočtu hl. m. Prahy jako odvod vůči zřizovateli. Odvod zbývající části odpisů do výše 50 % z celkových ročních odpisů dlouhodobého hmotného a nehmotného majetku z hlavní činnosti zúčtovaných na investiční fond a krytých neinvestičním příspěvkem z rozpočtu hl. m. Prahy je součástí finančního vypořádání. Příspěvkové organizace při finančním vypořádání v termínu do 31. 3. 2015 odvedly na ZBÚ hl. m. Prahy celkem 48 687 833,53 tis. Kč.

Výsledky hospodaření škol a školských zařízení za rok 2014 byly posuzovány podle Pravidel schválených v příloze č. 2:

O poskytnutém neinvestičním příspěvku ze státního rozpočtu (dotace MŠMT), k jehož vypořádání došlo v roce 2015, účtovaly školy a školská zařízení na účet 241 – Běžný účet proti účtu 374 – Krátkodobé přijaté zálohy na transfery. Před sestavením roční účetní závěrky upravily nárok na příspěvek na účtu 388 a 672 na výši rozdílu účtové tř. 5 (náklady) a 6 (výnosy) hlavní činnosti (maximálně však do výše rozpočtu).

O poskytnutém neinvestičním příspěvku z rozpočtu hl. m. Prahy (provozní náklady) účtovaly organizace na účet 348 – Pohledávky za vybranými místními vládními institucemi proti účtu 672 – Výnosy vybraných místních vládních institucí z transferů. Před sestavením roční účetní

závěrky byl upraven nárok na příspěvek na účtu 348 a 672 na výši rozdílu účtové tř. 5 (náklady) a tř. 6 (výnosy) hlavní činnosti (maximálně však do výše rozpočtu) a současně bylo proúčtováno 374 proti 348.

Pravidla pro hlavní činnost byla upravena tak, že školy a školská zařízení v hlavní činnosti nevykazují zlepšený výsledek hospodaření. Přímé náklady v hlavní činnosti jsou přednostně kryty z dotace ze státního rozpočtu. Na krytí provozních nákladů organizace přednostně využily vlastní výnosy a nakonec využily dotaci poskytnutou z rozpočtu hl. m. Prahy. Úsporu neinvestičního příspěvku z rozpočtu hlavního města Prahy za rok 2014 odvádějí školy a školská zařízení do fondu Finančního vypořádání příspěvkových organizací hl. m. Prahy. Zlepšený výsledek hospodaření v hlavní činnosti vykazují pouze základní umělecké školy, Jazyková škola hl. m. Prahy a Středisko praktického vyučování. Tyto organizace nemají schválenou dotaci na provoz z rozpočtu hl. m. Prahy.

Stav fondu Finančního vypořádání PO HMP k 1. 1. 2014 činil 129 506 858,57 Kč. V rámci finančního vypořádání příspěvkových organizací za rok 2013 bylo na fond převedeno celkem 51 294 210,15 Kč. Celkové zdroje fondu v roce 2014 činily 180 801 068,72 Kč. Příspěvkové organizace v roce 2014 použily z fondu celkem 81 609 900,00 Kč. Zůstatek fondu k 31. 12. 2014 činil 99 191 168,72 Kč.

Příspěvkové organizace převádí při finančním vypořádání úsporu neinvestičního příspěvku, sníženou o odpočitatelné položky, do tohoto fondu a zde se částky evidují odděleně dle jednotlivých organizací. V následujícím roce je možné tyto prostředky z fondu Finančního vypořádání PO HMP uvolňovat organizacím formou úpravy rozpočtu na dofinancování rozpočtem nekrytých potřeb. Úspora neinvestičního příspěvku za rok 2014, kterou budou příspěvkové organizace převádět do fondu Finančního vypořádání PO HMP, činí 51 131 575,13 Kč.

V rámci finančního vypořádání byla provedena kontrola převodu základního přídělů do fondu kulturních a sociálních potřeb ve výši 1 % ročního objemu nákladů zúčtovaných na platy a náhrady platů, popřípadě na mzdy a náhrady mezd za rok 2014. Příspěvkové organizace provedly příděl do FKSP v souladu s vyhláškou č. 114/2002 Sb., ve znění pozdějších předpisů.

Součástí finančního vypořádání bylo i vyúčtování účelových prostředků z dotace MŠMT na zabezpečení přímých nákladů škol a školských zařízení, které byly delimitovány v rámci reformy veřejné správy ze státu na hlavní město Prahu.

Za rok 2014 bylo v rámci finančního vypořádání odvedeno na účet MŠMT celkem 413 832,19 Kč, z toho: školy a školská zařízení hl. m. Prahy 99 888,53 Kč, školy a školská zařízení MČ 177 490,66 Kč a soukromé školy 136 453,00 Kč.

Celkové saldo z finančního vypořádání příspěvkových organizací hl. m. Prahy činí:

Aktivní saldo		203 131 757,80
Pasivní saldo		-2 387 533,46
Celkové saldo		200 744 224,34
z toho:	odvod do fondu Fin. vyp. PO	-51 125 212,81
	odvod MŠMT - SR	-99 888,53
	odvod stát. rozpočet	-231 977,43
	záchrana ohrož. druhů zvířat	- 2 764 486,00
	odvod odpisů	-48 687 833,53
Rozdíl		97 834 826,04

K 31. 12. 2014 vykázaly příspěvkové organizace zřizované hlavním městem Prahou v hlavní činnosti tyto výsledky hospodaření:

Kapitola	Počet příspěvkových organizací celkem	Počet PO zlepšený výsledek hospodaření	Počet PO zhoršený výsledek hospodaření	Počet PO hospodařících s úsporou neinvestičního příspěvku	Počet PO hospodařících s vyrovnaným hospodářským výsledkem
01	1	0	0	1	0
02	3	1	0	2	0
03	2	0	1	1	0
04	194	24	60	6	104
05	34	0	4	27	3
06	17	0	6	10	1
07	1	0	0	1	0
08	2	0	1	1	0
Celkem	254	25	72	49	108

Z celkového počtu 254 příspěvkových organizací ukončilo k 31. 12. 2014 hospodaření v hlavní činnosti zlepšeným výsledkem hospodaření 25, zhoršeným výsledkem hospodaření 72, úsporou neinvestičního příspěvku 49 a vyrovnaným hospodářským výsledkem 108 PO.

U příspěvkových organizací, které dosáhly v roce 2014 zhoršený výsledek hospodaření v hlavní činnosti, bylo navrženo jeho vykrytí ziskem z doplňkové činnosti, z rezervního fondu a z příjmů z prodeje majetku účtovaných na účtu 349 0030. U 5 organizací bylo navrženo vykrytí zhoršeného výsledku hospodaření v hlavní činnosti z rozpočtu hl. m. Prahy s tím, že ve stejné výši byl nařízen odvod z fondu investic organizace. Jednalo se o tyto příspěvkové organizace: Gymnázium na Vítězné pláni, Praha 4 (88 301,07 Kč), Divadlo na Vinohradech (375,27 Kč), Divadlo Spejbla a Hurvínka (564 870,78 Kč), Domov pro seniory Chodov (460 379,12 Kč) a DSS Vlašská (273 607,22 Kč). Z rozpočtu hl. m. Prahy bylo navrženo krytí zhoršeného výsledku hospodaření v hlavní činnosti u organizace DSS Vlašská ve výši 1 000 000,00 Kč.

Příspěvkové organizace účtují příjmy z prodeje majetku hl. m. Prahy, který mají svěřený zřizovací listinou, na účet 349 0030 s tím, že o odvodu nebo ponechání bude rozhodnuto v rámci finančního vypořádání. Zůstatky účtů 349 0030 k 31. 12. 2014 činí **4 810 601,59 Kč**, z toho použití ke krytí zhoršeného výsledku hospodaření v hlavní činnosti činí 431 561,87 Kč, odvod do fondu Finančního vypořádání příspěvkových organizací HMP 4 257 581,79 Kč a odvod Technické správy komunikací hl. m. Prahy na ZBÚ hl. m. Prahy 121 457,93 Kč. Uvedený postup odsouhlasila RHMP svým usnesením č. 553 ze dne 17. 3. 2015 a uložila návrh finančního vypořádání výnosů z prodeje majetku příspěvkových organizací zpracovat do celkové Zprávy o plnění rozpočtu hl. m. Prahy a vyúčtování výsledků hospodaření za rok 2014.

Na základě požadavku příspěvkových organizací byl zpracován tisk do Rady HMP na možnost použití účelových neinvestičních prostředků z roku 2014 do roku 2015 formou úpravou neinvestičního příspěvku v roce 2015 za současného zapojení odvodu z finančního vypořádání příspěvkových organizací ve stejné výši. Úprava neinvestičního příspěvku byla schválena usnesením Rady hl. m. Prahy č. 553 ze dne 17. 3. 2015.

V doplňkové činnosti vykázaly příspěvkové organizace zisk. Pouze 2 organizace vykázaly ztrátu: Lesy hl. m. Prahy ve výši 14 464 762,93 Kč. Na tomto výsledku se podílí především úseky okrasných školek Kbely a Ďáblice. V návaznosti na vykázanou ztrátu zpracovala organizace návrh ekonomické kalkulace a variantní řešení dalšího zachování doplňkové činnosti. Při projednání výsledků hospodaření organizace bylo navrženo učinit veškeré kroky k urychlenému zrušení ztrátové činnosti okrasné školky Kbely a předložit Radě hl. m. Prahy ke schválení záměr na náhradní využití ploch. Vzhledem k mimořádné situaci bude předložen Radě hl. m. Prahy návrh na výjimečné vykrytí ztráty z doplňkové činnosti rezervním fondem organizace. Dále ztrátu v doplňkové činnosti po roce 2013 ve výši 305 457,45 Kč i za rok 2014 vykazuje Divadlo pod Palmovkou, a to ve výši 337 017,45 Kč. Celková ztráta ve výši 641 474,90 Kč přechází ke krytí do roku 2015. Při finančním vypořádání doplňkové činnosti se u organizací vycházelo pouze ze zálohově zaúčtované daně z příjmů. Pokud dojde po podání daňového přiznání a zaplacení daně z příjmů k rozdílu ve výši čistého zisku, změní se zároveň i výše přidělů do fondů anebo výše navrhovaná k vykrytí ztráty z hlavní činnosti. Vzhledem k tomu, že termín pro uzavření finančního vypořádání a projednání výsledků hospodaření byl v časovém harmonogramu stanoven do 6. 3. 2015, nebylo možné výsledky doplňkové činnosti upřesnit v návaznosti na podaná daňová přiznání a zaplacenou daň z příjmů. Změny, které z tohoto titulu vyloučí, budou součástí finančního vypořádání doplňkové činnosti za rok 2015.

Kapitola: 01 - Rozvoj obce

Finanční vypořádání vztahu příspěvkových organizací za rok 2014 k rozpočtu hl. m. Prahy

Doplňková činnost

v Kč

Příspěvková organizace	Výnosy	Náklady	Výsl. hosp. po zdanění: +zisk / -ztráta	Upřesnění fin. vyp. 2013	Příděly ze zisku:		Vykrytí zhorš. výsl. hosp. hlav. čin.	Vykrytí ztráty DČ z min. let	Nekrytá ztráta DČ:	
					Fond odměn	Fond rezervní			z roku 2014	z minulých let
Institut plánování a rozvoje	102 958,67	82 728,52	20 230,15	0,00	0,00	20 230,15	0,00	0,00	0,00	0,00

Hlavní činnost

v Kč

Příspěvková organizace	Výnosy vlastní	Neinvest. příspěvek	Náklady	Výsledek hospodaření:		Krytí zhorš. výsledku hosp. z hlavní činnosti:				Nekrytá ztráta HC:	
				zhoršený VH / úspora NIP	účel. prostř. +záv. / -pohl.	ziskem DČ	RF	z účtu 349	z rozpočtu HMP	z roku 2014	z minulých let
Institut plánování a rozvoje	4 323 041,92	292 598 689,87	239 095 129,92	53 269 675,37	4 556 926,50	0,00	0,00	0,00	0,00	0,00	0,00

Hlavní činnost

v Kč

Příspěvková organizace	Úspora NIP	od toho:		Odvod do fondu FV PO +	Odvod ZBÚ +	Odvod + účel. prostř.	Krytí ZVH ZBÚ -	Odvod z fondu investic +	Odvod odpisů	Vypořádání investic +/-	Saldo fin. vyp. celkem +/-
		odpočitatel. položky	FKSP doplatek/vratka								
Institut plánování a rozvoje	53 269 675,37	0,00	0,00	0,00	53 269 675,37	4 556 926,50	0,00	0,00	1 771 844,40	0,00	59 598 446,27
C e l k e m				0,00	53 269 675,37	4 556 926,50	0,00	0,00	1 771 844,40	0,00	59 598 446,27

KOMENTÁŘ K FINANČNÍMU VYPOŘÁDÁNÍ

Institut plánování a rozvoje hlavního města Prahy ukončil své hospodaření za rok 2014 v hlavní činnosti úsporou neinvestičního příspěvku ve výši **53 269 675,37 Kč**. Vzhledem k tomu, že se jedná o neoprávněnou úsporu, navrhuje se její odvod na ZBÚ hl. m. Prahy. Dále byly organizaci schváleny a poskytnuty účelové prostředky ve výši 4 755,00 tis. Kč na zpracování Koncepčního dokumentu pro strategii kultury v Praze s výhledem na milníky 2020, 2030 a 2050. Tyto prostředky byly čerpány ve výši 198 073,5 Kč a k odvodu na ZBÚ hl. m. Prahy se navrhuje zůstatek nedočerpaných účelových prostředků ve výši 4 556 926,50 Kč. Organizace odvedla z fondu investic částku ve výši 1 771 844,40 Kč, která představuje dorovnání do 50 % z celkově vytvořených odpisů dlouhodobého hmotného a nehmotného majetku z hlavní činnosti krytých neinvestičním příspěvkem z rozpočtu hl. m. Prahy. Organizace odvede celkovou částku ve výši **59 598 446,27 Kč** na **ZBÚ hl. m. Prahy**.

V doplňkové činnosti dosáhla organizace zisk ve výši 20 230,15 Kč a tento zisk se navrhuje jako příděl do rezervního fondu organizace.

Odvod na účet ZBÚ hl. m. Prahy:

neoprávněná úspora neinvestičního příspěvku	53 269 675,37 Kč
nevyčerpané účelové prostředky	4 556 926,50 Kč
z FI (dorovnání do 50 % z celkově vytvořených odpisů)	1 771 844,40 Kč
Celkem	59 598 446,27 Kč

Kapitola: 02 - Městská infrastruktura

Finanční vypořádání vztahu příspěvkových organizací za rok 2014 k rozpočtu hl. m. Prahy

Doplňková činnost

v Kč

Příspěvková organizace	Výnosy	Náklady	Výsl. hosp. po zdanění: +zisk / -ztráta	Upřesnění fin. vyp. 2013	Příděly ze zisku:		Vykrýtí zhorš. výsl. hosp. hlav. čin.	Vykrýtí ztráty DČ z min. let	Nekrytá ztráta DČ:	
					Fond odměn	Fond rezervní			z roku 2014	z minulých let
Zoologická zahrada hl. m. Prahy	65 896 129,47	35 585 946,31	30 310 183,16	0,00	20 188 575,00	10 121 608,16	0,00	0,00	0,00	0,00
Botanická zahrada hl. m. Prahy	7 230 672,58	3 671 448,44	3 559 224,14	0,00	2 847 370,00	711 854,14	0,00	0,00	0,00	0,00
Lesy hl. m. Prahy	37 690 354,22	52 155 117,15	-14 464 762,93	0,00	0,00	0,00	0,00	0,00	*) -14 464 762,93	0,00

*) krytí ztráty z rezervního fondu organizace

Hlavní činnost

v Kč

	Výnosy vlastní	Neinvest. příspěvek	Náklady	Hosp. výsl. po zdanění: +zisk / -ztráta	Nedočerp. účelové prostředky	Příděly fondům ze zisku:		FKSP doplatek	Nekrytý ZVH HČ:	
						Fond odměn	Fond rezervní		z roku 2014	z minulých let
Lesy hl. m. Prahy	*) 176 871 422,34	6 807 800,00	179 142 323,61	4 536 898,73	0,00	0,00	4 536 898,73	0,00	0,00	0,00

*) zahrnuje poskytnutou dotaci MČ (135 292,00 Kč) a příspěvek z Úřadu práce (460 627,00 Kč)

Hlavní činnost

v Kč

Organizace	Výnosy vlastní	Neinvest. příspěvek	Náklady	Výsledek hospodaření:		Krytí zhorš. výsledku hosp. z hlavní činnosti:				Nekrytá ztráta HČ:	
				zhoršení VH / úspora NIP	účel. prostř. +záv. / -pohl.	ziskem DČ	RF	z účtu 349	z rozpočtu HMP	z roku 2014	z minulých let
Zoologická zahrada hl. m. Prahy	¹⁾ 220 702 053,49	93 707 495,80	312 692 113,17	1 466 084,85	251 351,27	0,00	0,00	0,00	0,00	0,00	0,00
Botanická zahrada hl. m. Prahy	²⁾ 12 657 266,97	83 257 800,00	94 142 573,62	299 839,75	1 472 653,60	0,00	0,00	0,00	0,00	0,00	0,00

¹⁾ zahrnuje poskytnutou dotaci ÚP (104 670,00Kč) a nadační příspěvek Nadace České pojišťovny (10 000,00 Kč)

²⁾ zahrnuje poskytnutou dotaci SZIF (64 142,58 Kč), dotaci RF MŽP (42 075,16 Kč) a odpisy dlouhodobého majetku pořízeného z prostředků státního rozpočtu (33 504,00 Kč)

Hlavní činnost

v Kč

Organizace	Úspora NIP	od toho:		Odvod do fondu FV PO +	Odvod ZBÚ +	Odvod + účel. prostř.	Krytí ZVH ZBÚ -	Odvod z fondu investic +	Odvod odpisů	Vypořádání investic +/-	Saldo fin. vyp. celkem +/-
		odpočitatel. položky	FKSP doplatek/vratka								
Zoologická zahrada hl. m. Prahy	1 466 084,85	1 023 399,74	0,00	*) 737 287,88	**) 3 787 885,74	0,00	0,00	0,00	7 252 900,13	0,00	**) 11 778 073,75
Botanická zahrada hl. m. Prahy	299 839,75	167 666,03	0,00	132 173,72	167 666,03	0,00	0,00	0,00	2 572 144,49	0,00	2 871 984,24
Lesy hl. m. Prahy	0,00	0,00	0,00	***) 40 650,00	0,00	0,00	0,00	0,00	0,00	0,00	40 650,00
C e l k e m				910 111,60	3 955 551,77	0,00	0,00	0,00	9 825 044,62	0,00	14 690 707,99

*) zahrnuje výnosy z prodeje majetku hl. m. Prahy ve výši 294 602,77 Kč

**) zahrnuje finanční prostředky na podporu projektů na záchranu ohrožených druhů zvířat ve volné přírodě (usn. RHMP č. 1231) ve výši 2 764 486,00 Kč

***) zahrnuje výnosy z prodeje majetku hl. m. Prahy

KOMENTÁŘ K FINANČNÍMU VYPOŘÁDÁNÍ

Botanická zahrada hl. m. Prahy

Organizace ukončila své hospodaření v **hlavní činnosti** úsporou neinvestičního příspěvku ve výši 299 839,75 Kč, která je snížena o odpočitatelné položky – nižší tvorba odpisů a pokuty a penále. Odpočitatelné položky v celkové výši **167 666,03 Kč** odvede organizace na **ZBÚ hl. m. Prahy** a sníženou úsporu neinvestičního příspěvku ve výši **132 173,72 Kč** odvede organizace do **fondů Finančního vypořádání PO hl. m. Prahy**.

Organizaci jsou ponechány do roku 2015 nevyčerpané účelové prostředky ve výši 1 472 653,60 Kč na dokončení rozpracovaných akcí.

Organizace odvedla na **ZBÚ hl. m. Prahy** z fondu investic **2 572 144,49 Kč**, jedná se o dorovnání do 50 % z celkově vytvořených odpisů dlouhodobého hmotného a nehmotného majetku z hlavní činnosti krytých neinvestičním příspěvkem z rozpočtu hl. m. Prahy.

V **doplňkové činnosti** organizace vykázala **zisk** po zdanění ve výši **3 559 224,14 Kč**, který je navržen k přidělení do fondu odměn 2 847 370,00 Kč a do rezervního fondu 711 854,14 Kč.

Zoologická zahrada hl. m. Prahy

Organizace ukončila své hospodaření v **hlavní činnosti** úsporou neinvestičního příspěvku ve výši 1 466 084,85, která je snížena o odpočitatelnou položku – nižší tvorba odpisů. Na **ZBÚ hl. m. Prahy** odvede organizace odpočitatelnou položku ve výši **1 023 399,74 Kč** a do **fondů Finančního vypořádání PO hl. m. Prahy** sníženou úsporu neinvestičního příspěvku ve výši **442 685,11 Kč** a výnosy z prodeje majetku hl. m. Prahy ve výši **294 602,77 Kč**.

Organizaci jsou ponechány do roku 2015 nevyčerpané účelové prostředky ve výši 251 351,27 Kč na úhradu faktur spojených s financováním projektů na záchranu ohrožených druhů zvířat ve volné přírodě.

Na **ZBÚ hl. m. Prahy** organizace odvede **2 764 486,00 Kč** v souladu s usn. RHMP č. 1231 ze dne 14. 8. 2012 (vyčlenění 2,00 Kč ze vstupu do Zoologické zahrady hl. m. Prahy), o tyto finanční prostředky budou navýšeny v roce 2015 běžné výdaje odboru kultury, zahraničních vztahů a cestovního ruchu na zapojení hl. m. Prahy do mezinárodního systému podpory projektů na záchranu ohrožených druhů zvířat ve volné přírodě.

Státní účelová dotace Ministerstva životního prostředí ve výši 3 027 867,00 Kč – ÚZ 15065 byla vyčerpána.

Organizace odvedla na **ZBÚ hl. m. Prahy** z fondu investic **7 252 900,13 Kč**, jedná se o dorovnání do 50 % z celkově vytvořených odpisů dlouhodobého hmotného a nehmotného majetku z hlavní činnosti krytých neinvestičním příspěvkem z rozpočtu hl. m. Prahy.

V **doplňkové činnosti** vykázala organizace **zisk** po zdanění ve výši **30 310 183,16 Kč**, který je navržen k přidělení do fondu odměn 20 188 575,00 Kč a do rezervního fondu 10 121 608,16 Kč.

Lesy hl. m. Prahy

Organizace ukončila hospodaření v **hlavní činnosti** ziskem ve výši 4 536 898,73 Kč, který je navržen jako příděl do rezervního fondu.

Výnosy z prodeje majetku hl. m. Prahy ve výši 40 650,00 Kč budou navrženy k odvodu do fondu Finančního vypořádání PO.

Účelová dotace z rozpočtu hl. m. Prahy, určená na provoz ekologické výchovy a osvěty a na provoz záchranné stanice pro volně žijící živočichy, ve výši 6 807 800,00 Kč byla vyčerpána.

Prostředky z dotace městské části ve výši 135 292,00 Kč na ekologickou výchovu a příspěvku z **Úřadu práce ČR** poskytnutého na vytvoření pracovních příležitostí v rámci veřejně prospěšných prací ve výši 460 627,00 Kč byly rovněž vyčerpány v plné výši.

V doplňkové činnosti vykázala organizace ztrátu ve výši 14 464 762,93 Kč. Na tomto výsledku se podílí především úseky okrasných školek Kbely a Ďáblice. Je způsobena vysokým objemem daňově neuznatelných mank z průčtované inventarizace zásob k 31. 12. 2014.

Ztráta bude navržena výjimečně k vykrytí z rezervního fondu organizace.

Vzhledem k předpokládané ztrátě v této činnosti v následujících letech bylo organizaci při projednávání komplexního rozboru hospodaření za r. 2014 uloženo zpracovat návrh na vypořádání ztrátové doplňkové činnosti a tento návrh předložit Radě hl. m. Prahy ke schválení.

Kapitola: 03 - Doprava

Finanční vypořádání vztahu příspěvkových organizací za rok 2014 k rozpočtu hl. m. Prahy

Doplňková činnost

v Kč

Příspěvkové organizace	Výnosy	Náklady	Výsl. hosp. po zdanění: +zisk / -ztráta	Upřesnění fin. vyp. 2013	Příděly ze zisku:		Vykrytí zhorš. výsl. hosp. hlav. čin.	Vykrytí ztráty DČ z min. let	Nekrytá ztráta DČ:	
					Fond odměn	Fond rezervní			z roku 2014	z minulých let
Technická správa komunikací	48 907 240,52	28 931 082,39	19 976 158,13	0,00	3 190 600,00	676 298,73	16 109 259,40	0,00	0,00	0,00
ROPID	0,00	0,00	0,00	0,00	0,00	0,00	0,00	0,00	0,00	0,00

Hlavní činnost

v Kč

Příspěvkové organizace	Výnosy vlastní	Neinvest. příspěvek	Náklady	Výsledek hospodaření:		Krytí zhorš. výsledku hosp. z hlavní činnosti:				Nekrytý ZVH HC:	
				zhoršený VH / úspora NIP	účel. prostř. +záv. / -pohl.	ziskem DČ	RF	z účtu 349	z rozpočtu HMP	z roku 2014	z minulých let
Technická správa komunikací	142 203 387,37	81 259 500,00	239 605 491,44	-16 444 584,47	301 980,40	16 109 259,40	0,00	335 325,07	0,00	0,00	0,00
ROPID	41 024 186,51	65 572 200,00	106 213 977,17	6 022,34	376 387,00	0,00	0,00	0,00	0,00	0,00	0,00

Hlavní činnost

v Kč

Příspěvkové organizace	Úspora NIP	od toho:		Odvod do fondu FV PO +	Odvod ZBÚ +	Odvod + účel. prostř.	Krytí ZVH ZBÚ -	Odvod z fondu investic +	Odvod odpisů	Vypořádání investic +/-	Saldo fin. vyp. celkem +/-
		odpočitatel. položky	FKSP doplatek/vratka								
Technická správa komunikací	0,00	0,00	0,00	0,00*	121 457,93	301 980,40	0,00	0,00	1 290 003,72	0,00	1 713 442,05
ROPID	6 022,34	119,25	0,00	** 30 273,09	119,25	376 387,00	0,00	0,00	548 640,37	0,00	955 419,71
C e l k e m				30 273,09	121 577,18	678 367,40	0,00	0,00	1 838 644,09	0,00	2 668 861,76

* odvod z prod. majetku na ZBÚ k dorovnání 50 % odpisů

** odvod do fondu FV PO z prodeje majetku 24 370,00 Kč

KOMENTÁŘ K FINANČNÍMU VYPOŘÁDÁNÍ

Příspěvková organizace **Technická správa komunikací hl. m. Prahy** ukončila hospodaření v hlavní činnosti za rok 2014 zhoršeným hospodářským výsledkem ve výši 16 444 584,47 Kč, která bude pokryta ziskem z doplňkové činnosti ve výši 16 109 259,40 Kč a vykázanými výnosy z prodaného majetku hl. m. Prahy ve výši 335 325,07 Kč.

Z fondu investic byl organizaci v rámci finančního vypořádání předepsán odvod do výše 50 % skutečných odpisů za rok 2014, který činí 1 411 461,65 Kč. Vzhledem k tomu, že zůstatek ve fondu ve výši 1 290 003,73 Kč nepokrývá celou výši odvodu, rozdílová částka 121 457,93 Kč bude dorovnána výnosem z prodeje majetku, odvedeným do rozpočtu hl. m. Prahy.

Účelové prostředky přidělené v rámci kap. 03 v celkové výši 5 110 000,00 Kč např. na průzkumy pro prognózu rozvoje dopravy v Praze, pokračování řešení systému dopravní telematiky, informačně publikační činnost pro potřeby hl. m. Prahy a dopravní výchovu BESIP byly čerpány částkou 4 808 019,60 Kč; organizace vrátí nevyčerpané prostředky ve výši 301 980,40 Kč do rozpočtu hl. m. Prahy.

V doplňkové činnosti byl po odpočtu daně z příjmů za rok 2014 ve výši 4 418 130,00 Kč dosažen zisk 19 976 158,13 Kč. Po odečtení částky 16 109 259,40 Kč, použité na krytí ztráty z hlavní činnosti, se navrhuje rozdělit zbývající finanční prostředky ve výši 3 866 898,73 Kč do peněžních fondů organizace, a to do fondu odměn 3 190 600,00 Kč a 676 298,73 Kč do rezervního fondu.

ROPID ukončil hospodaření za rok 2014 úsporou neinvestičního příspěvku ve výši 6 022,34 Kč.

Po odečtení odpočitatelné položky (nižší tvorba odpisů proti upravenému rozpočtu) v částce 119,25 Kč bude skutečná úspora neinvestičního příspěvku ve výši 5 903,09 Kč odvedena do fondu Finančního vypořádání PO hl. m. Prahy, a odpočitatelná položka 119,25 Kč do rozpočtu hl. m. Prahy (ZBÚ).

Úspora účelových prostředků na dopravu zdravotně postižených osob ve výši 376 387,00 Kč bude odvedena do rozpočtu hl. m. Prahy.

Výnosy z prodeje nepotřebného majetku hl. m. Prahy vykázané ve výši 24 370,00 Kč odvede organizace do Fondu finančního vypořádání hl. m. Prahy.

Z fondu investic organizace odvedla částku 548 640,37 Kč, která bude dorovnáním do 50 % odvodu skutečně vytvořených odpisů za rok 2014.

V rámci neinvestičního příspěvku byly poskytnuty účelové prostředky na:

- ostatní náklady PID – SR 13 453 400 Kč, vyčerpano 14 967 384,00 Kč, částka 1 513 984,00 Kč byla dofinancována z tržeb organizace,
- dopravu zdravotně postižených osob – SR 23 666 300 Kč, UR 27 345 100 Kč, vyčerpano 26 968 713,00 Kč; částka 376 387,00 Kč bude vrácena do rozpočtu hl. m. Prahy.

ROPID nemá doplňkovou činnost.

Kapitola: 04 - Školství, mládež a sport

Finanční vypořádání vztahu příspěvkových organizací za rok 2014 k rozpočtu hl. m. Prahy

v Kč

Příspěvkové organizace	Hospodářský výsledek HČ:			Hospodářský výsledek DČ:			K rozdělení do fondů celkem	Příděly fondům:	
	zhoršený hosp. výsledek	zlepšený hosp. výsledek	úspora neinvest. příspěvku	ztráta	zisk po zdanění	upřesnění FV 2013		Fond odměn	Fond rezervní
Pražská konzervatoř	69 731,04	0,00	0,00	0,00	555 962,88	0,00	486 231,84	200 000,00	286 231,84
Taneční konzervatoř hl.m.Prahy	65 710,24	0,00	0,00	0,00	477 799,62	0,00	412 089,38	40 000,00	372 089,38
Konzervatoř Duncan Centre	0,00	0,00	0,00	0,00	104 750,67	0,00	104 750,67	80 000,00	24 750,67
OA, Dušní 7, P 1	105 101,00	0,00	0,00	0,00	403 353,32	0,00	298 252,32	230 000,00	68 252,32
VOŠS a SPŠ stavební, Dušní 17, P 1	1 108,15	0,00	0,00	0,00	27 385,54	0,00	26 277,39	0,00	26 277,39
ČAO E.Beneše, Resslova 8, P 2	0,00	0,00	0,00	0,00	420 642,94	0,00	420 642,94	0,00	420 642,94
ČAO, Resslova 5, P 2	0,00	0,00	0,00	0,00	130 614,46	0,00	130 614,46	104 491,00	26 123,46
OA, Vinohradská 38, P 2	1 202 903,75	0,00	0,00	0,00	2 418 712,78	0,00	1 215 809,03	750 000,00	465 809,03
OA, Kubelíkova, P3	56 397,66	0,00	0,00	0,00	243 969,07	0,00	243 969,07	195 175,00	48 794,07
OA, Svatoslavova, P 4	0,00	0,00	0,00	0,00	65 933,01	0,00	65 933,01	52 700,00	13 233,01
OA, Krupkovo nám., P 6	0,00	0,00	0,00	0,00	291 502,00	0,00	291 502,00	100 000,00	191 502,00
OA Holešovice, P 7	212 346,35	0,00	0,00	0,00	267 930,21	0,00	55 583,86	44 100,00	11 483,86
OA Hovorčovická, P 3	0,00	0,00	0,00	0,00	265 346,49	0,00	265 346,49	53 000,00	212 346,49
OA, Heroldovy sady, P 10	0,00	0,00	0,00	0,00	221 769,76	0,00	221 769,76	177 400,00	44 369,76
VOŠ dopravní, Masná, P 1	1 012 917,17	0,00	0,00	0,00	1 773 494,39	0,00	760 577,22	500 000,00	260 577,22
VOŠ elektro Fr.Křižíka, P 1	6 961 582,29	0,00	0,00	0,00	9 871 484,73	0,00	2 909 902,44	1 319 661,00	1 590 241,44
VZŠ a SZŠ, Alšovo nám., P 1	621 761,40	0,00	0,00	0,00	1 414 077,82	0,00	792 316,42	186 638,00	605 678,42
VOŠ grafická, Hellichova, P 1	6 688,26	0,00	0,00	0,00	393 892,17	0,00	387 203,91	250 000,00	137 203,91
VOŠ e.s. a SPŠ potrav. tech., P 2	98 789,40	0,00	0,00	0,00	1 049 052,59	0,00	950 263,19	250 000,00	700 263,19
VOŠ a SUŠ v.Hollara, P 3	0,00	0,00	0,00	0,00	431 819,21	0,00	431 819,21	50 000,00	381 819,21
VUPŠ a SUPŠ, Žižkovo nám., P 3	0,00	0,00	0,00	0,00	661 213,14	0,00	661 213,14	400 000,00	261 213,14

v Kč

Příspěvkové organizace	Hospodářský výsledek HČ:			Hospodářský výsledek DČ:			K rozdělení do fondů celkem	Příděly fondům:	
	zhoršený hosp. výsledek	zlepšený hosp. výsledek	úspora neinvest. příspěvku	ztráta	zisk po zdanění	upřesnění FV 2013		Fond odměn	Fond rezervní
SPŠ st.J.Gočára,Družst.ochoz P4	68 059,43	0,00	0,00	0,00	347 284,76	0,00	279 225,33	139 613,00	139 612,33
VOŠ a SZŠ 5.května P4	21 803,51	0,00	0,00	0,00	956 474,46	0,00	956 474,46	765 180,00	191 294,46
SSPŠ Preslova P5	0,00	0,00	0,00	0,00	766 440,76	0,00	766 440,76	50 000,00	716 440,76
HŠ Radlická P5	479 589,52	0,00	0,00	0,00	5 835 121,07	0,00	5 355 531,55	1 500 000,00	3 855 531,55
SPŠ Pod Táborem P9	14 028,73	0,00	0,00	0,00	435 204,81	0,00	421 176,08	330 000,00	91 176,08
SPŠ V Úžlabině P10	0,00	0,00	0,00	0,00	910 476,64	0,00	910 476,64	156 608,00	753 868,64
SPŠ Na Třebešíně P10	0,00	0,00	0,00	0,00	349 760,00	0,00	349 760,00	200 000,00	149 760,00
SHŠ Vršovická P10	0,00	0,00	0,00	0,00	227 782,82	0,00	227 782,82	0,00	227 782,82
SZŠ Ruská P10	0,00	0,00	0,00	0,00	239 061,80	0,00	239 061,80	40 000,00	199 061,80
VOŠ a SŠ el. Novovysočanská	379 642,91	0,00	0,00	0,00	0,00	0,00	0,00	0,00	0,00
SOU Belgická P2	0,00	0,00	0,00	0,00	255 478,47	0,00	255 478,47	100 000,00	155 478,47
OU a PŠ Vratislavova P2	0,00	0,00	0,00	0,00	7 819,00	0,00	7 819,00	6 000,00	1 819,00
SOU Ohradní P4	0,00	0,00	0,00	0,00	115 495,37	0,00	115 495,37	92 000,00	23 495,37
SŠT Zelený pruh P4	62 521,55	0,00	0,00	0,00	1 219 777,80	0,00	1 219 777,80	975 822,00	243 955,80
SOU Libušská P4	100,68	0,00	0,00	0,00	67 916,57	0,00	67 815,89	54 000,00	13 815,89
SŠ um.a řem. Nový Zlíchov P5	0,00	0,00	0,00	0,00	389 330,35	0,00	389 330,35	311 460,00	77 870,35
SOŠ Drtinova P5	1 280,37	0,00	0,00	0,00	404 657,00	0,00	404 657,00	200 000,00	204 657,00
SŠ dost.sportu U závodiště P5	192 808,65	0,00	0,00	0,00	192 268,87	0,00	192 268,87	100 000,00	92 268,87
SOU Radotín Pod Klapicí P5	0,00	0,00	0,00	0,00	619 155,85	0,00	619 155,85	18 734,00	600 421,85
SOŠ civil.let. K Letišti P6	0,00	0,00	0,00	0,00	76 610,85	0,00	76 610,85	0,00	76 610,85
OU a PŠ Chabařovická P8	0,00	0,00	0,00	0,00	87 450,30	0,00	87 450,30	69 000,00	18 450,30
SOU Karlín. Náměstí P8	40 915,59	0,00	0,00	0,00	515 964,82	0,00	475 049,23	350 000,00	125 049,23
SOŠ staveb.a zahr.Učňovská P9	0,00	0,00	0,00	0,00	3 968 028,04	0,00	3 968 028,04	1 500 000,00	2 468 028,04
SOU služeb Novovysočanská	1 488,27	0,00	0,00	0,00	597 334,82	0,00	595 846,55	200 000,00	395 846,55
SOU Za Černým mostem P9	0,00	0,00	0,00	0,00	282 309,10	0,00	282 309,10	100 000,00	182 309,10

v Kč

Příspěvkové organizace	Hospodářský výsledek HČ:			Hospodářský výsledek DČ:			K rozdělení do fondů celkem	Příděly fondům:	
	zhoršený hosp. výsledek	zlepšený hosp. výsledek	úspora neinvest. příspěvku	ztráta	zisk po zdanění	upřesnění FV 2013		Fond odměn	Fond rezervní
SOŠ pro adm. EU Lipí P9	0,00	0,00	0,00	0,00	325 113,05	0,00	325 113,05	100 000,00	225 113,05
SOU a U, Ke Stadionu P9	0,00	0,00	0,00	0,00	154 971,01	0,00	154 971,01	70 000,00	84 971,01
SOU U Krbu P10	0,00	0,00	0,00	0,00	441 370,00	0,00	441 370,00	300 000,00	141 370,00
SŠ Jesenická 1 P10	4 309,00	0,00	0,00	0,00	1 316 705,89	0,00	1 312 396,89	30 000,00	1 282 396,89
SŠ aut.a inf. Weilova P10	0,00	0,00	0,00	0,00	3 624 742,04	0,00	3 624 742,04	270 500,00	3 354 242,04
Jed.ús.M.Š.Z.Š.S.Š.V Pevnosti P-2	0,00	0,00	0,00	0,00	0,00	0,00	0,00	0,00	0,00
Gym.a S.Š Radlická P-5	46 260,27	0,00	0,00	0,00	147 566,56	0,00	101 306,29	80 000,00	21 306,29
Z.Š.Zahrádka U zás. zahrady P-3	0,00	0,00	0,00	0,00	0,00	0,00	0,00	0,00	0,00
M.Š.Spec. Na Lysinách P-4	0,00	0,00	0,00	0,00	27 732,00	0,00	27 732,00	7 000,00	20 732,00
M.Š.Spec.Deylova P-5	473,19	0,00	0,00	0,00	58 040,40	0,00	57 567,21	0,00	57 567,21
Z.Š. Rooseveltova P-6	0,00	0,00	0,00	0,00	0,00	0,00	0,00	0,00	0,00
M.Š.Spec.Štíbrova P-8	0,00	0,00	0,00	0,00	38 808,00	0,00	38 808,00	28 808,00	10 000,00
M.Š.Spec. Drahaňská P-8	0,00	0,00	0,00	0,00	52 041,00	0,00	52 041,00	12 800,00	39 241,00
S.Š.Z.Š.M.Š. K.Herf. Josefs. P- 1	0,00	0,00	0,00	0,00	109 804,61	0,00	109 804,61	0,00	109 804,61
Gym.SOŠ.ZŠ.M.Š. sl.p. Ječná P-2	0,00	0,00	0,00	0,00	90 759,11	0,00	90 759,11	60 000,00	30 759,11
Z.Š.zrak.p.nám.Míru P- 2	0,00	0,00	0,00	0,00	342 927,00	0,00	342 927,00	250 000,00	92 927,00
Z.Š.M.Š.VFN Ke Karlovu P-2	0,00	0,00	0,00	0,00	0,00	0,00	0,00	0,00	0,00
Z.Š.S.Š.wald.Křejského P-4	0,00	0,00	0,00	0,00	174 393,00	0,00	174 393,00	70 000,00	104 393,00
Zákl. šk. Boleslavova P-4	0,00	0,00	0,00	0,00	57 629,00	0,00	57 629,00	30 000,00	27 629,00
Stř.Š.a MŠ.A. Klara Víd. P-4	0,00	0,00	0,00	0,00	191 815,04	0,00	191 815,04	1 815,00	190 000,04
Z.Š.M.Š.při F. T.N. Videňská P-4	214,02	0,00	0,00	0,00	0,00	0,00	0,00	0,00	0,00
Z.Š.M.Š.FN Motol V Úvalu P-5	0,00	0,00	0,00	0,00	0,00	0,00	0,00	0,00	0,00
S.Š.Z.Š.M.Š.sl.p.Výmolova P-5	0,00	0,00	0,00	0,00	139 203,00	0,00	139 203,00	100 000,00	39 203,00
Z.Š.se spec.p. Na Zličově P-5	0,00	0,00	0,00	0,00	2 490,00	0,00	2 490,00	0,00	2 490,00
Z.Š.se spec.p. U Boroviček P-6	0,00	0,00	0,00	0,00	43 331,00	0,00	43 331,00	34 600,00	8 731,00

v Kč

Příspěvkové organizace	Hospodářský výsledek HC:			Hospodářský výsledek DČ:			K rozdělení do fondů celkem	Příděly fondům:	
	zhoršený hosp. výsledek	zlepšený hosp. výsledek	úspora neinvest. příspěvku	ztráta	zisk po zdanění	upřesnění FV 2013		Fond odměn	Fond rezervní
Z.Š.log.Z.Š.Pr. Libčická P-8	0,00	0,00	0,00	0,00	0,00	0,00	0,00	0,00	0,00
Z.Š.M.Š. Za Invalidovnou P-8	0,00	0,00	0,00	0,00	0,00	0,00	0,00	0,00	0,00
Z.Š.M.Š.N Bul. - Budínova P-8	0,00	0,00	0,00	0,00	0,00	0,00	0,00	0,00	0,00
Z.Š. při Psych.l. Ústavní P-8	0,00	0,00	0,00	0,00	7 091,25	0,00	7 091,25	5 673,00	1 418,25
S.Š.Z.Š.M.Š. Chotouňská P- 10	1 381,01	0,00	0,00	0,00	108 716,26	0,00	107 335,25	69 405,00	37 930,25
Z.Š.M.Š. Moskevská P-10	48,92	0,00	0,00	0,00	259 538,59	0,00	259 489,67	100 000,00	159 489,67
Z.Š.sp.Z.Š.pr.Starostraš. P-10	0,00	0,00	0,00	0,00	34 620,00	0,00	34 620,00	20 000,00	14 620,00
Z.Š. a Pr. šk. Vinohradská P-2	0,00	0,00	0,00	0,00	239 293,74	0,00	239 293,74	50 000,00	189 293,74
Z. Š. Ružínovská P-4	0,00	0,00	0,00	0,00	0,00	0,00	0,00	0,00	0,00
Z.Š.pr.Prakt.šk.Kupeckého P-4	0,00	0,00	0,00	0,00	209 798,71	0,00	209 798,71	167 800,00	41 998,71
Z.Š. Pod radnicí P-5	0,00	0,00	0,00	0,00	0,00	0,00	0,00	0,00	0,00
Z.Š. Osvoboditelů P-5	0,00	0,00	0,00	0,00	0,00	0,00	0,00	0,00	0,00
Z.Š.prZ.Š.sp.Trávníčkova P-5	0,00	0,00	0,00	0,00	8 651,00	0,00	8 651,00	0,00	8 651,00
Z.Š.Vokovice, Vokovická P-6	0,00	0,00	0,00	0,00	297 040,79	0,00	297 040,79	0,00	297 040,79
Z.Š.Tolerance Mochovská P-9	0,00	0,00	0,00	0,00	286 673,00	0,00	286 673,00	0,00	286 673,00
M.Š.sp.Z.Š.pr. Bártlova P-9	0,00	0,00	0,00	0,00	54 615,87	0,00	54 615,87	0,00	54 615,87
Z.Š. Vachkova P - 10	0,00	0,00	0,00	0,00	0,00	0,00	0,00	0,00	0,00
Z.Š. Práčská P-10	3 107,85	0,00	0,00	0,00	85 760,00	8 000,00	90 652,15	63 000,00	27 652,15
Akad.gymn.Štěpánská, P-1	0,00	0,00	0,00	0,00	414 255,00	0,00	414 255,00	331 404,00	82 851,00
Gymn.Hellichova, P-1	0,00	0,00	0,00	0,00	299 891,62	0,00	299 891,62	239 913,00	59 978,62
Gymnázium Jindřišská, P-1	0,00	0,00	0,00	0,00	164 500,73	0,00	164 500,73	130 957,00	33 543,73
Malostranské gymnázium, P-1	0,00	0,00	0,00	0,00	0,00	0,00	0,00	0,00	0,00
Gymnázium Truhlářská, P-1	0,00	0,00	0,00	0,00	0,00	0,00	0,00	0,00	0,00
Gymnázium Botičská, P-2	0,00	0,00	0,00	0,00	117 870,50	0,00	117 870,50	90 000,00	27 870,50
Gymnázium Nad Ohradou, P-3	78 587,78	0,00	0,00	0,00	109 296,20	0,00	30 708,42	0,00	30 708,42

v Kč

Příspěvkové organizace	Hospodářský výsledek HČ:			Hospodářský výsledek DČ:			K rozdělení do fondů celkem	Příděly fondům:	
	zhoršený hosp. výsledek	zlepšený hosp. výsledek	úspora neinvest. příspěvku	ztráta	zisk po zdanění	upřesnění FV 2013		Fond odměn	Fond rezervní
Gymn. Sladkov.nám., P-30	0,00	0,00	0,00	0,00	256 651,48	0,00	256 651,48	205 321,00	51 330,48
Gymnázium Ohradní, P-4	0,00	0,00	0,00	0,00	114 178,41	0,00	114 178,41	57 053,00	57 125,41
Gymnázium Budějovická, P-4	2 933,86	0,00	0,00	0,00	105 538,75	0,00	102 604,89	28 000,00	74 604,89
Gymnázium Konstantinova,P-4	0,00	0,00	0,00	0,00	164 106,00	0,00	164 106,00	131 000,00	33 106,00
Gymnázium Písnická, P-4	0,00	0,00	0,00	0,00	4 614,00	0,00	4 614,00	0,00	4 614,00
Gymnázium Postupická, P-4	119,36	0,00	0,00	0,00	230 606,26	0,00	230 486,90	0,00	230 486,90
Gymnázium Na Vít.Pláni, P-4	408 458,22	0,00	0,00	0,00	276 542,50	0,00	0,00	0,00	0,00
Gymnázium Mezi Školami, P-5	0,00	0,00	0,00	0,00	189 631,60	0,00	189 631,60	40 000,00	149 631,60
Gymnázium Zborovská, P-4	0,00	0,00	0,00	0,00	262 561,71	0,00	262 561,71	210 000,00	52 561,71
Gymnázium Loučanská, P-5	231,87	0,00	0,00	0,00	19 705,00	0,00	19 473,13	15 578,00	3 895,13
Gymnázium Nad Kavalírkou,P-5	0,00	0,00	0,00	0,00	360 362,12	0,00	360 362,12	288 000,00	72 362,12
Gymnázium Na Zatlance, P-5	0,00	0,00	0,00	0,00	220 132,94	0,00	220 132,94	100 000,00	120 132,94
Gymnázium Parlérova, P-6	0,00	0,00	0,00	0,00	297 764,47	0,00	297 764,47	130 000,00	167 764,47
Gymnázium Arabská, P-6	1 960,29	0,00	0,00	0,00	298 750,32	0,00	296 790,03	228 000,00	68 790,03
Gymnázium Nad Alejí, P-6	0,00	0,00	0,00	0,00	63 961,24	0,00	63 961,24	40 000,00	23 961,24
Gymnázium Nad Štolou, P-7	0,00	0,00	0,00	0,00	183 020,71	0,00	183 020,71	37 000,00	146 020,71
Gymnázium U Lib.zámku, P-8	0,00	0,00	0,00	0,00	96 373,13	0,00	96 373,13	77 000,00	19 373,13
Gymnázium Ústavní, P-8	0,00	0,00	0,00	0,00	144 697,98	0,00	144 697,98	115 000,00	29 697,98
Gymnázium Pernerova, P-8	0,00	0,00	0,00	0,00	121 132,00	0,00	121 132,00	10 000,00	111 132,00
Gymnázium Litoměřická, P-9	0,00	0,00	0,00	0,00	229 036,04	0,00	229 036,04	114 518,00	114 518,04
Gymnázium Českolipská, P-9	846,36	0,00	0,00	0,00	298 682,49	0,00	297 836,13	0,00	297 836,13
Gymnázium Chodovická, P-9	0,00	0,00	0,00	0,00	0,00	0,00	0,00	0,00	0,00
Gymnázium Špitálská, P-9	22 494,92	0,00	0,00	0,00	31 487,00	0,00	8 992,08	0,00	8 992,08
Gymnázium nám.25.března, P-9	0,00	0,00	0,00	0,00	165 098,00	0,00	165 098,00	132 000,00	33 098,00
Gymnázium Přípotoční, P-10	1 457,30	0,00	0,00	0,00	569 198,73	0,00	567 741,43	345 000,00	222 741,43

v Kč

Příspěvkové organizace	Hospodářský výsledek HČ:			Hospodářský výsledek DČ:			K rozdělení do fondů celkem	Příděly fondům:	
	zhoršený hosp. výsledek	zlepšený hosp. výsledek	úspora neinvest. příspěvku	ztráta	zisk po zdanění	upřesnění FV 2013		Fond odměn	Fond rezervní
Gymnázium Omská, P-10	11 141,22	0,00	0,00	0,00	423 431,47	0,00	412 290,25	267 544,00	144 746,25
Gymnázium Voděradská, P-10	0,00	0,00	0,00	0,00	239 556,80	0,00	239 556,80	0,00	239 556,80
Gymnázium M. Horákové, P-4	0,00	0,00	0,00	0,00	0,00	0,00	0,00	0,00	0,00
Gymn. a Hud. škola, P-3	48 416,86	0,00	0,00	0,00	331 057,07	0,00	282 640,21	200 000,00	82 640,21
PPP Francouzská, P-10	66 794,77	0,00	0,00	0,00	240 897,39	0,00	174 102,62	90 277,00	83 825,62
PPP Lucemburská, P-3	0,00	0,00	0,00	0,00	78 300,00	0,00	78 300,00	62 640,00	15 660,00
PPP Kupeckého, P-4	0,00	0,00	0,00	0,00	10 600,00	0,00	10 600,00	8 480,00	2 120,00
PPP Kuncova, P-5	0,00	0,00	0,00	0,00	0,00	0,00	0,00	0,00	0,00
PPP Vokovická, P-6	12 917,97	0,00	0,00	0,00	24 303,94	0,00	11 385,97	0,00	11 385,97
PPP Glowackého, P-8	49,20	0,00	0,00	0,00	9 721,00	0,00	9 671,80	0,00	9 671,80
PPP Jabloňová, P-10	0,00	0,00	0,00	0,00	69 561,10	0,00	69 561,10	44 561,00	25 000,10
DDM hl.m. Prahy, P-8	0,00	0,00	0,00	0,00	2 118 007,48	0,00	2 118 007,48	500 000,00	1 618 007,48
DDM Měšická ,P-9	85 746,22	0,00	0,00	0,00	190 458,47	0,00	104 712,25	40 000,00	64 712,25
DDM Na Balkáně,P-3	148,43	0,00	0,00	0,00	289 580,57	0,00	289 432,14	35 000,00	254 432,14
DDM Slezská,P-2	0,00	0,00	0,00	0,00	187 769,01	0,00	187 769,01	100 000,00	87 769,01
DDM Přemyslská,P-8	96,53	0,00	0,00	0,00	184 109,59	0,00	184 013,06	60 000,00	124 013,06
DDM Rohová, P-6	0,00	0,00	0,00	0,00	0,00	0,00	0,00	0,00	0,00
DDM Šalounova,P-4	0,00	0,00	0,00	0,00	87 150,00	0,00	87 150,00	60 000,00	27 150,00
DDM Šimáčkova,P-7	0,00	0,00	0,00	0,00	91 069,74	0,00	91 069,74	35 182,00	55 887,74
DDM Štefánikova,P-5	1 008,68	0,00	0,00	0,00	0,00	0,00	0,00	0,00	0,00
DDM U Boroviček,P-6	17 810,62	0,00	0,00	0,00	93 179,00	0,00	75 368,38	60 000,00	15 368,38
DDM Hermannova,P-4	84 770,46	0,00	0,00	0,00	352 806,04	0,00	268 035,58	214 400,00	53 635,58
DŮM UM ,P-10	20 551,83	0,00	0,00	0,00	56 158,32	0,00	35 606,49	20 000,00	15 606,49
Hobby centrum,P-4	0,00	0,00	0,00	0,00	808 753,56	0,00	808 753,56	300 000,00	508 753,56
ZUŠ Bajkalská,P-10	0,00	45 107,00	0,00	0,00	2 470,00	0,00	47 577,00	20 000,00	27 577,00

v Kč

Příspěvkové organizace	Hospodářský výsledek HC:			Hospodářský výsledek DČ:			K rozdělení do fondů celkem	Příděly fondům:	
	zhoršený hosp. výsledek	zlepšený hosp. výsledek	úspora neinvest. příspěvku	ztráta	zisk po zdanění	upřesnění FV 2013		Fond odměn	Fond rezervní
ZUŠ Biskupská,P-1	0,00	14 337,09	0,00	0,00	119 830,00	0,00	134 167,09	20 000,00	114 167,09
ZUŠ Cukrovarská,P-9	0,00	493 448,57	0,00	0,00	0,00	0,00	493 448,57	394 000,00	99 448,57
ZUŠ Dunická,P-4	0,00	419 014,61	0,00	0,00	2 158,00	0,00	421 172,61	336 900,00	84 272,61
ZUŠ K Brance,P-5	0,00	464 430,26	0,00	0,00	0,00	0,00	464 430,26	300 000,00	164 430,26
ZUŠ Klapková,P-8	0,00	540 966,02	0,00	0,00	84 106,70	0,00	625 072,72	330 000,00	295 072,72
ZUŠ Učňovská,P-9	0,00	1 148,01	0,00	0,00	0,00	0,00	1 148,01	0,00	1 148,01
ZUŠ Křtínská,P-4	0,00	38 911,91	0,00	0,00	210 369,99	0,00	249 281,90	124 641,00	124 640,90
ZUŠ Lounských,P-4	0,00	6 517,00	0,00	0,00	4 336,00	0,00	10 853,00	0,00	10 853,00
ZUŠ Na Popelce,P-5	0,00	121 507,81	0,00	0,00	77 844,75	0,00	199 352,56	159 000,00	40 352,56
ZUŠ Nad Alejí,P-6	0,00	157 986,21	0,00	0,00	112 572,00	0,00	270 558,21	216 000,00	54 558,21
ZUŠ Ratibořická,P-9	0,00	246 847,64	0,00	0,00	0,00	0,00	246 847,64	150 000,00	96 847,64
ZUŠ Slezská,P-2	15 857,27	0,00	0,00	0,00	15 857,27	0,00	0,00	0,00	0,00
ZUŠ Šimáčkova,P-7	0,00	482 482,09	0,00	0,00	62 232,64	0,00	544 714,73	188 546,00	356 168,73
ZUŠ Štefanikova,P-5	0,00	97,01	0,00	0,00	572 646,50	0,00	572 743,51	491,00	572 252,51
ZUŠ Štítného,P-3	0,00	71 032,30	0,00	0,00	77 134,78	0,00	148 167,08	100 000,00	48 167,08
ZUŠ Taussigova,P-8	0,00	421 114,99	0,00	0,00	226 227,50	0,00	647 342,49	517 873,00	129 469,49
ZUŠ Trhanovské nám. ,P-10	0,00	43 473,00	0,00	0,00	3 217,81	0,00	46 690,81	0,00	46 690,81
ZUŠ Olešská,P-10	0,00	555 297,31	0,00	0,00	13 916,05	0,00	569 213,36	440 000,00	129 213,36
ZUŠ U Dělnického cvič.,P-6	0,00	267 441,13	0,00	0,00	0,00	0,00	267 441,13	213 900,00	53 541,13
ZUŠ U Prosecké školy,P-9	0,00	458 206,69	0,00	0,00	0,00	0,00	458 206,69	250 000,00	208 206,69
ZUŠ U Půjčovny,P-1	0,00	203 678,88	0,00	0,00	0,00	0,00	203 678,88	152 700,00	50 978,88
ZUŠ Pükruhová 99/42, P-6	0,00	198 423,85	0,00	0,00	18 807,00	0,00	217 230,85	0,00	217 230,85
ZUŠ Voborského-Botevova,P-4	0,00	228 776,64	0,00	0,00	47 273,00	0,00	276 049,64	81 175,00	194 874,64
ZUŠ Zderazská,P-5	0,00	299 462,85	0,00	0,00	0,00	0,00	299 462,85	0,00	299 462,85

v Kč

Příspěvkové organizace	Krytí zhoršeného hospodářského výsledku v hlavní činnosti:				Odvod + do fondu FV PO	Odvod + účelové prostředky	Krytí ztráty - ZBÚ	Odvod + z fondu investic	Vypořádání investic +/-	Fin. vyp. saldo celkem +/-
	ziskem DČ	rezervním fondem	z rozpočtu HMP	prodej majetku účet 349 30						
VOŠ sociálně právní, P 10	0,00	0,00	0,00	0,00	0,00	0,00	0,00	0,00	0,00	0,00
SPV zlatnické, Seydlerova, P 5	0,00	0,00	0,00	0,00	0,00	0,00	0,00	0,00	2 080,00	2 080,00
Střední škola Náhorní, P 8	0,00	0,00	0,00	0,00	0,00	0,00	0,00	0,00	0,00	0,00
SOŠ logist.sl., Učňovská, P 9	0,00	0,00	0,00	0,00	0,00	0,00	0,00	0,00	0,00	0,00
SŠ-COPTH, Poděbradská, P 9	0,00	0,00	0,00	0,00	0,00	4 554,00	0,00	0,00	0,00	4 554,00
SPŠ na Proseku, Novoborská, P 9	0,00	0,00	0,00	0,00	136 000,00	81 000,00	0,00	0,00	0,00	217 000,00
Školní jídelna, Štefánikova, P 5	0,00	0,00	0,00	0,00	0,00	0,00	0,00	0,00	0,00	0,00
Jazyková škola s pr.st.j.zk.hl.m.P.	34 449,60	812 282,84	0,00	0,00	0,00	0,00	0,00	0,00	0,00	0,00
DD a ŠJ, Klánovice, Smrzovská	0,00	0,00	0,00	0,00	0,00	0,00	0,00	0,00	0,00	0,00
DD a ŠJ, Dolní Počernice, P 9	0,00	2 596,75	0,00	0,00	0,00	0,00	0,00	0,00	4 876,00	4 876,00
DM, Neklanova, P 2	46,66	0,00	0,00	0,00	0,00	0,00	0,00	0,00	0,00	0,00
DM, Studentská, P 6	0,00	0,00	0,00	0,00	0,00	0,00	0,00	0,00	0,00	0,00
DM, Pobřežní, P 8	0,00	0,00	0,00	0,00	0,00	0,00	0,00	0,00	0,00	0,00
DM, Lovosická, P 9	0,00	0,00	0,00	0,00	0,00	0,00	0,00	0,00	0,00	0,00
SPŠ Panská P-1	0,00	5 669,35	0,00	0,00	0,00	0,00	0,00	0,00	0,00	0,00
VOŠ a SŠ text. U Půjčovny P-1	0,00	0,00	0,00	0,00	0,00	0,00	0,00	0,00	0,00	0,00
MSŠCH Křemencova P1	6 580,58	0,00	0,00	0,00	0,00	0,00	0,00	0,00	0,00	0,00
SPŠ Betlémská P1	8 986,64	0,00	0,00	0,00	0,00	27 208,00	0,00	0,00	42 618,10	69 826,10
SPŠ Ječná P2	27 736,54	0,00	0,00	0,00	0,00	2 726,50	0,00	0,00	0,00	2 726,50
SŠ Waldorf.lyceum P4	0,00	0,00	0,00	0,00	0,00	0,00	0,00	0,00	0,00	0,00
SPŠ Družstevní ochoz P4	68 059,43	0,00	0,00	0,00	10 000,00	0,00	0,00	0,00	0,00	10 000,00
VOŠ a SZŠ 5.května P4	0,00	21 803,51	0,00	0,00	0,00	6 828,00	0,00	0,00	282 163,77	288 991,77
SSPŠ Preslova P5	0,00	0,00	0,00	0,00	0,00	0,00	0,00	0,00	991,08	991,08
STŠ Radlická P5	479 589,52	0,00	0,00	0,00	123 000,00	0,00	0,00	0,00	0,00	123 000,00
SPŠ Pod Táborem P9	14 028,73	0,00	0,00	0,00	0,00	0,00	0,00	0,00	0,00	0,00
SPŠ V Úžlabině P10	0,00	0,00	0,00	0,00	0,00	2 401,00	0,00	0,00	0,00	2 401,00

v Kč

Příspěvkové organizace	Krytí zhoršeného hospodářského výsledku v hlavní činnosti:				Odvod + do fondu FV PO	Odvod + účelové prostředky	Krytí ztráty - ZBÚ	Odvod + z fondu investic	Vypořádání investic +/-	Fin. vyp. saldo celkem +/-
	ziskem DČ	rezervním fondem	z rozpočtu HMP	prodej majetku účet 349 30						
Z. Š.pr.Z.Š.sp. Ružinovská P-4	0,00	0,00	0,00	0,00	281,64	0,00	0,00	0,00	0,00	281,64
Z.Š.a Stř. šk.Kupeckého P-4	0,00	0,00	0,00	0,00	0,00	0,00	0,00	0,00	0,00	0,00
Z.Š.pr.Z.Š.sp. Pod radnicí P-5	0,00	0,00	0,00	0,00	0,00	0,00	0,00	0,00	0,00	0,00
Z.Š.prakt. Osvooboditelů P-5	0,00	0,00	0,00	0,00	0,00	0,00	0,00	0,00	0,00	0,00
Z.Š.pr.Z.Š.sp.Trávníčkova P-5	0,00	0,00	0,00	0,00	0,00	0,00	0,00	0,00	0,00	0,00
Z.Š.Vokovice, Vokovická P-6	0,00	0,00	0,00	0,00	5 500,00	0,00	0,00	0,00	0,00	5 500,00
Z.Š.Tolerance Mochovská P-9	0,00	0,00	0,00	0,00	0,00	0,00	0,00	0,00	0,00	0,00
M.Š.sp.Z.Š.pr. Bártlova P-9	0,00	0,00	0,00	0,00	0,00	0,00	0,00	0,00	0,00	0,00
Z.Š. Vachkova P - 10	0,00	0,00	0,00	0,00	0,00	0,00	0,00	0,00	0,00	0,00
Z.Š. Práčská P-10	3 107,85	0,00	0,00	0,00	0,00	5 643,00	0,00	0,00	0,00	5 643,00
Akad.gymn.Štěpánská, P-1	0,00	0,00	0,00	0,00	0,00	985,00	0,00	0,00	120,00	1 105,00
Gymn.Hellichova, P-1	0,00	0,00	0,00	0,00	0,00	252 600,00	0,00	0,00	0,00	252 600,00
Gymnázium Jindřišská, P-1	0,00	0,00	0,00	0,00	0,00	0,00	0,00	0,00	0,00	0,00
Malostranské gymnázium, P-1	0,00	0,00	0,00	0,00	0,00	50 000,00	0,00	0,00	0,00	50 000,00
Gymnázium Truhlářská, P-1	0,00	0,00	0,00	0,00	0,00	0,00	0,00	0,00	0,00	0,00
Gymnázium Botičská, P-2	0,00	0,00	0,00	0,00	0,00	0,00	0,00	0,00	0,00	0,00
Gymnázium Nad Ohradou, P-3	78 587,78	0,00	0,00	0,00	0,00	0,00	0,00	0,00	0,00	0,00
Gymn. Sladkov.nám., P-3	0,00	0,00	0,00	0,00	0,00	0,00	0,00	0,00	0,00	0,00
Gymnázium Ohradní, P-4	0,00	0,00	0,00	0,00	0,00	0,00	0,00	0,00	2 417 800,00	2 417 800,00
Gymnázium Budějovická, P-4	2 933,86	0,00	0,00	0,00	0,00	0,00	0,00	0,00	0,00	0,00
Gymnázium Konstantinova,P-4	0,00	0,00	0,00	0,00	0,00	0,00	0,00	0,00	0,00	0,00
Gymnázium Písnická, P-4	0,00	0,00	0,00	0,00	0,00	0,00	0,00	0,00	0,00	0,00
Gymnázium Postupická, P-4	119,36	0,00	0,00	0,00	0,00	0,00	0,00	0,00	16 895,10	16 895,10
Gymnázium Na Vít.Pláni, P-4	276 542,50	43 614,65	88 301,07	0,00	0,00	0,00	-88 301,07	88 301,07	0,00	0,00
Gymnázium Mezi Školami, P-5	0,00	0,00	0,00	0,00	0,00	0,00	0,00	0,00	0,00	0,00
Gymnázium Zborovská, P-4	0,00	0,00	0,00	0,00	0,00	32 005,00	0,00	0,00	0,00	32 005,00

v Kč

Příspěvkové organizace	Krytí zhoršeného hospodářského výsledku v hlavní činnosti:				Odvod + do fondu FV PO	Odvod + účelové prostředky	Krytí ztráty - ZBÚ	Odvod + z fondu investic	Vypořádání investic +/-	Fin. vyp. saldo celkem +/-
	ziskem DČ	rezervním fondem	z rozpočtu HMP	prodej majetku účet 349 30						
ZUŠ Slezská,P-2	15 857,27	0,00	0,00	0,00	0,00	15 862,00	0,00	0,00	0,00	15 862,00
ZUŠ Šimáčkova,P-7	0,00	0,00	0,00	0,00	0,00	0,00	0,00	0,00	0,00	0,00
ZUŠ Štefanikova,P-5	0,00	0,00	0,00	0,00	0,00	0,00	0,00	0,00	0,00	0,00
ZUŠ Štítného,P-3	0,00	0,00	0,00	0,00	0,00	0,00	0,00	0,00	0,00	0,00
ZUŠ Taussigova,P-8	0,00	0,00	0,00	0,00	0,00	301,00	0,00	0,00	0,00	301,00
ZUŠ Trhanovské nám. ,P-10	0,00	0,00	0,00	0,00	0,00	32 738,50	0,00	0,00	0,00	32 738,50
ZUŠ Olešská,P-10	0,00	0,00	0,00	0,00	0,00	0,00	0,00	0,00	0,00	0,00
ZUŠ U Dělnického cvič.,P-6	0,00	0,00	0,00	0,00	0,00	51 014,98	0,00	0,00	0,00	51 014,98
ZUŠ U Prosecké školy,P-9	0,00	0,00	0,00	0,00	0,00	0,00	0,00	0,00	0,00	0,00
ZUŠ U Půjčovny,P-1	0,00	0,00	0,00	0,00	0,00	0,00	0,00	0,00	0,00	0,00
ZUŠ Půkruhová 99/42, P-6	0,00	0,00	0,00	0,00	0,00	14 207,37	0,00	0,00	0,00	14 207,37
ZUŠ Voborského-Botevova,P-4	0,00	0,00	0,00	0,00	0,00	0,00	0,00	0,00	0,00	0,00
ZUŠ Zderazská,P-5	0,00	0,00	0,00	0,00	0,00	0,00	0,00	0,00	0,00	0,00
C e l k e m					1 144 473,68	1 466 598,60	-88 301,07	88 301,07	2 805 563,85	5 416 636,13

KOMENTÁŘ K FINANČNÍMU VYPOŘÁDÁNÍ

V roce 2014 obdržel kraj „Hlavní město Praha“ na základě jednotlivých Rozhodnutí dotaci ze státního rozpočtu poskytnutou MŠMT v celkové výši **9 606 188 746,00 Kč**.

V průběhu roku 2014 byly vráceny na výdajový účet MŠMT finanční prostředky ve výši 3 170 990,51 Kč. Z toho bylo vráceno z UZ 33018 Rozvojový program na podporu škol, které realizují inkluzivní vzdělávání a vzdělávání dětí se sociokulturním znevýhodněním 67 635,00 Kč, z UZ 33023 Informační centra 30 000,00 Kč, z UZ 33024 Rozvojový program MŠMT pro děti – cizince ze třetích zemí 101 051,00 Kč, z UZ 33025 Vybavení škol pomůckami kompenzačního a rehabilitačního charakteru 2 211,00 Kč, z UZ 33034 Podpora organizace a ukončování středního vzdělávání maturitní zkouškou na vybraných školách v podzimním období 19 434,00 Kč, z UZ 33038 Excellence středních škol 8 102,00 Kč – finanční prostředky určené pro jiný kraj, z UZ 33040 Podpora zavádění diagnostických nástrojů 12 000,00 Kč, z UZ 33044 Rozvojový program Podpora logopedické prevence v předškolním vzdělávání 14 012,00 Kč, z UZ 33047 Další cizí jazyk 5 900,00 Kč, z UZ 33049 Podpora odborného vzdělávání 1 677 041,00 Kč, z UZ 33050 Rozvojový program na podporu školních psychologů, speciálních pedagogů a metodiků – specialistů 311 834,80 Kč, z UZ 33122 Program sociální prevence a prevence kriminality 2 200,00 Kč, z UZ 33215 Asistenti pedagogů v soukromých a církevních speciálních školách 299 899,50 Kč, z UZ 33246 Integrace cizinců 15 662,00 Kč, z UZ 33435 Bezplatná příprava dětí azylantů, účastníků řízení o azyl a dětí osob se státní příslušností jiného členského státu EU k začlenění do základního vzdělávání 16 200,00 Kč a z UZ 33457 Asistenti pedagogů pro děti, žáky a studenty se sociálním znevýhodněním 587 808,21 Kč.

Ke dni 31. 12. 2014 byly skutečně použity finanční prostředky v celkové výši **9 602 603 923,30 Kč**, vratka dotací k 15. 2. 2015 činila 413 832,19 Kč a byla vrácena v předepsaném termínu na depozitní účet MŠMT.

Finanční prostředky nevyčerpané školami a školskými zařízeními kraje „Hlavní město Praha“ jsou následující (v řazení dle účelových znaků):

- **UZ 33024 Zajištění podmínek bezplatné přípravy k začlenění žáků cizinců z třetích zemí do základního vzdělávání** – celkem nevyužitá částka činí 465,00 Kč u škol zřizovaných městskými částmi HMP.
Finanční prostředky ve výši částce 465,00 Kč nevyčerpala Základní škola, Praha 9 - Černý Most, Bří. Venclíků 1140, za ONIV.
- **UZ 33025 Vybavení škol pomůckami kompenzačního a rehabilitačního charakteru pro žáky se zdravotním postižením** – celkem nevyužitá částka činí 3 400,00 Kč u Základní školy Praha 7, Strossmayerovo náměstí 4, a 130,58 Kč u Základní školy Praha 5 - Řeporyje, Od Školy 596, z důvodu nižší ceny kompenzační pomůcky.
- **UZ 33034 Podpora organizace a ukončování středního vzdělávání maturitní zkouškou na vybraných školách v podzimním zkušebním období** – celkem nevyužitá částka činí 30 962,00 Kč. Jedná se o vratku za studenty, kteří se nedostavili k podzimní maturitní zkoušce.

- UZ 33 042 Podpora dalšího vzdělávání učitelů odborných předmětů v prostředí reálné praxe** – celkem nevyužitá částka činí 18 444,53 Kč.
 Finanční prostředky nebyly vyčerpány ve výši 13 890,53 Kč Střední školou technickou, Praha 4, Zelený pruh 1294, a ve výši 4 554,00 Kč Střední školou – Centrum odborné přípravy technickohospodářské, Praha 9, Poděbradská 1/179.
- UZ 33047 Další cizí jazyk** – z těchto účelových prostředků je celková vratka 1 089,00 Kč u Základní školy a Mateřské školy, Praha 4, Sdružení 1080, školy zřizované městskou částí HMP.
- UZ 33050 Rozvojový program na podporu školních psychologů, speciálních pedagogů a metodiků – specialistů** – z těchto účelových prostředků je celková vratka 55 829,17 Kč u škol zřizovaných městskými částmi HMP.
 Ve většině případů se jednalo o pozdní uzavření pracovního poměru školního psychologa.
- UZ 33051 – Rozvojový program Zvýšení platů pedagogických pracovníků RgŠ** – celkem nevyužitá částka činí 0,30 Kč z finančních prostředků určených na odvody a FKSP.
- UZ 33052 – Zvýšení platů pracovníků regionálního školství** – celkem nevyužitá částka činí 20 041,62 Kč u Základní školy, Praha 9 - Kbely, Albrechtická 732, a 47,00 Kč u Základní škola Praha – Kolovraty.
- UZ 33155 Dotace pro soukromé školy** – z celkového objemu poskytnutého v roce 2014 ve výši 1 086 869 000,00 Kč bylo k 31. 12. 2014 přerozděleno celkem 1 086 795 867,00 Kč. Nerozděleno zůstalo 73 133,00 Kč. V rámci zúčtování dotace za kalendářní rok 2014 bylo vráceno 41 120,00 Kč na základě zpřesnění počtu strážníků ve školních jídelnách.
 Celková vratka ve výši 114 253,00 Kč byla v rámci finančního vypořádání 2014 poukázána na účet MŠMT.
- UZ 33215 Financování asistentů pedagoga pro děti, žáky a studenty se zdravotním postižením v soukromých školách** – soukromé školy z celkové částky přidělených účelových prostředků nedočerpaly 22 200,00 Kč. Jedná se o nedočerpání finančních prostředků z důvodu pozdního data vystavení Rozhodnutí MŠMT.
- UZ 33246 Integrace cizinců** – celkem nevyužitá částka činí 600,00 Kč u škol zřizovaných městskými částmi HMP.
 Finanční prostředky ve výši částce 600,00 Kč nevyčerpala Základní škola, Praha 10, U Roháčových kasáren 19/1381, v ukazateli OON.
- UZ 33353 Přímé náklady na vzdělávání** – celkem nevyužitá částka činí 104 370,57 Kč. V rámci UZ 33353 se vrací finanční prostředky určené na OON, odvody, FKSP a finanční prostředky ONIV přímých.
 Finanční prostředky na OON byly nedočerpány u škol zřizovaných HMP u Malostranského gymnázia, Praha 1, Josefská 7, ve výši 50 000,00 Kč, u Konzervatoře Duncan centre ve výši 182,00 Kč a u Středního odborného učiliště gastronomie ve výši 300,00 Kč.
 U škol zřizovaných městskými částmi HMP nebyly vyčerpány tyto prostředky ve výši 5 570,00 Kč.

Finanční prostředky na ONIV přímé nebyly dočerpány u škol zřizovaných městskými částmi HMP ve výši 48 318,57 Kč.

- **UZ 33457 Asistenti pedagogů pro děti, žáky a studenty se sociálním znevýhodněním** – z těchto účelových prostředků je celková vratka 41 999,42 Kč u škol zřizovaných městskými částmi HMP.
Ve většině případů se jednalo o pozdní uzavření nebo ukončení pracovního poměru asistenta pedagoga, případně o zkrácení úvazku či změnu zařazení do platové třídy a stupně.

Dotace poskytnutá MŠMT kraji „Hlavní město Praha“ byla v roce 2014 vyčerpána na 99,96%.

ŠKOLY A ŠKOLSKÁ ZAŘÍZENÍ KRAJE „HLAVNÍ MĚSTO PRAHA“

Odbor školství, mládeže a sportu MHMP měl ve své působnosti v roce 2014:

- 195 škol a školských zařízení, z toho bylo 35 gymnázií, 27 středních odborných škol, 16 vyšších odborných škol, 38 speciálních škol, 25 učilišť, 1 školní jídelna, 7 pedagogicko-psychologických poraden, 2 dětské domovy, 4 domovy mládeže, 1 jazyková škola, 1 gymnázium a hudební škola a základní umělecká škola, 25 základních uměleckých škol a 13 domů dětí a mládeže;
- organizací zřízených městskými částmi HMP bylo celkem 452, z toho 192 základních škol, u nichž je 52 mateřských škol, 244 samostatných mateřských škol, 11 školních jídelen, 2 základní umělecké školy, 2 domy dětí a mládeže a 1 škola v přírodě.

GYMNÁZIA

- **Zhoršený výsledek hospodaření v hlavní činnosti vykázaly tyto organizace:**

Gymnázium Na Pražačce, Praha 3, Nad Ohradou 1700	78 587,78 Kč
Gymnázium, Praha 4, Budějovická 680	2 933,86 Kč
Gymnázium, Praha 4, Postupická 3150	119,36 Kč
Gymnázium, Praha 4, Na Vítězné pláni 1160	408 458,22 Kč
Gymnázium Oty Pavla, Praha 5, Loučanská 520	231,87 Kč
Gymnázium, Praha 6, Arabská 14	1 960,29 Kč
Gymnázium, Praha 9, Českolipská 373	846,36 Kč
Gymnázium, Praha 9, Špitálská 2	22 494,92 Kč
Gymnázium, Praha 10, Přípotoční 1337	1 457,30 Kč
Gymnázium, Praha 10, Omská 6	11 141,22 Kč
Gymnázium a Hudební škola hl. m. Prahy, základní umělecká škola, Praha 3, Komenského nám. 9	48 416,86 Kč
Celkem	576 648,04 Kč

Celkem 11 gymnázií vykázalo za rok 2014 zhoršený výsledek hospodaření v hlavní činnosti. Zhoršený výsledek hospodaření v hlavní činnosti všech gymnázií, kromě Gymnázia Praha 4, Na Vítězné pláni 1160, bude kryt ziskem z doplňkové činnosti. Zhoršený výsledek

hospodaření v hlavní činnosti Gymnázia Praha 4, Na Vítězné pláni 1160, bude také částečně kryt ze zisku z doplňkové činnosti, rozdíl ve výši 131 915,72 Kč bude kryt z rezervního fondu organizace ve výši 43 614,65 Kč a 88 301,07 Kč z rozpočtu hl. m. Prahy a současně bude nařízen odvod z fondu investic organizace do rozpočtu hl. m. Prahy ve stejné výši.

- **Zisk v doplňkové činnosti vykázaly tyto organizace:**

Gymnázium profesora Jana Patočky, Praha 1, Jindřišská 36	164 500,73 Kč
Gymnázium, Praha 2, Botičská 1	117 870,50 Kč
Gymnázium Na Pražačce, Praha 3, Nad Ohradou 1700	109 296,20 Kč
Gymnázium Karla Sladkovského, Praha 3, Sladkovského nám. 8	256 651,48 Kč
Gymnázium Elišky Krásnohorské, Praha 4, Ohradní 55	114 178,41 Kč
Gymnázium, Praha 4, Budějovická 680	105 538,75 Kč
Gymnázium Opatov, Praha 4, Konstantinova 1500	164 106,00 Kč
Gymnázium, Praha 4, Písnická 760	4 614,00 Kč
Gymnázium, Praha 4, Postupická 3150	230 606,26 Kč
Gymnázium, Praha 4, Na Vítězné pláni 1160	276 542,50 Kč
Gymnázium Jaroslava Heyrovského, Praha 5, Mezi Školami 2475	189 631,60 Kč
Gymnázium Oty Pavla, Praha 5, Loučanská 520	19 705,00 Kč
Gymnázium Christiana Dopplera, Praha 5, Zborovská 45	262 561,71 Kč
Gymnázium, Praha 5, Nad Kavalírkou 1	360 362,12 Kč
Gymnázium, Praha 5, Na Zatlance 11	220 132,94 Kč
Gymnázium Jana Keplera, Praha 6, Parlérova 2	297 764,47 Kč
Gymnázium, Praha 6, Arabská 14	298 750,32 Kč
Gymnázium, Praha 6, Nad Alejí 1952	63 961,24 Kč
Gymnázium, Praha 7, Nad Štolou 1	183 020,71 Kč
Gymnázium, Praha 8, U Libeňského zámku 1	96 373,13 Kč
Gymnázium, Praha 8, Ústavní 400	144 697,98 Kč
Karlínské gymnázium, Praha 8, Pernerova 25	121 132,00 Kč
Gymnázium, Praha 9, Litoměřická 726	229 036,04 Kč
Gymnázium, Praha 9, Českolipská 373	298 682,49 Kč
Gymnázium, Praha 9, Špitálská 2	31 487,00 Kč
Gymnázium Čakovice, Praha 9, nám. 25. března 100	165 098,00 Kč
Gymnázium, Praha 10, Přípotoční 1337	569 198,73 Kč
Gymnázium, Praha 10, Omská 6	423 431,47 Kč
Gymnázium, Praha 10, Voděradská 2	239 556,80 Kč
Gymnázium Jana Nerudy, škola hl. m. Prahy, Praha 1, Hellichova 3	299 891,62 Kč
Akademické gymnázium, škola hl. m. Prahy, Praha 1, Štěpánská 22	414 255,00 Kč
Gymnázium a Hudební škola hl. m. Prahy, základní umělecká škola, Praha 3, Komenského nám. 9	331 057,07 Kč
Celkem	6 803 692,27 Kč

- **Nevyčerpané účelové prostředky MŠMT odvedly tyto organizace na zvláštní účet HMP č. 20095-1119011/0710:**

Malostranské gymnázium, Praha 1, Josefská 7	50 000,00 Kč
---	--------------

Gymnázium Christiana Dopplera	3 005,00 Kč
Gymnázium, Praha 6, Arabská 14	2 067,00 Kč
Gymnázium, Praha 9, Litoměřická 726	2 600,00 Kč
Celkem	57 672,00 Kč

- **Nevyčerpané účelové prostředky odvedou tyto organizace na ZBÚ HMP:**

Gymnázium Christiana Dopplera	29 000,00 Kč
Gymnázium, Praha 7, Nad Štolou 1	20 931,00 Kč
Gymnázium Jana Nerudy, škola hl. m. Prahy, Praha 1, Hellichova 3	252 600,00 Kč
Akademické gymnázium, škola hl. m. Prahy, Praha 1, Štěpánská 22	985,00 Kč
Celkem	303 516,00 Kč

- **Ponechání finančních prostředků z roku 2014 do roku 2015:**

Akademické gymnázium, škola hl. m. Prahy, Štěpánská 22, Praha 1, žádá o převod části neinvestičního příspěvku ve výši 379 445,00 Kč, který obdrželo v závěru roku 2014 na akci „Odstranění havarijního stavu požárních předělů a vnitřních dveří“, a to z důvodu projednávání s památkáři a následného zdržení výroby požárních předělů a vnitřních dveří (usnesení RHMP č. 3033 ze dne 11. 11. 2014).

Gymnázium Ch. Dopplera, Zborovská 45, Praha 5, žádá o převod neinvestičního příspěvku ve výši 500 000,00 Kč, který obdrželo na akci „Ústřední kolo 64. ročníku Matematické olympiády ČR“, která se bude konat v březnu 2015 (usnesení RHMP č. 3033 ze dne 11. 11. 2014).

- **Úsporu neinvestičního příspěvku odvede organizace do fondu Finančního vypořádání PO HMP:**

Gymnázium, Praha 9, Litoměřická 726	39 530,52 Kč
Celkem	39 530,52 Kč

JAZYKOVÁ ŠKOLA S PRÁVEM STÁTNÍ JAZYKOVÉ ZKOUŠKY, PRAHA 1, ŠKOLSKÁ 15

- vykázala zhoršený výsledek hospodaření v hlavní činnosti ve výši 846 732,44 Kč
- v doplňkové činnosti vykázala zisk ve výši 34 449,60 Kč

Zhoršený výsledek hospodaření v hlavní činnosti Jazykové školy s právem státní jazykové zkoušky, Praha 1, Školská 15, bude kryt ze zisku z doplňkové činnosti a rozdíl ve výši 812 282,84 Kč z rezervního fondu organizace.

STŘEDNÍ ODBORNÉ ŠKOLY A VYŠŠÍ ODBORNÉ ŠKOLY

- **Zhoršený výsledek hospodaření v hlavní činnosti vykázaly tyto organizace:**

Obchodní akademie, Dušní 7, Praha 1	105 101,00 Kč
Masarykova SŠ chemická, Křemencova 12, Praha 1	6 580,58 Kč
SPŠ sdělovací techniky, Panská 3, Praha 1	5 669,35 Kč
VOŠ a SPŠ stavební, Dušní 17, Praha 1	1 108,15 Kč
Pražská konzervatoř, Na Rejdišti 1, Praha 1	69 731,04 Kč
Taneční konzervatoř, Křižovnická 7, Praha 1	65 710,24 Kč
SPŠ elektrotechnická, Ječná 30, Praha 2	27 736,54 Kč
Obchodní akademie, Vinohradská 38, Praha 2	1 202 903,75 Kč
Obchodní akademie, Kubelíkova 37, Praha 3	56 397,66 Kč
SPŠ stavební J. Gočára, Družstevní ohoz 3, Praha 4	68 059,43 Kč
OA Holešovice, Jablonského 3, Praha 7	212 346,35 Kč
SPŠ zeměměřická, Pod Táborem 30, Praha 9	14 028,73 Kč
Hotelová škola Radlická, Radlická 115, Praha 5	479 589,52 Kč
SPŠ strojnická, Betlémská 4, Praha 1	8 986,64 Kč
VOŠ a SPŠ dopravní, Masná 18, Praha 1	1 012 917,17 Kč
VOŠ a SPŠ elektrotechnická F. Křižíka, Na Příkopě 16, Praha 1	6 961 582,29 Kč
VOŠ a SPŠ grafická, Hellichova 22, Praha 1	6 688,26 Kč
VOŠ zdravotnická a SZŠ, Alšovo nábř.6, Praha 1	621 761,40 Kč
VOŠ ek. studií a SPŠ potr. technologií, Podskalská 10, Praha 2	98 789,40 Kč
VOŠ zdravotnická a SZŠ, 5. května 51, Praha 4	21 803,51 Kč
Konzervatoř a VOŠ J. Ježka, Roškotova 4, Praha 4	172 571,71 Kč
VOŠ ped. a sociální, SOŠ ped. a Gymnázium, Evropská 33, Praha 6	3 182,47 Kč
VOŠ a SŠ slaboproudé elektrotechniky, Novovysočanská 48/280, Praha 9	379 642,91 Kč
Celkem	11 602 888,10 Kč

Všechny výše jmenované školy mají zdroje na krytí zhoršeného výsledku hospodaření v hlavní činnosti, a to buď přímo ze zisku doplňkové činnosti, nebo z rezervního fondu. Nejvyšší zhoršený výsledek hospodaření v hlavní činnosti vykazuje VOŠ a SPŠ elektrotechnická F. Křižíka, Na Příkopě 16, Praha 1, která provozuje v doplňkové činnosti pronájem budovy. Vzhledem k tomu, že umístění školy je v žádané lokalitě v centru Prahy, pokrývají výnosy z pronájmu veškeré náklady spojené s provozem školy.

- **Zisk v doplňkové činnosti vykázaly tyto organizace:**

Obchodní akademie, Dušní 7, Praha 1	403 353,32 Kč
Masarykova SŠ chemická, Křemencova 12, Praha 1	105 383,19 Kč
SPŠ sdělovací techniky, Panská 3, Praha 1	30 511,40 Kč
VOŠ a SPŠ stavební, Dušní 17, Praha 1	27 385,54 Kč
Pražská konzervatoř, Na Rejdišti 1, Praha 1	555 962,88 Kč
Taneční konzervatoř, Křižovnická 7, Praha 1	477 799,62 Kč
SPŠ elektrotechnická, Ječná 30, Praha 2	339 717,08 Kč
ČAO Dr. E. Beneše, SOŠ, Resslova 8, Praha 2	420 642,94 Kč
ČAO, SOŠ, Resslova 5, Praha 2	130 614,46 Kč
Obchodní akademie, Vinohradská 38, Praha 2	2 418 712,78 Kč

Obchodní akademie, Kubelíkova 37, Praha 3	243 969,07 Kč
Obchodní akademie, Svatoslavova 6, Praha 4	65 933,01 Kč
SPŠ stavební J. Gočára, Družstevní ohoz 3, Praha 4	347 284,76 Kč
Konzervatoř Duncan centre, Branická 41, Praha 4	104 750,67 Kč
Smíchovská SPŠ, Preslova 25, Praha 5	766 440,76 Kč
Obchodní akademie, Krupkovo náměstí 4, Praha 6	291 502,00 Kč
Obchodní akademie Holešovice, Jablonského 3, Praha 7	267 930,21 Kč
OA Hovorčovická, U Vinohradského hřbitova 3, Praha 3	265 346,49 Kč
SPŠ zeměměřická, Pod Tábořem 30, Praha 9	435 204,81 Kč
Obchodní akademie, Heroldovy sady, Praha 10	221 769,76 Kč
SPŠ elektrotechnická, V Úžlabině 320, Praha 10	910 476,64 Kč
SPŠ, Na Třebešíně 2299, Praha 10	349 760,00 Kč
SZŠ, Ruská 91, Praha 10	239 061,80 Kč
Hotelová škola, Vršovická 43, Praha 10	227 782,82 Kč
Hotelová škola Radlická, Radlická 115, Praha 5	5 835 121,07 Kč
SPŠ strojnická, Betlémská 4, Praha 1	264 996,90 Kč
VOŠ a SUŠ textilních řemesel, U Půjčovny 9, Praha 1	94 102,00 Kč
VOŠ a SPŠ dopravní, Masná 18, Praha 1	1 773 494,39 Kč
VOŠ a SPŠ elektro, Na Příkopě 16, Praha 1	9 871 484,73 Kč
VOŠ a SPŠ grafická, Hellichova 22, Praha 1	393 892,17 Kč
VOŠ zdravotnická a SZŠ, Alšovo nábřeží 6, Praha 1	1 414 077,82 Kč
VOŠ ekon. studií a SPŠ potravn. tech., Podskalská 10, Praha 2	1 049 052,59 Kč
VOŠUP a SUPŠ, Žižkovo náměstí 1, Praha 3	661 213,14 Kč
VOŠ a SUŠ Václava Hollarova, Hollarovo náměstí 2, Praha 3	431 819,21 Kč
VOŠ informačních služeb, Pacovská 350, Praha 4	500,00 Kč
VOŠ zdravotnická a SZŠ, 5. května 51, Praha 4	956 474,46 Kč
Konzervatoř a VOŠ J. Ježka, Roškotova 4, Praha 4	514 306,13 Kč
VOŠ ped. a sociální, SOŠ ped. a Gym., Evropská 33, Praha 6	791 777,52 Kč
VOŠON a SPŠ oděvní, Jablonského 3, Praha 7	76 850,50 Kč
Karlínská OA a VOŠ ekonomická, Kollárova 5, Praha 8	136 845,00 Kč
VOŠ sociálně právní, Jasmínová 3166, Praha 10	8 765,16 Kč
Celkem	33 922 068,80 Kč

- **Nevyčerpané účelové prostředky MŠMT odvedly tyto organizace na zvláštní účet HMP č. 20095-1119011/0710:**

SPŠ elektrotechnická, Ječná 30, Praha 2	2 412,00 Kč
Konzervatoř Duncan centre, Branická 41, Praha 4	182,00 Kč
Obchodní akademie, Krupkovo náměstí 4, Praha 6	2 010,00 Kč
Obchodní akademie, Heroldovy sady 1, Praha 10	2 099,00 Kč
SPŠ elektrotechnická, V Úžlabině 320, Praha 10	2 401,00 Kč
SPŠ, Na Třebešíně 2299, Praha 10	804,00 Kč
VOŠ a SPŠ dopravní, Masná 18, Praha 1	2 412,00 Kč
VOŠ zdravotnická a SZŠ, 5. května 51, Praha 4	3 082,00 Kč
Celkem	15 402,00 Kč

- **Nevyčerpané účelové prostředky odvedou tyto organizace na ZBÚ HMP:**

SPŠ elektrotechnická, Ječná 30, Praha 2	314,50 Kč
Konzervatoř Duncan centre, Branická 41, Praha 4	151 519,22 Kč
Obchodní akademie, Heroldovy sady 1, Praha 10	17 941,00 Kč
SPŠ strojnická, Betlémská 4, Praha 1	27 208,00 Kč
VOŠ zdravotnická a SZŠ, 5. května 51, Praha 4	3 746,00 Kč
Konzervatoř a VOŠ J. Ježka, Roškotova 4, Praha 4	28 306,00 Kč
VOŠON a SPŠ oděvní, Jablonského 3, Praha 7	10 370,00 Kč
Celkem	239 404,72 Kč

- **Ponechání finančních prostředků z roku 2014 do roku 2015:**

Československá akademie obchodní, SOŠ, Praha 2, Resslova 5, žádá o převod neinvestičního příspěvku ve výši 2 199 090,00 Kč, který obdržela v závěru roku 2014 na opravu fasády. Vzhledem k povětrnostním podmínkám bylo třeba stavební práce přerušit a pokračovat se bude v r. 2015 (usnesení RHMP č. 2714 ze dne 7. 10. 2014).

- **Výnosy z prodeje majetku HMP odvedou organizace do fondu Finančního vypořádání PO HMP:**

SPŠ stavební J. Gočára, Družstevní ohoz 3, Praha 4	10 000,00 Kč
Hotelová škola Radlická, Radlická 115, Praha 5	123 000,00 Kč
Celkem	133 000,00 Kč

- **Úsporu neinvestičního příspěvku odvede organizace do fondu Finančního vypořádání PO HMP:**

VOŠ informačních služeb, Pacovská 350, Praha 4	811 548,57 Kč
--	---------------

STŘEDNÍ ODBORNÁ UČILIŠTĚ

- **Zhoršený výsledek hospodaření v hlavní činnosti vykázaly tyto organizace:**

Střední škola technická, Praha 4, Zelený Pruh 1294	62 521,55 Kč
Střední odborné učiliště potravinářské, Praha 4 - Písnice, Libušská 320/111	100,68 Kč
Střední odborná škola a Střední odborné učiliště, Praha 5, Drtinova 3	1 280,37 Kč
Střední škola dostihového sportu a jezdeckví (Praha 5 - Velká Chuchle, U Závodiště 325/1)	192 808,65 Kč
Střední odborné učiliště kadeřnické, Praha 8, Karlínské nám. 8/225	40 915,59 Kč
Střední odborné učiliště služeb, Praha 9, Novovysočanská 5	1 488,27 Kč
Střední škola elektrotechniky a strojírenství (Praha 10, Jesenická 1)	4 309,00 Kč
Celkem	303 424,11 Kč

- **Zhoršený výsledek hospodaření v hlavní činnosti pokryjí v plné výši ziskem z doplňkové činnosti tyto školy:**

Střední odborné učiliště potravinářské, Praha 4 - Písnice, Libušská 320/111
Střední odborné učiliště kadeřnické, Praha 8, Karlínské nám. 8/225
Střední odborné učiliště služeb, Praha 9, Novovysočanská 5
Střední škola elektrotechniky a strojírenství (Praha 10, Jesenická 1)

Střední škola technická, Praha 4, Zelený Pruh 1294, a Střední odborná škola, Praha 5, Drtinova 3, pokryjí zhoršený výsledek hospodaření v hlavní činnosti rezervním fondem. Střední odborná škola dostihového sportu a jezdeckví pokryje zhoršený výsledek hospodaření v hlavní činnosti výnosem z odprodeje majetku a rezervním fondem.

• **Zisk v doplňkové činnosti vykázaly tyto organizace:**

Střední škola obchodní (Praha 2, Belgická 29)	255 478,47 Kč
Odborné učiliště Vyšehrad (Praha 2, Vratislavova 6/31)	7 819,00 Kč
Střední škola technická, Praha 4, Zelený Pruh 1294	1 219 777,80 Kč
Střední odborné učiliště, Praha 4, Ohradní 57	115 495,37 Kč
Střední odborné učiliště potravinářské, Praha 4 - Písnice, Libušská 320/111	67 916,57 Kč
Střední odborná škola a Střední odborné učiliště, Praha 5, Drtinova 3	404 657,00 Kč
Střední škola umělecká a řemeslná (Praha 5, Nový Zlíchov 1/1063)	389 330,35 Kč
Střední odborné učiliště, Praha-Radotín (Praha 5 - Radotín, Pod Klapicí 11/15)	619 155,85 Kč
Střední škola dostihového sportu a jezdeckví (Praha 5 - Velká Chuchle, U Závodiště 325/1)	192 268,87 Kč
Střední odborná škola civilního letectví, Praha - Ruzyně (Praha 6 - Ruzyně, K Letišti 278)	76 610,85 Kč
Střední škola Náhorní, Praha 8, U Měšťanských škol 525/1	67 307,00 Kč
Odborné učiliště a Praktická škola, Praha 8, Chabařovická 4/1125	87 450,30 Kč
Střední odborné učiliště kadeřnické, Praha 8, Karlínské nám. 8/225	515 964,82 Kč
Střední odborná škola logistických služeb, Praha 9, Učňovská 1/100	18 139,08 Kč
Střední odborné učiliště gastronomie a podnikání (Praha 9, Za Černým Mostem 3/362)	282 309,10 Kč
Střední odborná škola stavební a zahradnická, Praha 9, Učňovská 1	3 968 028,04 Kč
Střední odborná škola pro administrativu EU, Praha 9, Lipí 1911	325 113,05 Kč
Střední odborné učiliště služeb, Praha 9, Novovysočanská 5	597 334,82 Kč
Střední škola-Centrum odborné přípravy technickohospodářské, Praha 9, Poděbradská 1/179	361 312,95 Kč
Střední průmyslová škola na Proseku (Praha 9, Novoborská 2)	587 773,25 Kč
Střední odborná škola a Střední odborné učiliště, Praha - Čakovice (Praha 9 - Čakovice, Ke Stadionu 623)	154 971,01 Kč
Střední škola automobilní a informatiky (Praha 10, Weilova 4)	3 624 742,04 Kč
Střední odborné učiliště gastronomie (Praha 10, U Krbu 521)	441 370,00 Kč
Střední škola elektrotechniky a strojírenství (Praha 10, Jesenická 1)	1 316 705,89 Kč
Středisko praktického vyučování, Praha 5, Seydlerova 2451	103 629,39 Kč
Celkem	15 800 660,87 Kč

• **Nevyčerpané účelové prostředky odvedly tyto organizace na zvláštní účet HMP č. 20095-1119011/0710:**

Střední škola obchodní (Praha 2, Belgická 29) 2 374,00 Kč

Střední škola technická, Praha 4, Zelený Pruh 1294	13 890,53 Kč
Střední odborná škola stavební a zahradnická, Praha 9, Učňovská 1	4 168,00 Kč
Střední škola-Centrum odborné přípravy technickohospodářské, Praha 9, Poděbradská 1/179	4 554,00 Kč
Střední odborné učiliště gastronomie (Praha 10, U Krbu 521)	300,00 Kč
Střední škola elektrotechniky a strojírenství (Praha 10, Jesenická 1)	1 394,00 Kč
Celkem	26 680,53 Kč

- **Nevyčerpané účelové prostředky odvedou tyto organizace na ZBÚ HMP:**

Střední škola technická, Praha 4, Zelený Pruh 1294	706,00 Kč
Střední průmyslová škola na Proseku (Praha 9, Novoborská 2)	81 000,00 Kč
Celkem	81 706,00 Kč

V obou případech se jedná o nedočerpané finanční prostředky z metropolitního programu.

- **Výnosy z prodeje majetku HMP odvedou organizace do fondu Finančního vypořádání PO HMP:**

Střední škola umělecká a řemeslná (Praha 5, Nový Zlíchov 1/1063)	700,00 Kč
Střední průmyslová škola na Proseku (Praha 9, Novoborská 2)	136 000,00 Kč
Střední odborné učiliště gastronomie (Praha 10, U Krbu 521)	5 820,00 Kč
Celkem	142 520,00 Kč

Střední odborná škola dostihového sportu a jezdeckví výnosem z odprodeje majetku ve výši 46 001,00 Kč částečně pokryje zhoršený výsledek hospodaření v hlavní činnosti.

PEDAGOGICKO-PSYCHOLOGICKÉ PORADNY, DOMOVY MLÁDEŽE, DĚTSKÉ DOMOVY

- **Zhoršený výsledek hospodaření v hlavní činnosti vykázaly tyto organizace:**

Pedagogicko-psychologická poradna pro Prahu 1, 2 a 4 (Praha 10, Francouzská 56/260)	66 794,77 Kč
Pedagogicko-psychologická poradna pro Prahu 6 (Praha 6, Vokovická 3/32)	12 917,97 Kč
Pedagogicko-psychologická poradna pro Prahu 7 a 8 (Praha 8 - Troja, Glowackého 6/555)	49,20 Kč
Celkem	79 761,94 Kč
Domov mládeže a školní jídelna, Praha 2, Neklanova 32	46,66 Kč
Celkem	46,66 Kč
Dětský domov a Školní jídelna, Praha 9 - Dolní Počernice, Národních hrdinů 1	2 596,75 Kč
Celkem	2 596,75 Kč

- **Zhoršený výsledek hospodaření v hlavní činnosti pokryjí v plné výši ziskem z doplňkové činnosti tyto organizace:**

Pedagogicko-psychologická poradna pro Prahu 1, 2 a 4 (Praha 10, Francouzská 56/260)

Pedagogicko-psychologická poradna pro Prahu 6 (Praha 6, Vokovická 3/32)
Pedagogicko-psychologická poradna pro Prahu 7 a 8 (Praha 8 - Troja, Glowackého 6/555)
Domov mládeže a školní jídelna, Praha 2, Neklanova 32
Dětský domov a Školní jídelna, Praha 9 - Dolní Počernice, Národních hrdinů 1

• **Zisk v doplňkové činnosti vykázaly tyto organizace:**

Pedagogicko-psychologická poradna pro Prahu 1, 2 a 4 (Praha 10, Francouzská 56/260)	240 897,39 Kč
Pedagogicko-psychologická poradna pro Prahu 3 a 9 (Praha 3, Lucemburská 40/1856)	78 300,00 Kč
Pedagogicko-psychologická poradna pro Prahu 11 a 12 (Praha 4, Kupeckého 576)	10 600,00 Kč
Pedagogicko-psychologická poradna pro Prahu 6 (Praha 6, Vokovická 3/32)	24 303,94 Kč
Pedagogicko-psychologická poradna pro Prahu 7 a 8 (Praha 8 - Troja, Glowackého 6/555)	9 721,00 Kč
Pedagogicko-psychologická poradna pro Prahu 10 (Praha 10 - Zahradní město, Jabloňová 3141/30a)	69 561,10 Kč
Celkem	433 383,43 Kč
Domov mládeže a školní jídelna, Praha 2, Neklanova 32	66 667,72 Kč
Domov mládeže a školní jídelna, Praha 6 - Dejvice, Studentská 10	166 201,16 Kč
Domov mládeže a školní jídelna, Praha 8, Pobřežní 6	124 251,70 Kč
Domov mládeže a školní jídelna, Praha 9, Lovosická 42	398 853,51 Kč
Celkem	755 974,09 Kč
Dětský domov a Školní jídelna, Praha 9 - Klánovice, Smržovská 77	53 493,00 Kč
Dětský domov a Školní jídelna, Praha 9 - Dolní Počernice, Národních hrdinů 1	242 954,00 Kč
Celkem	296 447,00 Kč

Tento typ organizací vyčerpal přidělené finanční prostředky v plné výši, rovněž nebyl realizován žádný odprodej majetku.

SPECIÁLNÍ ŠKOLY

V roce 2014 hospodařily speciální školy s vyrovnaným hospodářským výsledkem v hlavní činnosti, celkem se jedná o 31 organizací.

• **Zhoršený výsledek hospodaření v hlavní činnosti vykázaly tyto organizace:**

Základní škola a Mateřská škola při Thomayerově nemocnici, Praha 4, Vídeňská 800	214,02 Kč
Mateřská škola speciální Sluníčko, Praha 5, Deylova 3	473,19 Kč
Gymnázium pro zrakově postižené a Střední odborná škola pro zrakově postižené, Praha 5, Radlická 115	46 260,27 Kč
Základní škola, Praha 10, Práčská 37	3 107,85 Kč
Střední škola, Základní škola a Mateřská škola, Praha 10, Chotouňská 476	1 381,01 Kč

Základní škola logopedická a Mateřská škola logopedická, Praha 10, Moskevská 29	48,92 Kč
Celkem	51 485,26 Kč

Výše uvedené organizace mohou svůj zhoršený výsledek hospodaření v hlavní činnosti krýt ze zisku z doplňkové činnosti nebo z rezervního fondu.

- **Zisk v doplňkové činnosti vykázaly tyto organizace:**

Základní škola praktická a Praktická škola Karla Herforta, fakultní škola Pedagogické fakulty UK, Praha 1, Josefská 4	109 804,61 Kč
Základní škola a Střední škola, Praha 2, Vinohradská 54	239 293,74 Kč
Základní škola pro zrakově postižené, Praha 2, nám. Míru 19	342 927,00 Kč
Gymnázium, Střední odborná škola, Základní škola a Mateřská škola pro sluchově postižené, Praha 2, Ječná 27	90 759,11 Kč
Základní škola a střední škola waldorfská	174 393,00 Kč
Základní škola a Střední škola, Praha 4, Kupeckého 576	209 798,71 Kč
Základní škola, Praha 4, Boleslavova 1	57 629,00 Kč
Mateřská škola speciální, Praha 4, Na Lysinách 6	27 732,00 Kč
Střední škola a Mateřská škola Aloyse Klara	191 815,00 Kč
Mateřská škola speciální Sluníčko, Praha 5, Deylova 3	58 040,40 Kč
Střední škola, Základní škola a Mateřská škola pro sluchově postižené, Praha 5, Výmolova 169	139 203,00 Kč
Základní škola praktická a Základní škola speciální Lužiny, Praha 5, Trávníčkova 1743	8 651,00 Kč
Základní škola pro žáky se specifickými poruchami chování	2 490,00 Kč
Gymnázium pro zrakově postižené a Střední odborná škola pro zrakově postižené, Praha 5, Radlická 115	147 566,56 Kč
Základní škola pro žáky se specifickými poruchami učení, Praha 6 – Řepy, U Boroviček 1	43 331,00 Kč
Základní škola Vokovice	297 040,00 Kč
Mateřská škola speciální, Praha 8, Drahaňská 7	52 041,00 Kč
Mateřská škola speciální, Praha 8, Štíbrova 1691	38 808,00 Kč
Základní škola při Psychiatrické nemocnici Bohnice, Praha 8, Ústavní 91	7 091,25 Kč
Mateřská škola speciální, Základní škola praktická a Základní škola speciální, Praha 9, Bártlova 83	54 615,87 Kč
Základní škola Tolerance, Praha 9, Mochovská 570	286 673,00 Kč
Základní škola, Praha 10, Práčská 37	85 760,00 Kč
Střední škola, Základní škola a Mateřská škola, Praha 10, Chotouňská 476	108 716,26 Kč
Základní škola speciální, Praha 10, Starostrašnická 45	34 620,00 Kč
Základní škola logopedická a Mateřská škola logopedická, Praha 10, Moskevská 29	259 538,59 Kč
Celkem	3 068 338,93 Kč

- **Nevyčerpané účelové prostředky MŠMT odvedly tyto organizace na zvláštní účet
HMP č. 20095-1119011/0710 :**

Jedličkův ústav a Mateřská škola a Základní škola a Střední škola UZ 33034 – maturity	134,00 Kč
Celkem	134,00 Kč

- **Nevyčerpané účelové prostředky odvedou tyto organizace na ZBÚ HMP:**

Základní škola, Praha 10, Práčská 37 - oprava podlah a podlahových krytin	5 643,00 Kč
Celkem	5 643,00 Kč

- **Úsporu neinvestičního příspěvku odvedou organizace do fondu Finančního vypořádání PO HMP:**

Jedličkův ústav a Mateřská škola a Základní škola a Střední škola Gymnázium, Základní škola a Mateřská škola pro sluchově postižené, Praha 2, Ječná 27	105,70 Kč
Základní škola a střední škola waldorfská	4 899,17 Kč
Základní škola, Praha 4, Boleslavova 1	242,88 Kč
Základní škola, Praha 4, Ružinovská 2017	234,00 Kč
Základní škola Vokovice - odprodej el. pece	281,64 Kč
Celkem	5 500,00 Kč
	11 263,39 Kč

ŠKOLNÍ JÍDELNA, ŠTEFÁNIKOVA 11, PRAHA 5

Organizace ukončila své hospodaření s vyrovnaným hospodářským výsledkem v hlavní činnosti.

V doplňkové činnosti organizace vykázala zisk ve výši 15 090,00 Kč.

Organizace vyčerpala veškeré finanční prostředky, které obdržela.

DOMY DĚTÍ A MLÁDEŽE

- **Zhoršený výsledek hospodaření v hlavní činnosti vykázaly tyto organizace:**

Dům dětí a mládeže Praha 3 – Ulita	148,43 Kč
Dům dětí a mládeže Praha 12 – Monet	84 770,46 Kč
Dům dětí a mládeže Praha 5	1 008,68 Kč
Dům dětí a mládeže Praha 6	17 810,62 Kč
Dům dětí a mládeže Praha 8 – Spirála	96,53 Kč
Dům dětí a mládeže Praha 9	85 746,22 Kč
Dům dětí a mládeže Praha 10 – Dům UM	20 551,83 Kč
Celkem	210 132,77 Kč

Dům dětí a mládeže Praha 5 pokryje zhoršený výsledek hospodaření v hlavní činnosti ze svého rezervního fondu. Ostatní organizace zhoršený výsledek hospodaření v hlavní činnosti pokryjí ziskem z doplňkové činnosti.

- **Zisk z doplňkové činnosti vykázaly následující organizace:**

Dům dětí a mládeže Praha 2	187 769,01 Kč
Dům dětí a mládeže Praha 3 – Ulita	289 580,57 Kč
Dům dětí a mládeže Praha 4 – Hobby centrum 4	808 753,56 Kč

Dům dětí a mládeže Praha 12 – Monet	352 806,04 Kč
Dům dětí a mládeže Jižní Město	87 150,00 Kč
Dům dětí a mládeže Praha 6	93 179,00 Kč
Dům dětí a mládeže Praha 7	91 069,74 Kč
Dům dětí a mládeže Praha 8 – Spirála	184 109,59 Kč
Dům dětí a mládeže Praha 9	190 458,47Kč
Dům dětí a mládeže Praha 10 – Dům UM	56 158,32 Kč
Dům dětí a mládeže hlavního města Prahy	2 118 007,46 Kč
Celkem	4 459 041,76 Kč

- **Nevyčerpané účelové prostředky odvedou tyto organizace na ZBÚ HMP:**

Dům dětí a mládeže Praha 2	62 400,00 Kč
Dům dětí a mládeže Praha 3 – Ulita	54 100,00 Kč
Dům dětí a mládeže Praha 12 – Monet	2 871,00 Kč
Dům dětí a mládeže Jižní Město	105 200,00 Kč
Dům dětí a mládeže Praha 5	2 150,00 Kč
Dům dětí a mládeže Praha 6	139 594,00 Kč
Dům dětí a mládeže Praha 7	8 444,10 Kč
Dům dětí a mládeže Praha 8 – Spirála	3 960,00 Kč
Dům dětí a mládeže Praha 9	18 328,40 Kč
Dům dětí a mládeže hlavního města Prahy	210 484,00 Kč
Celkem	607 531,50 Kč

- **Ponechání finančních prostředků z roku 2014 do roku 2015:**

Dům dětí a mládeže hlavního města Prahy ve výši 80 000,00 Kč. Jedná se o dvouletý grant v oblasti životního prostředí na projekt „Jak se žije na Petříně“ – popularizace zvláště chráněných druhů živočichů na PP Petřín. Realizace projektu dokončená nejpozději k 31. 12. 2015.

- **Výnosy z prodeje majetku HMP odvedou organizace do fondu Finančního vypořádání PO HMP:**

Dům dětí a mládeže hlavního města Prahy	6 611,20 Kč
---	-------------

ZÁKLADNÍ UMĚLECKÉ ŠKOLY

- **Zlepšený hospodářský výsledek v hlavní činnosti vykázaly tyto organizace:**

Základní umělecká škola, Praha 1, U půjčovny 4	203 678,88 Kč
Základní umělecká škola, Praha 1, Biskupská 12	14 337,09 Kč
Základní umělecká škola, Praha 3, Štítného 5	71 032,30 Kč
Základní umělecká škola Jižní Město, Praha 4, Křtinská 673	38 911,91 Kč
Základní umělecká škola Adolfa Voborského, Praha 4, Botevova 3114	228 776,64 Kč
Základní umělecká škola, Praha 4, Dunická 3136	419 014,61 Kč
Základní umělecká škola, Praha 4 - Nusle, Lounských 4/129	6 517,00 Kč

Základní umělecká škola Klementa Slavického, Praha - Radotín, Zderazská 6	299 462,85 Kč
Základní umělecká škola, Praha 5 - Košíře, Na Popelce 18	121 507,81 Kč
Základní umělecká škola, Praha 5, Štefánikova 19	97,01 Kč
Základní umělecká škola, Praha 5 - Stodůlky, K Brance 72	464 430,26 Kč
Základní umělecká škola Charlotty Masarykové, Praha 6, Půlkruhová 99	198 423,85 Kč
Základní umělecká škola, Praha 6, Nad Alejí 28/1879	157 986,21 Kč
Základní umělecká škola Jana Hanuše, Praha 6, U Dělnického cvičiště 1/1100 B	267 441,13 Kč
Základní umělecká škola, Praha 7, Šimáčkova 16	482 482,09 Kč
Základní umělecká škola, Praha 8, Taussigova 1150	421 114,99 Kč
Základní umělecká škola, Praha 8, Klapkova 25	540 966,02 Kč
Základní umělecká škola, Praha 9, Učňovská 1	1 148,01 Kč
Základní umělecká škola, Praha 9, Ratibořická 30	246 847,64 Kč
Základní umělecká škola Marie Podvalové, Praha 9 - Čakovice, Cukrovarská 1	493 448,57 Kč
Základní umělecká škola, Praha 9, U Prosecké školy 92	458 206,69 Kč
Základní umělecká škola, Praha 10, Bajkalská 11	45 107,00 Kč
Základní umělecká škola, Praha 10, Olešská 2295	555 297,31 Kč
Základní umělecká škola, Praha 10 - Hostivař, Trhanovské náměstí 8	43 473,00 Kč
Celkem	5 779 708,87 Kč

- **Zhoršený hospodářský výsledek v hlavní činnosti vykázaly tyto organizace:**

Základní umělecká škola Ilji Hurníka, Praha 2, Slezská 21	15 857,27 Kč
---	--------------

- **Zisk z doplňkové činnosti vykázaly tyto organizace:**

Základní umělecká škola, Praha 1, Biskupská 12	119 830,00 Kč
Základní umělecká škola Ilji Hurníka, Praha 2, Slezská 21	15 857,27 Kč
Základní umělecká škola, Praha 3, Štítného 5	77 134,78 Kč
Základní umělecká škola Jižní Město, Praha 4, Křtinská 673	210 369,99 Kč
Základní umělecká škola Adolfa Voborského, Praha 4, Botevova 3114	47 273,00 Kč
Základní umělecká škola, Praha 4, Dunická 3136	2 158,00 Kč
Základní umělecká škola, Praha 4 - Nusle, Lounských 4/129	4 336,00 Kč
Základní umělecká škola, Praha 5 - Košíře, Na Popelce 18	77 844,75 Kč
Základní umělecká škola, Praha 5, Štefánikova 19	572 646,50 Kč
Základní umělecká škola Charlotty Masarykové, Praha 6, Půlkruhová 99	18 807,00 Kč
Základní umělecká škola, Praha 6, Nad Alejí 28/1879	112 572,00 Kč
Základní umělecká škola, Praha 7, Šimáčkova 16	62 232,64 Kč
Základní umělecká škola, Praha 8, Taussigova 1150	226 227,50 Kč
Základní umělecká škola, Praha 8, Klapkova 25	84 106,70 Kč
Základní umělecká škola, Praha 10, Bajkalská 11	2 470,00 Kč
Základní umělecká škola, Praha 10, Olešská 2295	13 916,05 Kč
Základní umělecká škola, Praha 10 - Hostivař, Trhanovské náměstí 8	3 217,81 Kč
Celkem	1 650 999,99 Kč

• **Nevyčerpané účelové prostředky odvedou tyto organizace na ZBÚ HMP:**

Základní umělecká škola Ilji Hurníka, Praha 2, Slezská 21	15 862,00 Kč
Základní umělecká škola, Praha 5 - Stodůlky, K Brance 72	14 054,00 Kč
Základní umělecká škola Charlotty Masarykové, Praha 6, Půlkruhová 99	14 207,37 Kč
Základní umělecká škola Jana Hanuše, Praha 6, U Dělnického cvičiště 1/1100 B	51 014,98 Kč
Základní umělecká škola, Praha 8, Taussigova 1150	301,00 Kč
Základní umělecká škola Marie Podvalové, Praha 9 - Čakovice, Cukrovarská 1	731,00 Kč
Základní umělecká škola, Praha 10 - Hostivař, Trhanovské náměstí 8	32 738,50 Kč
Celkem	128 908,85 Kč

Kapitola: 05 - Zdravotnictví a sociální oblast

Finanční vypořádání vztahu příspěvkových organizací za rok 2014 k rozpočtu hl. m. Prahy

Doplňková činnost

v Kč

Příspěvkové organizace	Výnosy	Náklady	Výsl. hosp. po zdanění: +zisk / -ztráta	Upřesnění fin. vyp. 2013	Příděly ze zisku:		Vykrýtí zhorš. výsl. hosp. hlav. čin.	Vykrýtí ztráty DČ z min. let	Nekrytá ztráta DČ:	
					Fond odměn	Fond rezervní			2014	z minulých let
Jedličkův ústav a Mat. škola a Zákl. škola a Střed. škola	4 053 733,73	2 013 985,68	2 039 748,05	0,00	1 631 140,00	408 608,05	0,00	0,00	0,00	0,00
Domov pro seniory Hortenzie	248 330,00	247 108,68	1 221,32	0,00	0,00	1 221,32	0,00	0,00	0,00	0,00
Domov pro seniory Krč	910 636,00	769 367,14	141 268,86	0,00	0,00	141 268,86	0,00	0,00	0,00	0,00
Domov pro seniory Chodov	1 906 935,12	1 227 282,62	679 652,50	0,00	0,00	0,00	679 652,50	0,00	0,00	0,00
Domov pro seniory Háje	441 820,53	262 676,95	179 143,58	0,00	0,00	179 143,58	0,00	0,00	0,00	0,00
Domov pro seniory Elišky Purkyňové	586 858,00	467 663,32	119 194,68	0,00	60 000,00	59 194,68	0,00	0,00	0,00	0,00
Domov pro seniory Ďáblice	405 520,00	368 356,21	37 163,79	0,00	29 700,00	7 463,79	0,00	0,00	0,00	0,00
Domov pro seniory Kobylisy	180 858,50	167 398,80	13 459,70	0,00	0,00	13 459,70	0,00	0,00	0,00	0,00
Domov pro seniory Malešice	1 876 356,14	1 765 347,54	111 008,60	0,00	50 000,00	61 008,60	0,00	0,00	0,00	0,00
Domov pro seniory Zahradní Město	1 214 206,20	727 967,93	486 238,27	0,00	200 000,00	286 238,27	0,00	0,00	0,00	0,00
Domov pro seniory Heřmanův Městec	196 648,00	67 332,00	129 316,00	0,00	64 658,00	64 658,00	0,00	0,00	0,00	0,00
Domov se zvláštním režimem Krásná Lípa	23 600,00	4 560,00	19 040,00	0,00	0,00	19 040,00	0,00	0,00	0,00	0,00
Domov se zvláštním režimem Terezín	59 116,60	34 961,36	24 155,24	0,00	12 100,00	12 055,24	0,00	0,00	0,00	0,00
Domov Svojšice	21 720,00	9 050,00	12 670,00	0,00	6 335,00	6 335,00	0,00	0,00	0,00	0,00
Palata - Domov pro zrakově postižené	545 061,44	327 657,00	217 404,44	0,00	173 923,00	43 481,44	0,00	0,00	0,00	0,00
Domov pro osoby se zdravot. postižením Kytlice	536 415,00	512 594,04	23 820,96	0,00	19 000,00	4 820,96	0,00	0,00	0,00	0,00
Domov pro osoby se zdravot. postižením Lochovice	58 101,00	2 293,00	55 808,00	0,00	44 630,00	11 178,00	0,00	0,00	0,00	0,00
Integr.centrum pro osoby se zdrav. postiž. Hor. Poustevna	326 632,66	174 383,00	152 249,66	0,00	121 799,00	30 450,66	0,00	0,00	0,00	0,00

v Kč

Příspěvkové organizace	Výnosy	Náklady	Výsl. hosp. po zdanění: +zisk / -ztráta	Upřesnění fin. vyp. 2013	Příděly ze zisku:		Vykrýtí zhorš. výsl. hosp. hlav. čin.	Vykrýtí ztráty DČ z min. let	Nekrytá ztráta DČ:	
					Fond odměn	Fond rezervní			z roku 2014	z minulých let
Domov Zvíkovecká kytička	229 634,00	106 642,05	122 991,95	0,00	0,00	122 991,95	0,00	0,00	0,00	0,00
Domov pro osoby se zdravot. postižením Rudné	17 940,00	10 480,79	7 459,21	0,00	3 700,00	3 759,21	0,00	0,00	0,00	0,00
Domov pro osoby se zdravot. postižením Leontýn	188 793,00	76 847,00	111 946,00	0,00	25 000,00	86 946,00	0,00	0,00	0,00	0,00
Domov sociálních služeb Vlašská	708 877,70	667 679,59	41 198,11	0,00	0,00	0,00	41 198,11	0,00	0,00	0,00
Domov pro osoby se zdravot. postižením Sulická	271 302,00	126 979,64	144 322,36	0,00	0,00	144 322,36	0,00	0,00	0,00	0,00
Integr. centrum soc. služeb Odlochovice	943 151,42	726 927,61	216 223,81	0,00	170 000,00	46 223,81	0,00	0,00	0,00	0,00
Dětské centrum Paprsek	376 451,00	223 207,72	153 243,28	0,00	122 594,00	30 649,28	0,00	0,00	0,00	0,00
Centrum soc. služeb Praha	17 016 494,25	16 919 221,25	97 273,00	0,00	50 000,00	47 273,00	0,00	0,00	0,00	0,00
Zdravotnická záchranná služba hl. m. Prahy	2 694 257,69	1 459 159,68	1 235 098,01	0,00	0,00	564 429,38	670 668,63	0,00	0,00	0,00
Městská nemocnice následné péče	24 000,00	0,00	24 000,00	0,00	12 000,00	12 000,00	0,00	0,00	0,00	0,00
Městská poliklinika Praha	13 211 812,22	10 728 167,39	2 483 644,83	0,00	1 000 000,00	1 294 953,82	188 691,01	0,00	0,00	0,00
Dětský domov Charlotty Masarykové	710 108,97	533 596,89	176 512,08	0,00	0,00	176 512,08	0,00	0,00	0,00	0,00

Příspěvkové organizace	Výnosy vlastní	Neinvest. příspěvek	Státní dotace ÚZ 13305	Náklady	Výsledek hospodaření:		Krytí zhorš. výsledku hosp. z hlavní činnosti:				Nekrytý ZVH HČ:	
					zhoršený VH / úspora NIP	účel. prostř. +záv. / -pohl.	ziskem DČ	RF	z účtu 349	z rozpočtu HMP	z roku 2014	z minulých let
Domov Zvíkovecká kytička	¹⁾ 13 397 797,46	15 605 000,00	3 160 000,00	31 499 807,42	662 990,04	0,00	0,00	0,00	0,00	0,00	0,00	0,00
Domov pro osoby se zdravot. postižením Rudné	¹⁾ 17 962 941,97	9 732 000,00	3 022 500,00	30 445 508,21	271 933,76	0,00	0,00	0,00	0,00	0,00	0,00	0,00
Domov pro osoby se zdravot. postižením Leontýn	²⁾ 17 427 150,47	14 492 692,78	1 900 000,00	33 630 604,47	0,00	⁴⁾ 189 238,78	0,00	0,00	0,00	0,00	0,00	0,00
Domov sociálních služeb Vlašská	¹⁾ 12 550 884,45	27 896 000,00	6 131 800,00	47 893 222,34	-1 314 805,33	267,44	41 198,11	0,00	0,00	1 273 607,22	0,00	0,00
Domov pro osoby se zdravot. postižením Sulická	29 270 371,95	25 369 000,00	8 050 600,00	62 625 241,49	64 730,46	0,00	0,00	0,00	0,00	0,00	0,00	0,00
Integrovan. centrum sociálních služeb Odlochovice	³⁾ 30 554 532,45	29 201 178,24	5 197 600,00	63 798 294,59	1 155 009,36	6,74	0,00	0,00	0,00	0,00	0,00	0,00
Dětské centrum Paprsek	³⁾ 7 561 488,91	37 777 000,00	7 151 300,00	48 659 919,02	3 393 074,51	436 795,38	0,00	0,00	0,00	0,00	0,00	0,00
Centrum soc. služeb Praha	³⁾ 12 184 967,24	106 676 199,50	14 085 700,00	120 778 275,33	37 717,04	⁴⁾⁵⁾ 12 130 874,37	0,00	0,00	0,00	0,00	0,00	0,00
Zdravotnická záchranná služba hl. m. Prahy	182 625 857,24	230 568 084,57	0,00	412 799 196,01	-670 668,63	1 065 414,43	670 668,63	0,00	0,00	0,00	0,00	0,00
Městská nemocnice následné péče	58 851 996,46	12 920 000,00	905 200,00	71 678 224,05	998 972,41	0,00	0,00	0,00	0,00	0,00	0,00	0,00
Městská poliklinika Praha	47 150 229,35	23 991 200,00	0,00	71 372 470,36	-231 041,01	0,00	188 691,01	0,00	42 350,00	0,00	0,00	0,00
Dětský domov Charlotty Masarykové	1 097 509,69	15 318 200,00	0,00	16 409 347,33	6 362,36	0,00	0,00	0,00	0,00	0,00	0,00	0,00
Centrum léčeb. rehabilitace	5 341 573,89	697 000,00	0,00	6 034 654,41	3 919,48	0,00	0,00	0,00	0,00	0,00	0,00	0,00

¹⁾ zahrnuje dotaci na odpisy z dlouhodobého majetku pořízeného z prostředků SR, fondů a zahraničí

²⁾ zahrnuje účelové prostředky poskytnuté Úřadem práce (ÚZ 13101, ÚZ 13234)

³⁾ zahrnuje účelové prostředky na projekty - převedené z r. 2013 a přijaté mimo úpravu neinvestičního příspěvku v roce 2014 (OP LZZ, EHP-Norsko, Leonardo atd.)

⁴⁾ zahrnuje pohledávku (-) / závazek (+) za poskytovatelem účelové dotace a projektů (ÚP, projekty OP LZZ, EHP Norsko...)

⁵⁾ zahrnuje nevyčerp. účel. prostředky z rozpočtu hl. m. Prahy převedené do roku 2015: DS Zahradní Město 1 500 000,00 Kč a Centrum soc. služeb Praha 12 320 000,00 Kč

Hlavní činnost

v Kč

Příspěvková organizace	Úspora NIP	Vratka státní dotace MPSV	od toho:		Odvod do fondu FV PO +	Odvod ZBÚ +	Odvod + účel. prostř. do st. rozp.	Krytí ZVH ZBÚ -	Odvod z fondu investic +	Odvod odpisů	Vypořádání investic +/-	Saldo fin. vyp. celkem +/-
			odpočitatel. položky	FKSP doplatek/vratka								
Jedličkův ústav a Mateř. škola a Zákl. škola a Střed. škola	4 990,00	0,00	3 268,58	0,00	1 721,42	3 268,58	0,00	0,00	0,00	1 143 465,71	0,00	1 148 455,71
Domov pro seniory Hortenzie	102 797,58	0,00	40,00	0,00	102 757,58	40,00	0,00	0,00	0,00	223 080,00	0,00	325 877,58
Domov pro seniory Krč	129 486,25	0,00	0,00	0,00	* 158 486,25	0,00	0,00	0,00	0,00	380 377,15	0,00	538 863,40
Domov pro seniory Chodov	0,00	0,00	0,00	0,00	0,00	0,00	0,00	-460 379,12	460 379,12	461 764,50	2 496 827,88	2 958 592,38
Domov pro seniory Háje	34 115,49	0,00	243,00	0,00	33 872,49	243,00	0,00	0,00	0,00	484 978,50	0,00	519 093,99
Domov pro seniory Elišky Purkyňové	2 975 185,34	0,00	0,00	0,00	* 3 038 349,41	0,00	0,00	0,00	0,00	1 737 339,95	598 978,00	5 374 667,36
Domov pro seniory Ďáblice	221 755,50	0,00	0,00	0,00	221 755,50	0,00	0,00	0,00	0,00	345 685,28	0,00	567 440,78
Domov pro seniory Kobylisy	857 154,11	0,00	13,62	0,00	857 140,49	13,62	0,00	0,00	0,00	353 493,19	0,00	1 210 647,30
Domov pro seniory Malešice	220 454,46	0,00	220 454,46	0,00	0,00	220 454,46	0,00	0,00	0,00	474 442,00	0,00	694 896,46
Domov pro seniory Zahradní Město	3 943 822,90	0,00	10 083,00	0,00	* 3 938 739,90	10 083,00	0,00	0,00	0,00	647 298,00	0,00	4 596 120,90
Domov pro seniory Heřmanův Městec	3 118 660,55	0,00	39,00	0,00	3 118 621,55	39,00	0,00	0,00	0,00	212 780,50	0,00	3 331 441,05
Domov pro seniory Pyšely	2 026 465,18	0,00	10 703,00	0,00	2 015 762,18	10 703,00	0,00	0,00	0,00	103 548,50	112 193,00	2 242 206,68
Domov pro seniory Dobřichovice	1 411 112,80	0,00	9 190,00	0,00	1 401 922,80	9 190,00	0,00	0,00	0,00	92 486,50	66 916,00	1 570 515,30
Domov se zvláštním režimem Krásná Lípa	1 243 246,81	0,00	185 614,00	0,00	1 057 632,81	185 614,00	0,00	0,00	0,00	184 093,00	24 696,97	1 452 036,78
Domov se zvláštním režimem Terezín	211 958,06	0,00	179,65	0,00	211 778,41	179,65	0,00	0,00	0,00	488 910,18	0,00	700 868,24
Domov Svojšíce	0,00	0,00	0,00	0,00	0,00	0,00	0,00	0,00	0,00	210 834,50	0,00	210 834,50
Palata - Domov pro zrakově postižené	0,00	0,00	0,00	0,00	0,00	0,00	0,00	0,00	0,00	1 081 155,02	83 825,60	1 164 980,62
Domov pro osoby se zdravot. postižením Kytlice	107 720,63	0,00	87 707,00	0,00	20 013,63	87 707,00	0,00	0,00	0,00	91 196,50	12,95	198 930,08
Domov Maxov	1 409 627,39	0,00	2 592,75	0,00	1 407 034,64	2 592,75	0,00	0,00	0,00	372 603,63	0,18	1 782 231,20
Domov pro osoby se zdravot. postižením Lochovice	97 946,72	0,00	5 862,00	0,00	92 084,72	5 862,00	0,00	0,00	0,00	145 819,00	0,00	243 765,72
Integro.v.centrum pro osoby se zdrav. postiž. Hor. Poustevna	249 746,62	0,00	1 000,00	0,00	248 746,62	1 000,00	0,00	0,00	0,00	255 493,50	0,00	505 240,12

v Kč

Příspěvková organizace	Úspora NIP	Vratka státní dotace MPSV	od toho:		Odvod do fondu FV PO +	Odvod ZBÚ +	Odvod + účel. prostř. do st. rozp.	Krytí ZVH ZBÚ -	Odvod z fondu investic +	Odvod odpisů	Vypořádání investic +/-	Saldo fin. vyp. celkem +/-
			odpočítatel. položky	FKSP doplatek/vratka								
Domov Zvíkovecká kytička	662 990,04	0,00	0,00	0,00	662 990,04	0,00	0,00	0,00	0,00	362 599,73	0,00	1 025 589,77
Domov pro osoby se zdravot. postižením Rudné	271 933,76	0,00	57 089,40	0,00	* 274 484,36	57 089,40	0,00	0,00	0,00	319 855,30	4 262,10	655 691,16
Domov pro osoby se zdravot. postižením Leontýn	0,00	0,00	0,00	0,00	0,00	0,00	0,00	0,00	0,00	275 275,00	0,00	275 275,00
Domov sociálních služeb Vlašská	0,00	0,00	0,00	0,00	0,00	** 267,44	0,00	-1 273 607,22	273 607,22	285 194,50	265,70	-714 272,36
Domov pro osoby se zdravot. postižením Sulická	64 730,46	0,00	64 730,46	0,00	* 68 300,00	64 730,46	0,00	0,00	0,00	529 233,50	230 602,20	892 866,16
Integro. centrum sociálních služeb Odlochovice	1 155 009,36	0,00	37 987,00	0,00	* 1 146 122,36	** 37 993,74	0,00	0,00	0,00	534 556,50	0,00	1 718 672,60
Dětské centrum Paprsek	3 393 074,51	0,00	118 993,00	0,00	* 3 359 081,51	** 555 788,38	0,00	0,00	0,00	253 753,50	0,00	4 168 623,39
Centrum soc. služeb Praha	37 717,04	0,00	26 232,00	0,00	* 97 485,04	** 373 198,02	0,00	0,00	0,00	537 084,00	993,00	1 008 760,06
Zdravotnická záchranná služba hl. m. Prahy	0,00	0,00	0,00	0,00	* 624 008,83	** 877 397,00	188 017,43	0,00	0,00	5 729 590,87	0,00	7 419 014,13
Městská nemocnice následné péče	998 972,41	0,00	480 661,00	0,00	518 311,41	480 661,00	0,00	0,00	0,00	168 470,00	0,00	1 167 442,41
Městská poliklinika Praha	0,00	0,00	0,00	0,00	0,00	0,00	0,00	0,00	0,00	493 282,84	4 126,00	497 408,84
Dětský domov Charlotty Masarykové	6 362,36	0,00	0,00	0,00	0,00	6 362,36	0,00	0,00	0,00	151 675,50	79 799,60	237 837,46
Centrum léčebné rehabilitace	3 919,48	0,00	3 919,48	0,00	0,00	3 919,48	0,00	0,00	0,00	3 337,16	0,00	7 256,64
C e l k e m					24 677 203,95	2 994 397,34	188 017,43	-1 733 986,34	733 986,34	19 134 753,51	3 703 499,18	49 697 871,41

* zahrnuje výnosy z prodeje majetku hl. m. Prahy

** zahrnuje odvod nedočerpaných účelových prostředků z rozpočtu hl. m. Prahy

KOMENTÁŘ K FINANČNÍMU VYPOŘÁDÁNÍ

Oblast sociální péče

Úsporu neinvestičního příspěvku v hlavní činnosti za rok 2014 vykázalo 24 organizací v celkové výši 23 951 701,56 Kč.

Účelové prostředky ze státního rozpočtu na **sociální služby ÚZ 13305** poskytnuté v celkové výši 194 143 700,00 Kč byly organizacemi plně vyčerpány.

DC Paprsek byly poskytnuty účelové prostředky z Ministerstva zdravotnictví ve výši **40 000,00 Kč** na realizaci projektu s názvem „Soubor přednášek pro pracovníky přímé péče v pobytových zařízeních pro dospělé občany s autismem“. Prostředky byly vyčerpány v plné výši.

Z **rozpočtu hl. m. Prahy** byly poskytnuty **účelové prostředky** v celkové výši 34 643 102,92 Kč těmto organizacím: DS Malešice, DS Zahradní Město, DSS Vlašská, ICSS Odlochovice, DC Paprsek a Centru sociálních služeb Praha.

Nevyčerpané účelové prostředky v celkové výši **784 035,58 Kč** odvedou na ZBÚ hl. m. Prahy tyto organizace:

DSS Vlašská	267,44 Kč,
ICSS Odlochovice	6,74 Kč,
DC Paprsek	436 795,38 Kč,
Centrum sociálních služeb Praha	346 966,02 Kč.

Úřady práce poskytly účelové prostředky (**ÚZ 13101 a 13234**) v celkové výši 2 614 917,00 Kč mimo rozpočet hl. m. Prahy následujícím organizacím:

	poskytnuto	vyčerpáno	zůstatek (v Kč)
DS Krč	101 290,00	101 290,00	0,00
DS Chodov	350 657,00	350 657,00	0,00
DS Ďáblice	846 974,00	921 674,00	- 74 700,00
DS Heřmanův Městec	476 591,00	476 591,00	0,00
DS Pyšely	220 000,00	250 000,00	- 30 000,00
Domov Svojšice	80 000,00	80 000,00	0,00
Domov Maxov	88 000,00	110 000,00	- 22 000,00
ICOZP Horní Poustevna	269 305,00	325 305,00	- 56 000,00
DOZP Leontýn	182 100,00	229 800,00	- 47 700,00

Zůstatky představují pohledávky organizací za Úřady práce, které budou uhrazeny v roce 2015.

DS Zahradní Město byly mimo rozpočet hl. m. Prahy poskytnuty účelové prostředky z MČ Praha 10 ve výši **98 490,00 Kč**. Prostředky byly vyčerpány v plné výši.

Domov Maxov obdržel mimo rozpočet hl. m. Prahy účelové finanční prostředky z Libereckého kraje ve výši **18 054,00 Kč**. Prostředky byly čerpány ve výši 20 060,00 Kč. Organizace eviduje pohledávku za poskytovatelem prostředků ve výši 2 006,00 Kč.

ICOZP Horní Poustevna byly poskytnuty mimo rozpočet hl. m. Prahy účelové prostředky z **Ústeckého kraje** (ÚZ 13233) ve výši **1 235 580,00 Kč** v rámci OP LZZ. Prostředky byly

vyčerpány ve výši 1 280 000,00 Kč. Organizace eviduje pohledávku 44 420,00 Kč za poskytovatelem.

ICSS Odlochovice obdrželo v roce 2014 mimo rozpočet hl. m. Prahy dotace od města Votice ve výši **5 000,00 Kč** a ze Státního fondu kultury ČR ve výši **20 000,00 Kč** na konání kulturního festivalu Popenec. Přijaté prostředky byly vyčerpány v plné výši.

Dotaci na **odpisy z dlouhodobého majetku** pořízeného z investičního transferu **ze státních fondů** v celkové výši **1 173 630,74 Kč** vykázaly následující organizace (úctování náklady proti výnosům):

DS Hortenzie	92 880,00 Kč,
DS Krč	81 756,00 Kč,
DS Ďáblice	211 291,20 Kč,
DS Kobylisy	81 572,54 Kč,
DS Dobřichovice	24 000,00 Kč,
Domov Svojšice	2 570,00 Kč,
DOZP Kytlice	8 613,00 Kč,
Domov Maxov	55 718,56 Kč,
Domov Zvíkovecká kytička	14 437,44 Kč,
DOZP Rudné u Nejdku	592 320,00 Kč,
DSS Vlašská	8 472,00 Kč.

Projekty OP LZZ byly v roce 2014 realizovány u organizací:

DS Heřmanův Městec – zůstatek ve výši 34 949,61 Kč. Zůstatek zahrnuje nevyčerpané účelové finanční prostředky na akci č. 10140 – Vzdělávání v DS, které byly převedeny do rezervního fondu organizace.

Domov Svojšice – zůstatek ve výši 0,00 Kč. Organizace vyčerpala v plné výši prostředky poskytnuté v roce 2014 z MPSV na projekt s číslem akce 10139 – Rozvoj kvality v Domově Svojšice.

Domov Maxov – zůstatek ve výši 259 164,39 Kč. Zůstatek zahrnuje nevyčerpané účelové finanční prostředky na akci č. 10111 – Dalším vzděláváním ke zvýšení kvality služeb, které byly převedeny do rezervního fondu organizace.

DOZP Leontýn – zůstatek ve výši 236 938,78 Kč. Zůstatek zahrnuje nevyčerpané účelové finanční prostředky na akci č. 10165 – Další vzdělávání DOZP Leontýn, které byly převedeny do rezervního fondu organizace.

Centrum sociálních služeb Praha – zůstatek ve výši 33 759,61 Kč. Zůstatek zahrnuje nevyčerpané účelové finanční prostředky na akci č. 10105 – Společně za život bez násilí, které byly převedeny do rezervního fondu organizace.

Projekty Programu švýcarsko-české spolupráce realizuje Centrum sociálních služeb Praha. Za rok 2014 eviduje pohledávku za poskytovatelem dotace MF ČR ve výši 569 851,26 Kč. Prostředky budou organizaci uhrazeny po schválení monitorovací zprávy v roce 2015.

Domov Maxov realizoval mimo rozpočet hl. m. Prahy **projekt OP Přeshraniční spolupráce ČR – PL**. Organizace v roce 2014 obdržela od poskytovatele dotace Euroregionu NISA prostředky ve výši 304 339,54 Kč, které byly vyčerpány v minulých letech, a projekt byl ukončen.

DC Paprsek realizoval v roce 2014 mimo rozpočet hl. m. Prahy **Projekt partnerství Leonardo da Vinci**. Prostředky ponechané v rezervním fondu organizace ve výši 247 816,81

Kč a obdržené v roce 2014 ve výši 130 319,52 Kč byly vyčerpány v roce 2014 v plné výši. Projekt byl ukončen.

Odpočitatelné položky v celkové výši 842 021,92 Kč organizace odvedou na ZBÚ hl. m. Prahy.

Úsporu neinvestičního příspěvku sníženou o odpočitatelné položky v celkové výši 23 109 679,64 Kč odvedou organizace do fondu Finančního vypořádání PO hl. m. Prahy.

Výnosy z prodeje majetku hl. m. Prahy (účet 349/0030) v celkové výši 425 204,07 Kč odvedou do fondu Finančního vypořádání PO hl. m. Prahy tyto organizace:

DS Krč	29 000,00 Kč,
DS E. Purkyňové	63 164,07 Kč,
DS Zahradní Město	5 000,00 Kč,
DOZP Rudné u Nejdku	59 640,00 Kč,
DOZP Sulická	68 300,00 Kč,
ICSS Odlochovice	29 100,00 Kč,
DC Paprsek	85 000,00 Kč,
Centrum sociálních služeb Praha	86 000,00 Kč.

Zhoršeným výsledkem hospodaření v hlavní činnosti ukončily své hospodaření následující organizace:

- DS Chodov – 1 140 031,62 Kč – zhoršený výsledek hospodaření bude kryt ziskem z doplňkové činnosti ve výši 679 652,50 Kč a část ve výši 460 379,12 Kč je navržena ke krytí z rozpočtu hl. m. Prahy při současném odvodu z fondu investic organizace ve stejné výši,
- DSS Vlašská – 1 314 805,33 Kč – zhoršený výsledek hospodaření bude kryt ziskem z doplňkové činnosti ve výši 41 198,11 Kč, část ve výši 273 607,22 Kč je navržena ke krytí z rozpočtu hl. m. Prahy při současném odvodu z fondu investic organizace ve stejné výši a zbývající část ve výši 1 000 000,00 Kč je navržena ke krytí z rozpočtu hl. m. Prahy.

Z fondu investic odvedly organizace celkovou částku ve výši **12 588 397,14 Kč**, která představuje dorovnání do 50 % z celkově vytvořených odpisů dlouhodobého hmotného a nehmotného majetku z hlavní činnosti krytých neinvestičním příspěvkem z rozpočtu hl. m. Prahy.

Z finančního vypořádání **investičního transferu** vyplývá organizacím odvod na ZBÚ hl. m. Prahy v celkové výši 3 619 573,58 Kč.

Zisky z doplňkové činnosti vykázalo 26 organizací v celkové výši **5 337 221,37 Kč**.

Zisk je navržen:

- k přidělení do fondu odměn ve výši 2 784 579,00 Kč,
- k přidělení do rezervního fondu ve výši 1 831 791,76 Kč,
- ke krytí zhoršeného výsledku hospodaření v hlavní činnosti ve výši 720 850,61 Kč.

Oblast zdravotnictví

Zdravotnická záchranná služba hl. m. Prahy ukončila hospodaření v hlavní činnosti za rok 2014 zhoršeným výsledkem hospodaření ve výši 670 668,63 Kč. Nevyčerpané prostředky ze státního rozpočtu ve výši 1 110,00 Kč (transfer od Ministerstva zdravotnictví na 19

rezidenčních míst) a 186 907,43 Kč (transfer od Ministerstva zdravotnictví na řešení krizových situací), tj. celkem 188 017,43 Kč, odvede organizace do rozpočtu hl. m. Prahy (ZBÚ) s tím, že částka bude zahrnuta do finančního vypořádání se státním rozpočtem za rok 2014.

Nedočerpané účelové prostředky na projekt „Preventivní tramvaj“ ve výši 877 397,00 Kč odvede organizace do rozpočtu hl. m. Prahy (ZBÚ).

Výnosy z prodeje nepotřebného majetku hl. m. Prahy vykázané ve výši 624 008,83 Kč odvede organizace do fondu Finančního vypořádání PO hl. m. Prahy k případnému použití v roce 2015 na pokrytí provozních nákladů.

Zisk 1 235 098,01 Kč dosažený v doplňkové činnosti bude použit na pokrytí ztráty v hlavní činnosti, která činí 670 668,63 Kč a zůstatková částka 564 429,38 Kč se navrhuje přidělit do rezervního fondu ZZS hl. m. Prahy.

Organizace odvedla z fondu investic částku 5 729 590,87 Kč jako dorovnání odvodu do 50 % skutečně vytvořených odpisů.

Městská nemocnice následné péče ukončila hospodaření v hlavní činnosti úsporou ve výši 998 972,41 Kč. Po odečtení odpočitatelné položky (nižší tvorba odpisů proti upravenému rozpočtu) v částce 480 661,00 Kč bude skutečná úspora neinvestičního příspěvku ve výši 518 311,41 Kč odvedena do fondu Finančního vypořádání PO hl. m. Prahy a odpočitatelná položka 480 661,00 Kč do rozpočtu hl. m. Prahy (ZBÚ).

Zisk 24 000,00 Kč dosažený v doplňkové činnosti se navrhuje rozdělit do fondu odměn (12 000,00 Kč) a do rezervního fondu (12 000,00 Kč).

Organizace odvedla z fondu investic částku 168 470,00 Kč jako dorovnání do 50 % odvodu skutečně vytvořených odpisů.

Městská poliklinika Praha ukončila hospodaření v hlavní činnosti zhoršeným výsledkem hospodaření ve výši 231 041,01 Kč, který bude kryt ziskem z doplňkové činnosti ve výši 188 691,01 Kč a z výnosů prodeje nepotřebného majetku ve výši 42 350,00 Kč.

V doplňkové činnosti byl vykázan zisk po zdanění ve výši 2 483 644,83 Kč, ze kterého bude částečně uhrazena ztráta z hlavní činnosti ve výši 188 691,01 Kč. Zbývající část zisku se navrhuje rozdělit částkami 1 000 000,00 Kč do fondu odměn a 1 294 953,82 Kč do rezervního fondu.

Organizace odvedla z fondu investic částku 493 282,84 Kč jako dorovnání do 50 % skutečně vytvořených odpisů.

Dětský domov Charlotty Masarykové ukončil hospodaření za rok 2014 úsporou neinvestičního příspěvku ve výši 6 362,36 Kč, která bude odvedena na ZBÚ hl. m. Prahy.

Na základě Rozhodnutí Magistrátu hl. m. Prahy, odboru zdravotnictví, sociální péče a prevence, byl organizaci přidělen státní příspěvek (MPSV ČR) pro děti vyžadující okamžitou pomoc podle § 42g a násl. zákona č. 359/1999 Sb. o sociálně právní ochraně dětí v celkové částce 2 789 200,00 Kč, který byl použit v plné výši.

V doplňkové činnosti, týkající se provozování rehabilitační jednotky pro děti DD i pro veřejnost, vykážala organizace zisk 176 512,08 Kč, který se navrhuje přidělit do rezervního fondu.

Organizace odvedla z fondu investic částku 151 675,50 Kč jako dorovnání do 50 % skutečně vytvořených odpisů.

Centrum léčebné rehabilitace ukončilo hospodaření úsporou neinvestičního příspěvku ve výši 3 919,48 Kč. Vzhledem k tomu, že organizaci byl snížen limit odpisového plánu o 36 tis.

Kč a na pokrytí provozních nákladů bylo použito pouze 31 806,19 Kč, bude úspora neinvestičního příspěvku odvedena do rozpočtu hl. m. Prahy (ZBÚ).

Organizace nemá doplňkovou činnost.

Organizace odvedla z fondu investic částku 3 337,16 Kč jako dorovnání do 50 % skutečně vytvořených odpisů.

Kapitola: 06 - Kultura a cestovní ruch

Finanční vypořádání vztahu příspěvkových organizací za rok 2014 k rozpočtu hl. m. Prahy

Doplňková činnost

v Kč

Příspěvkové organizace	Výnosy	Náklady	Výsl. hosp. po zdanění: +zisk / -ztráta	Upřesnění fin. vyp. 2013	Příděly ze zisku:		Vykrýtí zhorš. výsl. hosp. hlav. čin.	Vykrýtí ztráty DČ z min. let	Nekrytá ztráta DČ:	
					Fond odměn	Fond rezervní			z roku 2014	z minulých let
Studio Ypsilon	306 294,00	234 546,00	71 748,00	0,00	0,00	71 264,73	483,27	0,00	0,00	0,00
Divadlo v Dlouhé	1 213 862,92	777 014,41	436 848,51	0,00	349 000,00	87 848,51	0,00	0,00	0,00	0,00
Divadlo na Vinohradech	2 737 414,57	1 018 932,31	1 718 482,26	0,00	0,00	0,00 ¹⁾	1 718 482,26	0,00	0,00	0,00
Divadlo Na zábradlí	651 274,00	523 094,51	128 179,49	0,00	100 000,00	28 179,49	0,00	0,00	0,00	0,00
Divadlo Spejbla a Hurvínka	487 324,00	455 025,52	32 298,48	0,00	0,00	0,00	32 298,48	0,00	0,00	0,00
Divadlo pod Palmovkou	56 179,00	393 196,45	-337 017,45	0,00	0,00	0,00	0,00	0,00	337 017,45	305 457,45
Hudební divadlo v Karlíně	6 228 050,87	4 039 005,50	2 189 045,37	0,00	0,00	2 189 045,37	0,00	0,00	0,00	0,00
Městská divadla pražská	2 501 703,99	1 086 296,37	1 415 407,62	0,00	990 785,00	424 622,62	0,00	0,00	0,00	0,00
Švandovo divadlo na Smíchově	1 948 593,98	914 069,61	1 034 524,37	0,00	650 000,00	384 524,37	0,00	0,00	0,00	0,00
Minor	606 512,96	580 967,41	25 545,55	0,00	0,00	15 108,20	10 437,35	0,00	0,00	0,00
Symfonický orchestr hlavního města Prahy FOK	3 738 691,57	2 593 297,70	1 145 393,87	0,00	500 000,00	645 393,87	0,00	0,00	0,00	0,00
Hvězdárna a planetárium hlavního města Prahy	1 206 840,98	751 522,02	455 318,96	0,00	200 000,00	255 318,96	0,00	0,00	0,00	0,00
Galerie hlavního města Prahy	7 911 263,90	4 065 977,34	3 845 286,56	0,00	1 000 000,00	2 845 286,56	0,00	0,00	0,00	0,00
Muzeum hlavního města Prahy	7 020 651,87	3 453 647,65	3 567 004,22	0,00	200 000,00	1 617 818,82 ²⁾	1 749 185,40	0,00	0,00	0,00
Národní kulturní památky Vyšehrad	3 039 479,30	1 801 989,83	1 237 489,47	0,00	400 000,00	506 556,62	330 932,85	0,00	0,00	0,00
Pražská informační služba	9 234 804,45	8 774 523,48	460 280,97	0,00	368 224,00	92 056,97	0,00	0,00	0,00	0,00
Městská knihovna v Praze	1 696 377,02	924 544,36	771 832,66	0,00	617 460,00	154 372,66	0,00	0,00	0,00	0,00

¹⁾ použito na krytí zhoršeného výsledku hospodaření z r. 2013 ve výši 1 668 010,63 Kč a z r. 2014 ve výši 50 471,63 Kč

²⁾ použito na krytí zhoršeného výsledku hospodaření z r. 2013 ve výši 1 703 217,01 Kč a z r. 2014 ve výši 45 968,39 Kč

Hlavní činnost

v Kč

Příspěvkové organizace	Výnosy vlastní	Neinvestiční příspěvek	Náklady	Výsledek hospodaření:		Krytí zhorš. výsledku hosp. z hlavní činnosti:				Nekrytý ZVH HČ:	
				zhoršený VH / úspora NIP	účel. prostř. +záv. / -pohl.	ziskem DČ	RF	z účtu 349	z rozpočtu HMP	z roku 2014	z minulých let
Studio Ypsilon	8 157 031,63	21 114 000,00	29 271 514,90	-483,27	0,00	483,27	0,00	0,00	0,00	0,00	0,00
Divadlo v Dlouhé	³⁾ 21 130 427,38	41 139 800,00	62 212 910,61	57 316,77	0,00	0,00	0,00	0,00	0,00	0,00	0,00
Divadlo na Vinohradech	32 654 070,34	67 241 500,00	99 949 723,04	-54 152,70	0,00	50 471,63	0,00	3 305,80	375,27	0,00	0,00
Divadlo Na zábradlí	8 818 482,92	20 792 000,00	29 219 467,07	391 015,85	0,00	0,00	0,00	0,00	0,00	0,00	0,00
Divadlo Spejbla a Hurvínka	9 226 892,77	12 386 000,00	22 233 963,87	-621 071,10	0,00	32 298,48	23 901,84	0,00	564 870,78	0,00	0,00
Divadlo pod Palmovkou	6 126 315,38	44 154 000,00	39 491 725,99	10 788 589,39	0,00	0,00	0,00	0,00	0,00	0,00	0,00
Hudební divadlo v Karlíně	68 645 436,84	61 208 700,00	129 747 648,94	106 487,90	0,00	0,00	0,00	0,00	0,00	0,00	0,00
Městská divadla pražská	35 416 227,47	58 891 000,00	90 116 044,01	4 191 183,46	0,00	0,00	0,00	0,00	0,00	0,00	0,00
Švandovo divadlo na Smíchově	17 013 831,14	41 382 000,00	56 957 465,34	1 438 365,80	0,00	0,00	0,00	0,00	0,00	0,00	0,00
Minor	6 771 379,70	31 563 000,00	38 344 817,05	-10 437,35	0,00	10 437,35	0,00	0,00	0,00	0,00	0,00
Symfonický orchestr hlavního města Prahy FOK	15 161 186,53	88 709 000,00	102 772 443,55	1 097 742,98	0,00	0,00	0,00	0,00	0,00	0,00	0,00
Hvězdárna a planetárium hlavního města Prahy	9 898 753,31	20 791 000,00	30 689 753,31	0,00	0,00	0,00	0,00	0,00	0,00	0,00	0,00
Galerie hlavního města Prahy	³⁾ 19 903 366,24	102 966 243,49	117 751 478,17	1 067 332,53	²⁾ 4 050 799,03	0,00	0,00	0,00	0,00	0,00	0,00
Muzeum hlavního města Prahy	¹⁾ 101 312 448,70	61 663 330,15	163 021 747,24	-45 968,39	0,00	45 968,39	0,00	0,00	0,00	0,00	0,00
Národní kulturní památka Vyšehrad	2 937 241,11	39 940 000,00	39 398 530,78	-330 932,85	²⁾ 3 809 643,18	330 932,85	0,00	0,00	0,00	0,00	0,00
Pražská informační služba	68 278 120,14	66 771 000,00	134 579 036,15	470 083,99	0,00	0,00	0,00	0,00	0,00	0,00	0,00
Městská knihovna v Praze	^{1) 3)} 30 763 420,04	237 920 500,00	264 841 351,22	3 842 568,82	0,00	0,00	0,00	0,00	0,00	0,00	0,00

¹⁾ zahrnuje odpisy dlouhodobého majetku pořízeného z prostředků státního rozpočtu a ze zahraniční

²⁾ nevyčerp. účel. prostředky jsou ponechány do roku 2015 Galerii hl. m. Prahy ve výši 2 532 619,65 Kč na realizaci výstavy Slovanská epopej a NKP Vyšehrad ve výši 3 809 643,18 Kč na opravu hradební zdi

³⁾ zahrnuje nadační příspěvky, dotace státních fondů a dotace městských částí

Hlavní činnost

v Kč

Příspěvkové organizace	Úspora NIP	od toho:		Odvod do fondu FV PO +	Odvod ZBÚ +	Odvod + účel. prostř.	Krytí ZVH ZBÚ -	Odvod z fondu investic +	Odvod odpisů	Vypřádání investic +/-	Saldo fin. vyp. celkem +/-
		odpočitatel. položky	FKSP doplatek/vratka								
Studio Ypsilon	0,00	0,00	0,00	0,00	0,00	0,00	0,00	0,00	985,50	0,00	985,50
Divadlo v Dlouhé	57 316,77	57 316,77	0,00	0,00	57 316,77	0,00	0,00	0,00	37 410,05	205,00	94 931,82
Divadlo na Vinohradech	0,00	0,00	0,00	0,00	0,00	0,00	-375,27	375,27	494 291,83	40 820,00	535 111,83
Divadlo Na zábradlí	391 015,85	17 140,00	0,00	373 875,85	17 140,00	0,00	0,00	0,00	100 930,00	98 209,50	590 155,35
Divadlo Spejbla a Hurvínka	0,00	0,00	0,00	0,00	0,00	0,00	-564 870,78	564 870,78	0,00	0,00	0,00
Divadlo pod Palmovkou	10 788 589,39	182 652,45	0,00	10 605 936,94	182 652,45	0,00	0,00	0,00	937 673,78	0,00	11 726 263,17
Hudební divadlo v Karlíně	106 487,90	0,00	0,00	106 487,90	0,00	0,00	0,00	0,00	1 377 157,00	20 229,00	1 503 873,90
Městská divadla pražská	4 191 183,46	1 137 398,87	0,00	3 053 784,59	1 137 398,87	0,00	0,00	0,00	644 740,07	1 122,11	4 837 045,64
Švandovo divadlo na Smíchově	1 438 365,80	226 457,61	0,00	1 211 908,19	226 457,61	0,00	0,00	0,00	967 685,20	0,00	2 406 051,00
Minor	0,00	0,00	0,00	0,00	0,00	0,00	0,00	0,00	74 241,06	0,00	74 241,06
Symfonický orchestr hlavního města Prahy FOK	1 097 742,98	92 328,85	0,00 ^{*)}	1 005 916,13	92 328,85	0,00	0,00	0,00	181 835,58	0,00	1 280 080,56
Hvězdárna a planetárium hlavního města Prahy	0,00	0,00	0,00	0,00	0,00	0,00	0,00	0,00	1 151 541,17	0,00	1 151 541,17
Galerie hlavního města Prahy	1 067 332,53	40 683,00	0,00	1 026 649,53	40 683,00	1 518 179,38	0,00	0,00	4 037 301,50	9 937,09	6 632 750,50
Muzeum hlavního města Prahy	0,00	0,00	0,00	0,00	0,00	0,00	0,00	0,00	1 354 970,35	63 797,74	1 418 768,09
Národní kulturní památky Vyšehrad	0,00	0,00	0,00	0,00	0,00	0,00	0,00	0,00	387 864,58	0,00	387 864,58
Pražská informační služba	**)) 470 085,38	470 085,38	0,00	0,00	470 085,38	0,00	0,00	0,00	445 579,81	78 000,00	993 665,19
Městská knihovna v Praze	3 842 568,82	600,00	0,00 ^{*)}	4 069 209,82	600,00	0,00	0,00	0,00	1 296 897,97	25 118,02	5 391 825,81
C e l k e m				21 453 768,95	2 224 662,93	1 518 179,38	-565 246,05	565 246,05	13 491 105,45	337 438,46	39 025 155,17

*) zahrnuje výnosy z prodeje majetku hl. m. Prahy

**) zahrnuje úsporu neinvestičního příspěvku z roku 2013 ve výši 1,39 Kč

KOMENTÁŘ K FINANČNÍMU VYPOŘÁDÁNÍ

Úsporu neinvestičního příspěvku v hlavní činnosti za rok 2014 vykázaly tyto organizace: Divadlo v Dlouhé 57 316,77 Kč, Divadlo Na zábradlí 391 015,85 Kč, Divadlo pod Palmovkou 10 788 589,39 Kč, Hudební divadlo v Karlíně 106 487,90 Kč, Městská divadla pražská 4 191 183,46 Kč, Švandovo divadlo na Smíchově 1 438 365,80 Kč, Symfonický orchestr hl. m. Prahy FOK 1 097 742,98 Kč, Galerie hl. m. Prahy 1 067 332,53 Kč, Pražská informační služba 470 083,99 Kč a Městská knihovna v Praze 3 842 568,82 Kč. Hvězdárna a planetárium hl. m. Prahy ukončilo hospodaření vyrovnaným výsledkem hospodaření.

Vykázané úspory (snížené o odpočitatelné položky) v celkové výši 21 226 025,95 Kč odvedou organizace do **fondů Finančního vypořádání PO hl. m. Prahy** k případnému dalšímu využití na dofinancování rozpočtem nekrytých potřeb.

Odpočitatelné položky, nevyčerpané účelové prostředky z rozpočtu hl. m. Prahy a nevyčerpané investiční prostředky v celkové výši 4 080 280,77 Kč odvedou organizace na **ZBÚ hl. m. Prahy**.

Účelové státní dotace Ministerstva kultury ČR vyčerpaly v plné výši tyto organizace:

Divadlo v Dlouhé	50 000,00 Kč – ÚZ 34070,
Divadlo Na zábradlí	418 000,00 Kč – ÚZ 34070,
Švandovo divadlo na Smíchově	400 000,00 Kč – ÚZ 34070,
Galerie hl. m. Prahy	32 000,00 Kč – ÚZ 34013,
Muzeum hl. m. Prahy	28 000,00 Kč – ÚZ 34070,
Muzeum hl. m. Prahy	50 000,00 Kč – ÚZ 34012,
Městská knihovna v Praze	501 000,00 Kč – ÚZ 34053.

Finanční vypořádání výnosů z prodeje majetku hl. m. Prahy – účet 349,0030:

Divadlo na Vinohradech	3 305,80 Kč	- použito na krytí zhor. výsledku hospodaření,
Symf. orch. hl. m. Prahy FOK	502,00 Kč	- odvod do fondu FV PO hl. m. Prahy,
Městská knihovna v Praze	227 241,00 Kč	- odvod do fondu FV PO hl. m. Prahy.

Zhoršeným výsledkem hospodaření v hlavní činnosti ukončily své hospodaření tyto organizace: Studio Ypsilon -483,27 Kč, Divadlo na Vinohradech -54 152,70 Kč, Divadlo Spejbla a Hurvínka -621 071,10 Kč, Minor -10 437,35 Kč, Muzeum hl. m. Prahy -45 968,39 Kč a NKP Vyšehrad -330 932,85 Kč.

Zhoršené výsledky hospodaření jsou navrženy vykryt zisky z doplňkové činnosti; dále jsou zhoršené výsledky hospodaření navrženy vykryt následovně:

- Divadlo Spejbla a Hurvínka 23 901,84 Kč rezervním fondem a 564 870,78 Kč z rozpočtu hl. m. Prahy za současného odvodu z fondu investic organizace,
- Divadlo na Vinohradech 3 305,80 Kč výnosy z prodeje majetku hl. m. Prahy a 375,27 Kč z rozpočtu hl. m. Prahy za současného odvodu z fondu investic organizace.

Organizace odvedly na **ZBÚ hl. m. Prahy** z fondů investic celkem 13 491 105,45 Kč, jedná se o dorovnání do 50 % z celkově vytvořených **odpisů** dlouhodobého hmotného a nehmotného majetku z hlavní činnosti krytých neinvestičním příspěvkem z rozpočtu hl. m. Prahy.

Zisk po zdanění z **doplňkové činnosti** vykazuje 16 kulturních organizací v celkové výši 18 534 686,36 Kč. Dosažené zisky jsou po použití na krytí zhoršených výsledků hospodaření ve výši 3 841 819,61 Kč navrženy k přidělení do fondů odměn ve výši 5 375 469,00 Kč a do rezervních fondů ve výši 9 317 397,75 Kč.

Divadlo pod Palmovkou vykazuje ztrátu z doplňkové činnosti za rok 2014 ve výši 337 017,45 Kč, která organizaci zůstává do roku 2015.

Kapitola: 07 - Bezpečnost

Finanční vypořádání vztahu příspěvkových organizací za rok 2014 k rozpočtu hl. m. Prahy

Doplňková činnost

v Kč

Příspěvková organizace	Výnosy	Náklady	Výsl. hosp. po zdanění: +zisk / -ztráta	Upřesnění fin. vyp. 2013	Příděly ze zisku:		Vykrýtí zhorš. výsl. hosp. hlav. čin.	Vykrýtí ztráty DČ z min. let	Nekrytá ztráta DČ:	
					Fond odměn	Fond rezervní			z roku 2014	z minulých let
Správa služeb hl. m. Prahy	26 521 753,30	16 013 439,73	10 508 313,57	0,00	6 000 000,00	4 508 313,57	0,00	0,00	0,00	0,00

Hlavní činnost

v Kč

Příspěvková organizace	Výnosy vlastní	Neinvest. příspěvek	Náklady	Výsledek hospodaření:		Krytí zhorš. výsledku hosp. z hlavní činnosti:				Nekrytý ZVH HC:	
				zhoršený VH / úspora NIP	účel. prostř. +záv. / -pohl.	ziskem DČ	RF	z účtu 349	z rozpočtu HMP	z roku 2014	z minulých let
Správa služeb hl. m. Prahy	15 111 737,23	*) 264 631 100,00	255 711 522,11	24 031 315,12	0,00	0,00	0,00	0,00	0,00	0,00	0,00

*) zahrnuje poskytnutou dotaci z FS EU na odstraňování následků povodně r. 2013 (914 275,60 Kč)

Hlavní činnost

v Kč

Příspěvková organizace	Úspora NIP	od toho:		Odvod do fondu FV PO +	Odvod ZBÚ +	Odvod + účel. prostř.	Krytí ZVH ZBÚ -	Odvod z fondu investic +	Odvod odpisů	Vypořádání investic +/-	Saldo fin. vyp. celkem +/-
		odpočitatel. položky	FKSP doplatek/vratka								
Správa služeb hl. m. Prahy	24 031 315,12	16 121 724,07	0,00	471 760,00	*) 24 032 147,61	0,00	0,00	0,00	57 971,96	0,00	24 561 879,57
C e l k e m				471 760,00	24 032 147,61	0,00	0,00	0,00	57 971,96	0,00	24 561 879,57

*) zahrnuje vratku účelové neinvestiční dotace poskytnuté v r. 2013 na nákup humanitárního materiálu pro případ krizových situací (832,49 Kč)

KOMENTÁŘ K FINANČNÍMU VYPOŘÁDÁNÍ

Správa služeb hl. m. Prahy

Organizace ukončila hospodaření v r. 2014 v hlavní činnosti ke skutečně poskytnutému příspěvku úsporou NIP ve výši 24 031 315,12 Kč. Úspora neinvestičního příspěvku se snižuje o odpočitatelné položky celkem ve výši 16 121 724,07 Kč (z toho: nižší tvorba odpisů 8 559 456,07 Kč, úspora mzdových prostředků za neplnění počtu zaměstnanců vč. zákonných odvodů 2 922 800,00 Kč a úspora za snížený počet odtahů 4 639 468,00 Kč). Tato částka bude odvedena na ZBÚ hl. m. Prahy.

Výsledná úspora neinvestičního příspěvku za r. 2014 ve výši 7 909 591,05 Kč, vzhledem k neplnění příjmů za odtahy, je považována za úsporu neoprávněnou, a proto bude navržena rovněž k odvodu na ZBÚ hl. m. Prahy.

Na ZBÚ hl. m. Prahy bude také odveden zůstatek účelové neinvestiční dotace poskytnuté v r. 2013 na nákup humanitárního materiálu pro případ krizových situací ve výši 832,49 Kč (z účtu 384 – výnosy příštích období).

Z fondu investic organizace odvedla na ZBÚ hl. m. Prahy částku 57 971,96 Kč, tj. dorovnání do 50 % z celkově vytvořených odpisů v hlavní činnosti.

Účelové prostředky z Fondu solidarity EU na odstraňování následků povodně r. 2013 byly vyčerpány v plné výši, tj. 914 275,60 Kč (z toho: v r. 2013 proučtováno 139 222,60 Kč a v r. 2014 proučtováno 775 053,00 Kč)

Výnosy z prodeje majetku ve výši 471 760,00 Kč jsou navrženy k odvodu do fondu Finančního vypořádání PO.

V doplňkové činnosti dosáhla organizace zisk, který po zdanění činí 10 508 313,57 Kč. Tento zisk je navržen:

- | | |
|---------------------------------|------------------|
| - k přidělu do fondu odměn | 6 000 000,00 Kč, |
| - k přidělu do rezervního fondu | 4 508 313,57 Kč. |

Součástí doplňkové činnosti organizace je i zajištění poskytování telekomunikačních služeb prostřednictvím Městského radiového systému hl. m. Prahy. Na základě uzavřené smlouvy mezi hl. m. Prahou a SS HMP je nájemce povinen odvést pronajímateli jako nájemné 50 % výnosů z poskytovaných telekomunikačních služeb, což v r. 2014 činilo 7 105 530,00 Kč. Tyto prostředky byly organizací odvedeny 22. 1. 2015 na účet zdaňované činnosti hl. m. Prahy.

Kapitola: 08 - Hospodářství

Finanční vypořádání vztahu příspěvkových organizací za rok 2014 k rozpočtu hl. m. Prahy

Doplňková činnost

v Kč

Příspěvkové organizace	Výnosy	Náklady	Výsl. hosp. po zdanění: +zisk / -ztráta	Upřesnění fin. vyp. 2013	Příděly ze zisku:		Vykrýtí zhorš. výsl. hosp. hlav. čin.	Vykrýtí ztráty DČ z min. let	Nekrytá ztráta DČ:	
					Fond odměn	Fond rezervní			z roku 2014	z minulých let
Pohřební ústav hl. m. Prahy	73 277 905,23	73 124 865,38	153 039,85	0,00	0,00	0,00	153 039,85	0,00	0,00	0,00
Správa pražských hřbitovů	14 165 573,47	9 897 007,45	4 268 566,02	0,00	3 000 000,00	1 268 566,02	0,00	0,00	0,00	0,00

Hlavní činnost

v Kč

Příspěvkové organizace	Výnosy vlastní	Neinvest. příspěvek	Náklady	Výsledek hospodaření:		Krytí zhorš. výsledku hosp. z hlavní činnosti:				Nekrytý ZVH HC:	
				zhoršený VH / úspora NIP	účel. prostř. +záv. / -pohl.	ziskem DČ	RF	z účtu 349	z rozpočtu HMP	z roku 2014	z minulých let
Pohřební ústav hl. m. Prahy	6 087 148,61	4 430 000,00	10 992 497,21	-475 348,60	0,00	153 039,85	317 728,75	4 580,00	0,00	0,00	0,00
Správa pražských hřbitovů	57 619 453,73	57 831 700,00	114 857 144,11	594 009,62	0,00	0,00	0,00	0,00	0,00	0,00	0,00

Hlavní činnost

v Kč

Příspěvkové organizace	Úspora NIP	od toho:		Odvod do fondu FV PO +	Odvod ZBÚ +	Odvod + účel. prostř.	Krytí ZVH ZBÚ -	Odvod z fondu investic +	Odvod odpisů	Vypořádání investic +/-	Saldo fin. vyp. celkem +/-
		odpočitatel. položky	FKSP doplatek/vratka								
Pohřební ústav hl. m. Prahy	0,00	0,00	0,00	0,00	0,00	0,00	0,00	0,00	0,00	0,00	0,00
Správa pražských hřbitovů	594 009,62	18 000,00	0,00	2 437 621,54	18 000,00	0,00	0,00	0,00	2 568 469,50	60 575,00	5 084 666,04
C e l k e m				2 437 621,54	18 000,00	0,00	0,00	0,00	2 568 469,50	60 575,00	5 084 666,04

KOMENTÁŘ K FINANČNÍMU VYPOŘÁDÁNÍ

Správa pražských hřbitovů

Organizaci byl schválen pro rok 2014 rozpočet neinvestičního příspěvku ve výši 56 935 700,00 Kč. V průběhu roku byly provedeny následující úpravy:

- usnesením RHMP č. 2074 ze dne 19. 8. 2014 (finanční prostředky ve výši 300 000,00 Kč byly převedeny z fondu Finančního vypořádání PO hl. m. Prahy a byly určeny na úhradu nákladů spojených s provedením exhumace ostatků kněze římskokatolické církve Josefa Toufara z hromadného hrobu na hřbitově Dáblice),
- usnesením č. 2226 ze dne 19. 8. 2014 (finanční prostředky ve výši 150 000,00 Kč byly převedeny z fondu Finančního vypořádání PO hl. m. Prahy a byly určeny na úhradu nákladů spojených s přemístěním kosterních ostatků z bývalého vojenského hřbitova v Karlíně),
- usnesením č. 2678 ze dne 7. 10. 2014 (zvýšení NIP o 246 000,00 Kč v souvislosti s úpravou limitu mzdových prostředků dle nařízení vlády č. 224).

Upravený rozpočet Správy pražských hřbitovů pro r. 2014 činil 57 831 700,00 Kč. Na účet organizace byly k 31. 12. 2014 převedeny prostředky ve výši upraveného rozpočtu.

Organizace své hospodaření v hlavní činnosti ukončila úsporou neinvestičního příspěvku ve výši 594 009,62 Kč. Náklady organizace v hlavní činnosti činily 114 857 144,11 Kč a výnosy činily 115 451 153,73 Kč (celkem vč. neinvestičního příspěvku).

Výnosy z prodeje majetku hl. m. Prahy (účet 349.30) činily 1 861 611,92 Kč.

V doplňkové činnosti dosáhla organizace zisk ve výši 4 268 566,02 Kč.

V rámci finančního vypořádání navrhujeme odvést do fondu Finančního vypořádání příspěvkových organizací hl. m. Prahy 2 437 621,54 Kč (z toho výnosy z prodeje majetku hl. m. Prahy činily 1 861 611,92 Kč a úspora neinvestičního příspěvku činila 576 009,62 Kč). Na ZBÚ hl. m. Prahy organizace odvede nedočerpaný investiční transfer ve výši 6 575,00 Kč a dále 18 000,00 Kč (penále a pokuty). Dále organizace odvedla do 31. 3. 2015 na ZBÚ hl. m. Prahy z fondu investic částku ve výši 2 568 469,50 Kč, která představuje dorovnání do 50 % z celkově vytvořených odpisů dlouhodobého hmotného a nehmotného majetku z hlavní činnosti krytých neinvestičním příspěvkem z rozpočtu hl. m. Prahy. Zisk z doplňkové činnosti se navrhuje přidělit do fondu odměn ve výši 3 000 000,00 Kč a do rezervního fondu ve výši 1 268 566,02 Kč.

Pohřební ústav hl. m. Prahy

Organizaci byl schválen neinvestiční příspěvek ve výši 4 430 000,00 Kč.

Své hospodaření v hlavní činnosti ukončila organizace zhoršeným hospodářským výsledkem ve výši 475 348,60 Kč. Vlastní výnosy činily 6 087 148,61 Kč a náklady 10 992 497,21 Kč.

Výnosy z prodeje majetku hl. m. Prahy (účet 349.30) činily 4 580,00 Kč.

V doplňkové činnosti organizace vykázala zisk po zdanění ve výši 153 039,85 Kč.

V rámci finančního vypořádání se navrhuje zhoršený výsledek hospodaření v hlavní činnosti vykrýt snížením zůstatku účtu pro vypořádání závazků organizace s rozpočtem hl. m. Prahy ve výši 4 580,0 Kč, ziskem z doplňkové činnosti ve výši 153 039,85 Kč a rezervním fondem ve výši 317 728,75 Kč.

5. 2 Komentář k finančnímu vypořádání Dopravního podniku hl. m. Prahy, a. s. s rozpočtem hl. m. Prahy za rok 2014

Finanční vypořádání s Dopravním podnikem hlavního města Prahy, akciovou společností za rok 2013 bylo schváleno Zastupitelstvem hl. m. Prahy usnesením č. 40/4 dne 19. 6. 2014.

Předmětem finančního vypořádání za rok 2014 jsou následující neinvestiční a investiční dotace/transfery v celkové výši **2 352 500 000 Kč** poskytnuté z rozpočtu hl. m. Prahy přímo Dopravnímu podniku hl. m. Prahy, a. s. na základě přijatých usnesení Rady hl. m. Prahy a Zastupitelstva hl. m. Prahy.

Neinvestiční transfer ze státního rozpočtu poskytnutý prostřednictvím rozpočtu HMP

Usnesením č. 1147 ze dne 27. 5. 2014 schválila Rada hl. m. Prahy neinvestiční transfer ze státního rozpočtu s účelovým určením na ochranný systém podzemních dopravních staveb pro Dopravní podnik hl. m. Prahy, a. s. ve výši **40 000 000 Kč**.

1. Transfer ze SR na provoz ochranných systémů metra

Poskytnutý transfer celkem	40 000 000 Kč
Vyčerpáno celkem	40 000 000 Kč
Zůstatek	0 Kč

Investiční účelové dotace z rozpočtu HMP

Dopravnímu podniku hl. m. Prahy, a. s. bylo na základě unesení Zastupitelstva hl. m. Prahy v roce 2014 schváleno poskytnutí investičních dotací v celkové výši **2 312 500 000 Kč** na financování následujících investičních akcí:

1. Dotace na akci č. 4534 - Trasa metra A (Dejvická – Motol)

Poskytnutá dotace	2 137 000 000 Kč
Vyčerpáno celkem	2 137 000 000 Kč
Zůstatek	0 Kč

Ponechaná dotace z r. 2013	469 609 744 Kč
Vyčerpáno celkem	469 609 744 Kč
Zůstatek	0 Kč

2. Dotace na akci č. 6786 - I. provozní úsek trasy D metra

Poskytnutá dotace	170 500 000 Kč
Vyčerpáno celkem	55 167 196 Kč
Zůstatek	115 332 804 Kč

3. Dotace na akci č. 42176 – Bezbariérová opatření

Poskytnutá dotace	3 500 000 Kč
Vyčerpáno celkem	1 951 328 Kč
Zůstatek	1 548 672 Kč

4. Dotace na akci č. 42464 – Rek. tram. zastávky U Kaštanu

Poskytnutá dotace	1 500 000 Kč
Vyčerpáno celkem	1 500 000 Kč
Zůstatek	0 Kč

5. Dotace na akci č. 42063 – Rek. TT Karl. nám. (Myslíkova – Moráň)

Poskytnutá dotace	0 Kč
Ponechaná dotace z r. 2013	2 722 500 Kč
Vyčerpáno celkem	908 610 Kč
Zůstatek	1 813 890 Kč

Finanční vypořádání dotací (rozdíl mezi součtem zaslané neinvestiční dotace a účelových investičních dotací a jejich čerpáním ve vztahu k výše uvedenému) **činí**

116 881 476 Kč.

Vzhledem k tomu, že finanční prostředky určené na I. provozní úsek trasy D metra ve výši 115 332 804 Kč a na Bezbariérová opatření ve výši 1 548 672 Kč nebyly v roce 2014 zcela vyčerpány, Dopravní podnik hl. m. Prahy, a.s. **žádá o převedení prostředků do roku 2015**, a to ve výši **116 881 476 Kč**. Akce jsou součástí plánu i v roce 2015.

Dále Dopravní podnik hl. m. Prahy, a.s. **vrací na účet HMP** nevyčerpané prostředky poskytnuté z rozpočtu HMP v roce 2013 na Rekonstrukci TT Karlovo náměstí (Myslíkova – Moráň) ve výši **1 813 890 Kč**.

5.3. Hodnocení hospodářské činnosti vlastního hl.m. Prahy a návrh na finanční vypořádání za rok 2014

Hodnocení hospodářské činnosti vlastního hl.m. Prahy je provedeno ve vztahu ke schválenému plánu na rok 2014 včetně jeho úpravy k 30. 6. 2014 a dále po úpravách, které spočívají v přerozdělení finančních prostředků v rámci schválených objemů podle aktuálních potřeb.

Hodnocení struktury spravovaných objektů u firem spravujících bytové objekty, nebytové objekty a stavby

V rámci hospodářské činnosti vlastního hlavního města Prahy je prostřednictvím jednotlivých správcovských firem zajišťována správa bytového fondu, nebytových objektů a staveb ve vlastnictví hlavního města Prahy, kde subjektem hospodaření je Magistrát hl. m. Prahy.

Správcovské firmy provádějí správu nemovitostí na základě uzavřených mandátních smluv o správě nemovitostí. Celkový počet objektů, jejichž správu zajišťují správcovské firmy, se během roku průběžně mění vlivem probíhající fyzické přejímky do správy nebo předávání ze správy.

K 31. 12. 2014 byl počet objektů (bytových a nebytových) spravovaných jednotlivými správcovskými firmami 707, toho 522 bytových (73,8 %) a 185 nebytových (26,2 %). Oproti stavu k 31. 12. 2013 se celkový počet spravovaných objektů snížil o 15, z toho u bytových objektů došlo ke snížení o 22 a u nebytových objektů ke zvýšení o 7.

Celkový počet spravovaných bytů k 31. 12. 2014 činil 9 766. Z celkového počtu bytů bylo k výše uvedenému datu 948 bytů volných (t.j. 9,7 %). V porovnání se stavem k 31. 12. 2013 došlo k nárůstu o 50 volných bytů a o 1,2 % se zvýšil podíl volných bytů ve vztahu k celkovému počtu bytů.

Celková plocha spravovaných nebytových prostor k 31. 12. 2014 činila 410 007 m². Z celkové plochy nebytových prostor k 31. 12. 2014 bylo 125 881 m² plochy nebytových prostor volných (t.j. 30,7 %). V porovnání se stavem k 31. 12. 2013 se spravovaná plocha nebytových prostor zvětšila o 12 947 m², došlo také k nárůstu volných ploch nebytových prostor o 1 719 m², přičemž podíl volných ploch nebytových prostor k celkové ploše nebytových prostor se snížil o 0,6 %.

Celkový počet spravovaných garáží k 31. 12. 2014 činil 2 241. Z celkového počtu garáží bylo k výše uvedenému datu 663 garáží volných (t.j. 29,6 %). V porovnání se stavem k 31. 12. 2013 došlo k zvýšení počtu garáží o 1 a k zvýšení podílu volných garáží na celkovém počtu garáží o 2,1 %.

K firmám, které spravují největší počet bytů patřila Centra (celkem za správu bytových objektů vč. objektů převzatých po společnosti Liga-servis) s 5 914 byty (t.j. 60,6 % z celkového počtu spravovaných bytů), firma PMC Facility s 1 369 byty (t.j. 14 % z celkového počtu spravovaných bytů), firma Acton s 987 byty (t.j. 10,1 % z celkového počtu spravovaných bytů) a firma VAS s 914 byty (t.j. 9,4 % z celkového počtu spravovaných bytů). Firmy spravující největší plochu nebytových prostor byly Solid s 188 611 m² (t.j. 46 % z celkové plochy nebytových prostor), Liga-servis (celkem za správu nebytových objektů a areálu Strahov) s 116 362 m² (t.j. 28,4 % z celkové plochy nebytových prostor), Trade Centre s 36 837 m² (t.j. 9 % z celkové plochy nebytových prostor), Centra (vč. objektů převzatých po společnosti Liga-servis) s 32 472 m² (t.j. 7,9 % z celkové plochy nebytových prostor) a Acton s 21 851 m² (t.j. 5,3 % z celkové plochy nebytových prostor).

Podrobnější přehled poskytuje následující tabulka:

Přehled o počtu spravovaných objektů, bytů, nebytových prostor a garáží podle správních firem k 31. 12. 2014

Firma	Počet objektů ve správě			Počet bytů ve správě		Plocha nebytových prostor ve správě (v m ²)		Počet garáží ve správě	
	celkem	z toho:		celkem	z toho volných	celkem	z toho volných	celkem	z toho volných
		bytových	nebytových						
Acton	115	104	11	987	138	21 851	7 928	343	162
VAS	16	16	0	914	134	2 778	396	535	84
Centra	326	321	5	5 914	524	32 472	4 875	1 066	346
PMC Facility	51	47	4	1 369	94	10 320	303	252	65
Mezisosčet za firmy spravující bytové objekty	508	488	20	9 184	890	67 421	13 502	2 196	657
Solid	49	0	49	217	16	188 611	57 852	6	1
Liga servis (neb.obj.)	135	31	104	196	38	93 030	34 352	14	5
Liga servis (Strahov)	1	0	1	0	0	23 332	16 586	0	0
Trade Centre	13	3	10	164	4	36 837	3 589	25	0
Abramsonová J.	1	0	1	5	0	776	0	0	0
Mezisosčet za firmy spravující nebytové objekty	199	34	165	582	58	342 586	112 379	45	6
CELKEM	707	522	185	9 766	948	410 007	125 881	2 241	663

Poznámka: Hl.m. Praha a pí. Abramsonová jsou spoluvlastníky objektu Michalská 3, Praha 1, (každý jedné ideální poloviny).
 Počtem objektů ve správě se rozumí počet č.p.
 Sloupce "Počet objektů ve správě" a "Plocha nebytových prostor ve správě" nezahrnují garáže

Hodnocení hospodářské činnosti vlastního hl.m. Prahy

Správa bytových objektů

V oblasti správy bytových objektů byly za rok 2014 plněny celoročně plánované výnosy na 105,2 % a náklady celkem byly v tomto období plněny na 88,2 %. Hospodářský výsledek byl za sledované období splněn na 190,9 % a představuje částku 178,3 mil. Kč. Z hlediska dílčích položek nákladů bylo plnění v položce „úplata správci“ na 93,5 %, v položce „služby a ostatní náklady“ na 81,7 % a v položce „opravy a údržba“ na 91,4 %.

Příjmy za sledované období odpovídají předpokládaným hodnotám, výdaje jsou plněny v návaznosti na plnění nákladů a jsou korigovány o opravné položky k pohledávkám (opravné položky nepředstavují výdaj), které se účtují do nákladů dle vyhlášky MF ČR č. 410/2009, a to v posledním čtvrtletí roku.

Správa nebytových objektů a staveb

V oblasti správy nebytových objektů a staveb byly za rok 2014 plněny celoročně plánované výnosy na 107 % a náklady celkem byly v tomto období plněny na 85,7 %. Hospodářský výsledek byl plněn na 552 % a představuje částku 209,1 mil. Kč za sledované období.

Z hlediska dílčích položek nákladů bylo plněno čerpání v položce „úplata správci“ na 100,6 %, v položce „služby a ostatní náklady“ na 75,7 % a v položce „opravy a údržba“ na 87,7 %.

K výraznějšímu překročení u nákladových položek z hlediska jednotlivých firem došlo v dílčí položce „úplata správci“ u společnosti Technická správa komunikací hl.m. Prahy (plnění na 113,9 %). K tomuto stavu došlo v souvislosti s vyšším plněním výnosů. Podle smlouvy o zajištění správy majetku může TSK čerpat odměnu ve výši 10 % z předpisu nájemného na spravovaném majetku za dané období. K vzniklé částce se připočítává daň z přidané hodnoty. Vzhledem k vyššímu plnění výnosů došlo i k vyššímu čerpání úplaty. Vyšší plnění výnosů u TSK bylo z důvodu zvýšeného počtu uzavřených nájemních smluv proti původnímu předpokladu.

Příjmy za sledované období odpovídají vývoji v oblasti výnosů, výdaje jsou plněny v návaznosti na plnění nákladů a jsou korigovány o opravné položky k pohledávkám.

Správa pozemků

V oblasti správy pozemků byly za rok 2014 plněny celoročně plánované výnosy na 162,9 % a náklady celkem jsou v tomto období plněny na 90,2 %. Vyšší vykázaná skutečnost v oblasti výnosů je způsobena zejména charakterem smluvních vztahů. Jedná se především o krátkodobé pronájmy, jejichž počet se v průběhu roku mění a je hůře odhadnutelný.

Hospodářský výsledek byl vzhledem k struktuře a poměru výnosů a nákladů plánován jako záporný.

Příjmy a výdaje jsou za sledované období plněny v návaznosti na plnění plánu výnosů a nákladů.

Z hlediska jednotlivých správcovských firem nedošlo k překročení alikvotního podílu při čerpání v oblasti nákladových položek.

Správa – Operátor Opencard

Samostatnou položkou v oblasti správních firem je operátor karty Opencard. Tato položka nebyla původně samostatně plánována vzhledem k tomu, že příslušná činnost spadala pod

odbor služeb MHMP. Od 1. 10. 2014 však tato činnost přešla na správce Operátor Opencard a.s. na základě mandátní smlouvy uzavřené odborem informatiky. Výnosy jsou tvořeny především poplatky za vydání karty, náklady tvoří bankovní poplatky.

Pronájem objektů v SVM

Ukazatel výnosů a příjmů zahrnuje celoroční předpisy nájemného, které jsou účtovány přímo na účet hospodářské činnosti hl.m. Prahy (programy Gordic). Vyplývají z nájemních smluv uzavřených odborem evidence, správy a využití majetku a jsou evidovány v programech IS SEM, CES. Další výnosy a příjmy z nájemních smluv jsou účtovány přes správcovské firmy.

Skutečný objem **výnosů** z pronájmů objektů za rok 2014 činí **1 833,8 mil. Kč**, což představuje plnění na 101 % a tvoří je následující položky:

- PVS 1 683,0 mil. Kč, což je plnění na 100 %;
- ostatní 150,8 mil. Kč, což je plnění na 107 %.

Příjmy z pronájmů objektů za rok 2014 činí **452,0 mil. Kč**, což představuje plnění na 102 % a tvoří je následující položky:

- PVS 297,7 mil. Kč, což je plnění na 107 %;
- ostatní 154,3 mil. Kč, což je plnění na 100 %.

Náklady tvoří následující položky:

- PVS 24,6 mil. Kč, což je plnění na 78,1 %
- ostatní 16,4 mil. Kč, což je plnění na 13,8 %.

V položce PVS jsou zahrnuty zejména náklady na pořízení vodoměrů, likvidaci kovového odpadu, měření na stokové síti a geodetické práce.

Do položky „ostatní“ jsou promítnuty zejména opravy a údržba prováděné v pronajatých objektech na základě schváleného plánu. Jedná se například o akce v objektech Faustův dům, Bazén Hloubětín, Obecní dům, Nemocnice Na Bulovce, pronajaté objekty teplárenských zařízení a další.

K překročení u nákladových položek došlo v dílčí položce „úplata správci“ u subjektu Abramsonová Jana (plnění úplaty na 114,4 %). Na tuto skutečnost mělo vliv zvýšené plnění výnosů oproti původně plánované částce, protože úplata je vázána na stanovený procentní podíl z vybraného nájemného.

Výdaje tvoří následující položky:

- PVS 54,2 mil. Kč, což je plnění na 100,1 %
- ostatní 16,4 mil. Kč, což je plnění na 13,8 %.

V této položce je u PVS mimo výdajů souvisejících s náklady na služby (2,6 mil. Kč) započítán také výdaj představovaný odvodem DPH z nájemného od Pražské vodohospodářské společnosti ve výši 51,6 mil. Kč.

Výdaje ostatní odpovídají vývoji v oblasti nákladů.

Pronájem pozemků v SVM

Tento ukazatel zahrnuje výnosy a příjmy ze smluv za nájem pozemků uzavřených s fyzickými a právnickými osobami (cca 5 000 smluv, z nichž rozhodující počet připadá na drobné pronájem fyzickým osobám) a dále bezdůvodná obohacení v případě, kdy uživatelé pozemků HMP nemají nebo nechtějí uzavřít smluvní vztah. Pohledávky z nájmu pozemků jsou spravovány přímo odborem SVM. V posledních letech tvoří výraznou část předpisy nájmu a bezdůvodných obohacení pozemků pro velké developerské a investiční společnosti např. v katastrech: Kunratice, Kamýk, Michle a Chodov. Další významnou část tvoří nájem pozemků pro umístění reklamních zařízení na území hl. m. Prahy a restauračních předzahrádek v katastrech: Nové a Staré Město.

Plánovaný objem **výnosů** z nájmu pozemků je v roce 2014 splněn na 102 %. Skutečné výnosy k tomuto datu činí **312,5 mil. Kč**.

Příjmy ve výši **305,4 mil. Kč** představují v roce 2014 plnění na 94 %.

Náklady nebyly pro rok 2014 plánovány.

Prodej nemovitostí v SVM (pozemky a objekty)

Tento ukazatel zahrnuje výnosy a příjmy roku 2014 plynoucí ze smluv o prodeji, z nichž rozhodující počet připadá pro:

- prodej pozemků (1 905 ks smluv),
- prodej objektů (2 ks smluv),
- prodej bytových domů (18 ks smluv jednorázové úhrady a dále 14 ks smluv uzavřených v letech 2000-2006 na splátky, tudíž z nich v roce 2014 plyne pouze příjem).

V roce 2014 jsou realizovány **výnosy** z prodejů nemovitostí SVM ve výši **1 973,6 mil. Kč**, což představuje plnění na 122 %. Za hlavní položky prodaných nemovitostí jmenujeme:

- bytový dům č.p. 944 a pozemek parc.č. 1798/67 (490m²) v k.ú. Hlubočepy
- 80,4 mil. Kč
- bytový dům č.p. 945 a pozemek parc.č. 1798/66 (491m²) v k.ú. Hlubočepy
- 76,9 mil. Kč
- bytový dům č.p. 1152 a pozemek parc.č. 1975/8 (1.115m²) v k.ú. Košíře
- 22,7 mil. Kč
- bytový dům č.p. 890-891 a pozemek parc.č. 939/27-28 (496m²) v k.ú. Hlubočepy
- 25,7 mil. Kč
- bytový dům č.p. 888-889 a pozemek parc.č. 939/25-26 (511m²) v k.ú. Hlubočepy
- 25,4 mil. Kč
- bytový dům č.p. 878-879 a pozemek parc.č. 939/14-15 (507m²) v k.ú. Hlubočepy
- 39,9 mil. Kč
- bytový dům č.p. 892-893 a pozemek parc.č. 939/29-30 (515m²) v k.ú. Hlubočepy
- 25,0 mil. Kč
- bytový dům č.p. 880-881 a pozemek parc.č. 939/12-13 (500m²) v k.ú. Hlubočepy
- 50,2 mil. Kč

- bytový dům č.p. 882-883 a pozemek parc.č. 939/10-11 (497m²) v k.ú. Hlubočepy
50,5 mil. Kč
- bytový dům č.p. 884-885 a pozemek parc.č. 939/8-9 (541m²) v k.ú. Hlubočepy
38,7 mil. Kč
- bytový dům č.p. 956-959 a pozemek parc.č. 1798/57-60 (1.321m²) v k.ú. Hlubočepy
129,4 mil. Kč
- bytový dům č.p. 960-962 a pozemky parc.č. 1798/61-63 (1.014m²) v k.ú. Hlubočepy
100,6 mil. Kč
- bytový dům č.p. 946 a pozemek parc.č. 1798/65 (491m²) v k.ú. Hlubočepy
77,7 mil. Kč
- bytový dům č.p. 947 a pozemek parc.č. 1798/64 (491m²) v k.ú. Hlubočepy
77,3 mil. Kč
- bytový dům č.p. 948-951 a pozemky parc.č. 1798/53-56 (1.305m²) v k.ú. Hlubočepy
131,8 mil. Kč
- bytový dům č.p. 1043 a pozemek parc.č. 1798/40 (490m²) v k.ú. Hlubočepy
78,0 mil. Kč
- bytový dům č.p. 1153 a pozemek parc.č. 1975/7 (1.009m²) v k.ú. Košíře
18,9 mil. Kč
- bytový dům č.p. 1154 a pozemek parc.č. 1975/6 (402m²) v k.ú. Košíře
9,4 mil. Kč
- bytový dům č.p. 1036-1038 a pozemek parc.č. 1798/167-170 (1.723m²) v k.ú. Košíře
79,8 mil. Kč
- bytový dům č.p. 288a296 a pozemek parc.č. 797a192/30-31 (1.258m²) v k. Strašnice
100,0 mil. Kč
- bytový dům č.p. 982-984 a pozemek parc.č. 1798/71-72 (1.176m²) v k.ú. Hlubočepy
81,0 mil. Kč
- bytový dům č.p. 1030-1033 a pozemek parc.č. 1798/158-163 (1.556m²) Hlubočepy
107,0 mil. Kč
- objekt č.p. 29 a pozemek parc.č. 98 v k.ú. Malá Strana
143,6 mil. Kč
- pozemek parc.č. 2442/13-18,... v k.ú. Břevnov
50,8 mil. Kč
- pozemek parc.č. 2442/4 v k.ú. Libeň
61,1 mil. Kč
- pozemky parc.č. 415/6-7,12, 428/2, 1925/27 a 2145/5 v k.ú. Vysočany
19,0 mil. Kč
- pozemek parc.č. 908/1 v k.ú. Dejvice
18,0 mil. Kč
- ostatní realizované prodeje (*výše neuvedené, cca 1912 smluv*)
254,8 mil. Kč

Příjmy z prodeje nemovitostí SVM v roce 2014 činí **1 864,3 mil. Kč**, což představuje plnění na 115%, a tvoří je tyto položky:

- | | |
|----------------------------------|-----------------|
| • příjmy z prodeje pozemků | 426,8 mil. Kč |
| • příjmy z prodeje objektů | 3,6 mil. Kč |
| • příjmy z prodeje bytových domů | 1 433,9 mil. Kč |

Náklady ve výši **88 mil. Kč** představují plnění na 80,8 %. Největší část čerpaných nákladů představuje daň z převodu nemovitostí (68,1 %). Zbývající náklady připadají na právní služby a exekuční náklady (27,8 %) a znalecké posudky (4,1 %).

Výdaje ve výši **87,8 mil. Kč** představují plnění na 80,7 % a odpovídají plnění nákladů.

Ostatní hospodářská činnost SVM

Tento ukazatel zahrnuje ostatní výnosy a příjmy odboru SVM, které nelze zařadit do pronájmu a prodeje. Jedná se např. o vyúčtování smluvních sankcí, poskytnutí věcných břemen za úplatu, prodej materiálu (převážně kovošrotu) a úroků z běžných účtů. Všechny tyto činnosti mají jednorázový charakter, tedy nelze přesně odhadnout výši plánu pro daný rok a jeho následné plnění.

V roce 2014 jsou realizovány **výnosy** z ostatní hospodářské činnosti SVM ve výši **38,7 mil. Kč**, což představuje plnění na 124 % a tvoří je tyto položky:

- | | |
|------------------------|--------------|
| • smluvní sankce | 28,1 mil. Kč |
| • věcná břemena | 3,8 mil. Kč |
| • prodej materiálu | 2,5 mil. Kč |
| • úroky z běžných účtů | 2,5 mil. Kč |
| • ostatní výnosy | 1,8 mil. Kč |

Příjmy z ostatní hospodářské činnosti SVM v roce 2014 činí **12,2 mil. Kč**, což představuje plnění na 87 % a tvoří je tyto položky:

- | | |
|------------------------|-------------|
| • smluvní sankce | 2,0 mil. Kč |
| • věcná břemena | 4,4 mil. Kč |
| • prodej materiálu | 2,4 mil. Kč |
| • úroky z běžných účtů | 2,5 mil. Kč |
| • ostatní výnosy | 0,9 mil. Kč |

Náklady ve výši **14,9 mil. Kč** představují plnění na 82,6 % a tvoří je v rozhodující míře služby spojené s vybranou agendou realit, kurzové ztráty, bankovní poplatky a paušál za správu počítačového programu DES.

Výdaje ve výši **6,7 mil Kč** představují plnění na 37,4 % a odpovídají nákladům sníženým o kurzové ztráty a částky z evidovaných faktur, které nebyly z důvodu neodsouhlasení věcné správnosti proplacené.

Hospodářská činnost - odbor RFD

Tento ukazatel zahrnuje výnosy a příjmy související se zajišťováním a provozem zón placeného stání na území hl.m. Prahy ve spolupráci s danou MČ (Praha 1,2,3,7,13,16 a 22).

Výnosy v roce 2014 ve výši **312,7 mil. Kč** představují plnění na 96 %.

Příjmy v roce 2014 ve výši **313,5 mil. Kč** představují plnění na 96 %.

Náklady ve výši **75,3 mil. Kč** představují plnění na 91 % a tvoří je úplata za správu zón placeného stání na území hl.m. Prahy.

Výdaje ve výši **195,3 mil. Kč** představují plnění na 95,9 % a tvoří je úplata za správu zón placeného stání na území hl.m. Prahy a dále odvod podílu na zisku z provozu zón placeného stání pro městské části, který byl realizován v průběhu 3. čtvrtletí 2014 a činil celkem 120 mil. Kč.

Ostatní hospodářská činnost (ostatní odbory MHMP bez SVM)

Tento ukazatel zahrnuje výnosy a příjmy ostatních odborů HMP (např. SLU, OMI, RVP, AMP, UCT, OSI, ZIO a OZV). Převážně se jedná o nájmy z bytů, nebytových prostor, pozemků FO a PO a dále výnosů a příjmů, které nelze zařadit do pronájmu. Jedná se např. o vyúčtování smluvních sankcí, prodej materiálu, prodej DHM a také výnosů z ostatních služeb (např. kopírování a pronájem telefonních linek). Dále sem patří služby spojené s vydáváním karet Pražana, kde se zohledňují poplatky za jejich vydání. Všechny tyto činnosti (kromě nájmu) mají jednorázový charakter, tedy nelze přesně odhadnout výši plánu pro daný rok a jeho následné plnění.

Výnosy v roce 2014 ve výši **51,8 mil. Kč** představují plnění na 114 % a tvoří je následující položky:

• pronájem nebytových prostor	11,2 mil. Kč
• pronájem pozemků FO	0,4 mil. Kč
• pronájem pozemků PO	2,4 mil. Kč
• smluvní pokuty	1,2 mil. Kč
• prodeje DHM	0,9 mil. Kč
• prodej materiálu	15,1 mil. Kč
• ostatní výnosy	8,5 mil. Kč
• OPENCARD (karta Pražana)	12,1 mil. Kč

Příjmy ve výši **41,8 mil. Kč** představují v roce 2014 plnění na 88 % a tvoří je tyto položky:

• pronájem nebytových prostor	15,0 mil. Kč
• pronájem pozemků FO	0,3 mil. Kč
• pronájem pozemků PO	2,4 mil. Kč
• smluvní pokuty	0,5 mil. Kč
• prodeje DHM	1,0 mil. Kč
• prodej materiálu	6,9 mil. Kč
• ostatní výnosy	1,0 mil. Kč
• OPENCARD (karta Pražana)	14,7 mil. Kč

Náklady ve výši **9,1 mil. Kč** představují plnění na 104,4 % a zahrnují v převážné míře platby nájemného za pronájem prostor divadel (97 % z uvedené výše nákladů) a dále bankovní poplatky a pokuty a penále (3 % z uvedené výše nákladů).

Výdaje jsou vykázány ve výši **11,2 mil. Kč**, tj. plnění na 99,3 %. Výdaje oproti nákladům zahrnují i zálohy na služby v objektech divadel.

Odpisy HIM u komerčně využívaných objektů

Odpisy HIM se účtují jednou ročně, a to ve 4. čtvrtletí roku. Plán odpisů HIM na rok 2014 byl stanoven ve výši 720 mil. Kč. Odpisy za rok 2014 jsou vykázány ve výši 736,5 mil. Kč, tj. plnění na 102,3 %. Odpisy jsou tvořeny převážně z části majetku pronajatého Pražské vodohospodářské společnosti a.s. a za rok 2014 byly ve výši 736 mil. Kč. Zbývající část tvoří majetek odepisovaný přímo MHMP, a to ve výši 0,5 mil. Kč za rok 2014.

Odpisy nedobytných pohledávek

V roce 2014 byly realizovány **náklady ve výši 13,5 mil. Kč**, což představuje plnění na 27 %. Plán na rok 2014 byl stanoven s ohledem na skutečnost vykazovanou v předešlých obdobích. Vzhledem k charakteru této položky, kdy možnost provedení odpisu nedobytné pohledávky podléhá různým faktorům, je odhad hůře proveditelný.

Největší položky tvořící odpisy nedobytných pohledávek jsou:

- částečné prominutí pokuty za nevyklizení prostor dle nájemní smlouvy ve výši 5 410 tis. Kč dle usnesení RHMP (Janečková Jiřina),
- částečné prominutí pokuty za nevyklizení prostor dle nájemní smlouvy ve výši 5 410 tis. Kč dle usnesení RHMP (Janeček Antonín),
- odpis smluvní pokuty ve výši 942,6 tis. Kč dle usnesení RHMP (ECM Finance a.s.),
- odpis smluvní pokuty a úroků z prodlení ve výši 923,7 tis. Kč (Chi Nguyen Kim),
- odpis dlužného nájemného za nebytové prostory, Občanská plovárna ve výši 358,4 tis. Kč (BIG-HAM s.r.o.).

Uplatnění cen při prodeích majetku

Tento ukazatel zahrnuje přehled výnosů spojených s prodejem pozemků a nemovitostí HMP. Jedná se o rozdíl mezi cenou účetní a cenou prodejní, tedy cenou, za kterou byl majetek HMP v danou chvíli skutečně prodán. A dále se zde zohledňuje výnos z bezúplatné směny pozemků. Jedná se o zaúčtování výnosů v momentě zavkládání smlouvy o bezúplatné směně. Z tohoto důvodu také nelze přesně odhadnout plán a jeho následné čerpání.

V roce 2014 je **výnos ve výši 1 123,7 mil. Kč**.

Výše **nákladů** a z titulu zúčtování zůstatkových cen prodaného majetku a přecenění reálnou hodnotou byla stanovena v souladu s vývojem tohoto ukazatele v minulých obdobích na 135 mil. Kč. Skutečnost v roce 2014 činila **1 665 mil. Kč**. Výši tohoto ukazatele ovlivňuje počet uskutečněných převodů majetku, který je dopředu hůře odhadnutelný. Například ve srovnání s rokem 2013 došlo k vysokému nárůstu zejména v důsledku toho, že v roce 2014 proběhla jednorázová úhrada u 18 smluv na prodej bytových domů (účetně započteno do výnosů), přičemž v roce 2013 proběhl pouze příjem z prodeje bytových domů podle smluv uzavřených v letech 2000-2006 (účetně to nebyl výnos).

Tvorba opravných položek

V roce 2014 byly realizovány náklady ve výši **16,3 mil. Kč**, což představuje plnění na 36,2 %. O opravných položkách se účtuje ke konci rozvahového dne, tj. k 31.12. Vzhledem k tomu, že

tato položka je těžko odhadnutelná, bylo při tvorbě plánu na rok 2014 počítáno s vývojem v předešlých obdobích.

Daň z příjmu

Předběžná daň z příjmu MČ je pouze průběžná položka, která se při účtování za HMP jako celek projeví stejnou částkou v nákladech a výnosech i příjmech a výdajích. Za rok 2014 činí předběžná daň z příjmu MČ **861,7 mil. Kč**.

Předběžná daň z příjmu vlastního HMP je pro rok 2014 ve výši **686,7 mil. Kč**.

Hospodářský výsledek

Hospodářský výsledek po zdanění za rok 2014 dosáhl výše **2 532 mil. Kč** a ve vztahu k schválenému plánu je plněn na 108,3 %. Hospodářský výsledek je tvořen rozdílem celkových výnosů a nákladů. **Celkové výnosy** ve sledovaném období dosáhly výše **8 014 mil. Kč**, což představuje plnění plánu ve výši 122,8 %. **Celkové náklady** ve sledovaném období dosáhly výše **5 482 mil. Kč**, což představuje plnění ve výši 130,8 %.

Dosažená úroveň hospodářského výsledku po zdanění byla ovlivněna zejména lepšími výsledky v položce „Prodej nemovitostí v SVM“, z čehož plynulo vyšší plnění v oblasti výnosů a s tím související položce „Uplatnění cen při prodeji majetku“, kde se zvýšeným prodejem nemovitostí souvisí vyšší plnění v oblasti nákladů. Lepšího plnění hospodářského výsledku oproti plánu bylo dosaženo i vlivem výsledků v oblasti správy bytových objektů a dále správy nebytových objektů a staveb, a to vlivem nižšího čerpání v oblasti nákladů.

Výsledky hospodářské činnosti vlastního hl.m. Prahy za rok 2014 podává následující tabulka:

Tabulka k hodnocení hospodářské činnosti vlastního hl.m. Prahy za rok 2014

v tis. Kč

Firma, oblast hodnocení	Výnosy			Náklady			Z toho:									Hospodářský výsledek		
	Plán	Plnění za 1-12/14	%	Plán	Plnění za 1-12/14	%	úplata správci			služby a ostat. nákl.			opravy a údržba			Plán	Plnění za 1-12/14	%
							Plán	Plnění za 1-12/14	%	Plán	Plnění za 1-12/14	%	Plán	Plnění za 1-12/14	%			
Acton	56 266	57 461	102,1	59 300	49 900	84,1	5 250	4 764	90,7	19 795	17 054	86,2	34 255	28 082	82,0	-3 034	7 561	-
VAS	71 113	78 542	110,4	81 060	77 521	95,6	4 800	4 162	86,7	27 400	26 693	97,4	48 860	46 666	95,5	-9 947	1 021	-
Centra	340 930	357 925	105,0	262 430	225 353	85,9	15 920	15 187	95,4	89 790	69 210	77,1	156 720	140 956	89,9	78 500	132 572	168,9
PMC Facility	96 170	100 014	104,0	68 288	62 893	92,1	3 588	3 513	97,9	23 203	17 889	77,1	41 497	41 491	100,0	27 882	37 121	133,1
Správa bytových objektů celkem	564 479	593 942	105,2	471 078	415 667	88,2	29 558	27 626	93,5	160 188	130 846	81,7	281 332	257 195	91,4	93 401	178 275	190,9
Solid	146 491	170 228	116,2	195 357	180 862	92,6	18 493	18 523	100,2	55 967	38 803	69,3	120 897	123 536	102,2	-48 866	-10 634	-
Liga servis	61 700	62 771	101,7	217 056	182 727	84,2	20 800	20 781	99,9	60 783	37 772	62,1	135 473	124 174	91,7	-155 356	-119 956	-
Trade Centre	185 490	190 510	102,7	139 507	124 626	89,3	15 667	15 819	101,0	104 310	92 830	89,0	19 530	15 977	81,8	45 983	65 884	143,3
Sdružení Centra-Austis	4 101	3 640	88,8	15 974	10 448	65,4	5 061	3 596	71,1	174	50	28,7	10 739	6 802	63,3	-11 873	-6 808	-
TSK	221 100	249 543	112,9	54 704	53 325	97,5	26 400	30 079	113,9	11 559	7 248	62,7	16 745	15 998	95,5	166 396	196 218	117,9
Kolektory Praha	208 350	208 597	100,1	166 753	124 202	74,5	7 723	5 911	76,5	4 530	3 022	66,7	154 500	115 269	74,6	41 597	84 395	202,9
Správa nebytových obj. a staveb celkem	827 232	885 289	107,0	789 351	676 190	85,7	94 144	94 709	100,6	237 323	179 725	75,7	457 884	401 756	87,7	37 881	209 099	552,0
Acton (správa pozemků)	9 000	12 308	136,8	64 645	63 381	98,0	10 200	10 199	100,0	54 285	53 182	98,0	160	0	0,0	-55 645	-51 073	-
Urbia	4 583	9 824	214,4	115 650	99 255	85,8	38 500	37 075	96,3	70 150	58 687	83,7	7 000	3 493	49,9	-111 067	-89 431	-
Správa pozemků celkem	13 583	22 132	162,9	180 295	162 636	90,2	48 700	47 274	97,1	124 435	111 869	89,9	7 160	3 493	48,8	-166 712	-140 504	-
Správa - Operátor Opencard	0	3 832	-	0	19	-	0	0	-	0	19	-	0	0	-	0	3 813	-
Pronájem objektů v SVM - bez PVS	141 305	150 863	106,8	119 121	16 403	13,8	160	183	114,4	5 226	1 551	29,7	113 735	14 669	12,9	22 184	134 460	-
Pronájem objektů v SVM - PVS	1 683 000	1 683 000	100,0	31 500	24 615	78,1	0	0	-	31 500	24 615	78,1	0	0	-	1 651 500	1 658 385	100,4
Pronájem pozemků v SVM	307 100	312 469	101,7	0	0	-	0	0	-	0	0	-	0	0	-	307 100	312 469	101,7
Prodej nemovitostí v SVM (pozemky a objekty)	1 619 620	1 973 585	121,9	108 800	87 953	80,8	0	0	-	108 800	87 953	80,8	0	0	-	1 510 820	1 885 632	124,8
Ostatní hospodářská činnost SVM	31 100	38 682	124,4	18 000	14 871	82,6	0	0	-	18 000	14 871	82,6	0	0	-	13 100	23 811	181,8
Hospodářská činnost - odbor RFD	325 400	312 767	96,1	82 800	75 328	91,0	74 300	75 328	101,4	8 500	0	0,0	0	0	-	242 600	237 439	97,9
Ostatní hospodářská činnost (ostatní odbory MHMP bez SVM)	45 580	51 825	113,7	8 700	9 082	104,4	0	0	-	8 700	9 082	104,4	0	0	-	36 880	42 743	115,9
Odpisy HIM u komerčně využívaných objektů	0	0	-	720 000	736 497	102,3	0	0	-	720 000	736 497	102,3	0	0	-	-720 000	-736 497	-
Odpisy nedobytných pohledávek	0	0	-	50 000	13 499	27,0	0	0	-	50 000	13 499	27,0	0	0	-	-50 000	-13 499	-
Uplatnění cen při prodeji majetku	120 000	1 123 675	936,4	135 000	1 665 087	1233,4	0	0	-	135 000	1 665 087	1233,4	0	0	-	-15 000	-541 412	-
Tvorba opravných položek	0	0	-	45 000	16 289	36,2	0	0	-	45 000	16 289	36,2	0	0	-	-45 000	-16 289	-
Rezerva	0	0	-	34 069	19 548	57,4	0	0	-	7 854	67	0,9	26 215	19 481	74,3	-34 069	-19 548	-
CELKEM hospodářská činnost HMP bez MČ	5 678 399	7 152 061	126,0	2 793 714	3 933 684	140,8	246 862	245 120	99,3	1 660 526	2 991 970	180,2	886 326	696 594	78,6	2 884 685	3 218 377	111,6
Daň z příjmu MČ	850 000	861 716	101,4	850 000	861 716	101,4	0	0	-	850 000	861 716	101,4	0	0	-	0	0	-
Daň z příjmu vlastního HMP	0	0	-	548 090	686 725	125,3	0	0	-	548 090	686 725	125,3	0	0	-	-548 090	-686 725	-
CELKEM HČ po zdanění	6 528 399	8 013 777	122,8	4 191 804	5 482 125	130,8	246 862	245 120	99,3	3 058 616	4 540 411	148,4	886 326	696 594	78,6	2 336 595	2 531 652	108,3

Plnění předpokládaných příjmů a výdajů hospodářské činnosti vlastního hl.m. Prahy za rok 2014

v tis. Kč

Firma, oblast hodnocení	Příjmy HČ			Výdaje HČ			Rozdíl (příjmy HČ mínus výdaje HČ)		
	Plán	Plnění za 1-12/14	% plnění	Plán	Plnění za 1-12/14	% plnění	Plán	Plnění za 1-12/14	% plnění
Acton	56 266	56 246	100,0	59 300	48 523	81,8	-3 034	7 723	-
VAS	71 113	81 675	114,9	81 060	73 508	90,7	-9 947	8 167	-
Centra	340 930	348 617	102,3	262 430	220 894	84,2	78 500	127 723	162,7
PMC Facility	96 170	99 952	103,9	68 288	62 502	91,5	27 882	37 450	134,3
Správa bytových objektů celkem	564 479	586 490	103,9	471 078	405 427	86,1	93 401	181 063	193,9
Solid	146 491	197 823	135,0	195 357	194 765	99,7	-48 866	3 058	-
Liga servis	61 700	61 074	99,0	217 056	187 185	86,2	-155 356	-126 111	-
Trade Centre	177 990	190 510	107,0	139 507	124 626	89,3	38 483	65 884	171,2
Sdružení Centra-Austis	2 842	3 962	139,4	15 974	10 452	65,4	-13 132	-6 490	-
TSK	221 100	252 410	114,2	54 704	52 551	96,1	166 396	199 859	120,1
Kolektory Praha	208 350	208 597	100,1	166 753	124 202	74,5	41 597	84 395	202,9
Správa nebytových obj. a staveb celkem	818 473	914 376	111,7	789 351	693 781	87,9	29 122	220 595	757,5
Acton (správa pozemků)	9 000	12 158	135,1	64 645	63 381	98,0	-55 645	-51 223	-
Urbia	4 583	9 696	211,6	115 650	99 255	85,8	-111 067	-89 559	-
Správa pozemků celkem	13 583	21 854	160,9	180 295	162 636	90,2	-166 712	-140 782	-
Správa - Operátor Opencard	0	3 832	-	0	19	-	0	3 813	-
Pronájem objektů v SVM - bez PVS	146 085	154 304	105,6	119 121	16 403	13,8	26 964	137 901	511,4
Pronájem objektů v SVM - PVS	297 660	297 660	100,0	54 160	54 236	100,1	243 500	243 424	100,0
Pronájem pozemků v SVM	326 100	305 383	93,6	0	0	-	326 100	305 383	93,6
Prodej nemovitostí v SVM (pozemky a objekty)	1 627 460	1 864 321	114,6	108 800	87 796	80,7	1 518 660	1 776 525	117,0
Ostatní hospodářská činnost SVM	14 000	12 191	87,1	18 000	6 728	37,4	-4 000	5 463	-
Hospodářská činnost - odbor RFD	325 400	313 481	96,3	203 700	195 298	95,9	121 700	118 183	97,1
Ostatní hospodářská činnost (ostatní odbory MHMP bez SVM)	47 580	41 804	87,9	11 300	11 220	99,3	36 280	30 584	84,3
Odpisy HIM u komerčně využívaných objektů	0	0	-	0	0	-	0	0	-
Odpisy nedobytných pohledávek	0	0	-	0	0	-	0	0	-
Uplatnění cen při prodeji majetku	0	0	-	0	0	-	0	0	-
Tvorba opravných položek	0	0	-	0	0	-	0	0	-
Rezerva	0	0	-	34 069	19 547	57,4	-34 069	-19 547	-
CELKEM hospodářská činnost HMP bez MČ	4 180 820	4 515 696	108,0	1 989 874	1 653 091	83,1	2 190 946	2 862 605	130,7
Daň z příjmu MČ	850 000	861 716	101,4	850 000	861 716	101,4	0	0	-
Daň z příjmu z vlastní HČ HMP	0	0	-	548 090	686 725	125,3	-548 090	-686 725	-
CELKEM HČ po zdanění	5 030 820	5 377 412	106,9	3 387 964	3 201 532	94,5	1 642 856	2 175 880	132,4

Tabulka zobrazuje příjmy a výdaje v rámci hospodářské činnosti vlastního hospodaření hl.m. Prahy, přičemž rozdíl příjmů a výdajů představuje předpokládanou částku využitelnou k převodu z hospodářské činnosti do hlavní činnosti. Rozdíl mezi tabulkou výnosů a nákladů a tabulkou příjmů a výdajů spočívá v tom, že výnosy a náklady odpovídají hodnotám tak, jak je o nich účtováno podle metodiky účetnictví bez ohledu na to, zda jsou finanční prostředky skutečně přijaty nebo vydány. Příjmy a výdaje odrážejí skutečný stav pohybu finančních prostředků. Příjmy jsou všechny finanční prostředky, které jsou za dané období skutečně přijaty a výdaje jsou všechny finanční prostředky, které jsou za dané období skutečně vydány.

Hodnocení nedoplatků na nájemném a službách u vybraných firem spravujících bytové a nebytové objekty

Nedoplatky jsou hodnoceny u vybraných správcovských firem spravujících bytové a nebytové domy a to na základě údajů vykázaných firmami v rozbořech hospodaření k 31.12.2014.

Nejvyšší nedoplatky na nájemném a službách u bytů vykazují firmy Centra a dále potom PMC Facility a Acton, což jsou firmy, které spravují největší počet bytů. Oproti stavu k 31.12.2013 je vykázan celkový nárůst nedoplatků ve výši cca 6 458 tis. Kč, počet dlužníků vzrostl ve stejném období o 69. Nejvyšší nárůst nedoplatků oproti stejnému období minulého roku vykazují Centra, naopak pokles nedoplatků vykazují firma VAS. Pokles nedoplatků u firmy VAS je způsoben privatizací bytového fondu a s tím spojeným částečným odprodejem pohledávek bytovým družstvům. Z celkových nedoplatků u sledovaných bytů činí nedoplatky do lhůty splatnosti 1,6 % a nedoplatky po lhůtě splatnosti 98,4 %.

Nejvyšší nedoplatky na nájemném a službách u nebytových prostor vykazují Solid a dále potom Centra a Liga servis. Oproti stavu k 31.12.2013 dochází u celkových nedoplatků z nebytových prostor k poklesu ve výši 18 078 tis. Kč, počet dlužníků potom vzrostl o 40. Pokles nedoplatků je způsoben jejich snížením u správce Solid z důvodu zápočtu pohledávky společnosti First Czech Restaurant management Company s.r.o. - Staroměstské nám. 20/548 a 19/549, Praha 1 oproti investici a to ve výši 25 mil. Kč. Z celkových nedoplatků u sledovaných nebytových prostor představují nedoplatky do lhůty splatnosti 10,2 % a nedoplatky po lhůtě splatnosti 89,8 %.

Celkový počet žalob na vymáhání dlužné částky podaných od počátku správy činí za vybrané správcovské firmy 8 330, z toho nejvíce žalob podala Centra.

Celková částka, na kterou byly žaloby podány, představuje 519 144 tis. Kč, na této částce se nejvíce podílí Centra a dále Solid.

Celková vymožená částka z podaných žalob je vykázána ve výši 258 881 tis. Kč, z toho nejvíce vymohla Centra.

Přehled nedoplatků na nájemném a službách k 31.12.2014 za vybrané správcovské firmy

firma	počet bytů ve správě	počet dlužníků - byty	nedopl. nájemného a služeb z bytů			rozdíl nedopl. z bytů oproti stavu k 31.12. 2013 (tis.Kč)	počet m2 nebytů ve správě	počet dlužníků - nebyty	nedopl. nájemného a služeb z nebytů			rozdíl nedopl.z nebytů oproti stavu k 31.12. 2013 (tis. Kč)	podané žaloby na vy-máhání dlužné částky		vymožená částka z podaných žalob (tis.Kč)
			celkem (tis.Kč)	z toho (tis.Kč):					celkem (tis.Kč)	z toho (tis. Kč):			počet od poč.správy.	na částku (tis. Kč)	
				do lhůty splatnosti	po lhůtě splatnosti					do lhůty splatnosti	po lhůtě splatnosti				
a	b	c	d	e	f	g	h	i	j	k	l	m	n	o	p
Acton	987	374	25 853	0	25 853	656	21 872	152	8 916	0	8916	558	726	37 630	11 909
VAS	914	290	23 441	0	23 441	-3 103	2 778	21	1 953	0	1 953	-31	703	34 473	23 086
Centra	5 914	1 315	116 379	2 131	114 248	7 970	53 555	317	26 443	0	26 443	1 338	4 877	244 309	153 278
PMC Facility	1 369	422	34 137	542	33 595	-20	39 463	135	4 020	77	3 943	83	1 067	56 816	19 681
Liga servis	196	48	3 408	416	2 992	644	116 361	74	17 931	712	17 219	1 035	126	21 281	9 494
Solid	217	60	6 852	248	6 604	311	188 611	108	61 214	11 555	49 659	-21 061	831	124 635	41 433
celkem	9 593	2 509	210 070	3 337	206 733	6 458	422 640	807	120 477	12 344	108 133	-18 078	8 330	519 144	258 881

Pozn:

- nebytové prostory pro potřeby této tabulky zahrnují i garáže.

Finanční vypořádání hospodářské činnosti vlastního hl.m. Prahy za rok 2014

Firma	Zbývá k vypořádání z min. let	Výsledek hospodaření za rok 2014	Přijaté a vydané (-) zálohy v roce 2014	Výdaje na investice r.2014 z prostř. min. let, hosp. výsledku, popř. přijatých záloh	Zápočet investic na nájemném-částka snížení vybraného nájemného	K vypořádání celkem	Z toho	
							K odvodu za rok 2014	Ponecháno k vypořádání za rok 2015
a	b	c	d	e	f	g=b+c+d-e-f	h=g-i	i=g-h
Acton (po PPS)	13 963 966,00	-1 966 752,99	12 462 200,48	1 952 343,50	0,00	22 507 069,99	8 434 942,99	14 072 127,00
Acton (po SNEO)	6 189 745,00	9 527 862,27	0,00	0,00	0,00	15 717 607,27	9 798 500,27	5 919 107,00
Acton (Štěrboholy)	4 847 579,88	-827,23	0,00	0,00	0,00	4 846 752,65	0,00	4 846 752,65
Acton (pozemky)	1 515 520,75	-51 073 282,86	54 000 000,00	0,00	0,00	4 442 237,89	0,00	4 442 237,89
VAS	40 075 931,00	1 021 874,27	0,00	0,00	0,00	41 097 805,27	12 167 490,27	28 930 315,00
Centra (bez Ligy)	35 051 999,50	84 527 934,97	0,00	0,00	0,00	119 579 934,47	45 010 828,47	74 569 106,00
Centra (Liga bez Revytu)	26 520 095,60	25 843 015,53	0,00	0,00	0,00	52 363 111,13	25 849 523,13	26 513 588,00
Centra (Liga po Revytu)	40 922 870,43	22 202 188,22	0,00	0,00	0,00	63 125 058,65	14 017 270,22	49 107 788,43
PMC Facility (Veronské nám. 597)	15 784 781,00	3 837 554,23	0,00	0,00	0,00	19 622 335,23	4 224 364,23	15 397 971,00
PMC Facility (Hlavatého 662)	18 795 181,06	33 283 717,63	0,00	0,00	0,00	52 078 898,69	28 325 260,63	23 753 638,06
Liga servis (neb.domy)	29 628 532,30	-113 288 171,66	110 000 000,00	10 422 489,85	2 953 692,00	12 964 178,79	0,00	12 964 178,79
Liga servis (škol. byty)	125 362,99	-2 247,60	0,00	0,00	0,00	123 115,39	0,00	123 115,39
Liga servis (Strahov)	1 073 740,48	-6 665 287,79	7 000 000,00	0,00	34 994,00	1 373 458,69	0,00	1 373 458,69
Solid	69 942 532,23	-10 633 043,86	7 100 000,00	899 998,82	35 368 108,80	30 141 380,75	0,00	30 141 380,75
Urbia	17 492 693,23	-89 431 355,46	93 500 000,00	0,00	0,00	21 561 337,77	0,00	21 561 337,77
TSK	0,00	196 217 433,87	0,00	0,00	509 970,00	195 707 463,87	195 707 463,87	0,00
Kolektory Praha	0,00	84 394 560,54	0,00	6 927 995,81	0,00	77 466 564,73	77 045 989,13	420 575,60
TCP (obchodní využití objektů)	0,00	82 286 149,70	-28 192 000,00	0,00	0,00	54 094 149,70	54 094 149,70	0,00
TCP (správa obj.- HDK, Vlt. nápl., Šutka)	0,00	-16 402 690,36	28 192 000,00	0,00	0,00	11 789 309,64	11 789 309,64	0,00

Pozn:

1) u společnosti TCP je ve sloupci "d" zachycen převod finančních prostředků z účtu pro obchodní využití objektů na účet pro správu HDK, Vlt. náplavek a Šutky (na pokrytí předpokládané ztráty roku 2014)

Komentář k tabulce finančního vypořádání hospodářské činnosti vlastního hl.m. Prahy za rok 2014

Výše uvedená tabulka v sobě zahrnuje finanční vypořádání za vybrané firmy spravující majetek hl.m. Prahy a to za rok 2014, popř. za nevypořádané roky předchozí.

Tato tabulka navazuje svými údaji ve sloupci „b“ na obdobnou tabulku finančního vypořádání z minulého roku. Je zde údaj o hospodářském výsledku a dále jsou zde promítnuty poskytnuté zálohy jednotlivým správním firmám v r. 2014. Rovněž je zde zachyceno vynaložení prostředků jednotlivými správními firmami na investice z prostředků minulých let, z hospodářského výsledku, popř. ze zaslaných záloh a snížení vybraného nájemného vlivem zápočtu investic.

Celková částka vypočtená k vypořádání se člení na částku, která je stanovena k odvodu a na částku ponechanou k vypořádání za rok 2015. Důvody pro ponechání částky k vypořádání do roku 2015 jsou u jednotlivých firem následující:

- u firmy Acton jsou za oblast bytových domů (po PPS i SNEO) zohledněny vykázané celkové nedoplatky na nájemném a službách poníženy o opravnou položku zaúčtovanou v nákladech, za oblast správy areálu Štěrboholy jsou zohledněny celkové nedoplatky na nájemném a službách a dále prostředky určené pro zálohy na soudní poplatky, za oblast správy pozemků jsou zohledněny celkové vykázané nedoplatky poníženy o opravnou položku zaúčtovanou v nákladech a zbylá částka je ponechána na částečné pokrytí plánované ztráty v roce 2015,
- u firmy VAS jsou zohledněny celkové nedoplatky na nájemném a službách poníženy o opravnou položku zaúčtovanou v nákladech, dále je zohledněn předpokládaný pokles výnosů v r. 2015 vlivem nárůstu uvolněných bytů a časový nesoulad mezi úhradou nákladů za dodávku energií a příjmem ze záloh od nájemců na úhradu těchto nákladů,
- u firmy Centra jsou za oblasti - bez Ligy, Liga bez Revytu a Liga po Revytu zohledněny celkové nedoplatky na nájemném a službách poníženy o opravnou položku zaúčtovanou v nákladech. Za oblast Centra (bez Ligy) je dále zohledněna plánovaná ztráta a navržené investice pro r. 2015, za oblast Centra (Liga po Revytu) jsou dále zohledněny pohledávky za firmou Revyt a částka navržených investic pro r. 2015 ponížena o plánovaný zisk r. 2015,
- u firmy PMC FACILITY jsou za oblast provozovny Veronské nám. 597 zohledněny celkové nedoplatky na nájemném a službách poníženy o opravnou položku zaúčtovanou v nákladech, za oblast provozovny Hlavatého 662 jsou zohledněny celkové nedoplatky na nájemném a službách poníženy o opravnou položku zaúčtovanou v nákladech a rovněž nedostatek finančních prostředků na účtu správy, který je dle tvrzení firmy z doby převzetí správy po firmě Realing. Dále je zohledněna částka navržených investic pro r. 2015,
- u firmy Liga servis jsou za oblast nebytových domů zohledněny celkové neuhrazené pohledávky poníženy o opravnou položku zaúčtovanou v nákladech. Za oblast školnických bytů jsou nevypořádané prostředky ponechány do r. 2015 za účelem úhrady bankovních poplatků a nákladů soudních řízení při vymáhání nedoplatků. U areálu Strahov jsou zohledněny celkové nedoplatky na nájemném a službách poníženy o opravnou položku zaúčtovanou v nákladech a zbylá částka bude ponechána k částečnému pokrytí plánované ztráty na rok 2015,
- u firmy Solid jsou zohledněny celkové nedoplatky na nájemném a službách poníženy o opravnou položku zaúčtovanou v nákladech,
- u firmy URBIA bude celá nevypořádaná částka po zohlednění nedoplatků nezahrnutých v nákladech použita k částečnému pokrytí plánované ztráty na r. 2015,
- u společnosti Kolektory Praha jsou zohledněny poskytnuté zálohy na materiál, které budou vyúčtovány do nákladů až v roce 2015.

Fond Finančního vypořádání příspěvkových organizací HMP

v Kč

Příspěvkové organizace	Č. org.	Zůstatek k 31. 12. 2013	Převod fin. vyp. za rok 2013	Zdroje 2014 celkem	Použití v roce 2014	Zůstatek k 31.12. 2014	Převod fin. vyp. za rok 2014	Zdroje 2015 celkem
Institut plánování a rozvoje hl. m. Prahy	101	9 302 212,41	571 767,00	9 873 979,41	0,00	9 873 979,41	0,00	9 873 979,41
Jedličkův ústav a školy	107	2 477,08	0,00	2 477,08	0,00	2 477,08	1 721,42	4 198,50
Domov pro seniory Hortenzie	109	296 359,56	435 972,54	732 332,10	0,00	732 332,10	102 757,58	835 089,68
Domov pro seniory Krč	110	3 492 892,19	0,00	3 492 892,19	2 945 000,00	547 892,19	158 486,25	706 378,44
Domov pro seniory Chodov	111	1 616,71	0,00	1 616,71	0,00	1 616,71	0,00	1 616,71
Domov pro seniory Háje	112	435 559,94	86 027,51	521 587,45	0,00	521 587,45	33 872,49	555 459,94
Domov pro seniory Elišky Purkyňové	113	1 077 990,00	5 818 572,00	6 896 562,00	4 330 600,00	2 565 962,00	3 038 349,41	5 604 311,41
Domov pro seniory Dáblice	114	70,49	1 166 299,45	1 166 369,94	750 000,00	416 369,94	221 755,50	638 125,44
Domov pro seniory Kobylisy	116	1 396 969,16	1 393 743,68	2 790 712,84	2 500 000,00	290 712,84	857 140,49	1 147 853,33
Domov pro seniory Malešice	117	6 825,70	0,00	6 825,70	0,00	6 825,70	0,00	6 825,70
Domov pro seniory Zahradní Město	118	5 329 928,22	1 008 171,49	6 338 099,71	0,00	6 338 099,71	3 938 739,90	10 276 839,61
Domov pro seniory Heřmanův Městec	119	8 236 570,97	234 446,31	8 471 017,28	0,00	8 471 017,28	3 118 621,55	11 589 638,83
Domov pro seniory Pyšely	121	434 742,90	627 577,15	1 062 320,05	0,00	1 062 320,05	2 015 762,18	3 078 082,23
Domov pro seniory Dobříchovice	122	1 030 866,03	269 356,25	1 300 222,28	1 295 300,00	4 922,28	1 401 922,80	1 406 845,08
DZR Krásná Lípa	123	1 626 345,78	0,00	1 626 345,78	280 000,00	1 346 345,78	1 057 632,81	2 403 978,59
DZR Terežín	124	1 230 110,84	830 048,95	2 060 159,79	0,00	2 060 159,79	211 778,41	2 271 938,20
Domov Svojšice	125	1 295,18	0,00	1 295,18	0,00	1 295,18	0,00	1 295,18
Palata - Domov pro zrakově postižené	126	96 777,51	128 154,95	224 932,46	0,00	224 932,46	0,00	224 932,46
DOZP Kytlice	127	47 322,38	379 085,70	426 408,08	0,00	426 408,08	20 013,63	446 421,71
Domov Maxov	128	21,69	0,00	21,69	0,00	21,69	1 407 034,64	1 407 056,33
DOZP Lochovice	129	249 550,57	18 860,00	268 410,57	0,00	268 410,57	92 084,72	360 495,29
ICOZP Horní Poustevna	130	92 688,82	203 557,35	296 246,17	0,00	296 246,17	248 746,62	544 992,79
Domov Zvíkovecká kytička	131	821,44	0,00	821,44	0,00	821,44	662 990,04	663 811,48
DOZP Rudné u Nejdku	132	69 723,85	140 558,34	210 282,19	0,00	210 282,19	274 484,36	484 766,55
DOZP Leontýn	133	312 928,73	24 439,49	337 368,22	0,00	337 368,22	0,00	337 368,22
DSS Vlašská	134	74 754,77	0,00	74 754,77	0,00	74 754,77	0,00	74 754,77
DOZP Sulická	135	39 374,15	0,00	39 374,15	0,00	39 374,15	68 300,00	107 674,15
ICSS Odlochovice	136	167 539,59	834 633,64	1 002 173,23	181 600,00	820 573,23	1 146 122,36	1 966 695,59
Dětské centrum Paprsek	141	845 533,28	33 926,78	879 460,06	0,00	879 460,06	3 359 081,51	4 238 541,57
Centrum sociálních služeb Praha	147	1 209 988,50	15 558,62	1 225 547,12	1 225 000,00	547,12	97 485,04	98 032,16
Správa služeb hl. m. Prahy	148	3 534 425,17	168 702,00	3 703 127,17	0,00	3 703 127,17	471 760,00	4 174 887,17
Centrum léčebné rehabilitace	190	1 639 236,46	654 048,98	2 293 285,44	0,00	2 293 285,44	0,00	2 293 285,44

v Kč

Příspěvkové organizace	Č. org.	Zůstatek k 31. 12. 2013	Převod fin. vyp. za rok 2013	Zdroje 2014 celkem	Použití v roce 2014	Zůstatek k 31.12. 2014	Převod fin. vyp. za rok 2014	Zdroje 2015 celkem
Lesy hl. m. Prahy	201	1 503 966,78	18 000,00	1 521 966,78	0,00	1 521 966,78	40 650,00	1 562 616,78
Botanická zahrada Praha	202	194 831,38	0,00	194 831,38	0,00	194 831,38	132 173,72	327 005,10
Zoologická zahrada Praha	203	12 273 740,71	243 646,46	12 517 387,17	300 000,00	12 217 387,17	737 287,88	12 954 675,05
Technická správa komunikací hl. m. Prahy	205	30,00	0,00	30,00	0,00	30,00	0,00	30,00
ROPID	207	6 071 969,76	199 052,11	6 271 021,87	0,00	6 271 021,87	30 273,09	6 301 294,96
Dětský domov Ch. Masarykové	208	34 939,71	0,00	34 939,71	0,00	34 939,71	0,00	34 939,71
Zdravotnická záchranná služba hl. m. Prahy	209	65,76	236 350,00	236 415,76	0,00	236 415,76	624 008,83	860 424,59
Městská poliklinika Praha	210	57 771,71	0,00	57 771,71	0,00	57 771,71	0,00	57 771,71
Švandovo divadlo na Smíchově	215	5 191 433,66	1 049 966,55	6 241 400,21	3 207 000,00	3 034 400,21	1 211 908,19	4 246 308,40
Divadlo Minor	216	181 746,57	106 307,14	288 053,71	0,00	288 053,71	0,00	288 053,71
Divadlo v Dlouhé	217	1 395 694,57	0,00	1 395 694,57	0,00	1 395 694,57	0,00	1 395 694,57
Divadlo na Vinohradech	218	82 317,05	0,00	82 317,05	0,00	82 317,05	0,00	82 317,05
Divadlo Na zábradlí	219	200 851,88	0,00	200 851,88	190 000,00	10 851,88	373 875,85	384 727,73
Divadlo pod Palmovkou	220	61 775,02	0,00	61 775,02	0,00	61 775,02	10 605 936,94	10 667 711,96
Divadlo Spejbla a Hurvínka	221	1 022,34	0,00	1 022,34	0,00	1 022,34	0,00	1 022,34
Hudební divadlo v Karlíně	222	1 700 291,45	23 695,64	1 723 987,09	0,00	1 723 987,09	106 487,90	1 830 474,99
Městská divadla pražská	223	1 433 288,44	2 102 826,71	3 536 115,15	0,00	3 536 115,15	3 053 784,59	6 589 899,74
Studio Ypsilon	225	976 181,01	0,00	976 181,01	500 000,00	476 181,01	0,00	476 181,01
Symfonický orchestr hl. m. Prahy FOK	226	1 768 859,12	1 469 431,09	3 238 290,21	1 800 000,00	1 438 290,21	1 005 916,13	2 444 206,34
Hvězdárna a planetárium hl. m. Prahy	229	1 815 669,30	0,00	1 815 669,30	1 815 000,00	669,30	0,00	669,30
Galerie hl. m. Prahy	231	317 160,53	0,00	317 160,53	0,00	317 160,53	1 026 649,53	1 343 810,06
Národní kulturní památka Vyšehrad	232	0,00	0,00	0,00	0,00	0,00	0,00	0,00
Pražská informační služba	234	39 884 674,34	21 340 928,06	61 225 602,40	53 000 000,00	8 225 602,40	0,00	8 225 602,40
Správa pražských hřbitovů	236	5 538 959,51	1 310 707,63	6 849 667,14	450 000,00	6 399 667,14	2 437 621,54	8 837 288,68
Městská nemocnice následné péče	241	1 233 405,42	2 776 136,14	4 009 541,56	0,00	4 009 541,56	518 311,41	4 527 852,97
Městská knihovna v Praze	243	72 023,00	4 617 429,57	4 689 452,57	4 600 000,00	89 452,57	4 069 209,82	4 158 662,39
Školy a školská zařízení	350	5 230 669,48	756 224,87	5 986 894,35	2 240 400,00	3 746 494,35	1 144 473,68	4 890 968,03
C E L K E M		129 506 858,57	51 294 210,15	180 801 068,72	81 609 900,00	99 191 168,72	51 125 212,81	150 316 381,53

5.4. Přehled o hospodaření s prostředky účelových fondů hlavního města Prahy

a) Fond Finančního vypořádání příspěvkových organizací hlavního města Prahy za rok 2014

Usnesením č. 12/6 ze dne 13. 12. 2007 Zastupitelstvo hl. m. Prahy zřídilo na základě § 59 odst. 2 písm. 1) zákona č. 131/2000 Sb., o hlavním městě Praze, ve znění pozdějších předpisů, fond Finančního vypořádání příspěvkových organizací hlavního města Prahy (dále jen „fond“) ke dni 1. 1. 2008.

Zdrojem fondu je převod úspory nevyčerpaného neinvestičního příspěvku příspěvkových organizací po schválení finančního vypořádání ve smyslu schválených Pravidel pro finanční vypořádání příspěvkových organizací pro daný rok a zůstatek fondu k 31. 12. předchozího kalendářního roku. Prostředky převedené na fond je možné v následujícím roce použít na rozpočet nekryté investiční i neinvestiční potřeby. O použití těchto prostředků rozhoduje Rada hlavního města Prahy.

Stav fondu k 31. 12. 2013 činil celkem 129 506 858,57 Kč. V rámci finančního vypořádání příspěvkových organizací za rok 2013 bylo na fond převedeno celkem 51 294 210,15 Kč. Celkové zdroje fondu v roce 2014 činily 180 801 068,72 Kč. Příspěvkové organizace v roce 2014 použily z fondu celkem 81 609 900,00 Kč. **Zůstatek fondu k 31. 12. 2014 činil celkem 99 191 168,72 Kč. V rámci finančního vypořádání příspěvkových organizací za rok 2014 se navrhuje odvod do fondu Finančního vypořádání příspěvkových organizací hl. m. Prahy v celkové výši 51 125 212,81 Kč.**

b) Fond zaměstnavatele Magistrátu hl. m. Prahy za rok 2014

Rada hlavního města Prahy zřídila na základě ustanovení § 14, odst. 1 písmena e) ve spojení s ustanovením § 45 písmena p) zákona ČNR č. 367/1990 Sb., o obcích, ve znění pozdějších předpisů, fond zaměstnavatele, jako dočasný účelový fond obce. Usnesením Rady Zastupitelstva hl. m. Prahy č. 1076 ze dne 3. 10. 1995 bylo vydáno úplné znění Statutu fondu zaměstnavatele hl. m. Prahy. Fond je hlavním zdrojem financování aktivit v oblasti péče o zaměstnance a je určen především k regeneraci pracovních sil a ke zlepšení pracovních podmínek zaměstnanců hl. m. Prahy, zařazených do Magistrátu hl. m. Prahy.

Zdroje fondu tvoří:

- zůstatek fondu k 31. 12. předchozího kalendářního roku,
- příspěvek z rozpočtu hl. m. Prahy do výše celkového rozpočtu fondu na příslušný kalendářní rok.

Příslušný podíl z rozpočtu hl. m. Prahy byl převeden do fondu jednorázově po schválení rozpočtu hl. m. Prahy.

K 1. 1. 2012 byl pro fond zřízen samostatný účet č. 331221-5157998/6000.

Dne 8. 7. 2014 byly nařízením ředitele MHMP č. 11/2014 vydány nové Zásady pro používání prostředků fondu zaměstnavatele.

Schválený rozpočet na rok 2014 ve výši 38 733,3 tis. Kč byl ve sledovaném období zvýšen usnesením RHMP č. 1184 o 4 798,4 tis. Kč na 43 531,7 tis. Kč a čerpán částkou 35 419,5 tis. Kč, tj. 81,36 % UR. Čerpání bylo v souladu se Zásadami pro používání prostředků fondu zaměstnavatele MHMP, schválenými Nařízením ředitele MHMP č. 10/2012 a č. 11/2014 (vydaným dne 8. 7. 2014).

Stav fondu k 31. 12. 2014 činil 8 112,2 tis. Kč. Nevyčerpané prostředky z roku 2014 byly v rámci schváleného rozpočtu na rok 2015 dle statutu fondu převedeny do fondu pro rok 2015.

c) Fond zaměstnavatele Městské policie hl. m. Prahy za rok 2014

Rada hlavního města Prahy zřídila na základě ustanovení § 14 odst. 1 písmena e) ve spojení s ustanovením § 45 písmena p) zákona ČNR č. 367/1990 Sb., o obcích, ve znění pozdějších předpisů, fond zaměstnavatele (dále jen fond) jako dočasný účelový fond obce. Usnesením RHMP č. 437 ze dne 1. 4. 2003 bylo vydáno úplné znění Statutu fondu zaměstnavatele MP hl. m. Prahy. Fond je hlavním zdrojem financování aktivit v oblasti péče o zaměstnance a je určen především k regeneraci pracovních sil a ke zlepšení pracovních podmínek zaměstnanců hl. m. Prahy s výkonem práce u Městské policie hl. m. Prahy.

Zdroje fondu tvoří:

- zůstatek fondu k 31. 12. předchozího kalendářního roku,
- splátky z půjček poskytnutých z bývalého FKSP a z fondu,
- příspěvek z rozpočtu hl. m. Prahy do výše celkového rozpočtu fondu na příslušný kalendářní rok,
- příjmy za užívání školícího a rekreačního střediska.

K 1. 1. 2012 byl pro fond zřízen samostatný účet č. 341227-5157998/6000.

Usnesením ZHMP č. 33/1 ze dne 12. 12. 2013 byl schválen rozpočet vlastního hl. m. Prahy na r. 2014. Pro fond zaměstnavatele MP hl. m. Prahy byla vyčleněna částka 49 780 tis. Kč. Tento objem byl navýšen:

- o převod zůstatku FZ z r. 2013, tj. o 6 061,9 tis. Kč, a z přebytku hospodaření hl. m. Prahy za r. 2013 o částku 0,1 tis. Kč,
- o 3 000 tis. Kč z tržeb vybraných v zónách placeného stání v MČ Praha 1,
- o převod z běžných výdajů MP HMP ve výši 16 500 tis. Kč z důvodu schválení opatření k personální stabilizaci zaměstnanců.

Upravený rozpočet FZ k 31. 12. 2014 činil 75 342,0 tis. Kč. Čerpán byl v souladu se Zásadami pro použití FZ MP HMP, které byly schváleny usnesením RHMP č. 210 ze dne 11. 2. 2014 a nové Zásady usnesením RHMP č. 2094 ze dne 19. 8. 2014, a to částkou 64 385,1 tis. Kč, tj. na 85,5 %. Zůstatek FZ MP k 31. 12. 2014 ve výši 10 956,9 tis. Kč bude dle statutu fondu zaměstnavatele převeden do následujícího roku.

d) Fond Dary na provoz Útulků pro opuštěná zvířata hlavního města Prahy provozovaných Městskou policií hl. m. Prahy za rok 2014

Usnesením č. 35/10 ze dne 25. 3. 2010 Zastupitelstvo hl. m. Prahy zřídilo na základě § 59 odst. 2 písm. 1) zákona č. 131/2000 Sb., o hlavním městě Praze, ve znění pozdějších předpisů, peněžní fond Dary na provoz Útulků pro opuštěná zvířata hlavního města Prahy provozovaných Městskou policií hl. m. Prahy (dále jen fond) ke dni 1. 4. 2010.

Zdrojem fondu jsou poskytnuté finanční dary na zajišťování provozu Útulků pro opuštěná zvířata hlavního města Prahy provozovaných Městskou policií hl. m. Prahy od fyzických a právnických osob.

Stav fondu k 1. 1. 2014 činil celkem 1 802 119,62 Kč. V r. 2014 byly na účet fondu připsány dary ve výši 281 059,00 Kč. V rámci finančního vypořádání za r. 2013 bylo z přebytku hospodaření hl. m. Prahy převedeno do fondu 7 062,00 Kč. Jednalo se o poskytnutý dar, který byl proúčtován na příjmový účet Městské policie hl. m. Prahy, nikoliv na účet fondu, a stal se tedy součástí přebytku hospodaření.

Zůstatek fondu Dary na provoz Útulků pro opuštěná zvířata hlavního města Prahy provozovaných Městskou policií hl. m. Prahy k 31. 12. 2014 činí 2 090 240,62 Kč.

e) Fond rezerv a rozvoje (FRR)

Přehled tvorby a čerpání FRR za rok 2014 (v tis. Kč):

Počáteční stav bankovního účtu k 1. 1. 2014	241 030,5
Příjmy: přijaté úroky z vkladu	604,1
Výdaje:	0,0
Zůstatek bankovního účtu k 31. 12. 2014	241 634,6

V roce 2014 nebyly na fondu vykázány žádné zásadní finanční pohyby. Na fond byly připsány úroky z vkladu a poplatky byly hrazeny společně s ostatními poplatky za účty HMP. Zůstatek fondu je rezerva, která vznikla v minulých rozpočtových obdobích.

6. Tabulkové přílohy

- 6.1. Bilance příjmů a výdajů rozpočtu za vlastní hl. m. Prahu
- 6.2. Rozbor příjmů, výdajů a financování podle rozpočtových kapitol za vlastní hl. m. Prahu

BILANCE PŘÍJMŮ A VÝDAJŮ ROZPOČTU



za čtvrtletí IV. / 2014

(v tis. Kč)

Období: **12 / 2014**IČO: **00064581**Název: **Hlavní město PRAHA**SNS: **100 - VLASTNÍ HLAVNÍ MĚSTO PRAHA Fin2-12**

Položka	Název seskupení položek	Rozpočet schválený	Rozpočet upravený	Skutečnost	Úpravy rozpočtu za IV.čtvrtletí	% plnění k RS	% plnění k RU
I. ROZPOČTOVÉ PŘÍJMY							
111X	Daně z příjmů fyzických osob - kraj	370 000,00	370 000,00	402 992,26		108,92	108,92
111X	Daně z příjmů fyzických osob - obec	9 530 000,00	10 000 000,00	10 545 804,61		110,66	105,46
	CELKEM Daně z příjmů fyzických osob	9 900 000,00	10 370 000,00	10 948 796,87		110,59	105,58
112X	Daně z příjmů právnických osob - kraj	300 000,00	300 000,00	399 193,51		133,06	133,06
112X	Daně z příjmů právnických osob - obec	8 200 000,00	9 413 751,50	10 630 474,59		129,64	112,92
	CELKEM Daně z příjmů právnických osob	8 500 000,00	9 713 751,50	11 029 668,10		129,76	113,55
1211	Daň z přidané hodnoty - kraj	740 000,00	740 000,00	809 921,18		109,45	109,45
1211	Daň z přidané hodnoty - obec	17 500 000,00	17 990 000,00	18 978 698,86		108,45	105,50
	CELKEM Daň z přidané hodnoty	18 240 000,00	18 730 000,00	19 788 620,04		108,49	105,65
1219	Zrušené daně ze zboží a služeb - obec					*****	*****
133X	Poplatky a odvody v oblasti životního prostředí	721 000,00	721 000,00	709 145,85		98,36	98,36
134X	Místní poplatky z vybraných činností a služeb	220 000,00	220 000,00	226 405,72		102,91	102,91
135X	Ostatní odvody z vybraných činností a služeb	540 000,00	672 216,00	913 397,38	67 784,00	169,15	135,88
136X	Správní poplatky	200 000,00	200 000,00	222 915,44		111,46	111,46
151X	Daně z majetku					*****	*****
170X	Ostatní daňové příjmy					*****	*****
	DAŇOVÉ PŘÍJMY (součet za třídu 1)	38 321 000,00	40 626 967,50	43 838 949,39	67 784,00	114,40	107,91

BILANCE PŘÍJMŮ A VÝDAJŮ ROZPOČTU za Hlavní město PRAHA k období 12 / 2014 (v tis. Kč)**IČO: 00064581**

UCS: 100 - VLASTNÍ HLAVNÍ MĚSTO PRAHA Fin2-12

SES: 100 - VLASTNÍ HLAVNÍ MĚSTO PRAHA Fin2-12

Položka	Název seskupení položek	Rozpočet schválený	Rozpočet upravený	Skutečnost	Úpravy rozpočtu za IV.čtvrtletí	% plnění k RS	% plnění k RU
211X	Příjmy z vlastní činnosti	5 700,00	153 481,00	190 639,59	33 468,00	*****	124,21
212X	Odvody přebytků organizací s přímým vztahem	334 333,30	412 691,60	412 194,90	48 687,80	123,29	99,88
213X	Příjmy z pronájmu majetku					*****	*****
214X	Příjmy z úroků a realizace finančního majetku	171 300,00	1 080 110,00	4 207 190,33		*****	389,51
221X	Přijaté sankční platby	339 800,00	405 880,10	410 112,59	6 207,00	120,69	101,04
222X	Př.vratky transf.a ost.příjmy z fin.vyp.předch.let		185 398,00	194 516,72	26 867,30	*****	104,92
231X	Příjmy z prodeje krátk.a drobného dlouhod.majetku					*****	*****
232X	Ostatní nedaňové příjmy		11 935,90	32 012,73	6 442,80	*****	268,21
24XX	Přijaté splátky půjčených prostředků			91 304,98		*****	*****
	NEDAŇOVÉ PŘÍJMY (součet za třídu 2)	851 133,30	2 249 496,60	5 537 971,84	121 672,90	650,66	246,19
311X	Příjmy z prodeje dlouhodob.majetku (kromě drobného)					*****	*****
312X	Ostatní kapitálové příjmy					*****	*****
320X	Příjmy z prodeje dlouhodobého finančního majetku					*****	*****
	KAPITÁLOVÉ PŘÍJMY (součet za třídu 3)					*****	*****
	V L A S T N Í P Ř Í J M Y (třídy 1+2+3)	39 172 133,30	42 876 464,10	49 376 921,23	189 456,90	126,05	115,16

BILANCE PŘÍJMŮ A VÝDAJŮ ROZPOČTU za Hlavní město PRAHA k období 12 / 2014 (v tis. Kč)

IČO: 00064581

UCS: 100 - VLASTNÍ HLAVNÍ MĚSTO PRAHA Fin2-12

SES: 100 - VLASTNÍ HLAVNÍ MĚSTO PRAHA Fin2-12

Položka	Název seskupení položek	Rozpočet schválený	Rozpočet upravený	Skutečnost	Úpravy rozpočtu za IV.čtvrtletí	% plnění k RS	% plnění k RU
411X	Neinvest.přijaté trans.od veř.rozpočtů ústř. úrovně	131 345,00	10 675 014,40	10 671 829,00	315 283,30	*****	99,97
4121	Neinvest.přijaté transfery od obcí - RS	3 403 500,60-	3 403 500,60-	3 370 000,60-		99,02	99,02
4121	Neinvest.přijaté transfery od obcí - RU		1 560 829,90-	1 560 829,84-	67 720,40-	*****	100,00
4122	Neinvest.přijaté transfery od krajů - RS					*****	*****
4122	Neinvest.přijaté transfery od krajů - RU		50 621,70-	45 838,08-	2 950,80-	*****	90,55
4129	Ost.neinv.přijaté transfery od rozp.územní úrovně		142 039,10	142 039,14	34 650,00	*****	100,00
4131,2	Převody z vlast.fondů hosp.(podnikatelské) činnost	895 811,00	1 237 808,90	1 235 251,75		137,89	99,79
415X	Neinvest.přijaté transfery ze zahraničí					*****	*****
416X	Neinvest.přijaté transfery ze státních fin. aktiv					*****	*****
421X	Inv.přijaté transfery od veř.rozp.ústřední úrovně		957 623,30	946 165,17	192 319,00	*****	98,80
422X	Inv.přijaté transfery od veř.rozp.územní úrovně - RS					*****	*****
422X	Inv.přijaté transfery od veř.rozp.územní úrovně - RU		551 485,80-	466 686,44-	139 488,30	*****	84,62
423X	Inv.přijaté transfery ze zahraničí					*****	*****
424X	Inv.přijaté transfery ze státních finančních aktiv					*****	*****
	PŘIJATÉ TRANSFERY (součet za třídu 4)	2 376 344,60-	7 446 047,70	7 551 930,09	611 069,40	317,80-	101,42
	Ú H R N P Ř Í J M Ů (třídy 1+2+3+4)	36 795 788,70	50 322 511,80	56 928 851,32	800 526,30	154,72	113,13
II. ROZPOČTOVÉ VÝDAJE							
5XXX	Běžné výdaje	37 973 595,40	40 485 705,60	38 617 151,67	141 797,50-	101,69	95,38
6XXX	Kapitálové výdaje	10 076 827,30	17 680 076,60	15 963 241,63	1 714 278,70-	158,42	90,29
	Ú H R N V Ý D A J Ů (třídy 5+6)	48 050 422,70	58 165 782,20	54 580 393,30	1 856 076,20-	113,59	93,84
	rozdíl příjmů a výdajů	11 254 634,00-	7 843 270,40-	2 348 458,02	2 656 602,50	20,87-	29,94-

BILANCE PŘÍJMŮ A VÝDAJŮ ROZPOČTU za Hlavní město PRAHA k období 12 / 2014 (v tis. Kč)

ICO: 00064581

UCS: 100 - VLASTNÍ HLAVNÍ MĚSTO PRAHA Fin2-12

SES: 100 - VLASTNÍ HLAVNÍ MĚSTO PRAHA Fin2-12

Položka	Název seskupení položek	Schválený rozpočet	Rozpočet upravený	Skutečnost	Úpravy rozpočtu za IV.čtvrtletí	% plnění k RS	% plnění k RU
III. FINANCOVÁNÍ							
8XX1	Vydané dluhopisy					*****	*****
8XX2	Uhrazené splátky vydaných dluhopisů					*****	*****
8XX3	Přijaté půjčené prostředky					*****	*****
8XX4	Uhrazené splátky přijatých půjčených prostředků	795 189,00-	795 189,00-	787 583,90-		99,04	99,04
8XX5	Použití fin.prostředků vytvořených v min. letech	12 549 823,00	12 161 621,20		7 300,10		
8XX5	Rezerva finančních prostředků	504 852,70-	3 476 829,20-		2 663 902,60-		
8XX5	Změna stavu prostředků na bankovních účtech (součet)	12 044 970,30	8 684 792,00	1 519 580,10-	2 656 602,50-	12,62-	17,50-
8XX7	Aktivní operace řízení likvidity - příjmy	4 852,70	38 004 852,70	36 626 791,60		*****	96,37
8XX8	Aktivní operace řízení likvidity - výdaje		38 051 185,30-	36 677 826,01-		*****	96,39
89XX	Opravné položky k peněžním operacím			9 740,39		*****	*****
	CELKEM FINANCOVÁNÍ	11 254 634,00	7 843 270,40	2 348 458,02-	2 656 602,50-	20,87-	29,94-
	KONTROLNÍ SOUČET	0,00	0,00	0,00	0,00		

ROZBOR PŘÍJMŮ, VÝDAJŮ A FINANCOVÁNÍ PODLE ROZPOČTOVÝCH KAPITOL



za čtvrtletí IV. / 2014

(v tis. Kč)

Období: 12 / 2014

IČO: 00064581

Název: Hlavní město PRAHA

SNS: 100 - VLASTNÍ HLAVNÍ MĚSTO PRAHA Fin2-12

01 - ROZVOJ OBCE

Odd.	Text	Rozpočet schválený	Rozpočet upravený	Skutečnost	Úpravy rozpočtu za IV.čtvrtletí	% plnění k RS	% plnění k RU
------	------	--------------------	-------------------	------------	---------------------------------	---------------	---------------

I. ROZPOČTOVÉ PŘÍJMY

212X	Odvody přebytků organizací s přímým vztahem	15 913,50	15 913,50	15 913,50		100,00	100,00
214X	Příjmy z úroků a realizace finančního majetku			5,79		*****	*****
222X	Př.vratky transf.a ost.příjmy z fin.vyp.předch.let		33 561,70	33 561,66		*****	100,00
232X	Ostatní nedaňové příjmy			19,98		*****	*****
	NEDAŇOVÉ PŘÍJMY (součet za třídu 2)	15 913,50	49 475,20	49 500,93		311,06	100,05
	V L A S T N Í P Ř Í J M Y (třídy 1+2+3)	15 913,50	49 475,20	49 500,93		311,06	100,05
411X	Neinvest.přijaté trans.od veř.rozpočtů ústř. úrovně		4 094,00	4 093,97	4 094,00	*****	100,00
421X	Inv.přijaté transfery od veř.rozp.ústřední úrovně			12 165,84		*****	*****
	PŘIJATÉ TRANSFERY (součet za třídu 4)		4 094,00	16 259,81	4 094,00	*****	397,16
	Ú H R N P Ř Í J M Ů (třídy 1+2+3+4)	15 913,50	53 569,20	65 760,74	4 094,00	413,24	122,76

ČÁST II A. - BĚŽNÉ VÝDAJE

	21 - Průmysl, stavebnictví, obchod a služby	29 886,70	100 361,20	90 994,82	3 302,00-	304,47	90,67
	36 - Bydlení, komunální služby a územní rozvoj	469 692,10	413 588,80	298 810,97	56 903,30-	63,62	72,25
	37 - Ochrana životního prostředí	2 532,10	2 287,10	2 276,61	245,00-	89,91	99,54
	63 - Finanční operace			0,54		*****	*****
	Celkem běžné výdaje	502 110,90	516 237,10	392 082,94	60 450,30-	78,09	75,95

ČÁST II B. - KAPITÁLOVÉ VÝDAJE

	23 - Vodní hospodářství		999,00	516,67		*****	51,72
	33 - Kultura, církev a sdělovací prostředky	9 770,00	113,50	33,10	9 656,50-	0,34	29,16
	36 - Bydlení, komunální služby a územní rozvoj	150 486,00	8 056,00	4 981,41	148 900,00-	3,31	61,83
	37 - Ochrana životního prostředí	17 000,00	33 211,00	4 537,26	33 480,00-	26,69	13,66
	Celkem kapitálové výdaje	177 256,00	42 379,50	10 068,44	192 036,50-	5,68	23,76
	C E L K E M V Ý D A J E	679 366,90	558 616,60	402 151,38	252 486,80-	59,20	71,99

III. FINANCOVÁNÍ

8XX5	Použití fin.prostředků vytvořených v min. letech	27 256,00	66 141,00	X		X	X
8XX5	Vytvořená rezerva finančních prostředků		261 134,20-	X	235 072,50-	X	X

ROZBOR PŘÍJMŮ, VÝDAJŮ A FINANCOVÁNÍ PODLE ROZPOČTOVÝCH KAPITOL (v tis. Za čtvrtletí IV. / 2014 Kč)**Hlavní město PRAHA Fin k období 12 / 2014****ICO: 00064581**UCS: 100 - VLASTNÍ HLAVNÍ MĚSTO
PRAHA Fin2-12SES: 100 - VLASTNÍ HLAVNÍ MĚSTO
PRAHA Fin2-12**01 - ROZVOJ OBCE**

Odd.	Text	Rozpočet schválený	Rozpočet upravený	Skutečnost	Úpravy rozpočtu za IV.čtvrtletí	% plnění k RS	% plnění k RU
------	------	-----------------------	----------------------	------------	---------------------------------------	---------------------	---------------------

III. FINANCOVÁNÍ

8XX5	Změna stavu prostředků na bankovních účtech (součet)	27 256,00	194 993,20-	X	235 072,50-	X	X
89XX	Opravné položky k peněžním operacím			16,00		*****	*****
	CELKEM FINANCOVÁNÍ	27 256,00	194 993,20-	16,00	235 072,50-	0,06	0,01-
	KONTROLNÍ SOUČET	636 197,40-	700 040,60-	336 374,64-	21 508,30		

ROZBOR PŘÍJMŮ, VÝDAJŮ A FINANCOVÁNÍ PODLE ROZPOČTOVÝCH KAPITOL (v tis. Za čtvrtletí IV. / 2014 Kč)**Hlavní město PRAHA Fin k období 12 / 2014****ICO: 00064581**UCS: 100 - VLASTNÍ HLAVNÍ MĚSTO
PRAHA Fin2-12SES: 100 - VLASTNÍ HLAVNÍ MĚSTO
PRAHA Fin2-12**02 - MĚSTSKÁ INFRASTRUKTURA**

Odd.	Text	Rozpočet schválený	Rozpočet upravený	Skutečnost	Úpravy rozpočtu za IV.čtvrtletí	% plnění k RS	% plnění k RU
------	------	--------------------	-------------------	------------	---------------------------------	---------------	---------------

I. ROZPOČTOVÉ PŘÍJMY

133X	Poplatky a odvody v oblasti životního prostředí	721 000,00	721 000,00	699 731,70		97,05	97,05
	DAŇOVÉ PŘÍJMY (součet za třídu 1)	721 000,00	721 000,00	699 731,70		97,05	97,05
211X	Příjmy z vlastní činnosti		147 781,00	177 027,74	33 468,00	*****	119,79
212X	Odvody přebytků organizací s přímým vztahem	35 835,60	37 335,60	37 335,60	1 500,00	104,19	100,00
221X	Přijaté sankční platby	200,00	476,00	2 795,22	115,10	*****	587,23
222X	Př.vratky transf.a ost.příjmy z fin.vyp.předch.let		6 021,30	6 547,38		*****	108,74
232X	Ostatní nedaňové příjmy			1 065,73		*****	*****
	NEDAŇOVÉ PŘÍJMY (součet za třídu 2)	36 035,60	191 613,90	224 771,67	35 083,10	623,75	117,30
	V L A S T N Í P Ř Í J M Y (třídy 1+2+3)	757 035,60	912 613,90	924 503,37	35 083,10	122,12	101,30
411X	Neinvest.přijaté trans.od veř.rozpočtů ústř.úrovně		7 300,30	7 300,25	6 306,00	*****	100,00
4121	Neinvest.přijaté transfery od obcí - RU		18 214,30-	18 214,35-		*****	100,00
4122	Neinvest.přijaté transfery od krajů - RU		2 856,00-	2 112,06-	3 283,80	*****	73,95
4131, 2	Převody z vlast.fondů hosp.(podnikatelské) činnost		85 044,60	91 972,60		*****	108,15
421X	Inv.přijaté transfery od veř.rozp.ústřední úrovně		76,30	76,25		*****	99,93
422X	Inv.přijaté transfery od veř.rozp.územní úrovně - RU		263 342,30-	185 312,20-	7 784,30	*****	70,37
	PŘIJATÉ TRANSFERY (součet za třídu 4)		191 991,40-	106 289,51-	17 374,10	*****	55,36
	Ú H R N P Ř Í J M Ů (třídy 1+2+3+4)	757 035,60	720 622,50	818 213,86	52 457,20	108,08	113,54

ČÁST II A. - BĚŽNÉ VÝDAJE

10	Zemědělství a lesní hospodářství	56 804,50	58 024,10	56 886,89	672,60	100,15	98,04
23	Vodní hospodářství	12 769,90	103 220,70	91 514,77		716,64	88,66
36	Bydlení, komunální služby a územní rozvoj	1 475,00	1 475,00	1 214,83		82,36	82,36
37	Ochrana životního prostředí	1 482 286,00	1 586 870,30	1 576 981,02	13 154,80	106,39	99,38
61	Státní moc, st.správa, územ.samospráva a pol.str.		147,80	147,80		*****	100,00
63	Finanční operace		12 155,00			*****	
64	Ostatní činnosti		0,10	0,03		*****	30,00
	Celkem běžné výdaje	1 553 335,40	1 761 893,00	1 726 745,34	13 827,40	111,16	98,01

ČÁST II B. - KAPITÁLOVÉ VÝDAJE

10	Zemědělství a lesní hospodářství	2 000,00	1 088,90	1 030,15	846,70-	51,51	94,60
23	Vodní hospodářství	577 398,00	309 156,90	291 498,61	411 523,80-	50,48	94,29
36	Bydlení, komunální služby a územní rozvoj	605 882,00	501 183,70	469 850,68	147 881,30-	77,55	93,75
37	Ochrana životního prostředí	277 745,00	86 868,00	75 880,10	177 667,00-	27,32	87,35

ROZBOR PŘÍJMŮ, VÝDAJŮ A FINANCOVÁNÍ PODLE ROZPOČTOVÝCH KAPITOL (v tis. Za čtvrtletí IV. / 2014 Kč)**Hlavní město PRAHA Fin k období 12 / 2014****ICO: 00064581**UCS: 100 - VLASTNÍ HLAVNÍ MĚSTO
PRAHA Fin2-12SES: 100 - VLASTNÍ HLAVNÍ MĚSTO
PRAHA Fin2-12**02 - MĚSTSKÁ INFRASTRUKTURA**

Odd.	Text	Rozpočet schválený	Rozpočet upravený	Skutečnost	Úpravy rozpočtu za IV.čtvrtletí	% plnění k RS	% plnění k RU
	Celkem kapitálové výdaje	1 463 025,00	898 297,50	838 259,54	737 918,80-	57,30	93,32
	CELKEM VÝDAJE	3 016 360,40	2 660 190,50	2 565 004,88	724 091,40-	85,04	96,42
III. FINANCOVÁNÍ							
8XX5	Použití fin.prostředků vytvořených v min. letech	168 280,00	366 568,60	X		X	X
8XX5	Vytvořená rezerva finančních prostředků		771 268,60-	X	770 765,30-	X	X
8XX5	Změna stavu prostředků na bankovních účtech (součet)	168 280,00	404 700,00-	X	770 765,30-	X	X
	CELKEM FINANCOVÁNÍ	168 280,00	404 700,00-		770 765,30-		
	KONTROLNÍ SOUČET	2 091 044,80-	2 344 268,00-	1 746 791,02-	5 783,30		

ROZBOR PŘÍJMŮ, VÝDAJŮ A FINANCOVÁNÍ PODLE ROZPOČTOVÝCH KAPITOL (v tis. Za čtvrtletí IV. / 2014 Kč)**Hlavní město PRAHA Fin k období 12 / 2014****ICO: 00064581**UCS: 100 - VLASTNÍ HLAVNÍ MĚSTO
PRAHA Fin2-12SES: 100 - VLASTNÍ HLAVNÍ MĚSTO
PRAHA Fin2-12**03 - DOPRAVA**

Odd.	Text	Rozpočet schválený	Rozpočet upravený	Skutečnost	Úpravy rozpočtu za IV.čtvrtletí	% plnění k RS	% plnění k RU
------	------	--------------------	-------------------	------------	---------------------------------	---------------	---------------

I. ROZPOČTOVÉ PŘÍJMY

211X	Příjmy z vlastní činnosti	5 000,00	5 000,00	10 525,16		210,50	210,50
212X	Odvody přebytků organizací s přímým vztahem	8 287,90	8 287,90	8 287,90		100,00	100,00
214X	Příjmy z úroků a realizace finančního majetku			0,18		*****	*****
221X	Přijaté sankční platby	149 000,00	199 783,10	269 162,94		180,65	134,73
222X	Př.vratky transf.a ost.příjmy z fin.vyp.předch.let		199,40	199,41		*****	100,01
232X	Ostatní nedaňové příjmy		11 410,90	16 044,26	5 917,80	*****	140,60
	NEDAŇOVÉ PŘÍJMY (součet za třídu 2)	162 287,90	224 681,30	304 219,85	5 917,80	187,46	135,40
	VLASTNÍ PŘÍJMY (třídy 1+2+3)	162 287,90	224 681,30	304 219,85	5 917,80	187,46	135,40
411X	Neinvest.přijaté trans.od veř.rozpočtů ústř.úrovně		327 256,00	324 018,52	10 826,40	*****	99,01
4129	Ost.neinv.přijaté transfery od rozp.územní úrovně		141 318,10	141 318,14	34 650,00	*****	100,00
4131, 2	Převody z vlast.fondů hosp.(podnikatelské) činnost		2 900,00	2 900,00		*****	100,00
421X	Inv.přijaté transfery od veř.rozp.ústřední úrovně		215 800,90	192 176,91	184 572,90	*****	89,05
422X	Inv.přijaté transfery od veř.rozp.územní úrovně - RU		229 217,10	229 217,07	137 625,30	*****	100,00
	PŘIJATÉ TRANSFERY (součet za třídu 4)		916 492,10	889 630,64	367 674,60	*****	97,07
	ÚHRN PŘÍJMŮ (třídy 1+2+3+4)	162 287,90	1 141 173,40	1 193 850,49	373 592,40	735,64	104,62

ČÁST II A. - BĚŽNÉ VÝDAJE

	22 - Doprava	15 704 008,80	16 470 995,00	16 342 272,13	15 788,20-	104,06	99,22
	36 - Bydlení, komunální služby a územní rozvoj	60 000,00	4 950,00	4 637,91	55 050,00-	7,73	93,70
	63 - Finanční operace			0,99		*****	*****
	64 - Ostatní činnosti		217,50	745,50		*****	342,76
	Celkem běžné výdaje	15 764 008,80	16 476 162,50	16 347 656,53	70 838,20-	103,70	99,22

ČÁST II B. - KAPITÁLOVÉ VÝDAJE

	22 - Doprava	6 484 591,30	11 797 667,10	10 544 294,48	210 709,00-	162,61	89,38
	36 - Bydlení, komunální služby a územní rozvoj	10 000,00	2 440,00	1 728,12	9 760,00-	17,28	70,82
	37 - Ochrana životního prostředí	28 600,00	28 505,00	9 289,75	43 900,00-	32,48	32,59
	Celkem kapitálové výdaje	6 523 191,30	11 828 612,10	10 555 312,35	264 369,00-	161,81	89,24
	CELKEM VÝDAJE	22 287 200,10	28 304 774,60	26 902 968,88	335 207,20-	120,71	95,05

III. FINANCOVÁNÍ

8XX5	Použití fin.prostředků vytvořených v min. letech	3 887 730,00	7 309 415,30	X	49 500,00	X	X
8XX5	Vytvořená rezerva finančních prostředků		663 963,90-	X	663 764,50-	X	X

ROZBOR PŘÍJMŮ, VÝDAJŮ A FINANCOVÁNÍ PODLE ROZPOČTOVÝCH KAPITOL (v tis. Za čtvrtletí IV. / 2014 Kč)**Hlavní město PRAHA Fin k období 12 / 2014****ICO: 00064581**UCS: 100 - VLASTNÍ HLAVNÍ MĚSTO
PRAHA Fin2-12SES: 100 - VLASTNÍ HLAVNÍ MĚSTO
PRAHA Fin2-12**03 - DOPRAVA**

Odd.	Text	Rozpočet schválený	Rozpočet upravený	Skutečnost	Úpravy rozpočtu za IV.čtvrtletí	% plnění k RS	% plnění k RU
------	------	-----------------------	----------------------	------------	---------------------------------------	---------------------	---------------------

III. FINANCOVÁNÍ

8XX5	Změna stavu prostředků na bankovních účtech (součet)	3 887 730,00	6 645 451,40	X	614 264,50-	X	X
89XX	Opravné položky k peněžním operacím			63,22		*****	*****
	CELKEM FINANCOVÁNÍ	3 887 730,00	6 645 451,40	63,22	614 264,50-		
	KONTROLNÍ SOUČET	18 237 182,20-	20 518 149,80-	25 709 055,17-	94 535,10		

ROZBOR PŘÍJMŮ, VÝDAJŮ A FINANCOVÁNÍ PODLE ROZPOČTOVÝCH KAPITOL (v tis. Za čtvrtletí IV. / 2014 Kč)**Hlavní město PRAHA Fin k období 12 / 2014****ICO: 00064581**UCS: 100 - VLASTNÍ HLAVNÍ MĚSTO
PRAHA Fin2-12SES: 100 - VLASTNÍ HLAVNÍ MĚSTO
PRAHA Fin2-12**04 - ŠKOLSTVÍ, MLÁDEŽ A SPORT**

Odd.	Text	Rozpočet schválený	Rozpočet upravený	Skutečnost	Úpravy rozpočtu za IV.čtvrtletí	% plnění k RS	% plnění k RU
------	------	--------------------	-------------------	------------	---------------------------------	---------------	---------------

I. ROZPOČTOVÉ PŘÍJMY

212X	Odvody přebytků organizací s přímým vztahem		71 845,20	71 586,20	45 469,70	*****	99,64
221X	Přijaté sankční platby		3 162,70	2 833,40	1 860,40	*****	89,59
222X	Př.vratky transf.a ost.přijmy z fin.vyp.předch.let		39 148,30	32 247,92	23 633,50	*****	82,37
	NEDAŇOVÉ PŘÍJMY (součet za třídu 2)		114 156,20	106 667,52	70 963,60	*****	93,44
	V L A S T N Í P Ř Í J M Y (třídy 1+2+3)		114 156,20	106 667,52	70 963,60	*****	93,44
411X	Neinvest.přijaté trans.od veř.rozpočtů ústř.úrovně		9 604 755,10	9 604 755,13	336 746,30	*****	100,00
4121	Neinvest.přijaté transfery od obcí - RU		154 116,10-	154 116,04-	148,60	*****	100,00
4122	Neinvest.přijaté transfery od krajů - RU		30 982,10-	27 148,80-	6 234,60-	*****	87,63
4129	Ost.neinv.přijaté transfery od rozp.územní úrovně		421,00	421,00		*****	100,00
421X	Inv.přijaté transfery od veř.rozp.ústřední úrovně		10 877,70	9 085,59	10 877,70	*****	83,52
422X	Inv.přijaté transfery od veř.rozp.územní úrovně - RU		465 262,00-	465 262,00-	5 138,30-	*****	100,00
	PŘIJATÉ TRANSFERY (součet za třídu 4)		8 965 693,60	8 967 734,88	336 399,70	*****	100,02
	Ú H R N P Ř Í J M Ů (třídy 1+2+3+4)		9 079 849,80	9 074 402,40	407 363,30	*****	99,94

ČÁST II A. - BĚŽNÉ VÝDAJE

	31 - Vzdělávání I.	8 334 085,20	10 277 708,80	10 272 155,19	546 572,60	123,25	99,95
	32 - Vzdělávání II.	981 570,60	604 652,60	546 462,90	179 321,50-	55,67	90,38
	34 - Tělovýchova a zájmová činnost	479 500,00	515 940,30	511 737,24	17 157,50	106,72	99,19
	38 - Ostatní výzkum a vývoj		212,40	212,38	77,00-	*****	99,99
	43 - Soc.péče a pomoc a spol.činn.v soc.zab.a pol.zam.	48 780,00	64 737,00	64 737,02	3 649,00	132,71	100,00
	64 - Ostatní činnosti		2 317,00	2 316,98	31,00	*****	100,00
	Celkem běžné výdaje	9 843 935,80	11 465 568,10	11 397 621,71	388 011,60	115,78	99,41

ČÁST II B. - KAPITÁLOVÉ VÝDAJE

	31 - Vzdělávání I.	28 057,00	188 653,10	166 745,07	13 630,70-	594,31	88,39
	32 - Vzdělávání II.	460 000,00	13 075,40	12 653,67	78 757,80-	2,75	96,77
	34 - Tělovýchova a zájmová činnost	60 000,00	92 996,50	91 070,66	6 554,90	151,78	97,93
	38 - Ostatní výzkum a vývoj		8 564,20	8 564,17	668,00-	*****	100,00
	43 - Soc.péče a pomoc a spol.činn.v soc.zab.a pol.zam.		543,70	543,65		*****	99,99
	Celkem kapitálové výdaje	548 057,00	303 832,90	279 577,22	86 501,60-	51,01	92,02
	C E L K E M V Ý D A J E	10 391 992,80	11 769 401,00	11 677 198,93	301 510,00	112,37	99,22

III. FINANCOVÁNÍ

8XX5	Použití fin.prostředků vytvořených v min. letech	8 176 275,00	95 595,80	X	2 271,40	X	X
8XX5	Vytvořená rezerva finančních prostředků		104 899,40-	X	98 424,70-	X	X

ROZBOR PŘÍJMŮ, VÝDAJŮ A FINANCOVÁNÍ PODLE ROZPOČTOVÝCH KAPITOL (v tis. Za čtvrtletí IV. / 2014 Kč)**Hlavní město PRAHA Fin k období 12 / 2014****ICO: 00064581**UCS: 100 - VLASTNÍ HLAVNÍ MĚSTO
PRAHA Fin2-12SES: 100 - VLASTNÍ HLAVNÍ MĚSTO
PRAHA Fin2-12**04 - ŠKOLSTVÍ, MLÁDEŽ A SPORT**

Odd.	Text	Rozpočet schválený	Rozpočet upravený	Skutečnost	Úpravy rozpočtu za IV.čtvrtletí	% plnění k RS	% plnění k RU
------	------	-----------------------	----------------------	------------	---------------------------------------	---------------------	---------------------

III. FINANCOVÁNÍ

8XX5	Změna stavu prostředků na bankovních účtech (součet)	8 176 275,00	9 303,60-	X	96 153,30-	X	X
	CELKEM FINANCOVÁNÍ	8 176 275,00	9 303,60-		96 153,30-		
	KONTROLNÍ SOUČET	2 215 717,80-	2 698 854,80-	2 602 796,53-	9 700,00		

ROZBOR PŘÍJMŮ, VÝDAJŮ A FINANCOVÁNÍ PODLE ROZPOČTOVÝCH KAPITOL (v tis. Za čtvrtletí IV. / 2014 Kč)**Hlavní město PRAHA Fin k období 12 / 2014****ICO: 00064581**UCS: 100 - VLASTNÍ HLAVNÍ MĚSTO
PRAHA Fin2-12SES: 100 - VLASTNÍ HLAVNÍ MĚSTO
PRAHA Fin2-12**05 - ZDRAVOTNICTVÍ A SOCIÁLNÍ OBLAST**

Odd.	Text	Rozpočet schválený	Rozpočet upravený	Skutečnost	Úpravy rozpočtu za IV.čtvrtletí	% plnění k RS	% plnění k RU
------	------	--------------------	-------------------	------------	---------------------------------	---------------	---------------

I. ROZPOČTOVÉ PŘÍJMY

211X	Příjmy z vlastní činnosti			92,59		*****	*****
212X	Odvody přebytků organizací s přímým vztahem	77 602,80	77 845,90	77 845,90	243,10	100,31	100,00
221X	Přijaté sankční platby		1 260,70	654,54	1 255,20	*****	51,92
222X	Př.vratky transf.a ost.příjmy z fin.vyp.předch.let		75 342,20	73 998,36	2 710,90	*****	98,22
232X	Ostatní nedaňové příjmy			1 783,07		*****	*****
	NEDAŇOVÉ PŘÍJMY (součet za třídu 2)	77 602,80	154 448,80	154 374,46	4 209,20	198,93	99,95
	V L A S T N Í P Ř Í J M Y (třídy 1+2+3)	77 602,80	154 448,80	154 374,46	4 209,20	198,93	99,95
411X	Neinvest.přijaté trans.od veř.rozpočtů ústř.úrovně		182 631,40	182 631,53	93 124,40	*****	100,00
4121	Neinvest.přijaté transfery od obcí - RU		27 408,40-	27 408,40-		*****	100,00
4122	Neinvest.přijaté transfery od krajů - RU		8 909,70-	8 883,15-		*****	99,70
421X	Inv.přijaté transfery od veř.rozp.ústřední úrovně		3 943,50	3 943,57	3 943,50	*****	100,00
422X	Inv.přijaté transfery od veř.rozp.územní úrovně - RU		9 185,30-	9 185,30-		*****	100,00
	PŘIJATÉ TRANSFERY (součet za třídu 4)		141 071,50	141 098,25	97 067,90	*****	100,02
	Ú H R N P Ř Í J M Ů (třídy 1+2+3+4)	77 602,80	295 520,30	295 472,71	101 277,10	380,75	99,98

ČÁST II A. - BĚŽNÉ VÝDAJE

	35 - Zdravotnictví	409 138,00	397 478,30	376 326,21	9 568,50-	91,98	94,68
	41 - Dávky a podpory v sociálním zabezpečení			26,25		*****	*****
	43 - Soc.péče a pomoc a spol.činn.v soc.zab.a pol.zam.	890 039,10	1 208 521,70	1 154 182,40	72 591,70	129,68	95,50
	64 - Ostatní činnosti		15 321,30	15 321,25		*****	100,00
	Celkem běžné výdaje	1 299 177,10	1 621 321,30	1 545 856,11	63 023,20	118,99	95,35

ČÁST II B. - KAPITÁLOVÉ VÝDAJE

	35 - Zdravotnictví	129 985,80	174 841,30	168 964,47	53 531,70-	129,99	96,64
	43 - Soc.péče a pomoc a spol.činn.v soc.zab.a pol.zam.	85 896,20	224 979,20	209 609,31	46 233,60	244,03	93,17
	Celkem kapitálové výdaje	215 882,00	399 820,50	378 573,78	7 298,10-	175,36	94,69
	C E L K E M V Ý D A J E	1 515 059,10	2 021 141,80	1 924 429,89	55 725,10	127,02	95,21

III. FINANCOVÁNÍ

8XX5	Použití fin.prostředků vytvořených v min. letech	34 964,00	92 159,70	X	3 615,60	X	X
8XX5	Vytvořená rezerva finančních prostředků		162 685,40-	X	127 216,80-	X	X
8XX5	Změna stavu prostředků na bankovních účtech (součet)	34 964,00	70 525,70-	X	123 601,20-	X	X

ROZBOR PŘÍJMŮ, VÝDAJŮ A FINANCOVÁNÍ PODLE ROZPOČTOVÝCH KAPITOL (v tis. Za čtvrtletí IV. / 2014 Kč)**Hlavní město PRAHA Fin k období 12 / 2014****ICO: 00064581**UCS: 100 - VLASTNÍ HLAVNÍ MĚSTO
PRAHA Fin2-12SES: 100 - VLASTNÍ HLAVNÍ MĚSTO
PRAHA Fin2-12**05 - ZDRAVOTNICTVÍ A SOCIÁLNÍ OBLAST**

Odd.	Text	Rozpočet schválený	Rozpočet upravený	Skutečnost	Úpravy rozpočtu za IV.čtvrtletí	% plnění k RS	% plnění k RU
------	------	-----------------------	----------------------	------------	---------------------------------------	---------------------	---------------------

III. FINANCOVÁNÍ

	CELKEM FINANCOVÁNÍ	34 964,00	70 525,70-		123 601,20-		
	KONTROLNÍ SOUČET	1 402 492,30-	1 796 147,20-	1 628 957,18-	78 049,20-		

ROZBOR PŘÍJMŮ, VÝDAJŮ A FINANCOVÁNÍ PODLE ROZPOČTOVÝCH KAPITOL (v tis. Za čtvrtletí IV. / 2014 Kč)**Hlavní město PRAHA Fin k období 12 / 2014****ICO: 00064581**UCS: 100 - VLASTNÍ HLAVNÍ MĚSTO
PRAHA Fin2-12SES: 100 - VLASTNÍ HLAVNÍ MĚSTO
PRAHA Fin2-12**06 - KULTURA A CESTOVNÍ RUCH**

Odd.	Text	Rozpočet schválený	Rozpočet upravený	Skutečnost	Úpravy rozpočtu za IV.čtvrtletí	% plnění k RS	% plnění k RU
------	------	--------------------	-------------------	------------	---------------------------------	---------------	---------------

I. ROZPOČTOVÉ PŘÍJMY

212X	Odvody přebytků organizací s přímým vztahem	152 854,90	158 149,90	157 912,20	2 000,00	103,31	99,85
221X	Přijaté sankční platby	3 700,00	4 922,00	3 902,31	137,80	105,47	79,28
222X	Př.vratky transf.a ost.přjmy z fin.vyp.předch.let		37 452,10	39 395,19	172,70	*****	105,19
24XX	Přijaté splátky půjčených prostředků			2 249,60		*****	*****
	NEDAŇOVÉ PŘÍJMY (součet za třídu 2)	156 554,90	200 524,00	203 459,30	2 310,50	129,96	101,46
	V L A S T N Í P Ř Í J M Y (třídy 1+2+3)	156 554,90	200 524,00	203 459,30	2 310,50	129,96	101,46
411X	Neinvest.přijaté trans.od veř.rozpočtů ústř.úrovně		1 512,60	1 512,58	742,60	*****	100,00
4121	Neinvest.přijaté transfery od obcí - RU		1 509,00-	1 509,00-		*****	100,00
421X	Inv.přijaté transfery od veř.rozp.ústřední úrovně		403,00	2 195,08	403,00	*****	544,68
422X	Inv.přijaté transfery od veř.rozp.územní úrovně - RU		99,20-	99,20-		*****	100,00
	PŘIJATÉ TRANSFERY (součet za třídu 4)		307,40	2 099,46	1 145,60	*****	682,97
	Ú H R N P Ř Í J M Ů (třídy 1+2+3+4)	156 554,90	200 831,40	205 558,76	3 456,10	131,30	102,35

ČÁST II A. - BĚŽNÉ VÝDAJE

	21 - Průmysl, stavebnictví, obchod a služby	45 000,00	22 644,80	21 186,59	21 941,00-	47,08	93,56
	33 - Kultura, cirkve a sdělovací prostředky	1 324 878,80	1 419 449,40	1 414 436,30	34 718,50-	106,76	99,65
	34 - Tělovýchova a zájmová činnost	12 340,00	16 614,50	16 548,47	2 205,50	134,10	99,60
	36 - Bydlení, komunální služby a územní rozvoj		137,70	137,73	137,70	*****	100,02
	37 - Ochrana životního prostředí		1 703,00	1 703,00	519,30-	*****	100,00
	64 - Ostatní činnosti		716,70	716,72		*****	100,00
	Celkem běžné výdaje	1 382 218,80	1 461 266,10	1 454 728,81	54 835,60-	105,25	99,55

ČÁST II B. - KAPITÁLOVÉ VÝDAJE

	33 - Kultura, cirkve a sdělovací prostředky	139 560,00	92 134,60	90 438,09	115 932,60-	64,80	98,16
	Celkem kapitálové výdaje	139 560,00	92 134,60	90 438,09	115 932,60-	64,80	98,16
	C E L K E M V Ý D A J E	1 521 778,80	1 553 400,70	1 545 166,90	170 768,20-	101,54	99,47

III. FINANCOVÁNÍ

8XX5	Použití fin.prostředků vytvořených v min. letech	85 377,00	171 359,30	X	4 245,60	X	X
8XX5	Vytvořená rezerva finančních prostředků		215 670,60-	X	181 191,10-	X	X
8XX5	Změna stavu prostředků na bankovních účtech (součet)	85 377,00	44 311,30-	X	176 945,50-	X	X
	C E L K E M F I N A N C O V Á N Í	85 377,00	44 311,30-		176 945,50-		
	KONTROLNÍ SOUČET	1 279 846,90-	1 396 880,60-	1 339 608,14-	2 721,20-		

ROZBOR PŘÍJMŮ, VÝDAJŮ A FINANCOVÁNÍ PODLE ROZPOČTOVÝCH KAPITOL (v tis. Za čtvrtletí IV. / 2014 Kč)**Hlavní město PRAHA Fin k období 12 / 2014****ICO: 00064581**UCS: 100 - VLASTNÍ HLAVNÍ MĚSTO
PRAHA Fin2-12SES: 100 - VLASTNÍ HLAVNÍ MĚSTO
PRAHA Fin2-12**07 - BEZPEČNOST**

Odd.	Text	Rozpočet schválený	Rozpočet upravený	Skutečnost	Úpravy rozpočtu za IV.čtvrtletí	% plnění k RS	% plnění k RU
------	------	--------------------	-------------------	------------	---------------------------------	---------------	---------------

I. ROZPOČTOVÉ PŘÍJMY

211X	Příjmy z vlastní činnosti			2 357,27		*****	*****
212X	Odvody přebytků organizací s přímým vztahem	31 583,80	31 058,80	31 058,80	525,00-	98,34	100,00
221X	Přijaté sankční platby	185 000,00	185 000,00	115 321,07		62,34	62,34
222X	Př.vratky transf.a ost.příjmy z fin.vyp.předch.let		19 130,90	19 220,92		*****	100,47
232X	Ostatní nedaňové příjmy		525,00	5 065,49	525,00	*****	964,86
	NEDAŇOVÉ PŘÍJMY (součet za třídu 2)	216 583,80	235 714,70	173 023,55		79,89	73,40
	V L A S T N Í P Ř Í J M Y (třídy 1+2+3)	216 583,80	235 714,70	173 023,55		79,89	73,40
411X	Neinvest.přijaté trans.od veř.rozpočtů ústř. úrovně		46 642,30	46 642,28		*****	100,00
4121	Neinvest.přijaté transfery od obcí - RU		7 388,00-	7 388,00-	85,00-	*****	100,00
4129	Ost.neinv.přijaté transfery od rozp.územní úrovně		300,00	300,00		*****	100,00
4131, 2	Převody z vlast.fondů hosp.(podnikatelské) činnost		88 905,50	88 905,59		*****	100,00
	PŘIJATÉ TRANSFERY (součet za třídu 4)		128 459,80	128 459,87	85,00-	*****	100,00
	Ú H R N P Ř Í J M Ů (třídy 1+2+3+4)	216 583,80	364 174,50	301 483,42	85,00-	139,20	82,79

ČÁST II A. - BĚŽNÉ VÝDAJE

	51 - Obrana	2 000,00			2 000,00-		*****
	52 - Civilní připravenost na krizové stavy	6 500,00	47 829,00	46 047,13	3 671,00-	708,42	96,27
	53 - Bezpečnost a veřejný pořádek	1 787 285,50	1 848 618,40	1 740 462,47	26 726,00-	97,38	94,15
	55 - Požární ochrana a integrovaný záchranný systém	155 480,20	185 505,90	183 549,43	8 814,00-	118,05	98,95
	64 - Ostatní činnosti		128,70	128,77		*****	100,05
	Celkem běžné výdaje	1 951 265,70	2 082 082,00	1 970 187,80	41 211,00-	100,97	94,63

ČÁST II B. - KAPITÁLOVÉ VÝDAJE

	52 - Civilní připravenost na krizové stavy	2 000,00			2 000,00-		*****
	53 - Bezpečnost a veřejný pořádek	127 500,00	51 675,60	45 913,44	91 750,00-	36,01	88,85
	55 - Požární ochrana a integrovaný záchranný systém	44 000,00	47 656,00	45 170,16	35 023,10-	102,66	94,78
	Celkem kapitálové výdaje	173 500,00	99 331,60	91 083,60	128 773,10-	52,50	91,70
	C E L K E M V Ý D A J E	2 124 765,70	2 181 413,60	2 061 271,40	169 984,10-	97,01	94,49

III. FINANCOVÁNÍ

8XX5	Použití fin.prostředků vytvořených v min. letech	93 500,00	138 376,90		X	X	X
8XX5	Vytvořená rezerva finančních prostředků		193 311,10-		X	X	X

ROZBOR PŘÍJMŮ, VÝDAJŮ A FINANCOVÁNÍ PODLE ROZPOČTOVÝCH KAPITOL (v tis. Za čtvrtletí IV. / 2014 Kč)**Hlavní město PRAHA Fin k období 12 / 2014****ICO: 00064581**UCS: 100 - VLASTNÍ HLAVNÍ MĚSTO
PRAHA Fin2-12SES: 100 - VLASTNÍ HLAVNÍ MĚSTO
PRAHA Fin2-12**07 - BEZPEČNOST**

Odd.	Text	Rozpočet schválený	Rozpočet upravený	Skutečnost	Úpravy rozpočtu za IV.čtvrtletí	% plnění k RS	% plnění k RU
------	------	-----------------------	----------------------	------------	---------------------------------------	---------------------	---------------------

III. FINANCOVÁNÍ

8XX5	Změna stavu prostředků na bankovních účtech (součet)	93 500,00	54 934,20-	X	174 173,10-	X	X
	CELKEM FINANCOVÁNÍ	93 500,00	54 934,20-		174 173,10-		
	KONTROLNÍ SOUČET	1 814 681,90-	1 872 173,30-	1 759 787,98-	4 274,00-		

ROZBOR PŘÍJMŮ, VÝDAJŮ A FINANCOVÁNÍ PODLE ROZPOČTOVÝCH KAPITOL (v tis. Za čtvrtletí IV. / 2014 Kč)**Hlavní město PRAHA Fin k období 12 / 2014****ICO: 00064581**UCS: 100 - VLASTNÍ HLAVNÍ MĚSTO
PRAHA Fin2-12SES: 100 - VLASTNÍ HLAVNÍ MĚSTO
PRAHA Fin2-12**08 - HOSPODÁŘSTVÍ**

Odd.	Text	Rozpočet schválený	Rozpočet upravený	Skutečnost	Úpravy rozpočtu za IV.čtvrtletí	% plnění k RS	% plnění k RU
------	------	--------------------	-------------------	------------	---------------------------------	---------------	---------------

I. ROZPOČTOVÉ PŘÍJMY

133X	Poplatky a odvody v oblasti životního prostředí			2,00		*****	*****
	DAŇOVÉ PŘÍJMY (součet za třídu 1)			2,00		*****	*****
212X	Odvody přebytků organizací s přímým vztahem	12 254,80	12 254,80	12 254,80		100,00	100,00
214X	Příjmy z úroků a realizace finančního majetku		908 810,00	3 962 716,42		*****	436,03
221X	Přijaté sankční platby		9 275,60	9 299,41	2 838,50	*****	100,26
222X	Př.vratky transf.a ost.příjmy z fin.vyp.předch.let		1 979,80	1 988,63		*****	100,45
232X	Ostatní nedaňové příjmy			3 729,23		*****	*****
24XX	Přijaté splátky půjčených prostředků			89 055,38		*****	*****
	NEDAŇOVÉ PŘÍJMY (součet za třídu 2)	12 254,80	932 320,20	4 079 043,87	2 838,50	*****	437,52
	V L A S T N Í P Ř Í J M Y (třídy 1+2+3)	12 254,80	932 320,20	4 079 045,87	2 838,50	*****	437,52
411X	Neinvest.přijaté trans.od veř.rozpočtů ústř.úrovně		23 522,00	23 521,96	21 116,30	*****	100,00
4131, 2	Převody z vlast.fondů hosp.(podnikatelské) činnost	895 811,00	1 060 958,80	1 051 473,56		117,38	99,11
	PŘIJATÉ TRANSFERY (součet za třídu 4)	895 811,00	1 084 480,80	1 074 995,52	21 116,30	120,00	99,13
	Ú H R N P Ř Í J M Ů (třídy 1+2+3+4)	908 065,80	2 016 801,00	5 154 041,39	23 954,80	567,58	255,56

ČÁST II A. - BĚŽNÉ VÝDAJE

	25 - Všeob.hospodářské zál.a ost.ekonomické funkce		8 862,50	7 779,48	4 271,50	*****	87,78
	36 - Bydlení, komunální služby a územní rozvoj	711 670,30	612 742,40	499 555,98	156 218,60-	70,19	81,53
	38 - Ostatní výzkum a vývoj		13 948,10	13 931,67	717,50-	*****	99,88
	64 - Ostatní činnosti		669,10	677,92		*****	101,32
	Celkem běžné výdaje	711 670,30	636 222,10	521 945,05	152 664,60-	73,34	82,04

ČÁST II B. - KAPITÁLOVÉ VÝDAJE

	21 - Průmysl, stavebnictví, obchod a služby		2 145 200,00	2 145 200,00		*****	100,00
	25 - Všeob.hospodářské zál.a ost.ekonomické funkce		54 545,40	54 544,26	49 338,50	*****	100,00
	34 - Tělovýchova a zájmová činnost	40 000,00	40 000,00	40 000,00		100,00	100,00
	36 - Bydlení, komunální služby a územní rozvoj	506 000,00	1 452 030,00	1 327 473,63	136 184,70-	262,35	91,42
	38 - Ostatní výzkum a vývoj		65 678,80	65 672,35	953,50	*****	99,99
	Celkem kapitálové výdaje	546 000,00	3 757 454,20	3 632 890,24	85 892,70-	665,36	96,68
	C E L K E M V Ý D A J E	1 257 670,30	4 393 676,30	4 154 835,29	238 557,30-	330,36	94,56

III. FINANCOVÁNÍ

8XX5	Použití fin.prostředků vytvořených v min. letech	45 000,00	3 287 670,30	X		X	X
8XX5	Vytvořená rezerva finančních prostředků		232 379,80-	X	230 400,00-	X	X

ROZBOR PŘÍJMŮ, VÝDAJŮ A FINANCOVÁNÍ PODLE ROZPOČTOVÝCH KAPITOL (v tis. Za čtvrtletí IV. / 2014 Kč)**Hlavní město PRAHA Fin k období 12 / 2014****ICO: 00064581**UCS: 100 - VLASTNÍ HLAVNÍ MĚSTO
PRAHA Fin2-12SES: 100 - VLASTNÍ HLAVNÍ MĚSTO
PRAHA Fin2-12**08 - HOSPODÁŘSTVÍ**

Odd.	Text	Rozpočet schválený	Rozpočet upravený	Skutečnost	Úpravy rozpočtu za IV.čtvrtletí	% plnění k RS	% plnění k RU
------	------	-----------------------	----------------------	------------	---------------------------------------	---------------------	---------------------

III. FINANCOVÁNÍ

8XX5	Změna stavu prostředků na bankovních účtech (součet)	45 000,00	3 055 290,50	X	230 400,00-	X	X
89XX	Opravné položky k peněžním operacím			128,79-		*****	*****
	CELKEM FINANCOVÁNÍ	45 000,00	3 055 290,50	128,79-	230 400,00-	0,29-	
	KONTROLNÍ SOUČET	304 604,50-	678 415,20	999 077,31	32 112,10		

ROZBOR PŘÍJMŮ, VÝDAJŮ A FINANCOVÁNÍ PODLE ROZPOČTOVÝCH KAPITOL (v tis. Za čtvrtletí IV. / 2014 Kč)**Hlavní město PRAHA Fin k období 12 / 2014****ICO: 00064581**UCS: 100 - VLASTNÍ HLAVNÍ MĚSTO
PRAHA Fin2-12SES: 100 - VLASTNÍ HLAVNÍ MĚSTO
PRAHA Fin2-12**09 - VNITŘNÍ SPRÁVA**

Odd.	Text	Rozpočet schválený	Rozpočet upravený	Skutečnost	Úpravy rozpočtu za IV.čtvrtletí	% plnění k RS	% plnění k RU
------	------	--------------------	-------------------	------------	---------------------------------	---------------	---------------

I. ROZPOČTOVÉ PŘÍJMY

136X	Správní poplatky	200 000,00	200 000,00	222 915,44		111,46	111,46
	DAŇOVÉ PŘÍJMY (součet za třídu 1)	200 000,00	200 000,00	222 915,44		111,46	111,46
211X	Příjmy z vlastní činnosti	700,00	700,00	636,83		90,98	90,98
214X	Příjmy z úroků a realizace finančního majetku			166,97		*****	*****
221X	Přijaté sankční platby	1 900,00	1 900,00	2 944,06		154,95	154,95
222X	Př.vratky transf.a ost.příjmy z fin.vyp.předch.let		1 304,00	16 096,88	350,20	*****	*****
232X	Ostatní nedaňové příjmy			4 156,98		*****	*****
	NEDAŇOVÉ PŘÍJMY (součet za třídu 2)	2 600,00	3 904,00	24 001,72	350,20	923,14	614,80
	V L A S T N Í P Ř Í J M Y (třídy 1+2+3)	202 600,00	203 904,00	246 917,16	350,20	121,87	121,09
411X	Neinvest.přijaté trans.od veř.rozpočtů ústř. úrovně		343 682,50	343 734,56	157 672,70-	*****	100,02
4121	Neinvest.přijaté transfery od obcí - RU		3 646,90-	3 646,90-		*****	100,00
4122	Neinvest.přijaté transfery od krajů - RU		7 873,90-	7 694,08-		*****	97,72
421X	Inv.přijaté transfery od veř.rozp.ústřední úrovně		726 521,90	726 521,94	7 478,10-	*****	100,00
422X	Inv.přijaté transfery od veř.rozp.územní úrovně - RU		36 264,10-	29 494,81-	783,00-	*****	81,33
	PŘIJATÉ TRANSFERY (součet za třídu 4)		1 022 419,50	1 029 420,71	165 933,80-	*****	100,68
	Ú H R N P Ř Í J M Ů (třídy 1+2+3+4)	202 600,00	1 226 323,50	1 276 337,87	165 583,60-	629,98	104,08

ČÁST II A. - BĚŽNÉ VÝDAJE

	22 - Doprava	300,00	300,00				
	33 - Kultura, církev a sdělovací prostředky	10 000,00	16 150,00	1 980,59		19,81	12,26
	36 - Bydlení, komunální služby a územní rozvoj		27 500,00		27 500,00	*****	
	37 - Ochrana životního prostředí	50,00	50,00				
	61 - Státní moc, st.správa, územ.samospráva a pol.str.	2 672 704,70	2 842 031,90	2 366 350,80	220 083,20-	88,54	83,26
	62 - Jiné veřejné služby a činnosti	64 595,00	65 156,40	64 004,86	561,40	99,09	98,23
	64 - Ostatní činnosti		4 326,10	32 486,23		*****	750,94
	Celkem běžné výdaje	2 747 649,70	2 955 514,40	2 464 822,48	192 021,80-	89,71	83,40

ČÁST II B. - KAPITÁLOVÉ VÝDAJE

	61 - Státní moc, st.správa, územ.samospráva a pol.str.	251 110,00	224 767,70	53 593,22	39 756,30-	21,34	23,84
	62 - Jiné veřejné služby a činnosti	39 246,00	33 446,00	33 445,14	55 800,00-	85,22	100,00
	Celkem kapitálové výdaje	290 356,00	258 213,70	87 038,36	95 556,30-	29,98	33,71
	C E L K E M V Ý D A J E	3 038 005,70	3 213 728,10	2 551 860,84	287 578,10-	84,00	79,41

III. FINANCOVÁNÍ

8XX5	Použití fin.prostředků vytvořených v min. letech	31 441,00	381 848,00	X	52 332,50-	X	X
------	--	-----------	------------	---	------------	---	---

ROZBOR PŘÍJMŮ, VÝDAJŮ A FINANCOVÁNÍ PODLE ROZPOČTOVÝCH KAPITOL (v tis. Za čtvrtletí IV. / 2014 Kč)**Hlavní město PRAHA Fin k období 12 / 2014****ICO: 00064581**UCS: 100 - VLASTNÍ HLAVNÍ MĚSTO
PRAHA Fin2-12SES: 100 - VLASTNÍ HLAVNÍ MĚSTO
PRAHA Fin2-12**09 - VNITŘNÍ SPRÁVA**

Odd.	Text	Rozpočet schválený	Rozpočet upravený	Skutečnost	Úpravy rozpočtu za IV.čtvrtletí	% plnění k RS	% plnění k RU
------	------	-----------------------	----------------------	------------	---------------------------------------	---------------------	---------------------

III. FINANCOVÁNÍ

8XX5	Vytvořená rezerva finančních prostředků		233 712,40-	X	182 894,60-	X	X
8XX5	Změna stavu prostředků na bankovních účtech (součet)	31 441,00	148 135,60	X	235 227,10-	X	X
	CELKEM FINANCOVÁNÍ	31 441,00	148 135,60		235 227,10-		
	KONTROLNÍ SOUČET	2 803 964,70-	1 839 269,00-	1 275 522,97-	113 232,60-		

ROZBOR PŘÍJMŮ, VÝDAJŮ A FINANCOVÁNÍ PODLE ROZPOČTOVÝCH KAPITOL (v tis. Za čtvrtletí IV. / 2014 Kč)**Hlavní město PRAHA Fin k období 12 / 2014****ICO: 00064581**UCS: 100 - VLASTNÍ HLAVNÍ MĚSTO
PRAHA Fin2-12SES: 100 - VLASTNÍ HLAVNÍ MĚSTO
PRAHA Fin2-12**10 - POKLADNÍ SPRÁVA**

Odd.	Text	Rozpočet schválený	Rozpočet upravený	Skutečnost	Úpravy rozpočtu za IV.čtvrtletí	% plnění k RS	% plnění k RU
------	------	--------------------	-------------------	------------	---------------------------------	---------------	---------------

I. ROZPOČTOVÉ PŘÍJMY

111X	Daně z příjmů fyzických osob - kraj	370 000,00	370 000,00	402 992,26		108,92	108,92
111X	Daně z příjmů fyzických osob - obec	9 530 000,00	10 000 000,00	10 545 804,61		110,66	105,46
	CELKEM Daně z příjmů fyzických osob	9 900 000,00	10 370 000,00	10 948 796,87		110,59	105,58
112X	Daně z příjmů právnických osob - kraj	300 000,00	300 000,00	399 193,51		133,06	133,06
112X	Daně z příjmů právnických osob - obec	8 200 000,00	9 413 751,50	10 630 474,59		129,64	112,92
	CELKEM Daně z příjmů právnických osob	8 500 000,00	9 713 751,50	11 029 668,10		129,76	113,55
1211	Daň z přidané hodnoty - kraj	740 000,00	740 000,00	809 921,18		109,45	109,45
1211	Daň z přidané hodnoty - obec	17 500 000,00	17 990 000,00	18 978 698,86		108,45	105,50
	CELKEM Daň z přidané hodnoty	18 240 000,00	18 730 000,00	19 788 620,04		108,49	105,65
133X	Poplatky a odvody v oblasti životního prostředí			9 412,14		*****	*****
134X	Místní poplatky z vybraných činností a služeb	220 000,00	220 000,00	226 405,72		102,91	102,91
135X	Ostatní odvody z vybraných činností a služeb	540 000,00	672 216,00	913 397,38	67 784,00	169,15	135,88
	DAŇOVÉ PŘÍJMY (součet za třídu 1)	37 400 000,00	39 705 967,50	42 916 300,25	67 784,00	114,75	108,09
214X	Příjmy z úroků a realizace finančního majetku	171 300,00	171 300,00	244 300,97		142,62	142,62
221X	Přijaté sankční platby		100,00	3 199,65		*****	*****
222X	Př.vratky transf.a ost.příjmy z fin.vyp.předch.let		28 741,70-	28 739,64-		*****	99,99
232X	Ostatní nedaňové příjmy			148,00		*****	*****
	NEDAŇOVÉ PŘÍJMY (součet za třídu 2)	171 300,00	142 658,30	218 908,98		127,79	153,45
	V L A S T N Í P Ř Í J M Y (třídy 1+2+3)	37 571 300,00	39 848 625,80	43 135 209,23	67 784,00	114,81	108,25
411X	Neinvest.přijaté trans.od veř.rozpočtů ústř.úrovně	131 345,00	133 618,20	133 618,24		101,73	100,00
4121	Neinvest.přijaté transfery od obcí - RS	3 403 500,60-	3 403 500,60-	3 370 000,60-		99,02	99,02
4121	Neinvest.přijaté transfery od obcí - RU		1 348 547,20-	1 348 547,16-	67 784,00-	*****	100,00
422X	Inv.přijaté transfery od veř.rozp.územní úrovně - RU		6 550,00-	6 550,00-		*****	100,00
	PŘIJATÉ TRANSFERY (součet za třídu 4)	3 272 155,60-	4 624 979,60-	4 591 479,52-	67 784,00-	140,32	99,28
	Ú H R N P Ř Í J M Ů (třídy 1+2+3+4)	34 299 144,40	35 223 646,20	38 543 729,71		112,38	109,43

ČÁST II A. - BĚŽNÉ VÝDAJE

	63 - Finanční operace	1 367 200,00	1 367 200,00	792 282,16		57,95	57,95
	64 - Ostatní činnosti	851 022,90	142 239,00	3 222,77	34 638,20-	0,38	2,27
	Celkem běžné výdaje	2 218 222,90	1 509 439,00	795 504,93	34 638,20-	35,86	52,70

ČÁST II B. - KAPITÁLOVÉ VÝDAJE

	Celkem kapitálové výdaje					*****	*****
	C E L K E M V Ý D A J E	2 218 222,90	1 509 439,00	795 504,93	34 638,20-	35,86	52,70

III. FINANCOVÁNÍ

8XX4	Uhrazené splátky přijatých půjčených prostředků	795 189,00-	795 189,00-	787 583,90-		99,04	99,04
------	---	-------------	-------------	-------------	--	-------	-------

ROZBOR PŘÍJMŮ, VÝDAJŮ A FINANCOVÁNÍ PODLE ROZPOČTOVÝCH KAPITOL (v tis. Za čtvrtletí IV. / 2014 Kč)**Hlavní město PRAHA Fin k období 12 / 2014****ICO: 00064581**UCS: 100 - VLASTNÍ HLAVNÍ MĚSTO
PRAHA Fin2-12SES: 100 - VLASTNÍ HLAVNÍ MĚSTO
PRAHA Fin2-12**10 - POKLADNÍ SPRÁVA**

Odd.	Text	Rozpočet schválený	Rozpočet upravený	Skutečnost	Úpravy rozpočtu za IV.čtvrtletí	% plnění k RS	% plnění k RU
------	------	-----------------------	----------------------	------------	---------------------------------------	---------------------	---------------------

III. FINANCOVÁNÍ

8XX5	Použití fin.prostředků vytvořených v min. letech		252 486,30	X		X	X
8XX5	Vytvořená rezerva finančních prostředků	504 852,70-	637 803,80-	X		X	X
8XX5	Změna stavu prostředků na bankovních účtech (součet)	504 852,70-	385 317,50-	X		X	X
8XX7	Aktivní operace řízení likvidity - příjmy	4 852,70	38 004 852,70	36 626 791,60		*****	96,37
8XX8	Aktivní operace řízení likvidity - výdaje		38 051 185,30-	36 677 826,01-		*****	96,39
89XX	Opravné položky k peněžním operacím			9 789,96		*****	*****
	CELKEM FINANCOVÁNÍ	1 295 189,00-	1 226 839,10-	828 828,35-		63,99	67,56
	KONTROLNÍ SOUČET	30 785 732,50	32 487 368,10	36 919 396,43	34 638,20		

ROZBOR PŘÍJMŮ, VÝDAJŮ A FINANCOVÁNÍ PODLE ROZPOČTOVÝCH KAPITOL (v tis. Za čtvrtletí IV. / 2014 KČ)
Hlavní město PRAHA Fin k období 12 / 2014
ICO: 00064581

 UCS: 100 - VLASTNÍ HLAVNÍ MĚSTO
 PRAHA Fin2-12

 SES: 100 - VLASTNÍ HLAVNÍ MĚSTO
 PRAHA Fin2-12

ZÁVĚREČNÁ REKAPITULACE

Odd.	Text	Rozpočet schválený	Rozpočet upravený	Skutečnost	Úpravy rozpočtu za IV.čtvrtletí	% plnění k RS	% plnění k RU
	CELKEM PŘÍJMY	36 795 788,70	50 322 511,80	56 928 851,35	800 526,30	154,72	113,13
	Z TOHO:						
	ORJ 01 - Rozvoj obce	15 913,50	53 569,20	65 760,74	4 094,00	413,24	122,76
	ORJ 02 - Městská infrastruktura	757 035,60	720 622,50	818 213,86	52 457,20	108,08	113,54
	ORJ 03 - Doprava	162 287,90	1 141 173,40	1 193 850,49	373 592,40	735,64	104,62
	ORJ 04 - Školství, mládež a sport		9 079 849,80	9 074 402,40	407 363,30	*****	99,94
	ORJ 05 - Zdravotnictví a sociální oblast	77 602,80	295 520,30	295 472,71	101 277,10	380,75	99,98
	ORJ 06 - Kultura a cestovní ruch	156 554,90	200 831,40	205 558,76	3 456,10	131,30	102,35
	ORJ 07 - Bezpečnost	216 583,80	364 174,50	301 483,42	85,00-	139,20	82,79
	ORJ 08 - Hospodářství	908 065,80	2 016 801,00	5 154 041,39	23 954,80	567,58	255,56
	ORJ 09 - Vnitřní správa	202 600,00	1 226 323,50	1 276 337,87	165 583,60-	629,98	104,08
	ORJ 10 - Pokladní správa	34 299 144,40	35 223 646,20	38 543 729,71		112,38	109,43
	CELKEM BĚŽNÉ VÝDAJE	37 973 595,40	40 485 705,60	38 617 151,70	141 797,50-	101,69	95,38
	Z TOHO:						
	ORJ 01 - Rozvoj obce	502 110,90	516 237,10	392 082,94	60 450,30-	78,09	75,95
	ORJ 02 - Městská infrastruktura	1 553 335,40	1 761 893,00	1 726 745,34	13 827,40	111,16	98,01
	ORJ 03 - Doprava	15 764 008,80	16 476 162,50	16 347 656,53	70 838,20-	103,70	99,22
	ORJ 04 - Školství, mládež a sport	9 843 935,80	11 465 568,10	11 397 621,71	388 011,60	115,78	99,41
	ORJ 05 - Zdravotnictví a sociální oblast	1 299 177,10	1 621 321,30	1 545 856,11	63 023,20	118,99	95,35
	ORJ 06 - Kultura a cestovní ruch	1 382 218,80	1 461 266,10	1 454 728,81	54 835,60-	105,25	99,55
	ORJ 07 - Bezpečnost	1 951 265,70	2 082 082,00	1 970 187,80	41 211,00-	100,97	94,63
	ORJ 08 - Hospodářství	711 670,30	636 222,10	521 945,05	152 664,60-	73,34	82,04
	ORJ 09 - Vnitřní správa	2 747 649,70	2 955 514,40	2 464 822,48	192 021,80-	89,71	83,40
	ORJ 10 - Pokladní správa	2 218 222,90	1 509 439,00	795 504,93	34 638,20-	35,86	52,70
	CELKEM KAPITÁLOVÉ VÝDAJE	10 076 827,30	17 680 076,60	15 963 241,62	1 714 278,70-	158,42	90,29
	Z TOHO:						
	ORJ 01 - Rozvoj obce	177 256,00	42 379,50	10 068,44	192 036,50-	5,68	23,76
	ORJ 02 - Městská infrastruktura	1 463 025,00	898 297,50	838 259,54	737 918,80-	57,30	93,32
	ORJ 03 - Doprava	6 523 191,30	11 828 612,10	10 555 312,35	264 369,00-	161,81	89,24
	ORJ 04 - Školství, mládež a sport	548 057,00	303 832,90	279 577,22	86 501,60-	51,01	92,02
	ORJ 05 - Zdravotnictví a sociální oblast	215 882,00	399 820,50	378 573,78	7 298,10-	175,36	94,69
	ORJ 06 - Kultura a cestovní ruch	139 560,00	92 134,60	90 438,09	115 932,60-	64,80	98,16
	ORJ 07 - Bezpečnost	173 500,00	99 331,60	91 083,60	128 773,10-	52,50	91,70
	ORJ 08 - Hospodářství	546 000,00	3 757 454,20	3 632 890,24	85 892,70-	665,36	96,68
	ORJ 09 - Vnitřní správa	290 356,00	258 213,70	87 038,36	95 556,30-	29,98	33,71
	ORJ 10 - Pokladní správa					*****	*****

ROZBOR PŘÍJMŮ, VÝDAJŮ A FINANCOVÁNÍ PODLE ROZPOČTOVÝCH KAPITOL (v tis. Za čtvrtletí IV. / 2014 Kč)**Hlavní město PRAHA Fin k období 12 / 2014****ICO: 00064581**UCS: 100 - VLASTNÍ HLAVNÍ MĚSTO
PRAHA Fin2-12SES: 100 - VLASTNÍ HLAVNÍ MĚSTO
PRAHA Fin2-12**ZÁVĚREČNÁ REKAPITULACE**

Odd.	Text	Rozpočet schválený	Rozpočet upravený	Skutečnost	Úpravy rozpočtu za IV.čtvrtletí	% plnění k RS	% plnění k RU
	CELKOVÉ VÝDAJE	48 050 422,70	58 165 782,20	54 580 393,32	1 856 076,20-	113,59	93,84
	Z TOHO:						
	ORJ 01 - Rozvoj obce	679 366,90	558 616,60	402 151,38	252 486,80-	59,20	71,99
	ORJ 02 - Městská infrastruktura	3 016 360,40	2 660 190,50	2 565 004,88	724 091,40-	85,04	96,42
	ORJ 03 - Doprava	22 287 200,10	28 304 774,60	26 902 968,88	335 207,20-	120,71	95,05
	ORJ 04 - Školství, mládež a sport	10 391 992,80	11 769 401,00	11 677 198,93	301 510,00	112,37	99,22
	ORJ 05 - Zdravotnictví a sociální oblast	1 515 059,10	2 021 141,80	1 924 429,89	55 725,10	127,02	95,21
	ORJ 06 - Kultura a cestovní ruch	1 521 778,80	1 553 400,70	1 545 166,90	170 768,20-	101,54	99,47
	ORJ 07 - Bezpečnost	2 124 765,70	2 181 413,60	2 061 271,40	169 984,10-	97,01	94,49
	ORJ 08 - Hospodářství	1 257 670,30	4 393 676,30	4 154 835,29	238 557,30-	330,36	94,56
	ORJ 09 - Vnitřní správa	3 038 005,70	3 213 728,10	2 551 860,84	287 578,10-	84,00	79,41
	ORJ 10 - Pokladní správa	2 218 222,90	1 509 439,00	795 504,93	34 638,20-	35,86	52,70
	CELKEM FINANCOVÁNÍ	11 254 634,00	7 843 270,40	828 877,92-	2 656 602,50-	7,36-	10,57-
	Z TOHO:						
	ORJ 01 - Rozvoj obce	27 256,00	194 993,20-	16,00	235 072,50-	0,06	0,01-
	ORJ 02 - Městská infrastruktura	168 280,00	404 700,00-		770 765,30-		
	ORJ 03 - Doprava	3 887 730,00	6 645 451,40	63,22	614 264,50-		
	ORJ 04 - Školství, mládež a sport	8 176 275,00	9 303,60-		96 153,30-		
	ORJ 05 - Zdravotnictví a sociální oblast	34 964,00	70 525,70-		123 601,20-		
	ORJ 06 - Kultura a cestovní ruch	85 377,00	44 311,30-		176 945,50-		
	ORJ 07 - Bezpečnost	93 500,00	54 934,20-		174 173,10-		
	ORJ 08 - Hospodářství	45 000,00	3 055 290,50	128,79-	230 400,00-	0,29-	
	ORJ 09 - Vnitřní správa	31 441,00	148 135,60		235 227,10-		
	ORJ 10 - Pokladní správa	1 295 189,00-	1 226 839,10-	828 828,35-		63,99	67,56
	Změna stavu peněžních prostředků (pouze skutečnost)+			1 519 580,09-			
	KONTROLNÍ SOUČET	0,00	0,00	0,02	0,00		

+) Rozpočet položky 8XX5 je v jednotlivých kapitolách

Zpráva o plnění rozpočtu hl. m. Prahy za rok 2014

DŮVODOVÁ ZPRÁVA
k tisku Z - 3332
ČÁST III
(Městské části)

Obsah:

III. Městské části	strana
1. Úvod	1
2. Příjmy	5
3. Výdaje	21
4. Financování	51
5. Vybrané ekonomické údaje	55
5.1. Finanční vypořádání s MČ hl.m. Prahy za rok 2014	55
5.2. Přehled rozpočtových opatření státního rozpočtu ve vztahu k MČ k 31.12.2014	58
5.3. Přehled rozpočtových opatření hl. m. Prahy ve vztahu k MČ k 31.12.2014	91
5.4. Přehled rozpočtových opatření hl. m. Prahy ve funkci kraje ve vztahu k MČ k 31.12.2014	110
5.5. Přehled investičních akcí MČ hrazených z rozpočtu hl. m. Prahy k 31. 12. 2014	118
5.6. Náhrady za účelně vynaložené náklady na pohřbení zemřelého	126
6. Tabulková část	128
6.1. Bilance příjmů a výdajů rozpočtu za MČ 1 – 57	
6.2. Bilance příjmů a výdajů rozpočtu za MČ – sumář	
6.3. Rozbor příjmů, výdajů a financování podle ORJ za MČ - sumář	

III. Městské části hl. m. Prahy

1. Úvod

Hospodaření městských částí hl. m. Prahy skončilo k 31. 12. 2014 schodkem ve výši 421 742,0 tis. Kč.

Příjmy za městské části celkem byly oproti upravenému rozpočtu nižší o 1 143 608,2 tis. Kč a byly naplněny na 91,9 % RU. Oproti roku 2013 došlo ke zvýšení skutečných příjmů o 792 185,3 tis. Kč tj. o 6,5 %.

Rovněž objem skutečných výdajů meziročně vzrostl, a to o 2 269 364,0 tis. Kč, tj. o 20,3 %. Ve větším objemu byly realizovány jak běžné tak kapitálové výdaje. Poměr běžných a kapitálových výdajů na celkových výdajích se během let 2011 - 2013 pohyboval na úrovni cca 70 : 30, v roce 2014 se poměr změnil ve prospěch kapitálových výdajů, které dosáhly téměř 40 % celkových výdajů.

Základní přehled o hospodaření městských částí hl. m. Prahy k 31. 12. 2014 a porovnání dosažených výsledků hospodaření se skutečnostmi za rok 2013 podává následující tabulka:

	Skut. k 31.12.2013	RS 2014	RU 2014	Skutečnost k 31.12.2014	% plnění k RU	Úspora hosp. skut. - RU	Skutečnost 14-13
		1	2	3	4	5	6
Příjmy	12 260 740,0	11 046 664,5	14 196 533,5	13 052 925,3	91,94	-1 143 608,2	792 185,3
<i>z toho: daňové</i>	1 308 932,3	1 201 293,6	1 212 582,9	1 344 863,2	110,91	132 280,3	35 930,9
<i>nedaňové</i>	313 749,0	197 605,4	281 896,3	399 829,6	141,84	117 933,3	86 080,6
<i>kapitálové</i>	23 911,0	19 172,0	127 572,8	133 264,3	104,46	5 691,5	109 353,3
<i>přijaté transfery</i>	10 614 147,7	9 628 593,5	12 574 481,5	11 174 968,2	88,87	-1 399 513,3	560 820,5
Výdaje	11 205 303,3	14 584 918,9	17 387 114,9	13 474 667,3	77,50	-3 912 447,6	2 269 364,0
<i>z toho: běžné</i>	7 858 945,2	7 861 212,5	9 127 958,0	8 134 969,6	89,12	-992 988,4	276 024,4
<i>kapitálové</i>	3 346 358,1	6 723 706,4	8 259 156,9	5 339 697,7	64,65	-2 919 459,2	1 993 339,6
Rozdíl příjmů a výdajů	1 055 436,7	-3 538 254,4	-3 190 581,4	-421 742,0		1 173 548,7	-1 477 178,7

1.1. Meziroční zvýšení příjmů k 31. 12. 2014 činí 792 185,3 tis. Kč. Ke zvýšení došlo u všech druhů příjmů, přičemž nejvýznamnější je zvýšení příjmů ve třídě 4 - „přijaté transfery“ o 560 820,5 tis. Kč.

Objem daňových příjmů meziročně vzrostl o 35 930,9 tis. Kč tj. o 2,7 % a dosáhl podílu 10,3 % na celkových příjmech. Nejpodstatnější svým objemem z hlediska daňových příjmů MČ je daň z nemovitostí, jejíž inkaso bylo ve srovnání s rokem 2013 vyšší o 36 257,9 tis. Kč.

Nedaňové příjmy dosáhly k 31. 12. 2014 výše 399 829,6 tis. Kč a podílely se na celkových příjmech 3,1 %, zatímco v r. 2013 2,6 %. Meziroční zvýšení o 86 080,6 tis. Kč ovlivnil především vyšší objem nekapitálových příspěvků a náhrad.

Přijaté transfery k 31. 12. 2014 činily 11 174 968,3 tis. Kč, což představuje nárůst o 560 820,5 tis. Kč oproti předchozímu roku. Tento vývoj byl dán především díky vyšším **transferům městským částem z rozpočtu vlastního hl. m. Prahy**, které meziročně vzrostly o 749 343,8 tis. Kč. Zatímco podíl přijatých transferů se během uplynulých 4 let pohyboval na úrovni cca 86 % celkových příjmů, struktura přijatých transferů se mění. Od roku 2011, kdy tvořily **převody z fondů podnikatelské činnosti** 28,2 % přijatých transferů, jejich podíl na objemu přijatých transferů výrazně rostl, a to v roce 2012 na 38,5 % a v roce 2013 na 40,9 %. Důvodem stále se zvyšujícího zapojování výsledků podnikatelské činnosti do rozpočtových příjmů byl především nedostatek finančních prostředků na zajištění financování obecního školství, tudíž byly výnosy z podnikatelské činnosti v podstatné míře využívány na pokrytí běžných i kapitálových výdajů v oblasti školství. V roce 2014 dochází meziročně ke snížení převodů z fondů podnikatelské činnosti o 480 431,4 tis. Kč i ke snížení procentního podílu na celkových příjmech na 34,7 %. Důvodem tohoto vývoje je zvýšení dotací městským částem z rozpočtu hl. m. Prahy, jejichž podstatná část směřovala na krytí výdajů právě do oblasti školství. **Transfery ze státního rozpočtu, státních finančních aktiv a národních fondů** jsou meziročně vyšší o 274 617,5 tis. Kč, **ze státních fondů** o 13 166,8 tis. Kč, **z rozpočtu kraje** o 138 307,8 tis. Kč, transfery **ze zahraničí** o 3 774,0 tis. Kč. Nižší objem než v roce 2013 byl pouze u transferů **z území jiného kraje** o 3 620,9 tis. Kč a **transferů z rozpočtů MČ** ve prospěch hl. m. Prahy o 133 813,2 tis. Kč.

1.2. Meziročně vyšší čerpání výdajů o 2 269 364,0 tis. Kč je dáno jak vyššími běžnými výdaji o 276 024,4 tis. Kč tak vyššími výdaji kapitálovými o 1 993 339,6 tis. Kč. Poměr běžných a kapitálových výdajů na celkových výdajích se během let 2011 - 2013 pohyboval na úrovni cca 70 : 30, v roce 2014 se poměr změnil ve prospěch kapitálových výdajů, které dosáhly téměř 40 % celkových výdajů.

Skutečné kapitálové výdaje k 31. 12. 2014 dosáhly objemu 5 339 697,7 tis. Kč, což je nárůst oproti r. 2013 o 59,6 %. Rovněž čerpání kapitálových výdajů ve vztahu k upravenému rozpočtu bylo v r. 2014 vyšší, a to na úrovni 64,7 % RU, zatímco v roce 2013 dosáhlo pouze 55,1 % RU.

Objem běžných výdajů byl v roce 2014 vyšší o 3,5 % oproti skutečnosti v roce 2013 a činil 8 134 969,6 tis. Kč. Vysoké bylo i % čerpání běžných výdajů ve vztahu k upravenému rozpočtu na rok 2014, a to na úrovni 89,12 %.

Výsledky hospodaření jednotlivých městských částí k 31. 12. 2014 dokumentuje následující přehled:

v tis. Kč

Městská část	Příjmy skut. k 31.12.14	Výdaje skut. k 31.12.14	Výsledek hospodaření skut. k 31.12.14	Výsledek hospodaření RU k 31.12.14
Praha 1	999 168,0	991 678,2	7 489,8	-172 584,2
Praha 2	409 224,1	390 551,9	18 672,2	-35 440,9
Praha 3	1 085 737,8	954 227,5	131 510,3	-40 182,1
Praha 4	1 016 035,7	992 439,9	23 595,8	-299 505,6
Praha 5	906 501,8	747 850,7	158 651,1	-6 875,5
Praha 6	767 972,7	968 486,2	-200 513,5	-562 279,6
Praha 7	265 054,4	323 384,4	-58 330,0	-156 334,2
Praha 8	1 587 913,8	1 508 947,8	78 966,0	-32 423,6
Praha 9	559 387,3	459 338,2	100 049,1	-13 449,7
Praha 10	1 233 449,4	1 270 498,3	-37 048,9	-406 815,9
Praha 11	629 670,3	1 202 644,8	-572 974,5	-646 316,0
Praha 12	375 110,5	394 911,6	-19 801,1	-176 857,5
Praha 13	526 939,7	516 128,4	10 811,3	835,4
Praha 14	340 383,1	346 389,5	-6 006,4	-50 531,9
Praha 15	331 846,0	386 323,2	-54 477,2	-67 600,8
Praha 16	123 230,5	121 316,9	1 913,6	-317,9
Praha 17	190 913,0	310 619,7	-119 706,7	-253 176,4
Praha 18	185 826,7	207 467,5	-21 640,8	-51 961,7
Praha 19	126 326,0	92 390,6	33 935,4	-3 873,8
Praha 20	202 983,9	186 423,9	16 560,0	-60 653,2
Praha 21	104 472,6	99 078,6	5 394,0	-8 779,4
Praha 22	117 946,0	87 954,7	29 991,3	-1 095,8
Běchovice	40 572,3	47 769,1	-7 196,8	-7 933,0
Benice	3 187,1	3 749,0	-561,9	-720,8
Březiněves	22 373,9	10 649,2	11 724,7	0,0
Čakovice	59 510,1	68 522,2	-9 012,1	-20 523,5
Řáblice	34 872,1	22 707,2	12 164,9	-4 550,0
Dolní Chabry	16 731,2	19 822,4	-3 091,2	-4 663,9
Dolní Měcholupy	25 023,6	28 003,0	-2 979,4	-8 000,2
Dolní Počernice	31 357,1	26 235,4	5 121,7	-1 187,6
Dubeč	24 768,3	22 772,2	1 996,1	-1 977,6
Klánovice	25 852,1	21 953,0	3 899,1	-1 520,8
Koloděje	23 191,7	22 738,4	453,3	-451,2
Kolovraty	21 838,7	21 384,4	454,3	-7,6
Královice	2 460,3	2 454,7	5,6	-463,1
Křeslice	13 050,0	12 602,4	447,6	-4 286,5
Kunratice	67 344,6	58 359,1	8 985,5	-17 587,2
Libuš	48 849,4	57 913,9	-9 064,5	-13 717,7
Lipence	18 562,2	18 212,7	349,5	-433,1
Lochkov	7 304,2	7 287,4	16,8	0,0
Lysolaje	11 067,7	10 957,0	110,7	-148,3
Nebušice	34 503,8	21 961,5	12 542,3	-4 025,3
Nedvězí	2 346,9	2 859,9	-513,0	-589,4
Petrovice	53 619,5	53 705,8	-86,3	-7 108,6
Přední Kopanina	5 329,5	4 583,8	745,7	-42,7
Řeporyje	24 646,1	19 155,7	5 490,4	-3 526,1

v tis. Kč

Městská část	Příjmy skut. k 31.12.14	Výdaje skut. k 31.12.14	Výsledek hospodaření skut. k 31.12.14	Výsledek hospodaření RU k 31.12.14
Satalice	16 212,8	16 992,7	-779,9	-106,5
Slivenec	24 745,6	26 216,7	-1 471,1	-5 001,2
Suchdol	58 117,8	59 389,8	-1 272,0	-5 953,4
Šeberov	31 422,8	30 477,3	945,5	-2 966,5
Štěrboholy	26 739,4	28 494,9	-1 755,5	-411,1
Troja	18 034,6	16 110,5	1 924,1	-12 115,2
Újezd u Průhonic	10 669,9	12 265,1	-1 595,2	-3 876,8
Velká Chuchle	24 364,9	17 342,2	7 022,7	-2 348,5
Vinoř	33 147,4	30 057,5	3 089,9	-3 689,8
Zbraslav	66 830,5	63 004,2	3 826,3	-2 378,6
Zičín	38 183,9	28 904,5	9 279,4	-2 049,3
Celkem MČ	13 052 925,3	13 474 667,3	-421 742,0	-3 190 581,4

1.3 Celkový schodek v hospodaření městských částí hl. m. Prahy vykázány k 31. 12. 2014 ve výši 421 742,0 tis. Kč je saldem přebytků hospodaření 35 městských částí v souhrnném objemu 708 136,0 tis. Kč a záporných sald hospodaření u 22 městských částí v objemu 1 129 878,0 tis. Kč. Oproti celoročnímu upravenému rozpočtu vykazuje ve sledovaném období horší výsledek hospodaření pouze MČ Praha – Satalice a MČ Praha – Štěrboholy. MČ Praha – Satalice oproti plánovanému schodku 106, 5 tis. Kč dosáhla ztrátu 779 ,9 tis. Kč. Důvodem bylo především nenaplnění očekávaného objemu daňových příjmů (plnění na 86,5 % RU) a nízké převody z vlastních fondů hospodářské činnosti (39,9 % RU). MČ Praha – Štěrboholy plánovala schodek 411,1 tis. Kč a jeho skutečná výše činila 1 755,5 tis. Kč. Důvodem bylo dofinancování dostavby MŠ ve výši 3 947,5 tis. Kč z vlastních zdrojů, na což byly částečně použity finanční prostředky uspořené v předchozích letech, neboť převody z vlastních fondů hospodářské činnosti byly realizovány pouze na úrovni 66,7 % RU. Ostatní městské části vykazují v roce 2014 oproti upravenému rozpočtu lepší hospodářský výsledek.

2. Příjmy městských částí hl. m. Prahy

Celkové příjmy městských částí k 31. 12. 2014 dosáhly výše 13 052 925,3 tis. Kč, což představuje plnění na 91,9 % upraveného rozpočtu. Vlastní příjmy městských částí, tedy příjmy daňové, nedaňové a kapitálové, které rozpočtově tvoří 11,4 % celkových příjmů městských částí, vykazují plnění na 115,8 % RU. Skutečný objem „přijatých transferů“ dosáhl 88,9 % RU. Přehled plnění jednotlivých druhů příjmů za rok 2014 dokumentuje následující tabulka:

v tis. Kč

Druh příjmů	Rozpočet schválený	Rozpočet upravený	RU % z celku	Úpravy za 4.čtvrtletí	Skutečnost k 31.12.2014	% plnění RU
Příjmy daňové	1 201 293,6	1 212 582,9	8,54	8 876,1	1 344 863,2	110,91
Příjmy nedaňové	197 605,4	281 896,3	1,99	10 330,0	399 829,6	141,84
Příjmy kapitálové	19 172,0	127 572,8	0,90	8 918,0	133 264,3	104,46
Přijaté transfery	9 628 593,5	12 574 481,5	88,57	749 771,1	11 174 968,2	88,87
Celkem	11 046 664,5	14 196 533,5	100,00	777 895,2	13 052 925,3	91,94

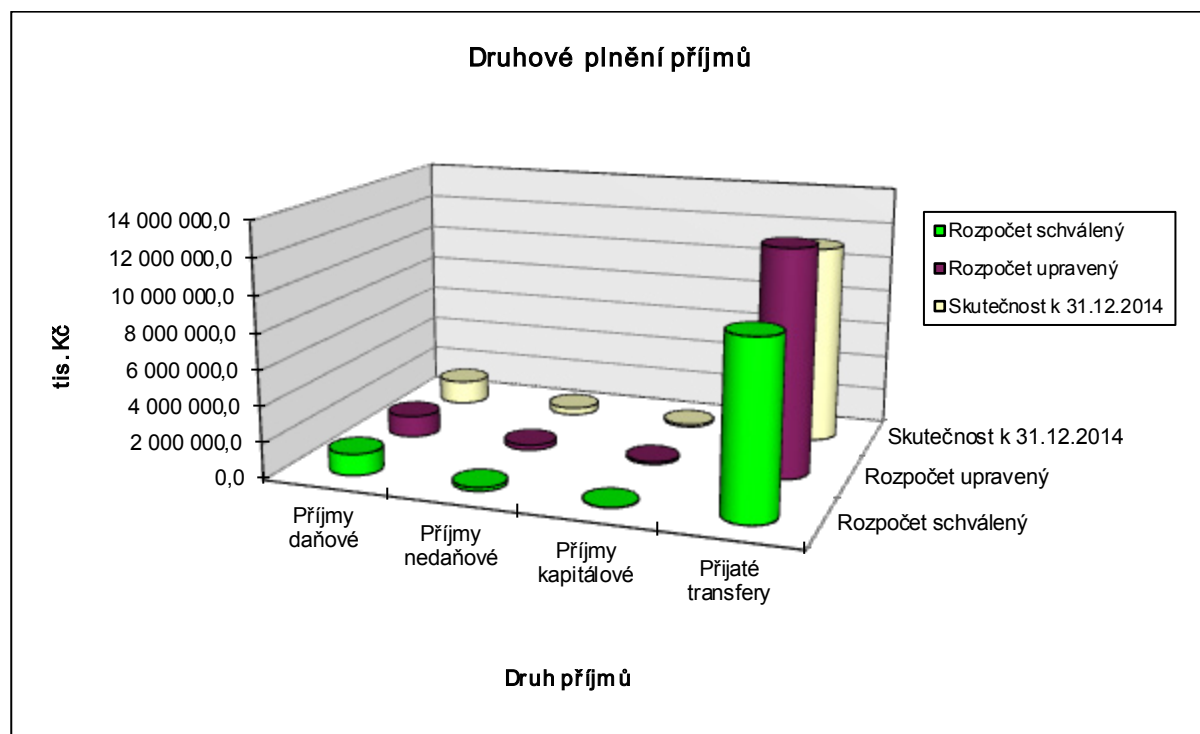

2.1. Daňové příjmy (plnění na 110,9 % RU)

Plnění daňových příjmů u městských částí ovlivňuje zejména plnění objemově nejvýznamnějších položek, a to daně z nemovitostí, jejíž inkaso ve sledovaném období činilo 787 458,1 tis. Kč tj. 107,4 % RU a místních poplatků z vybraných činností a služeb, které dosahují 379 945,5 tis. Kč tj. 115,2 % RU. Rovněž inkaso správních poplatků je oproti upravenému rozpočtu vyšší o 18,7 % a činí 177 424,0 tis. Kč.

2.2. Nedaňové příjmy (plnění na 141,8 % RU)

Vysoké plnění nedaňových příjmů u městských částí je dáno vysokým plněním na položce Přijaté nekapitálové příspěvky a náhrady na 1 096,7 % RU, kde rozpočtováno bylo pouze 10 731,1 tis. Kč, zatímco skutečné plnění činilo 117 682,4 tis. Kč. Jeho výši ovlivnila především vratka 37 315,4 tis. Kč městské části Praha 10 z notářské úschovy, kde byly tyto finanční prostředky deponovány na nákup pozemku, který nebyl realizován. Vysokého překročení RU dosáhly rovněž Přijaté neinvestiční dary (plnění na 126,2 % RU), které městské části obdržely ve výši 38 887,6 tis. Kč.

2.3. Kapitálové příjmy (plnění na 104,5 % RU)

Jedná se obvykle o objemově nevýznamné příjmy rozpočtově tvořící setiny % příjmů RU městských částí a jsou zde vykazovány dary od různých subjektů na financování investičních akcí. V letošním roce jejich objem mimořádně vzrostl na 133 264,3 tis. Kč tj. na 1,0 % celkových příjmů městských částí díky příjmu z prodeje 100 % akcií společnosti Viktoria Žižkov a.s. ve výši 93 533,7 tis. Kč, který realizovala městská část Praha 3. Další zdroje kapitálových příjmů tvoří dary a příspěvky různých subjektů na financování investičních akcí celkem ve výši 39 176,7 tis. Kč, z nich nejvýznamnější je dar MČ Praha 6 od společnosti IVG ČR s. r. o. na akci ZŠ Dědina – celková rekonstrukce sportovního areálu ve výši 10 000,0 tis. Kč a od společnosti Bořislavka Office & Shopping Centre ve výši 5000,0 tis. Kč na parkové úpravy, dar MČ Praha 20 od Nadace Chvalského zámku ve výši ve výši 3 667,9 tis. Kč a 3 000,0 tis. Kč od firmy VGP. Příjmy z prodeje ostatního hmotného dlouhodobého majetku dosáhly výše 553,9 tis. Kč.

2.4. Přijaté transfery (plnění na 88,9 % RU)

Objem přijatých transferů k 31. 12. 2014 činí 11 174 968,2 tis. Kč. Základní přehled o výši přijatých transferů v členění dle poskytovatele a porovnání se skutečnostmi k 31. 12. 2014 uvádí následující tabulka:

v tis. Kč

	Skutečnost k 30.12.2013	RS 2 014	RU 2 014	Skutečnost k 30.12.2014	skut./RU %	skutečnost 2014-2013
Transfery ze stát.rozpočtu, stát.finančních aktiv nebo Národního fondu	1 037 172,5	685 189,0	1 312 341,9	1 311 790,0	99,96	274 617,5
<i>z toho: neinvestiční</i>	<i>939 186,9</i>	685 189,0	963 681,9	963 129,8	99,94	23 942,9
<i>investiční</i>	<i>97 985,6</i>	0,0	348 660,0	348 660,2	100,00	250 674,6
Transfery ze státních fondů	5 548,3	0,0	18 715,4	18 715,1	100,00	13 166,8
<i>z toho: neinvestiční</i>	<i>42,7</i>	0,0	325,7	325,2	99,85	282,5
<i>investiční</i>	<i>5 505,6</i>	0,0	18 389,7	18 389,9	100,00	12 884,3
Transfery z rozp. hl. m. Prahy	4 715 068,0	3 403 500,6	5 497 911,9	5 464 411,8	99,39	749 343,8
<i>z toho: neinvestiční</i>	<i>4 594 822,2</i>	3 403 500,6	4 964 330,5	4 930 830,4	99,33	336 008,2
<i>investiční</i>	<i>120 245,8</i>	0,0	533 581,4	533 581,4	100,00	413 335,6
Transfery z rozpočtu kraje	72 652,4	0,0	300 543,2	210 960,2	70,19	138 307,8
<i>z toho: neinvestiční</i>	<i>42 027,8</i>	0,0	50 621,7	45 838,1	90,55	3 810,3
<i>investiční</i>	<i>30 624,6</i>	0,0	249 921,5	165 122,1	66,07	134 497,5
Transfery přijaté z území jiného kraje (NIV)	6 464,4	341,6	2 275,9	2 843,5	124,94	-3 620,9
Transfery z rozpočtů MČ	-240 243,0	0,0	-374 056,2	-374 056,2	100,00	-133 813,2
<i>z toho: neinvestiční</i>	<i>-119 353,0</i>	0,0	-142 039,1	-142 039,1	100,00	-22 686,1
<i>investiční</i>	<i>-120 890,0</i>	0,0	-232 017,1	-232 017,1	100,00	-111 127,1
Převody z vlastních fondů	5 012 499,6	5 539 562,3	5 807 989,8	4 531 544,3	78,02	-480 955,3
zdaňované činnosti	5 010 999,4	5 539 562,3	5 807 011,4	4 530 568,0	78,02	-480 431,4
ostatních	1 500,2	0,0	978,4	976,3	99,79	-523,9
Transfery ze zahraničí	4 985,6	0,0	8 759,6	8 759,6	100,00	3 774,0
<i>z toho: neinvestiční</i>	<i>4 571,0</i>	0,0	8 759,6	8 759,6	100,00	4 188,6
<i>investiční</i>	<i>414,6</i>	0,0		0,0	0,00	-414,6
Přijaté transfery celkem	10 614 147,7	9 628 593,5	12 574 481,5	11 174 968,3	88,87	560 820,6

Pozn.

Přehledy všech rozpočtových opatření schválených ZHMP (RHMP) ve vztahu k městským částem v členění na dotace ze státního rozpočtu, z rozpočtu hl. m. Prahy a z rozpočtu hl. m. Prahy ve funkci kraje (v každé této kategorii uváděny zvlášť dotace neinvestiční a investiční) jsou uvedeny v části III. 5. 2., III. 5. 3. a III. 5. 4.

▪ Transfery ze státního rozpočtu

Rozhodující objem **neinvestičních transferů ze státního rozpočtu** městským částem představuje příspěvek na výkon státní správy z finančního vztahu státního rozpočtu k rozpočtu hl. m. Prahy, rozpočtově ve výši 685 189,0 tis. Kč.

K významnějšímu navýšení schváleného rozpočtu MČ u neinvestičního transferu ze státního rozpočtu došlo v souvislosti s rozhodnutím Ministerstva práce a sociálních věcí (MPSV) o poskytnutí dotace MČ Praha 1 – 22 na výkon agendy sociálně-právní ochrany dětí ve výši 107 935,2 tis. Kč, z toho činil doplatek na výdaje roku 2013 celkem 7 214,4 tis. Kč, který v letošním roce MPSV poskytlo formou dotace na rok 2014, proto je transfer evidován na položce 4116 nikoli na položce 2221, jak tomu bylo v minulých letech.

K dalšímu navýšení neinvestičních transferů došlo v průběhu roku v návaznosti na rozhodnutí Ministerstva financí o poskytnutí dotace na volby do Evropského parlamentu, ze které bylo městským částem poukázáno 33 981,1 tis. Kč, dotace na volby do ZHMP, MČ a 1/3 Senátu PČR, ze které MČ obdržely 35 259,6 tis. Kč a dotace na doplňovací volby do Senátu PČR, na které MČ obdržely 1 615 tis. Kč. Dále na základě rozhodnutí MF o poskytnutí dotace z Národního fondu k opatřením z Fondu solidarity Evropské unie na pokrytí výdajů s odstraňováním následků povodně v červnu 2013 ve výši 951,7 tis. Kč a rozhodnutí o poskytnutí dotace z Programu švýcarsko-české spolupráce na Zavedení nových trendů a metod v předškolním vzdělávání ve výši 535,7 tis. Kč,

Na základě rozhodnutí Úřadu práce ČR o poskytnutí příspěvků na výkon pěstounské péče byly navýšeny neinvestiční transfery o 26 572,0 tis. Kč, o poskytnutí příspěvku na zajištění veřejně prospěšných prací v rámci aktivní politiky zaměstnanosti o 4 535,7 tis. Kč.

Další neinvestiční transfery byly pro městské části poskytnuty z Ministerstva práce a sociálních věcí na poskytování sociálních služeb ve výši 32 948,6 tis. Kč a na projekty v rámci OP LZZ ve výši 2 480, 6 tis. Kč; z Ministerstva vnitra na Emergentní projekty na podporu integrace cizinců ve výši 7 212,6 tis. Kč, na projekty v rámci Operačního programu Lidské zdroje a zaměstnanost (OP LZZ) v celkové výši 8 430,2 tis. Kč, na zajištění bydlení pro azylanty ve výši 1 808,0 tis. Kč, na program prevence kriminality 203,0 tis. Kč a pro jednotky SDH 165 tis. Kč; z Ministerstva životního prostředí na projekty v rámci Operačního programu Životní prostředí ve výši 8 939,9 tis. Kč; z Ministerstva průmyslu a obchodu na výkon činnosti Jednotných kontaktních míst ve výši 900,0 tis. Kč; z Ministerstva školství, mládeže a tělovýchovy na projekt Podpory vzdělávání v jazycích národnostních menšin ve výši 442,0 tis. Kč, na program Podpora integrace cizinců 172,3 tis. Kč, na Program sociální prevence a prevence kriminality a Program protidrogové politiky celkem ve výši 301,5 tis. Kč, na Podporu integrace romské komunity 150,0 tis. Kč; z Úřadu vlády na Podporu terénní práce ve výši 375,0 tis. Kč; z Ministerstva kultury na regeneraci památkových rezervací a památkových zón ve výši 2 220,0 tis. Kč, na automatizaci MLK 25,0 tis. Kč a Podporu památek UNESCO 125,0 tis. Kč;

Investiční transfery ze státního rozpočtu, státních finančních aktiva nebo Národní fondu k 31. 12. 2014 v celkové výši 348 660,0 tis. Kč jsou převážně dotacemi poskytnutými na základě Rozhodnutí Ministerstva životního prostředí na spolufinancování akcí realizovaných městskými částmi hl. m. Prahy v rámci Operačního programu Životní prostředí (OPŽP), prioritní osy 3 – udržitelné využívání zdrojů energie, oblast podpory 3.2 – realizace

úspor energie a využití odpadního tepla a 4.1. – zkvalitnění nakládání s odpady, a to na předfinancování výdajů, které mají být kryty prostředky z rozpočtu Evropské unie. Přehled akcí a výše dotací poskytnutých na ně v roce 2014 ze státního rozpočtu a ze Státního fondu životního prostředí je uveden u následujícího odstavce - Transfery ze státních fondů.

Kromě těchto dotací poskytlo Ministerstvo životního prostředí 5 187,0 tis. Kč z projektu Zelená úsporám MČ Praha 8 na Snížení energetické náročnosti Polikliniky Mazurská a Ministerstvo obrany investiční transfer na Rekonstrukci památníku obětem 2. světové války ve výši 1 200,0 tis. Kč. Z MŠMT obdržela investiční transfer MČ Praha - Nebušice na rekonstrukci povrchu hřišť ve výši 3 851,7 tis. Kč. Ministerstvo kultury poskytlo MČ Praha 16 investiční transfer ve výši 115 tis. Kč na akci Přechod na SQL verzi a instalaci www katalogu z programu Veřejné informační služby knihoven.

▪ **Transfery ze státních fondů**

Transfery ze státních fondů poskytnuté v roce 2014 byly uvolněny ze Státního fondu životního prostředí (SFŽP) celkem ve výši 18 715,1 tis. Kč na akce městských částí realizované v rámci Operačního programu Životní prostředí:

Akce městských částí hl. m. Prahy realizované v roce 2014 v rámci Operačního programu Životní prostředí (tyto projekty jsou spolufinancovány z prostředků Evropské unie)

v Kč

Městská část	Zkrácený název akce	invest. (4216)	neinvest.(4116)	invest.(4213)	neinvest.(4113)
		celkem ÚZ 15832,15833, 15835	Celkem ÚZ 15324, 15325, 15370, 15373, 15374	ÚZ 90877	ÚZ 90001
Praha 3	EU-MŠ nám. Jiřího z Lobkovic zatepl. budovy ORG 10146	1 974 452,25	123 420,00	116 144,25	7 260,00
Praha 3	EU - MŠ Na Balkáně - energet. opatření ORG 10180	4 327 755,45	0,00	254 573,85	
Praha 3	EU - MŠ Jeseniova 98 - energet. opatření ORG 10181	2 954 495,28	0,00	173 793,84	
Praha 3	EU - MŠ Koněvova - energet. opatření ORG 10182	3 495 733,51	0,00	205 631,38	
Praha 3	EU - MŠ Jeseniova 204 - energet. opatření ORG 10184	3 619 040,75	0,00	212 884,75	
Celkem MČ Praha 3		16 371 477,24	123 420,00	963 028,07	7 260,00
Praha 4	EU - Separace bioodpadů v MČ Praha 4 ORG 10212	0,00	2 141 979,38		125 998,78
Praha 4	EU - Omezení prašnosti v MČ Praha 4 ORG 10196	3 970 870,20	0,00	233 580,11	
Celkem MČ Praha 4		3 970 870,20	2 141 979,38	233 580,11	125 998,78
Praha 5	EU - Zateplení MŠ U Železničního mostu ORG 10126	229 842,55	0,00	13 520,15	
Praha 5	EU - ZŠ Barrandov sníž. energet. náročnosti ORG 10158	13 174 075,19	0,00	774 945,59	
Praha 5	EU - ZŠ Barrandov II. sníž. energet. náročnosti ORG 10159	12 442 275,40	0,00	731 898,55	
Praha 5	EU - MŠ Peroutkova - sníž. energet. náročnosti ORG 10179	1 062 611,35	0,00	62 506,55	
Praha 5	EU - ZŠ Tyršova sníž. energet. náročnosti ORG 10197	7 857 534,30	0,00	462 207,90	
Praha 5	EU - MŠ Peškova sníž. energet. náročnosti ORG 10198	2 204 928,90	0,00	129 701,70	
Praha 5	EU - MŠ Kurandové - sníž. energet. náročnosti ORG 10199	3 688 799,40	0,00	216 988,20	
Celkem MČ Praha 5		40 660 067,09	0,00	2 391 768,64	0,00

v Kč

Městská část	Zkrácený název akce	invest. (4216)	neinvest.(4116)	invest.(4213)	neinvest.(4113)
		celkem ÚZ 15832,15833, 15835	Celkem ÚZ 15324, 15325, 15370, 15373, 15374	ÚZ 90877	ÚZ 90001
Praha 6	EU- MŠ Na Okraji ORG 10142	1 003 135,15	0,00	59 007,95	
Praha 6	EU - Podzemní kontejnery ORG 10156	962 470,30	0,00	56 615,00	
Celkem MČ Praha 6		1 965 605,45	0,00	115 622,95	0,00
Praha 8	EU - ZŠ Libčická - sníž. energet. náročnosti ORG 10200	29 916 638,25	323 917,15	1 759 802,25	19 053,95
Praha 8	EU - ZŠ Ústavní - sníž. energet. náročnosti ORG 10201	27 193 340,87	320 785,06	1 599 608,28	18 869,70
Praha 8	EU - ZŠ Burešova - sníž. energet. náročnosti ORG 10202	18 094 445,92	280 747,35	1 064 379,17	16 514,55
Praha 8	EU - KD Krakov - sníž energet. náročnosti ORG 10203	8 583 351,00	0,00	504 903,00	
Celkem MČ Praha 8		83 787 776,04	925 449,56	4 928 692,70	54 438,20
Praha 9	EU - ZŠ Litvínovská ORG 10135	5 832 296,65	0,00	343 076,26	
Praha 9	EU - ZŠ Novoborská, ZŠ a MŠ Na Balabence sníž. energet. náročnosti ORG 10136	13 698 849,18	0,00	805 814,64	
Praha 9	EU - MŠ U Vysočanského pivovaru - zateplení budovy ORG 10206	2 171 876,65	154 275,00	127 757,45	9 075,00
Praha 9	EU - Podzemní kontejnery ORG 10211	6 779 240,45	0,00		
Celkem MČ Praha 9		28 482 262,93	154 275,00	1 276 648,35	9 075,00
Praha 10	EU- DPS Sámova - solární systémy ORG 10117	5 057,50	0,00	297,50	
Praha 10	EU - MŠ Chmelová - realizace úspor ORG 10214	4 386 207,95	0,00	258 011,35	
Praha 10	EU - MŠ Mádežnická - realizace úspor ORG 10215	2 234 378,41	0,00	131 434,02	
Praha 10	EU - MŠ Podléškova a MŠ Rembrandtova real. úspor ORG 10216	6 995 579,90	0,00	411 504,70	
Celkem MČ Praha 10		13 621 223,76	0,00	801 247,57	0,00
Praha 11	EU - Regener. ZŠ Mikulova a obv. plášť Milíčov ORG 10112	4 277 404,00	19 125,00	251 612,00	1 125,00

v Kč

Městská část	Zkrácený název akce	invest. (4216)	neinvest.(4116)	invest.(4213)	neinvest.(4113)
		celkem ÚZ 15832,15833, 15835	Celkem ÚZ 15324, 15325, 15370, 15373, 15374	ÚZ 90877	ÚZ 90001
Praha 11	EU - DPS Šalounova 2025 ORG 10114	6 259 337,10	84 150,00	368 196,30	4 950,00
Praha 11	EU - Zateplení objektu Filipova 3	2 395 399,45	0,00	140 904,99	
Praha 11	EU - Vejvanovského 1610/1 - zateplení pavilonu A1 ORG 10209	0,00	123 419,99		7 259,96
Celkem MČ Praha 11		12 932 140,55	226 694,99	760 713,29	13 334,96
Praha 12	EU - Energet. opatření ZŠ a MŠ Na Beránku ORG 10169	8 581 827,21	1 428 221,83	504 813,36	84 013,04
Praha 12	EU - Revitalizace objektu ZŠ prof. Švejcara ORG 10168	208 938,06	0,00	12 290,47	
Praha 12	EU - Revitalizace areálu Čechtická 758 ORG 10167	162 809,00	0,00	9 577,00	
Celkem MČ Praha 12		8 953 574,27	1 428 221,83	526 680,83	84 013,04
Praha 13	EU - Poliklinika Seydlerova ORG 10102	15 455,99	570 305,37		
Praha 13	EU - Poliklinika Hostinského ORG 10100	2 250,00	70 380,00		
Praha 13	EU - Izolační zeleň Mohylová ORG 10153	0,00	414 610,20		
Praha 13	EU - DDM Stodůlky Chlupova - zateplení objektu ORG 10077	3 894 429,28	0,00	229 084,06	
Celkem MČ Praha 13		3 912 135,27	1 055 295,57	229 084,06	0,00
Praha 14	EU - Izolační zeleň Českobrodská ORG 10149	2 265 468,27	0,00	133 262,83	
Praha 14	EU - MŠ Gen. Janouška - energetická úspora ORG 10097	1 719 984,15	0,00	101 175,24	
Praha 14	EU - MŠ Chvaletická a MŠ Štolmířská - energet. úspora ORG 10143	3 694 834,99	0,00	217 342,99	
Praha 14	EU - MŠ Šebelova a MŠ Zelenečská - energet.úspora ORG 10144	3 444 883,99	0,00	202 639,99	
Praha 14	EU - ZŠ Chvaletická pavilon 1. stupně - sniž. energet. náročnosti ORG 10176	7 119 381,54	0,00	418 787,14	
Praha 14	EU - Sportovní volnočasové zařízení - sniž. energet. náročnosti ORG 10175	1 692 524,25	0,00	99 560,03	
Celkem MČ Praha 14		19 937 077,19	0,00	1 172 768,22	0,00
Praha 15	EU - Snižování prašnosti na území Prahy 15 ORG 10148	2 560 990,50	0,00	150 646,00	

v Kč

Městská část	Zkrácený název akce	invest. (4216)	neinvest.(4116)	invest.(4213)	neinvest.(4113)
		celkem ÚZ 15832,15833, 15835	Celkem ÚZ 15324, 15325, 15370, 15373, 15374	ÚZ 90877	ÚZ 90001
Praha 15	EU - ZŠ Křimická - zateplení ORG 10162	15 780 161,34	0,00	928 244,78	
Celkem MČ Praha 15		18 341 151,84	0,00	1 078 890,78	0,00
Praha 16	EU-Zateplení zdravot. zařízení Radotín ORG 10138	1 551 491,40	0,00		
Praha 16	EU - Snížení imisní zátěže ORG 10160	1 404 297,75	0,00	82 605,51	
Praha 16	EU - Zametený Radotín ORG 10164	2 711 347,25	0,00		
Praha 16	EU - Zateplení budovy úřadu MČ Praha 16 ORG 10178	1 186 047,31	0,00	69 767,47	
Praha 16	EU - Vybudování podzemních kontejnerů ORG 10204	6 561 069,25	0,00	385 944,35	
Celkem MČ Praha 16		13 414 252,96	0,00	538 317,33	0,00
Praha 17	EU - MŠ Socháňova - zateplení ORG 10207	4 733 564,57	107 992,50	278 444,97	6 352,50
Praha 17	EU - Zateplení KS Průhon ORG 10191	3 095 624,35	86 394,00	182 095,55	5 082,00
Praha 17	EU - Obecní úřad rekonstrukce a zateplení ORG 10190	654 576,01	0,00	38 504,02	
Celkem MČ Praha 17		8 483 764,93	194 386,50	499 044,54	11 434,50
Praha 18	EU - Analýza rizik kontamin. území ORG 10107	0,00	2 203 959,06		
Celkem MČ Praha 18		0,00	2 203 959,06	0,00	0,00
Praha 19	EU - Pořízení zametacího stroje ORG 10128	2 130 537,75	0,00	125 325,75	
Praha 19	EU - Nákup vozu na svoz bioodpadu ORG 10213	180 398,90	0,00	10 611,70	
Celkem MČ Praha 19		2 310 936,65	0,00	135 937,45	0,00
Praha 20	EU - FZŠ Chodovická - zatepl. budovy ORG 10155	9 458 434,08	0,00	556 378,46	
Praha 20	EU - MŠ Ratibořická zateplení budovy ORG 10154	2 303 296,04	4 264,44	135 488,00	250,84
Celkem MČ Praha 20		11 761 730,12	4 264,44	691 866,46	250,84

v Kč

Městská část	Zkrácený název akce	invest. (4216)	neinvest.(4116)	invest.(4213)	neinvest.(4113)
		celkem ÚZ 15832,15833, 15835	Celkem ÚZ 15324, 15325, 15370, 15373, 15374	ÚZ 90877	ÚZ 90001
Praha 21	EU - Zateplení MŠ Sedmikráska ORG 90877	1 334 537,40	0,00	78 502,00	
Celkem MČ Praha 21		1 334 537,40	0,00	78 502,00	
Praha 22	EU - Snížení prašnosti na území MČ P 22 ORG 10147	3 779 918,50	31 499,99		
Praha 22	EU - Zateplení ZŠ U Obory ORG 10166	1 796 639,89	0,00	105 684,69	
Celkem MČ Praha 22		5 576 558,39	31 499,99	105 684,69	0,00
Praha - Běchovice	EU - Snížení imisní zátěže z dopravy ORG 10092	6 208 102,78	0,00		
Celkem MČ Praha - Běchovice		6 208 102,78	0,00	0,00	0,00
Praha - Čakovice	EU - systém pro separaci a svoz BRKO ORG 10210	1 164 590,80	30 854,99	68 505,04	1 814,99
Celkem MČ Praha - Čakovice		1 164 590,80	30 854,99	68 505,04	1 814,99
Praha - Dolní Počernice	EU - Čistější silnice a chodníky ORG 10186	2 154 600,00	0,00		
Celkem MČ Praha - Dolní Počernice		2 154 600,00	0,00		
Praha - Klánovice	EU - Klánovice bez prachu ORG 10187	1 012 661,10	15 300,00	59 567,85	899,99
Praha - Klánovice	EU - Svoz bioodpadu ORG 10193	2 809 862,00	34 000,00	165 286,00	2 000,00
Celkem MČ Praha - Klánovice		3 822 523,10	49 300,00	224 853,85	2 899,99
Praha - Křeslice	EU - MČ Praha - Křeslice- sniž. energetické náročnosti budov ORG 10174	1 280 361,80	0,00	75 315,40	
Celkem MČ Praha - Křeslice		1 280 361,80	0,00	75 315,40	0,00
Praha - Libuš	EU - MŠ Ke Kašně sniž spotřeby energie ORG 10132	1 726 657,79	0,00	101 568,10	

v Kč

Městská část	Zkrácený název akce	invest. (4216)	neinvest.(4116)	invest.(4213)	neinvest.(4113)
		celkem ÚZ 15832,15833, 15835	Celkem ÚZ 15324, 15325, 15370, 15373, 15374	ÚZ 90877	ÚZ 90001
Celkem MČ Praha - Libuš		1 726 657,79	0,00	101 568,10	0,00
Praha - Lochkov	EU - Zateplení budovy knihovny MČ Praha - Lochkov ORG 10163	314 252,85	0,00	18 485,46	
Celkem MČ Praha - Lochkov		314 252,85	0,00	18 485,46	0,00
Praha - Nebušice	EU - CSS Nebušice - snižování spotřeby energie ORG 10157	938 247,14	0,00	55 191,00	
Celkem MČ Praha - Nebušice		938 247,14	0,00	55 191,00	0,00
Praha - Petrovice	EU - Objekt Jakobiho 328 - sniž. spotřeby energie ORG 10121	4 962 331,26	0,00	291 901,83	
Celkem MČ Praha - Petrovice		4 962 331,26	0,00	291 901,83	0,00
Praha - Řeporyje	EU - Snižování prašnosti na území MČ ORG 10205	2 476 386,00	120 150,00		
Celkem MČ Praha - Řeporyje		2 476 386,00	120 150,00	0,00	0,00
Praha - Satalice	EU - Zateplení lékařského domu č.p.268 ORG 10195	1 177 871,06	0,00	69 285,98	
Celkem MČ Praha - Satalice		1 177 871,06	0,00	69 285,98	0,00
Praha - Slivenec	EU - Pro lepší ovzdušív Praze ORG 10141	3 589 185,35	181 021,10	211 128,26	10 648,28
Praha - Slivenec	EU - Zateplení a výměna kotle ORG 10208	877 761,98	0,00	51 632,28	
Celkem MČ Praha - Slivenec		4 466 947,33	181 021,10	262 760,54	10 648,28
Praha - Suchdol	EU - ZŠ M. Alše sniž. energet. náročnosti ORG 10093	7 117 422,76	0,00	418 671,92	
Praha - Suchdol	EU - Podpora kompostování ORG 10194	1 020 150,87	0,00	60 008,87	
Celkem MČ Praha - Suchdol		8 137 573,63	0,00	478 680,79	0,00

v Kč

Městská část	Zkrácený název akce	invest. (4216)	neinvest.(4116)	invest.(4213)	neinvest.(4113)
		celkem ÚZ 15832,15833, 15835	Celkem ÚZ 15324, 15325, 15370, 15373, 15374	ÚZ 90877	ÚZ 90001
Praha - Štěrboholy	EU- Pořízení zametacího vozu ORG 10145	1 382 304,00	69 115,20	81 311,42	4 065,56
Celkem MČ Praha - Štěrboholy		1 382 304,00	69 115,20	81 311,42	4 065,56
Praha - Zbraslav	EU - MŠ Nad Parkem - real. energet. úspor ORG 10193	2 276 672,00	0,00	133 920,99	
Celkem MČ Praha - Zbraslav		2 276 672,00	0,00	133 920,99	0,00
Celkem		338 306 563,82	8 939 887,61	18 389 858,44	325 234,14

▪ **Transfery z rozpočtu hl.m.Prahy**

V roce 2014 byly městským částem hl. m. Prahy poskytnuty transfery z rozpočtu hl. m. Prahy rozpočtově celkem ve výši 5 497 911,9 tis. Kč.

v tis. Kč

Transfery z rozpočtu HMP	Skutečnost k 30.12.2013	RS 2 014	RU 2 014	Skutečnost k 30.12.2014	skut./RU %	skutečnost 2014-2013
Neinvestiční:	4 594 822,2	3 403 500,6	4 964 330,5	4 930 830,4	99,33	336 008,2
- souhrnný dotační vztah	3 301 132,6	3 403 500,6	3 403 500,6	3 370 000,6	99,02	68 868,0
- účelové	396 373,2	0,0	512 282,7	512 282,6	100,00	115 909,4
- vratka podílu na daňové povinnosti HMP	897 316,4	0,0	1 048 547,2	1 048 547,2	100,00	151 230,8
Investiční:	120 245,8	0,0	533 581,4	533 581,4	100,00	413 335,6
Celkem	4 715 068,0	3 403 500,6	5 497 911,9	5 464 411,8	99,39	749 343,8

Objem **neinvestičního transferu** městským částem z rozpočtu hl. m. Prahy na rok 2014 byl schválen ve výši 3 403 500,6 tis. Kč, tzv. souhrnný dotační vztah. K 31. 12. 2014 byla z rozpočtu hl. m. Prahy ve vztahu k městským částem hl. m. Prahy provedena rozpočtová opatření, jimiž jim byly poskytnuty neinvestiční dotace v celkové výši 1 560 829,9 tis. Kč (viz část III.5.2a).

Z neinvestičních dotací poskytnutých městským částem z rozpočtu hl. m. Prahy tvoří podstatnou část neúčelová dotace ve výši vratky podílu MČ na dani z příjmu právnických osob hl. m. Prahy, a to 1 048 547,2 tis. Kč.

Podstatnou část z účelově poskytnutých neinvestiční prostředků činila dotace z podílu na odvodu z výherních hracích přístrojů ve výši 300 000,0 tis. Kč, která je určena z 25 % na podporu činností nestátních neziskových organizací působících na území městských částí zajišťujících dlouhodobě organizovanou sportovní výchovu mládeže, z 25 % na sport a z 50 % na kulturu, školství, zdravotnictví a sociální oblast. Další účelové dotace byly směřovány zejména na integraci žáků na asistenty pedagoga pro školská zařízení zřízená městskými částmi (73 998,5 tis. Kč) a na posílení mzdových prostředků v obecním školství (72 637,1 tis. Kč), na granty v oblasti sociální péče a podporu aktivit v oblasti sociálních služeb (11 275,0 tis. Kč), na provozování sběrných dvorů MČ Praha 12, 16, 20 (14 100,0 tis. Kč), na zvýšení dotace z poplatku za ukládání odpadu o inflaci a za sběr elektroodpadů (262,3 tis. Kč), na činnost jednotek Sboru dobrovolných hasičů (5 780,0 tis. Kč), na projekty specifické protidrogové prevence „Zdravé město“, prevenci kriminality a protidrogovou politiku (celkem 5 620,4 tis. Kč), na zkoušky zvláštní odborné způsobilosti (3 646,9 tis. Kč), na místní lidové knihovny a údržbu plastik (celkem 1 316,0 tis. Kč), na projekty v oblasti sportu a tělovýchovy a volného času dětí a mládeže (celkem 1 011,2 tis. Kč), na projekty ke zlepšení stavu životního prostředí a údržbu zelených ploch (552,0 tis. Kč), na podporu v oblasti zdravotní péče (250,0 tis. Kč), na realizaci projektů v oblasti řešení bezdomovectví (1 786,0 tis. Kč), na celoměstské program podpory vzdělávání (488,2 tis. Kč) a na programy podpory národnostních menšin (193,0 tis. Kč).

MČ Praha 1 byla uvolněna neinvestiční dotace na provoz v oblasti zajištění bezodkladné intenzivní péče v Nemocnici na Františku ve výši 5 000,0 tis. Kč, schválená v kap. 05 rozpočtu hl. m. Prahy na rok 2014. MČ Praha 3 byly poskytnuty finanční prostředky na provoz Integračního centra Praha 3 rovněž ve výši 5 000,0 tis. Kč. Na provoz a údržbu Vrchlického sadů obdržela MČ Praha 1 neinvestiční dotaci ve výši 2 500,0 tis. Kč. MČ Praha – Lipence byla poskytnuta dotace 85 tis. Kč na opravu vozu pro JSDH.

Neinvestiční dotace směřující do oblasti školství obdržela MČ Praha 20 na „Zateplení a opravu čelní fasády ZŠ Stoliňská“ ve výši 2 613,6 tis. Kč, MČ Praha 21 na „Revitalizaci parku před 1. ZŠ v Újezdě nad Lesy“ ve výši 750,0 tis. Kč, MČ Praha Běchovice na vybavení interiéru školy ve výši 1 300,0 tis. Kč, MČ Praha – Koloděje na vybavení dvou tříd nové mateřské školy ve výši 1 530,0 tis. Kč, MČ Praha - Dubeč na opravu zpevněného povrchu v zahradě MŠ ve výši 300,0 tis. Kč, MČ Praha – Velká Chuchle na „Rekonstrukci šaten v historické budově ZŠ CH. Masarykové“ ve výši 217,5 tis. Kč a MČ Praha 6 pro ZŠ Marjánka na nákup sportovního vybavení ve výši 20 tis. Kč.

V roce 2014 byla z rozpočtu hl. m. Prahy provedena ve vztahu k městským částem rovněž rozpočtová opatření, jimiž jim byly poskytnuty **účelové investiční dotace** v celkové výši **533 581,4 tis. Kč** (viz část III.5.3).

Největší objem investičních dotací ve výši **468 212,0 tis. Kč** směřoval do oblasti školství, mládeže a sportu (kapitola 04). Z rezervy pro městské části hl. m. Prahy na přestavby škol a akce MČ, která byla vytvořena v kap. 04 rozpočtu hl. m. Prahy schváleného na rok 2014 ve výši 200 000,0 tis. Kč, schválilo Zastupitelstvo HMP usnesením č. 37/58 ze dne 27. 3. 2014 poskytnutí účelových investičních dotací městským částem ve výši 199 100,0 tis. Kč a usnesením č. 39/36 ze dne 29. 5. 2014 investiční dotaci pro MČ Praha – Velká Chuchle ve výši 350,0 tis. Kč. Další investiční dotace na pokrytí požadavků v oblasti školství byly městským částem poskytnuty z neúčelové rezervy celkem ve výši 127 399,1 tis. Kč. Na spolufinancování projektů podpořených z Ministerstva životního prostředí v rámci OPŽP na zateplení školských zařízení byly pro městské části schváleny dotace ve výši 57 362,9 tis. Kč z rezervy na spolufinancování projektů EU/EHP. Dále byla MČ Praha 4 byla poskytnuta dotace 24 000,0 tis. Kč na opravu objektu v ulici Znojemská za účelem využití pro mateřskou školu z rezervy na přestavbu škol a akce PO.

Z nevyčerpaných finančních prostředků, které HMP obdrželo jako podíl na odvodu z loterií a výherních hracích přístrojů, byla MČ Praha 11 poskytnuta dotace ve výši 60 000,0 tis. Kč na výstavbu multifunkčního objektu ke sportovně rekreačním účelům „Jedenáctka vodní svět“.

Zbývající investiční dotace ve výši 65 369,4 tis. Kč byly městským částem poskytnuty: z kapitoly 02 – městská infrastruktura celkem ve výši 48 623,8 tis. Kč, a to MČ Praha 9 ve výši 2 000,0 tis. Kč na „Zřízení lávky pro pěší přes Rokytku“, neboť původní lávka byla stržena při povodních v červnu 2013, MČ Praha 15 ve výši 17 000,0 tis. Kč na dokončení výstavby technické vybavenosti, etapa Zápotoční, MČ Praha – Šeberov 12 400,0 tis. Kč na rekonstrukci komunikací Lipenská a Osvětová, MČ Praha 16 ve výši 4 000,0 tis. Kč na zabezpečení lávky pro pěší přes Berounku, která byla rovněž silně poškozena povodněmi, MČ Praha 15 ve výši 6 500,0 tis. Kč na mobilní protipovodňové zábrany, MČ Praha 21 ve výši 4 250,0 tis. Kč na revitalizaci parku před 1. ZŠ v Újezdě nad Lesy, MČ Praha – Kunratice ve výši 354,3 tis. Kč na projekt Revitalizace okolí rybníka Ohrada a Zelené cesty,

MČ Praha – Petrovice ve výši 984,1 tis. Kč na Revitalizaci stávající a výsadbu nové zeleně, MČ Praha – Satalice spolufinancování zateplení objektu Pod Štolou ve výši 113,9 tis. Kč, MČ Praha – Libuš 200,3 tis. Kč na spolufinancování zametacího stroje, MČ Praha – Běchovice 821,20 Kč na spolufinancování projektu na snížení emisní zátěže

z kapitoly 03 – doprava MČ Praha 15 ve výši 2 800,0 tis. Kč na výstavbu dětského dopravního hřiště,

z kapitoly 05 – zdravotnictví a sociální oblast MČ Praha 8 ve výši 8 000,0 tis. Kč na zřízení azylového domu s nízkoprahovým denním centrem pro osoby bez přístřeší, MČ Praha – Nebušice 1 185,3 tis. Kč na úhradu 50 % výše spolupodílu MČ na nezpůsobilých výdajích projektu „Snížování spotřeby energie v Centru sociálních služeb Nebušice“,

z kapitoly 06 – kultura a cestovní ruch MČ Praha - Lochkov ve výši 99,2 tis. Kč na zateplení budovy knihovny,

z kapitoly 07 – bezpečnost MČ Praha 17 ve výši 3 600,0 tis. Kč na dostavbu podkrovní části hasičské zbrojnice,

z kapitoly 09 – vnitřní správa MČ Praha – Křeslice ve výši 278,1 tis. Kč na snížení energetické náročnosti budovy Úřadu MČ Praha – Křeslice a MČ Praha – Slivenec ve výši 783,0 tis. Kč na výměnu a zateplení kotle, v budově MČ.

Přehled všech rozpočtových opatření z rozpočtu hl. m. Prahy ve vztahu k městským částem k 31. 12. 2014 je uveden v části III.5.3.

▪ **Transfery z rozpočtu kraje (transfery z rozpočtu hl. m. Prahy ve funkci kraje)**

Na těchto položkách jsou vykazovány finanční prostředky, které jsou poskytovány městským částem v souladu s příslušnými usneseními ZHMP jako spolufinancování projektů v rámci Operačního programu Praha – Konkurenceschopnost a Operačního programu Praha – Adaptabilita. Zdroji těchto dotací jsou prostředky z Evropské unie, ze státního rozpočtu a z rozpočtu hl. m. Prahy. Jednotlivé zdroje jsou uvolňovány v předem stanoveném poměru a jsou odlišeny účelovými znaky. K 31. 12. 2014 bylo rozpočtově poskytnuto MČ na projekty OPPK a OPPA formou neinvestičního transferu celkem 50 621,7 tis. Kč. Investiční transfery byly MČ rozpočtově poskytnuty ve výši 249 921,5 tis. Kč.

▪ **Transfery přijaté z území jiného kraje**

Jedná se o příspěvky na úhradu nákladů za žáky z obcí jiného kraje navštěvující základní školu na území hl. m. Prahy, které obdržela, které obdržela MČ Praha – Nebušice ve výši 575,9 tis. Kč, MČ Praha – Koloděje ve výši 105,5 tis. Kč a MČ Praha – Satalice ve výši 803,7 tis. Kč.

Transfer ve výši 1 358,4 tis. Kč obdržela městská část Praha 1 z grantu Karlovarského kraje pro ZŠ Jiřího Gutha-Jarkovského na projekt „Interaktivní didaktické materiály pro ICT“.

▪ **Transfery z rozpočtů městských částí hl. m. Prahy**

Neinvestiční transfery z rozpočtů městských částí v celkové výši 142 039,1 tis. Kč tvoří z převážné míry prostředky poskytnuté městskými částmi hl. m. Praze pro TSK na opravy komunikací v dané městské části.

Investiční transfery z rozpočtů městských částí ve výši 232 017,1 tis. Kč tvoří prostředky poskytnuté hl. m. Praze pro TSK hl. m. Prahy na Chodníkový program od MČ Praha 1 ve výši 7 044,3 tis. Kč, MČ Praha 2 ve výši 5 386,8 tis. Kč, MČ Praha 3 ve výši 27 000,0 tis. Kč, MČ Praha 7 ve výši 6 000,0 tis. Kč, MČ Praha 10 ve výši 35 000,0 tis. Kč a MČ Praha 20 ve výši 5 055,0 tis. Kč, dále od MČ Praha 3 ve výši 8 500,0 tis. Kč na bezpečnostní úpravy komunikací, od MČ Praha 6 na telematické systémy, Akce pro BESIP a rekonstrukci tramvajové zastávky a křižovatky celkem ve výši 8 950,0 tis. Kč a od MČ Praha 10 ve výši 129 081,0 tis. Kč na rekonstrukci ulice Moskevská.

▪ **Převody z vlastních fondů**

Převody z vlastních fondů rozpočtově k 31. 12. 2014 ve výši 5 807 989,8 tis. Kč byly realizovány v objemu 4 531 544,3 tis. Kč tj. na 78,0 % RU, z toho z vlastních fondů zdaňované činnosti bylo převedeno 4 530 568,0 tis. Kč a z ostatních vlastních fondů 976,3 tis. Kč.

▪ **Transfery ze zahraničí**

Neinvestiční transfery ze zahraničí byly městským částem poskytnuty k 31. 12. 2014 ve výši **8 759,6 tis. Kč**, z toho získala Městská část Praha 11 finanční prostředky celkem ve výši 4 639,9 tis. Kč, a to v rámci projektů ReNewTown, EnerCity, EPOurban a GovernEE především na zajišťování výměnných akcí, seminářů a zahraničních služebních cest pracovníků úřadu, konaných v rámci mezinárodní spolupráce v oblasti zaměřené na energetické úspory a ekologii. Městská část Praha 9 získala z Evropského regionálního rozvojového fondu INVOLVE 533,3 tis. Kč a z Evropského regionálního rozvojového fondu CITY REGIONS částku 1 514,7 tis. Kč. Finanční prostředky ve výši 1 051,4 tis. Kč obdržela MČ Praha - Suchdol na projekt přeshraniční spolupráce EPTA od partnera z Itálie. MČ Praha 14 bylo poskytnuto 937,2 tis. Kč v rámci mezinárodního programu i.e. SMART na podporu začínajících podnikatelů v regionu. MČ Praha 16 obdržela v rámci Projektu Europa Cinemas 83,1 tis. Kč.

3. Výdaje městských částí hl. m. Prahy

v tis. Kč

Kapitola	Rozpočet schválený	Rozpočet upravený	RU % z celku	Úpravy za 4.čtvrtletí	Skutečnost k 31.12.2014	Skuteč. % z celku	% plnění RU
01	1 106 311,1	1 052 195,3	6,05	-91 346,7	938 155,4	6,96	89,16
02	1 427 468,2	1 836 778,4	10,56	25 078,5	1 443 983,4	10,72	78,62
03	730 618,5	494 683,2	2,85	-22 722,5	352 440,3	2,62	71,25
04	3 674 684,4	5 430 791,9	31,23	395 859,6	4 154 119,5	30,83	76,49
05	1 050 715,3	1 246 099,1	7,17	39 638,9	894 232,9	6,64	71,76
06	593 101,7	675 507,9	3,89	-11 042,0	473 882,7	3,52	70,15
07	215 193,8	234 066,6	1,35	2 985,1	101 030,5	0,75	43,16
08	1 550 207,2	1 953 003,8	11,23	149 285,3	1 488 550,4	11,05	76,22
09	3 846 074,3	4 146 870,0	23,85	92 280,9	3 613 201,8	26,81	87,13
10	390 544,4	317 118,7	1,82	-44 288,9	15 070,4	0,11	4,75
Celkem	14 584 918,9	17 387 114,9	100,00	535 728,2	13 474 667,3	100,00	77,50

Výdaje MČ k 31.12.2014 dle kapitol

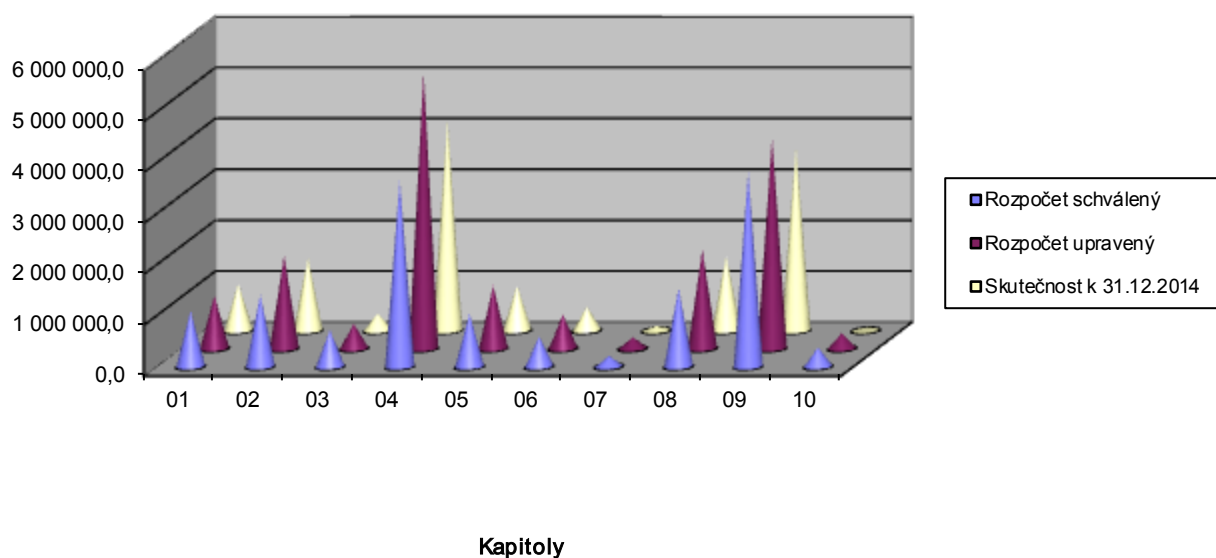

Městské části celkově čerpaly k 31. 12. 2014 výdaje v objemu 13 474 667,3 tis. Kč, tj. 77,5 % RU. Běžné výdaje byly čerpány na 89,1 % RU a kapitálové výdaje na 64,7 % RU.

3.1. Celkové výdaje

Pouze ve dvou kapitolách se čerpání celkových výdajů přiblížilo 90 % RU. Jedná se o kapitolu (ORJ) 01 - Rozvoj obce (plnění na 89,2 %) a kapitolu (ORJ) 09 - Vnitřní správa (plnění na 87,1 %). Celkem ve třech dalších kapitolách plnění celkových výdajů přesáhlo 76 % RU, a to v kapitole (ORJ) 02 - Městská infrastruktura (plnění na 78,6 %) a v kapitole (ORJ) 04 - Školství, mládež a sport (plnění na 76,5 %), v kapitole (ORJ) 08 - Hospodářství (plnění na 76,2 %). Ve zbylých pěti kapitolách se čerpání pohybuje v intervalu od 4,8 do 71,8 % RU. Nejnižšího plnění celkových výdajů za rok 2014 bylo dosaženo v kapitole (ORJ) 10 - Pokladní správa, a to jak dle procentního plnění (4,8 % RU), tak i dle výše skutečného čerpání (15 070,4 tis. Kč). Vyšší procentní plnění ve vztahu k RU dosahuje ve většině kapitol čerpání běžných výdajů. Jedinou výjimkou je kapitola (ORJ) 01 - Rozvoj obce, kde procentní plnění kapitálových výdajů převyšuje procentní plnění běžných výdajů.

3.2. Běžné výdaje

Celkové plnění běžných výdajů za rok 2014 činí 89,1 % RU a pohybuje se dle jednotlivých kapitol v intervalu od 5,4 % do 93,9 %. Plnění přes 93 % RU je vykazováno ve dvou kapitolách, a to v kapitole (ORJ) 02 - Městská infrastruktura a v kapitole (ORJ) 09 - Vnitřní správa. V kapitole (ORJ) 02 - Městská infrastruktura je vysoké procentní plnění způsobeno zejména čerpáním v oddíle 37 - Ochrana životního prostředí (plnění na 94,5 %) ve výši 932 457,4 tis. Kč, které představuje 97,2 % všech vyčerpaných prostředků v kapitole (ORJ) 02. Čerpání v kapitole (ORJ) 09 - Vnitřní správa tvoří celkem sedm oddílů, přičemž plnění ve čtyřech z nich se pohybuje nad 92,0 % RU. Objemově nejvýznamnější je čerpání v oddíle 61 - Státní moc, státní správa, územní samospráva a politické strany, a to ve výši 3 448 946,9 tis. Kč, což představuje 99,8 % všech vyčerpaných prostředků v této kapitole a zároveň 42,4 % všech vyčerpaných běžných výdajů. Na čerpání v oddíle 61 - Státní moc, státní správa, územní samospráva a politické strany se nejvíce podílí MČ Praha 4 (300 420,1 tis. Kč), MČ Praha 1 (276 615,0 tis. Kč) a MČ Praha 8 (271 627,5 tis. Kč). Nejnižší čerpání běžných výdajů je v kapitole (ORJ) 10 - Pokladní správa (plnění na 5,4 % RU). Důvodem nízkého plnění je záporné čerpání v oddíle 63 - Finanční operace především u MČ Praha 11. Městská část má záporné čerpání ve výši -39 814,07 tis. Kč, a to především z důvodu vratek nadměrného odpočtu DPH ze státního rozpočtu u akcí, které jsou v režimu DPH. Jedná se zejména o následující akce: Jedenáctka VS - realizace multifunkčního objektu, ZŠ K Miličovu - výměna obvodového pláště hospodářského pavilonu, regenerace MŠ Janouchova a stavební práce v MŠ v Benátkách a v ZŠ Campanus.

3.3. Kapitálové výdaje

Kapitálové výdaje za rok 2014 vykazují čerpání na 64,7 % RU. Čerpání v jednotlivých kapitolách se pohybuje v intervalu od 1,4 % v kapitole (ORJ) 10 - Pokladní správa do 90,6 % v kapitole (ORJ) 01 - Rozvoj obce. Nejvýznamnější z hlediska objemu využitých prostředků je Kapitola (ORJ) 04 - Školství, mládež a sport a čerpání v této kapitole ve výši 2 003 040,4 tis. Kč představuje 37,5 % všech vyčerpaných kapitálových výdajů za rok 2014. Podílí se na něm především čerpání v oddíle 31 - Vzdělávání I. u MČ Praha 10 (211 186,8 tis. Kč), MČ Praha 13 (172 339,9 tis. Kč) a MČ Praha 5 (171 707,8 tis. Kč).

Rozbor běžných a kapitálových výdajů dle rozpočtových kapitol je součástí Přílohy č. 3 k důvodové zprávě III.

3.4. Čerpání neinvestičních dotací z rozpočtu hl. m. Prahy

V kapitole **02 – Městská infrastruktura MČ Praha 20 a Šeberov** u dotace poskytnuté v rámci „Grantů ke zlepšení stavu životního prostředí“ vykazují nulové čerpání. Jedná se o dvouleté granty a jejich vyúčtování proběhne v rámci finančního vypořádání za rok 2015.

V kapitole **04 – Školství, mládež a samospráva** byly poskytnuty městským částem na základě usnesení ZHMP 38/19 ze dne 24. 4. 2014 a 41/68 ze dne 11. 9. 2014 finanční prostředky na „Integraci žáků v roce 2014“, které jsou čerpány vesměs na 100 % RU. **MČ Březiněves** prostředky určené na plat asistenta pedagoga vrátila zpět do rozpočtu hl. m. Prahy z důvodu nevyužití. Na základě usnesení ZHMP č. 41/67 ze dne 11. 9. 2014 jí byl následně o vrácenou částku snížen rozpočet.

Na základě usnesení ZHMP č. 38/18 ze dne 24. 4. 2014 byly městským částem **Praha 3 a 5** poskytnuty v rámci „Grantů v oblasti sportu a tělovýchovy na rok 2014“ finanční prostředky na provoz plaveckých bazénů. Tyto dotace v celkové výši 800 tis. Kč byly plně vyčerpány.

Městské části **Praha 13 a 20** dotace poskytnuté na základě usnesení ZHMP č. 38/20 ze dne 24. 4. 2014 v rámci „Celoměstských programů podpory využití volného času dětí a mládeže na území hl. m. Prahy“ čerpaly na 100 % RU.

MČ Praha – Velká Chuchle finanční prostředky určené na „Rekonstrukci šaten v historické budově ZŠ Charlotty Masarykové“ plně vyčerpala. **MČ Praha 20** již práce na „Zateplení a opravě čelní fasády ZŠ Stoliňská“ dokončila a dotace na tuto akci vykazuje stoprocentní čerpání.

Na základě usnesení ZHMP č. 39/34 ze dne 29. 5. 2014 obdržely městské části dotace v rámci „Celoměstského programu na podporu vzdělávání na území hl. m. Prahy“. Jedná se o poskytnutí neinvestičních příspěvků školám zřizovaným městskými částmi. Finanční prostředky byly plně vyčerpány.

Na základě usnesení ZHMP č. 39/37 ze dne 29. 5. 2014 byly jednotlivým městským částem poskytnuty finanční prostředky na „platy pro školy a školská zařízení, jichž jsou zřizovatelem“. Dotace vykazují stoprocentní čerpání.

V rámci této kapitoly obdržely dotace **MČ Praha – Dubeč** na „Opravu zpevněného povrchu v zahradě MŠ“, **MČ Praha – Koloděje** na „Vybavení dvou tříd nové MŠ“, **MČ Praha 6** na „ZŠ Marjánka - nákup sportovního vybavení pro školní sportovní klub“ a **MČ Praha – Běchovice** na „Rozšíření kapacity ZŠ – pořízení vybavení interiéru školy“, které plně vyčerpaly.

Do kapitoly **05 – Zdravotnictví a sociální oblast** byly zahrnuty dotace poskytnuté v souvislosti s vyhlášeným „Dotačním řízením HMP pro městské části v oblasti sociálních služeb pro rok 2014“, které vykazují stoprocentní čerpání.

Dotace poskytnuté v rámci „Specifické protidrogové prevence Zdravé město Praha 2014“ jsou čerpány většinou na 100 % RU - finanční prostředky městské části poukázaly školám a školským zařízením jako neinvestiční příspěvek a jejich vyúčtování proběhlo v rámci finančního vypořádání za rok 2014.

MČ Praha 1 obdržela dotaci na „Zajištění bezodkladné intenzivní péče v Nemocnici Na Františku“. Finanční prostředky zaslala nemocnici formou neinvestičního příspěvku a v rámci finančního vypořádání za rok 2014 vykazovala stoprocentní čerpání.

Účelové dotace poskytnuté městským částem Praha 1 až 22 na „Podporu aktivit v oblasti soc. služeb na lokální úrovni“ (usnesení ZHMP č. 39/45 ze dne 29. 5. 2014) a „Protidrogovou politiku na místní úrovni“ (usnesení ZHMP č. 40/44 ze dne 19. 6. 2014), určené mj. na přednášky pro školní mládež,

osvětové programy, školení pedagogických pracovníků, nákup časopisů a sociální aktivity, vykazují vesměs stoprocentní čerpání.

Na základě usnesení ZHMP č. 41/78 ze dne 11. 9. 2014 obdržely jednotlivé městské části dotace na „Realizace projektů v oblasti řešení problémů bezdomovectví“. MČ Praha – Troja čerpala dotaci určenou na provozování Domu integrované pomoci a Domu spokojeného stáří jen na 56,7 % RU, neboť obsazenost bytů nedovolovala v krátkém časovém termínu provést všechny plánované výměny zařízení.

V kapitole **06 – Kultura, sport a cestovní ruch** byly na základě usnesení ZHMP č. 35/9 ze dne 27. 2. 2014 městským částem poskytnuty dotace na „Nákup knižního fondu MLK“ a na „Údržbu plastik“, které vykazují stoprocentní čerpání, vyjma MČ Praha 5, která nečerpala dotaci na údržbu plastik, neboť se podařilo v minulých letech zajistit jejich dobrý stav a restaurátoři a sochaři nedoporučují provádět údržbu častěji než po třech letech.

V kapitole **07 – Bezpečnost** byly na základě usnesení ZHMP č. 37/27 ze dne 27. 3. 2014 poskytnuty účelové prostředky v rámci „Grantů v oblasti prevence kriminality 2014“. Finanční prostředky byly vyčerpány především na preventivní přednášky na školách, letní pobytové tábory pro ohrožené děti a mládež a jiné akce.

Dotaci na „Činnost jednotek Sboru dobrovolných hasičů“ vyčerpaly jednotlivé městské části na opravy techniky a nákup požární výzbroje, výstroje a technických pomůcek. Pouze MČ Praha 21, 19, Lochkov a Běchovice nečerpaly část této dotace určené na školení, neboť se členové SDH žádného nezúčastnili.

V kapitole **09 – Vnitřní správa** řada městských částí obdržela účelovou dotaci na „Přípravu a výkon zkoušek zvláštní odborné způsobilosti“. Čerpání této dotace se pohybuje od 0,0 do 100,3 % RU a záleží na termínu zařazení pracovníků městských částí na přípravu a provedení zkoušky.

Následující tabulky podávají přehled o čerpání jednotlivých dotačních titulů v členění podle rozpočtových kapitol.

Kapitola: 02 - Městská infrastruktura

v Kč

MČ	název akce	usn. ZHMP č. ze dne	poskytnuto dle usnesení	vyčerpáno do 31.12. 2014	%
Praha 12	Provozování sběrného dvora - Generála Šišky	ZHMP 34/11 ze dne 23.1.2014	5 000 000	5 000 000	100,00%
Praha 16	Provozování sběrného dvora - V Sudech	ZHMP 34/11 ze dne 23.1.2014	4 500 000	4 500 000	100,00%
Praha 20	Provozování sběrného dvora - Chvalkovická	ZHMP 34/11 ze dne 23.1.2014	4 600 000	4 600 000	100,00%
Praha 1	Provoz a údržba Vrchlického sadů	ZHMP 35/6 ze dne 27.2.2014	2 500 000	2 500 000	100,00%
Praha 20	Granty ke zlepšení stavu ŽP	ZHMP 38/16 ze dne 24.4.2014	160 000	0	0,00%
Praha 20	Granty ke zlepšení stavu ŽP	ZHMP 38/16 ze dne 24.4.2014	110 000	0	0,00%
Suchdol	Granty ke zlepšení stavu ŽP	ZHMP 38/16 ze dne 24.4.2014	105 000	105 000	100,00%
Šeberov	Granty ke zlepšení stavu ŽP	ZHMP 38/16 ze dne 24.4.2014	77 000	0	0,00%
Praha 21	Revitalizace parku před I. ZŠ v Újezdě nad Lesy	ZHMP 39/17 ze dne 29.5.2014	750 000	748 844	99,85%
Dubeč	Údržba zelených ploch	ZHMP 41/23 ze dne 11.9.2014	100 000	100 000	100,00%
Dubeč	Čistá energie Praha 2014	ZHMP 41/62 ze dne 11.9.2014	50 000	50 000	100,00%
Kapitola : 02 - Městská infrastruktura celkem			17 952 000	17 603 844	98,06%

Kapitola: 04 Školství, mládež a samospráva

v Kč

MČ	název akce	usn. ZHMP č. ze dne	poskytnuto dle usnesení	vyčerpáno do 31.12. 2014	%
Praha 1	Integrace žáků škol zřizovaných MČ HLMP - asistenti pedagoga	ZHMP 38/19 ze dne 24.4.2014	1 695 900	1 695 900	100,00%
Praha 2	Integrace žáků škol zřizovaných MČ HLMP - asistenti pedagoga	ZHMP 38/19 ze dne 24.4.2014	4 247 100	4 247 100	100,00%
Praha 3	Integrace žáků škol zřizovaných MČ HLMP - asistenti pedagoga	ZHMP 38/19 ze dne 24.4.2014	1 069 300	1 069 300	100,00%
Praha 4	Integrace žáků škol zřizovaných MČ HLMP - asistenti pedagoga	ZHMP 38/19 ze dne 24.4.2014	3 623 700	3 623 700	100,00%
Praha 5	Integrace žáků škol zřizovaných MČ HLMP - asistenti pedagoga	ZHMP 38/19 ze dne 24.4.2014	3 255 100	3 255 100	100,00%
Praha 6	Integrace žáků škol zřizovaných MČ HLMP - asistenti pedagoga	ZHMP 38/19 ze dne 24.4.2014	8 030 800	8 030 800	100,00%
Praha 7	Integrace žáků škol zřizovaných MČ HLMP - asistenti pedagoga	ZHMP 38/19 ze dne 24.4.2014	1 330 600	1 330 600	100,00%
Praha 8	Integrace žáků škol zřizovaných MČ HLMP - asistenti pedagoga	ZHMP 38/19 ze dne 24.4.2014	2 886 900	2 886 900	100,00%
Praha 9	Integrace žáků škol zřizovaných MČ HLMP - asistenti pedagoga	ZHMP 38/19 ze dne 24.4.2014	665 300	665 300	100,00%
Praha 10	Integrace žáků škol zřizovaných MČ HLMP - asistenti pedagoga	ZHMP 38/19 ze dne 24.4.2014	1 981 200	1 981 200	100,00%
Praha 11	Integrace žáků škol zřizovaných MČ HLMP - asistenti pedagoga	ZHMP 38/19 ze dne 24.4.2014	1 865 200	1 865 200	100,00%
Praha 12	Integrace žáků škol zřizovaných MČ HLMP - asistenti pedagoga	ZHMP 38/19 ze dne 24.4.2014	2 910 700	2 910 700	100,00%
Praha 13	Integrace žáků škol zřizovaných MČ HLMP - asistenti pedagoga	ZHMP 38/19 ze dne 24.4.2014	1 235 500	1 228 586	99,44%
Praha 14	Integrace žáků škol zřizovaných MČ HLMP - asistenti pedagoga	ZHMP 38/19 ze dne 24.4.2014	1 093 000	1 092 678	99,97%
Praha 15	Integrace žáků škol zřizovaných MČ HLMP - asistenti pedagoga	ZHMP 38/19 ze dne 24.4.2014	1 140 500	1 140 500	100,00%
Praha 16	Integrace žáků škol zřizovaných MČ HLMP - asistenti pedagoga	ZHMP 38/19 ze dne 24.4.2014	261 400	261 400	100,00%
Praha 17	Integrace žáků škol zřizovaných MČ HLMP - asistenti pedagoga	ZHMP 38/19 ze dne 24.4.2014	1 805 700	1 805 700	100,00%
Praha 18	Integrace žáků škol zřizovaných MČ HLMP - asistenti pedagoga	ZHMP 38/19 ze dne 24.4.2014	534 700	534 700	100,00%
Praha 19	Integrace žáků škol zřizovaných MČ HLMP - asistenti pedagoga	ZHMP 38/19 ze dne 24.4.2014	225 700	225 700	100,00%
Praha 20	Integrace žáků škol zřizovaných MČ HLMP - asistenti pedagoga	ZHMP 38/19 ze dne 24.4.2014	510 800	510 800	100,00%
Praha 21	Integrace žáků škol zřizovaných MČ HLMP - asistenti pedagoga	ZHMP 38/19 ze dne 24.4.2014	522 700	522 700	100,00%
Praha 22	Integrace žáků škol zřizovaných MČ HLMP - asistenti pedagoga	ZHMP 38/19 ze dne 24.4.2014	285 200	285 200	100,00%
Březiněves	Integrace žáků škol zřizovaných MČ HLMP - asistenti pedagoga	ZHMP 38/19 ze dne 24.4.2014	95 000	0	0,00%
Čakovice	Integrace žáků škol zřizovaných MČ HLMP - asistenti pedagoga	ZHMP 38/19 ze dne 24.4.2014	498 900	498 900	100,00%
Dolní Chabry	Integrace žáků škol zřizovaných MČ HLMP - asistenti pedagoga	ZHMP 38/19 ze dne 24.4.2014	332 600	332 600	100,00%
Dolní Měcholupy	Integrace žáků škol zřizovaných MČ HLMP - asistenti pedagoga	ZHMP 38/19 ze dne 24.4.2014	71 300	71 300	100,00%
Dubeč	Integrace žáků škol zřizovaných MČ HLMP - asistenti pedagoga	ZHMP 38/19 ze dne 24.4.2014	332 600	332 600	100,00%
Klánovice	Integrace žáků škol zřizovaných MČ HLMP - asistenti pedagoga	ZHMP 38/19 ze dne 24.4.2014	439 600	439 600	100,00%
Kunratice	Integrace žáků škol zřizovaných MČ HLMP - asistenti pedagoga	ZHMP 38/19 ze dne 24.4.2014	617 800	617 800	100,00%

Kapitola: 04 Školství, mládež a samospráva

v Kč

MČ	název akce	usn. ZHMP č. ze dne	poskytnuto dle usnesení	vyčerpáno do 31.12. 2014	%
Libuš	Integrace žáků škol zřizovaných MČ HLMP - asistenti pedagoga	ZHMP 38/19 ze dne 24.4.2014	784 100	784 100	100,00%
Lipence	Integrace žáků škol zřizovaných MČ HLMP - asistenti pedagoga	ZHMP 38/19 ze dne 24.4.2014	178 200	178 200	100,00%
Lochkov	Integrace žáků škol zřizovaných MČ HLMP - asistenti pedagoga	ZHMP 38/19 ze dne 24.4.2014	118 800	118 800	100,00%
Lysolaje	Integrace žáků škol zřizovaných MČ HLMP - asistenti pedagoga	ZHMP 38/19 ze dne 24.4.2014	202 000	202 000	100,00%
Nebušice	Integrace žáků škol zřizovaných MČ HLMP - asistenti pedagoga	ZHMP 38/19 ze dne 24.4.2014	403 900	403 900	100,00%
Slivenec	Integrace žáků škol zřizovaných MČ HLMP - asistenti pedagoga	ZHMP 38/19 ze dne 24.4.2014	403 900	403 900	100,00%
Suchdol	Integrace žáků škol zřizovaných MČ HLMP - asistenti pedagoga	ZHMP 38/19 ze dne 24.4.2014	356 300	356 300	100,00%
Troja	Integrace žáků škol zřizovaných MČ HLMP - asistenti pedagoga	ZHMP 38/19 ze dne 24.4.2014	166 300	166 300	100,00%
Újezd u Průhonic	Integrace žáků škol zřizovaných MČ HLMP - asistenti pedagoga	ZHMP 38/19 ze dne 24.4.2014	95 000	95 000	100,00%
Velká Chuchle	Integrace žáků škol zřizovaných MČ HLMP - asistenti pedagoga	ZHMP 38/19 ze dne 24.4.2014	356 400	356 400	100,00%
Vinoř	Integrace žáků škol zřizovaných MČ HLMP - asistenti pedagoga	ZHMP 38/19 ze dne 24.4.2014	71 300	71 300	100,00%
Zbraslav	Integrace žáků škol zřizovaných MČ HLMP - asistenti pedagoga	ZHMP 38/19 ze dne 24.4.2014	249 500	249 500	100,00%
Praha 3	Granty pro oblast sportu a tělovýchovy	ZHMP 38/18 ze dne 24.4.2014	400 000	400 000	100,00%
Praha 5	Granty pro oblast sportu a tělovýchovy	ZHMP 38/18 ze dne 24.4.2014	400 000	400 000	100,00%
Praha 13	Granty v oblasti volného času dětí a mládeže - DDM Stodůlky	ZHMP 38/20 ze dne 24.4.2014	13 000	13 000	100,00%
Praha 13	Granty v oblasti volného času dětí a mládeže - DDM Stodůlky	ZHMP 38/20 ze dne 24.4.2014	15 000	15 000	100,00%
Praha 13	Granty v oblasti volného času dětí a mládeže - DDM Stodůlky	ZHMP 38/20 ze dne 24.4.2014	5 000	5 000	100,00%
Praha 20	Granty v oblasti volného času dětí a mládeže - DDM H.Počernice	ZHMP 38/20 ze dne 24.4.2014	15 000	15 000	100,00%
Praha 13	Granty v oblasti volného času dětí a mládeže - DDM Stodůlky	ZHMP 38/20 ze dne 24.4.2014	11 000	11 000	100,00%
Praha 13	Granty v oblasti volného času dětí a mládeže - DDM Stodůlky	ZHMP 38/20 ze dne 24.4.2014	5 300	5 300	100,00%
Praha 13	Granty v oblasti volného času dětí a mládeže - DDM Stodůlky	ZHMP 38/20 ze dne 24.4.2014	86 500	86 500	100,00%
Praha 20	Granty v oblasti volného času dětí a mládeže - DDM H.Počernice	ZHMP 38/20 ze dne 24.4.2014	16 700	16 700	100,00%
Praha 13	Granty v oblasti volného času dětí a mládeže - DDM Stodůlky	ZHMP 38/20 ze dne 24.4.2014	40 500	40 500	100,00%
Praha 20	Granty v oblasti volného času dětí a mládeže - DDM H.Počernice	ZHMP 38/20 ze dne 24.4.2014	3 200	3 200	100,00%
Velká Chuchle	Rekonstrukce šaten v historické budově ZŠ Charlotty Masarykové	ZHMP 39/36 ze dne 29.5.2014	217 500	217 500	100,00%
Praha 20	Zateplení a oprava čelní fasády ZŠ Stoliňská	ZHMP 39/20 ze dne 29.5.2014	2 613 600	2 613 600	100,00%

Kapitola: 04 Školství, mládež a samospráva

v Kč

MČ	název akce	usn. ZHMP č. ze dne	poskytnuto dle usnesení	vyčerpáno do 31.12. 2014	%
Praha 7	Celoměstské programy podpory vzdělávání - Program 1	ZHMP 39/34 ze dne 29.5.2014	37 000	37 000	100,00%
Kolovraty	Celoměstské programy podpory vzdělávání - Program 1	ZHMP 39/34 ze dne 29.5.2014	34 000	34 000	100,00%
Praha 1	Celoměstské programy podpory vzdělávání - Program 2	ZHMP 39/34 ze dne 29.5.2014	12 000	12 000	100,00%
Praha 6	Celoměstské programy podpory vzdělávání - Program 2	ZHMP 39/34 ze dne 29.5.2014	20 000	20 000	100,00%
Praha 6	Celoměstské programy podpory vzdělávání - Program 2	ZHMP 39/34 ze dne 29.5.2014	15 000	15 000	100,00%
Praha 7	Celoměstské programy podpory vzdělávání - Program 2	ZHMP 39/34 ze dne 29.5.2014	30 000	30 000	100,00%
Dolní Chabry	Celoměstské programy podpory vzdělávání - Program 2	ZHMP 39/34 ze dne 29.5.2014	40 000	40 000	100,00%
Praha 13	Celoměstské programy podpory vzdělávání - Program 2	ZHMP 39/34 ze dne 29.5.2014	20 000	20 000	100,00%
Praha 13	Celoměstské programy podpory vzdělávání - Program 2	ZHMP 39/34 ze dne 29.5.2014	20 000	20 000	100,00%
Praha 3	Celoměstské programy podpory vzdělávání - Program 4	ZHMP 39/34 ze dne 29.5.2014	42 200	42 200	100,00%
Praha 6	Celoměstské programy podpory vzdělávání - Program 4	ZHMP 39/34 ze dne 29.5.2014	50 000	50 000	100,00%
Praha 6	Celoměstské programy podpory vzdělávání - Program 4	ZHMP 39/34 ze dne 29.5.2014	95 000	95 000	100,00%
Praha 6	Celoměstské programy podpory vzdělávání - Program 4	ZHMP 39/34 ze dne 29.5.2014	13 000	13 000	100,00%
Dolní Chabry	Celoměstské programy podpory vzdělávání - Program 4	ZHMP 39/34 ze dne 29.5.2014	60 000	60 000	100,00%
Praha 1	Posílení mzdových prostředků - obec. školství na území HLMP	ZHMP 39/37 ze dne 29.5.2014	2 079 000	2 079 000	100,00%
Praha 2	Posílení mzdových prostředků - obec. školství na území HLMP	ZHMP 39/37 ze dne 29.5.2014	2 949 200	2 949 200	100,00%
Praha 3	Posílení mzdových prostředků - obec. školství na území HLMP	ZHMP 39/37 ze dne 29.5.2014	3 677 400	3 677 400	100,00%
Praha 4	Posílení mzdových prostředků - obec. školství na území HLMP	ZHMP 39/37 ze dne 29.5.2014	7 272 100	7 272 100	100,00%
Kunratice	Posílení mzdových prostředků - obec. školství na území HLMP	ZHMP 39/37 ze dne 29.5.2014	547 800	547 800	100,00%
Praha 5	Posílení mzdových prostředků - obec. školství na území HLMP	ZHMP 39/37 ze dne 29.5.2014	4 124 600	4 124 600	100,00%
Slivenec	Posílení mzdových prostředků - obec. školství na území HLMP	ZHMP 39/37 ze dne 29.5.2014	170 600	170 600	100,00%
Praha 6	Posílení mzdových prostředků - obec. školství na území HLMP	ZHMP 39/37 ze dne 29.5.2014	6 206 400	6 206 400	100,00%
Lysolaje	Posílení mzdových prostředků - obec. školství na území HLMP	ZHMP 39/37 ze dne 29.5.2014	185 200	185 200	100,00%
Nebužice	Posílení mzdových prostředků - obec. školství na území HLMP	ZHMP 39/37 ze dne 29.5.2014	233 100	233 100	100,00%
Suchdol	Posílení mzdových prostředků - obec. školství na území HLMP	ZHMP 39/37 ze dne 29.5.2014	341 800	341 800	100,00%
Praha 7	Posílení mzdových prostředků - obec. školství na území HLMP	ZHMP 39/37 ze dne 29.5.2014	2 066 100	2 066 100	100,00%
Troja	Posílení mzdových prostředků - obec. školství na území HLMP	ZHMP 39/37 ze dne 29.5.2014	101 100	101 100	100,00%
Praha 8	Posílení mzdových prostředků - obec. školství na území HLMP	ZHMP 39/37 ze dne 29.5.2014	6 039 800	6 039 800	100,00%
Březiněves	Posílení mzdových prostředků - obec. školství na území HLMP	ZHMP 39/37 ze dne 29.5.2014	39 200	39 200	100,00%
Řábice	Posílení mzdových prostředků - obec. školství na území HLMP	ZHMP 39/37 ze dne 29.5.2014	335 700	335 700	100,00%

Kapitola: 04 Školství, mládež a samospráva

v Kč

MČ	název akce	usn. ZHMP č. ze dne	poskytnuto dle usnesení	vyčerpáno do 31.12. 2014	%
Dolní Chabry	Posílení mzdových prostředků - obec. školství na území HLMP	ZHMP 39/37 ze dne 29.5.2014	296 200	296 200	100,00%
Praha 9	Posílení mzdových prostředků - obec. školství na území HLMP	ZHMP 39/37 ze dne 29.5.2014	2 342 600	2 342 600	100,00%
Praha 10	Posílení mzdových prostředků - obec. školství na území HLMP	ZHMP 39/37 ze dne 29.5.2014	4 916 700	4 916 650	100,00%
Praha 11	Posílení mzdových prostředků - obec. školství na území HLMP	ZHMP 39/37 ze dne 29.5.2014	4 588 800	4 588 800	100,00%
Újezd u Průhonice	Posílení mzdových prostředků - obec. školství na území HLMP	ZHMP 39/37 ze dne 29.5.2014	44 600	44 600	100,00%
Šeberov	Posílení mzdových prostředků - obec. školství na území HLMP	ZHMP 39/37 ze dne 29.5.2014	130 400	130 400	100,00%
Praha 12	Posílení mzdových prostředků - obec. školství na území HLMP	ZHMP 39/37 ze dne 29.5.2014	3 327 100	3 327 100	100,00%
Libuš	Posílení mzdových prostředků - obec. školství na území HLMP	ZHMP 39/37 ze dne 29.5.2014	556 800	556 800	100,00%
Praha 13	Posílení mzdových prostředků - obec. školství na území HLMP	ZHMP 39/37 ze dne 29.5.2014	4 381 200	4 381 200	100,00%
Řeporyje	Posílení mzdových prostředků - obec. školství na území HLMP	ZHMP 39/37 ze dne 29.5.2014	210 200	210 200	100,00%
Praha 14	Posílení mzdových prostředků - obec. školství na území HLMP	ZHMP 39/37 ze dne 29.5.2014	2 528 200	2 528 200	100,00%
Dolní Počernice	Posílení mzdových prostředků - obec. školství na území HLMP	ZHMP 39/37 ze dne 29.5.2014	216 300	216 300	100,00%
Praha 15	Posílení mzdových prostředků - obec. školství na území HLMP	ZHMP 39/37 ze dne 29.5.2014	1 818 400	1 818 400	100,00%
Dolní Měcholupy	Posílení mzdových prostředků - obec. školství na území HLMP	ZHMP 39/37 ze dne 29.5.2014	138 700	138 700	100,00%
Dubeč	Posílení mzdových prostředků - obec. školství na území HLMP	ZHMP 39/37 ze dne 29.5.2014	310 900	310 895	100,00%
Petrovice	Posílení mzdových prostředků - obec. školství na území HLMP	ZHMP 39/37 ze dne 29.5.2014	337 500	337 500	100,00%
Štěrboholy	Posílení mzdových prostředků - obec. školství na území HLMP	ZHMP 39/37 ze dne 29.5.2014	133 100	133 100	100,00%
Praha 16	Posílení mzdových prostředků - obec. školství na území HLMP	ZHMP 39/37 ze dne 29.5.2014	577 100	577 100	100,00%
Lipence	Posílení mzdových prostředků - obec. školství na území HLMP	ZHMP 39/37 ze dne 29.5.2014	197 800	197 800	100,00%
Lochkov	Posílení mzdových prostředků - obec. školství na území HLMP	ZHMP 39/37 ze dne 29.5.2014	43 500	43 500	100,00%
Zbraslav	Posílení mzdových prostředků - obec. školství na území HLMP	ZHMP 39/37 ze dne 29.5.2014	651 400	651 400	100,00%
Velká Chuchle	Posílení mzdových prostředků - obec. školství na území HLMP	ZHMP 39/37 ze dne 29.5.2014	238 000	238 000	100,00%
Praha 17	Posílení mzdových prostředků - obec. školství na území HLMP	ZHMP 39/37 ze dne 29.5.2014	1 538 300	1 538 300	100,00%
Zličín	Posílení mzdových prostředků - obec. školství na území HLMP	ZHMP 39/37 ze dne 29.5.2014	128 300	128 300	100,00%
Praha 18	Posílení mzdových prostředků - obec. školství na území HLMP	ZHMP 39/37 ze dne 29.5.2014	1 066 700	1 066 700	100,00%
Čakovice	Posílení mzdových prostředků - obec. školství na území HLMP	ZHMP 39/37 ze dne 29.5.2014	699 200	699 200	100,00%
Praha 19	Posílení mzdových prostředků - obec. školství na území HLMP	ZHMP 39/37 ze dne 29.5.2014	457 600	457 600	100,00%
Satalice	Posílení mzdových prostředků - obec. školství na území HLMP	ZHMP 39/37 ze dne 29.5.2014	320 000	320 000	100,00%
Vinoř	Posílení mzdových prostředků - obec. školství na území HLMP	ZHMP 39/37 ze dne 29.5.2014	354 800	354 800	100,00%
Praha 20	Posílení mzdových prostředků - obec. školství na území HLMP	ZHMP 39/37 ze dne 29.5.2014	1 299 800	1 299 800	100,00%
Praha 21	Posílení mzdových prostředků - obec. školství na území HLMP	ZHMP 39/37 ze dne 29.5.2014	760 700	760 700	100,00%

Kapitola: 04 Školství, mládež a samospráva

v Kč

MČ	název akce	usn. ZHMP č. ze dne	poskytnuto dle usnesení	vyčerpáno do 31.12. 2014	%
Běchovice	Posílení mzdových prostředků - obec.školství na území HLMP	ZHMP 39/37 ze dne 29.5.2014	214 600	214 600	100,00%
Klánovice	Posílení mzdových prostředků - obec.školství na území HLMP	ZHMP 39/37 ze dne 29.5.2014	351 200	351 200	100,00%
Koloděje	Posílení mzdových prostředků - obec.školství na území HLMP	ZHMP 39/37 ze dne 29.5.2014	91 800	91 800	100,00%
Praha 22	Posílení mzdových prostředků - obec.školství na území HLMP	ZHMP 39/37 ze dne 29.5.2014	745 700	745 700	100,00%
Kolovraty	Posílení mzdových prostředků - obec.školství na území HLMP	ZHMP 39/37 ze dne 29.5.2014	253 800	253 800	100,00%
Dubeč	Oprava zpevněného povrchu v zahradě MŠ	ZHMP 40/10 ze dne 19.6.2014	300 000	299 986	100,00%
Koloděje	Vybavení dvou tříd nové MŠ	ZHMP 40/10 ze dne 19.6.2014	1 530 000	1 530 000	100,00%
Praha 6	ZŠ Marjánka - nákup sportovního vybavení pro školní sportovní klub	ZHMP 41/36 ze dne 11.9.2014	20 000	20 000	100,00%
Běchovice	Rozšíření kapacity ZŠ - pořízení vybavení interiéru školy	ZHMP 41/25 ze dne 11.9.2014	1 300 000	1 300 000	100,00%
Březiněves	Snížení nein.- dotace (mzdové náklady asi.pedag)	ZHMP 41/67 ze dne 11.9.2014	-95 000	0	0,00%
Praha 9	Snížení nein.- dotace (mzdové náklady asi.pedag)	ZHMP 41/67 ze dne 11.9.2014	-71 300	-71 300	100,00%
Praha 1	Integrace žáků škol zřizovaných MČ HLMP - asistenti pedagoga	ZHMP 41/68 ze dne 11.9.2014	1 158 100	1 158 100	100,00%
Praha 2	Integrace žáků škol zřizovaných MČ HLMP - asistenti pedagoga	ZHMP 41/68 ze dne 11.9.2014	2 279 100	2 279 100	100,00%
Praha 3	Integrace žáků škol zřizovaných MČ HLMP - asistenti pedagoga	ZHMP 41/68 ze dne 11.9.2014	650 200	642 726	98,85%
Praha 4	Integrace žáků škol zřizovaných MČ HLMP - asistenti pedagoga	ZHMP 41/68 ze dne 11.9.2014	2 328 700	2 178 097	93,53%
Kunratice	Integrace žáků škol zřizovaných MČ HLMP - asistenti pedagoga	ZHMP 41/68 ze dne 11.9.2014	272 600	272 600	100,00%
Praha 5	Integrace žáků škol zřizovaných MČ HLMP - asistenti pedagoga	ZHMP 41/68 ze dne 11.9.2014	2 372 200	2 372 200	100,00%
Slivenec	Integrace žáků škol zřizovaných MČ HLMP - asistenti pedagoga	ZHMP 41/68 ze dne 11.9.2014	241 500	241 500	100,00%
Praha 6	Integrace žáků škol zřizovaných MČ HLMP - asistenti pedagoga	ZHMP 41/68 ze dne 11.9.2014	4 125 100	4 089 341	99,13%
Lysolaje	Integrace žáků škol zřizovaných MČ HLMP - asistenti pedagoga	ZHMP 41/68 ze dne 11.9.2014	105 300	105 300	100,00%
Nebušice	Integrace žáků škol zřizovaných MČ HLMP - asistenti pedagoga	ZHMP 41/68 ze dne 11.9.2014	223 000	223 000	100,00%
Suchdol	Integrace žáků škol zřizovaných MČ HLMP - asistenti pedagoga	ZHMP 41/68 ze dne 11.9.2014	266 300	266 300	100,00%
Praha 7	Integrace žáků škol zřizovaných MČ HLMP - asistenti pedagoga	ZHMP 41/68 ze dne 11.9.2014	755 700	755 700	100,00%
Troja	Integrace žáků škol zřizovaných MČ HLMP - asistenti pedagoga	ZHMP 41/68 ze dne 11.9.2014	37 100	37 100	100,00%
Praha 8	Integrace žáků škol zřizovaných MČ HLMP - asistenti pedagoga	ZHMP 41/68 ze dne 11.9.2014	1 461 500	1 362 512	93,23%
Dolní Chabry	Integrace žáků škol zřizovaných MČ HLMP - asistenti pedagoga	ZHMP 41/68 ze dne 11.9.2014	80 100	80 100	100,00%

Kapitola: 04 Školství, mládež a samospráva

v Kč

MČ	název akce	usn. ZHMP č. ze dne	poskytnuto dle usnesení	vyčerpáno do 31.12. 2014	%
Praha 9	Integrace žáků škol zřizovaných MČ HLMP - asistenti pedagoga	ZHMP 41/68 ze dne 11.9.2014	445 700	445 700	100,00%
Praha 10	Integrace žáků škol zřizovaných MČ HLMP - asistenti pedagoga	ZHMP 41/68 ze dne 11.9.2014	1 300 500	1 300 500	100,00%
Praha 11	Integrace žáků škol zřizovaných MČ HLMP - asistenti pedagoga	ZHMP 41/68 ze dne 11.9.2014	1 040 300	973 417	93,57%
Šeberov	Integrace žáků škol zřizovaných MČ HLMP - asistenti pedagoga	ZHMP 41/68 ze dne 11.9.2014	37 100	37 100	100,00%
Újezd u Průhonic	Integrace žáků škol zřizovaných MČ HLMP - asistenti pedagoga	ZHMP 41/68 ze dne 11.9.2014	74 400	74 400	100,00%
Praha 12	Integrace žáků škol zřizovaných MČ HLMP - asistenti pedagoga	ZHMP 41/68 ze dne 11.9.2014	1 771 400	1 771 400	100,00%
Libuš	Integrace žáků škol zřizovaných MČ HLMP - asistenti pedagoga	ZHMP 41/68 ze dne 11.9.2014	377 800	377 800	100,00%
Praha 13	Integrace žáků škol zřizovaných MČ HLMP - asistenti pedagoga	ZHMP 41/68 ze dne 11.9.2014	736 800	725 356	98,45%
Praha 14	Integrace žáků škol zřizovaných MČ HLMP - asistenti pedagoga	ZHMP 41/68 ze dne 11.9.2014	625 400	625 400	100,00%
Praha 15	Integrace žáků škol zřizovaných MČ HLMP - asistenti pedagoga	ZHMP 41/68 ze dne 11.9.2014	638 000	638 000	100,00%
Dolní Měcholupy	Integrace žáků škol zřizovaných MČ HLMP - asistenti pedagoga	ZHMP 41/68 ze dne 11.9.2014	86 600	86 600	100,00%
Dubeč	Integrace žáků škol zřizovaných MČ HLMP - asistenti pedagoga	ZHMP 41/68 ze dne 11.9.2014	204 300	204 300	100,00%
Petrovice	Integrace žáků škol zřizovaných MČ HLMP - asistenti pedagoga	ZHMP 41/68 ze dne 11.9.2014	37 100	37 100	100,00%
Praha 16	Integrace žáků škol zřizovaných MČ HLMP - asistenti pedagoga	ZHMP 41/68 ze dne 11.9.2014	284 900	284 900	100,00%
Lipence	Integrace žáků škol zřizovaných MČ HLMP - asistenti pedagoga	ZHMP 41/68 ze dne 11.9.2014	92 900	92 900	100,00%
Lochkov	Integrace žáků škol zřizovaných MČ HLMP - asistenti pedagoga	ZHMP 41/68 ze dne 11.9.2014	43 300	43 300	100,00%
Zbraslav	Integrace žáků škol zřizovaných MČ HLMP - asistenti pedagoga	ZHMP 41/68 ze dne 11.9.2014	86 600	86 600	100,00%
Velká Chuchle	Integrace žáků škol zřizovaných MČ HLMP - asistenti pedagoga	ZHMP 41/68 ze dne 11.9.2014	173 300	131 469	75,86%
Praha 17	Integrace žáků škol zřizovaných MČ HLMP - asistenti pedagoga	ZHMP 41/68 ze dne 11.9.2014	931 100	931 100	100,00%
Zličín	Integrace žáků škol zřizovaných MČ HLMP - asistenti pedagoga	ZHMP 41/68 ze dne 11.9.2014	37 100	37 100	100,00%
Praha 18	Integrace žáků škol zřizovaných MČ HLMP - asistenti pedagoga	ZHMP 41/68 ze dne 11.9.2014	309 600	279 900	90,41%
Čakovice	Integrace žáků škol zřizovaných MČ HLMP - asistenti pedagoga	ZHMP 41/68 ze dne 11.9.2014	229 200	183 569	80,09%
Praha 19	Integrace žáků škol zřizovaných MČ HLMP - asistenti pedagoga	ZHMP 41/68 ze dne 11.9.2014	111 500	111 500	100,00%
Vinoř	Integrace žáků škol zřizovaných MČ HLMP - asistenti pedagoga	ZHMP 41/68 ze dne 11.9.2014	43 300	43 300	100,00%
Praha 20	Integrace žáků škol zřizovaných MČ HLMP - asistenti pedagoga	ZHMP 41/68 ze dne 11.9.2014	241 500	241 500	100,00%
Praha 21	Integrace žáků škol zřizovaných MČ HLMP - asistenti pedagoga	ZHMP 41/68 ze dne 11.9.2014	377 900	377 900	100,00%
Klánovice	Integrace žáků škol zřizovaných MČ HLMP - asistenti pedagoga	ZHMP 41/68 ze dne 11.9.2014	427 400	427 400	100,00%
Koloděje	Integrace žáků škol zřizovaných MČ HLMP - asistenti pedagoga	ZHMP 41/68 ze dne 11.9.2014	24 800	24 800	100,00%
Praha 22	Integrace žáků škol zřizovaných MČ HLMP - asistenti pedagoga	ZHMP 41/68 ze dne 11.9.2014	142 400	142 400	100,00%
Kolovraty	Integrace žáků škol zřizovaných MČ HLMP - asistenti pedagoga	ZHMP 41/68 ze dne 11.9.2014	74 200	74 200	100,00%

Kapitola: 04 Školství, mládež a samospráva

v Kč

MČ	název akce	usn. ZHMP č. ze dne	poskytnuto dle usnesení	vyčerpáno do 31.12. 2014	%
Praha 2	Integrace žáků v období od 1.9.2014 do 31.12.2014 - asistenti pedagoga	ZHMP 2/55 ze dne 18.12.2014	-37 100,00	-37 100	100,00%
Praha 4	Integrace žáků v období od 1.9.2014 do 31.12.2014 - asistenti pedagoga	ZHMP 2/55 ze dne 18.12.2014	-55 700,00	0	0,00%
Praha 5	Integrace žáků v období od 1.9.2014 do 31.12.2014 - asistenti pedagoga	ZHMP 2/55 ze dne 18.12.2014	-37 100,00	-37 100	100,00%
Praha 6	Integrace žáků v období od 1.9.2014 do 31.12.2014 - asistenti pedagoga	ZHMP 2/55 ze dne 18.12.2014	-31 000,00	-31 000	100,00%
Praha 13	Integrace žáků v období od 1.9.2014 do 31.12.2014 - asistenti pedagoga	ZHMP 2/55 ze dne 18.12.2014	-68 200,00	-68 200	100,00%
Praha 14	Integrace žáků v období od 1.9.2014 do 31.12.2014 - asistenti pedagoga	ZHMP 2/55 ze dne 18.12.2014	80 500,00	80 500	100,00%
Praha 20	Integrace žáků v období od 1.9.2014 do 31.12.2014 - asistenti pedagoga	ZHMP 2/55 ze dne 18.12.2014	37 100,00	37 100	100,00%
Kolovraty	Integrace žáků v období od 1.9.2014 do 31.12.2014 - asistenti pedagoga	ZHMP 2/55 ze dne 18.12.2014	-37 100,00	-37 100	100,00%
Kapitola: 04 Školství, mládež a samospráva celkem			154 116 100	153 676 082	99,71%

Kapitola: 05 - Zdravotnictví a sociální oblast

v Kč

MČ	název akce	usn. ZHMP č. ze dne	poskytnuto dle usnesení	vyčerpáno do 31.12. 2014	%
Praha 1	Granty v oblasti sociální péče - program J5	ZHMP 37/26 ze dne 27.3.2014	252 400	252 400	100,00%
Praha 2	Granty v oblasti sociální péče - program J5	ZHMP 37/26 ze dne 27.3.2014	289 800	289 800	100,00%
Praha 3	Granty v oblasti sociální péče - program J5	ZHMP 37/26 ze dne 27.3.2014	659 400	659 400	100,00%
Praha 4	Granty v oblasti sociální péče - program J5	ZHMP 37/26 ze dne 27.3.2014	1 167 700	1 167 700	100,00%
Praha 5	Granty v oblasti sociální péče - program J5	ZHMP 37/26 ze dne 27.3.2014	482 800	482 800	100,00%
Praha 6	Granty v oblasti sociální péče - program J5	ZHMP 37/26 ze dne 27.3.2014	1 220 000	1 220 000	100,00%
Praha 7	Granty v oblasti sociální péče - program J5	ZHMP 37/26 ze dne 27.3.2014	381 100	381 100	100,00%
Praha 8	Granty v oblasti sociální péče - program J5	ZHMP 37/26 ze dne 27.3.2014	1 163 100	1 158 058	99,57%
Praha 9	Granty v oblasti sociální péče - program J5	ZHMP 37/26 ze dne 27.3.2014	374 800	374 800	100,00%
Praha 10	Granty v oblasti sociální péče - program J5	ZHMP 37/26 ze dne 27.3.2014	918 100	918 100	100,00%
Praha 11	Granty v oblasti sociální péče - program J5	ZHMP 37/26 ze dne 27.3.2014	783 200	783 200	100,00%
Praha 12	Granty v oblasti sociální péče - program J5	ZHMP 37/26 ze dne 27.3.2014	546 400	546 400	100,00%
Praha 13	Granty v oblasti sociální péče - program J5	ZHMP 37/26 ze dne 27.3.2014	459 600	459 600	100,00%
Praha 14	Granty v oblasti sociální péče - program J5	ZHMP 37/26 ze dne 27.3.2014	376 300	376 300	100,00%
Praha 15	Granty v oblasti sociální péče - program J5	ZHMP 37/26 ze dne 27.3.2014	233 100	233 100	100,00%
Praha 16	Granty v oblasti sociální péče - program J5	ZHMP 37/26 ze dne 27.3.2014	224 100	224 100	100,00%
Praha 17	Granty v oblasti sociální péče - program J5	ZHMP 37/26 ze dne 27.3.2014	224 200	224 200	100,00%
Praha 18	Granty v oblasti sociální péče - program J5	ZHMP 37/26 ze dne 27.3.2014	123 600	123 600	100,00%
Praha 19	Granty v oblasti sociální péče - program J5	ZHMP 37/26 ze dne 27.3.2014	118 500	118 500	100,00%
Praha 20	Granty v oblasti sociální péče - program J5	ZHMP 37/26 ze dne 27.3.2014	131 400	131 400	100,00%
Praha 21	Granty v oblasti sociální péče - program J5	ZHMP 37/26 ze dne 27.3.2014	161 800	161 800	100,00%
Praha 22	Granty v oblasti sociální péče - program J5	ZHMP 37/26 ze dne 27.3.2014	58 600	58 600	100,00%
Praha 1	Zdravé město Praha 2014 - I. program	ZHMP 37/22 ze dne 27.3.2014	108 000	108 000	100,00%
Praha 2	Zdravé město Praha 2014 - I. program	ZHMP 37/22 ze dne 27.3.2014	100 000	100 000	100,00%
Praha 3	Zdravé město Praha 2014 - I. program	ZHMP 37/22 ze dne 27.3.2014	46 200	37 000	80,09%
Praha 4	Zdravé město Praha 2014 - I. program	ZHMP 37/22 ze dne 27.3.2014	351 000	351 000	100,00%
Praha 5	Zdravé město Praha 2014 - I. program	ZHMP 37/22 ze dne 27.3.2014	324 700	324 700	100,00%
Praha 6	Zdravé město Praha 2014 - I. program	ZHMP 37/22 ze dne 27.3.2014	78 000	78 000	100,00%
Praha 7	Zdravé město Praha 2014 - I. program	ZHMP 37/22 ze dne 27.3.2014	55 000	55 000	100,00%

Kapitola: 05 - Zdravotnictví a sociální oblast

v Kč

MČ	název akce	usn. ZHMP č. ze dne	poskytnuto dle usnesení	vyčerpáno do 31.12. 2014	%
Praha 8	Zdravé město Praha 2014 - I. program	ZHMP 37/22 ze dne 27.3.2014	135 000	134 000	99,26%
Praha 9	Zdravé město Praha 2014 - I. program	ZHMP 37/22 ze dne 27.3.2014	62 000	62 000	100,00%
Praha 10	Zdravé město Praha 2014 - I. program	ZHMP 37/22 ze dne 27.3.2014	202 000	202 000	100,00%
Praha 11	Zdravé město Praha 2014 - I. program	ZHMP 37/22 ze dne 27.3.2014	307 900	307 900	100,00%
Praha 12	Zdravé město Praha 2014 - I. program	ZHMP 37/22 ze dne 27.3.2014	214 000	214 000	100,00%
Praha 13	Zdravé město Praha 2014 - I. program	ZHMP 37/22 ze dne 27.3.2014	201 000	201 000	100,00%
Praha 14	Zdravé město Praha 2014 - I. program	ZHMP 37/22 ze dne 27.3.2014	61 000	61 000	100,00%
Praha 15	Zdravé město Praha 2014 - I. program	ZHMP 37/22 ze dne 27.3.2014	33 000	33 000	100,00%
Praha 16	Zdravé město Praha 2014 - I. program	ZHMP 37/22 ze dne 27.3.2014	63 000	63 000	100,00%
Praha 17	Zdravé město Praha 2014 - I. program	ZHMP 37/22 ze dne 27.3.2014	46 000	46 000	100,00%
Praha 18	Zdravé město Praha 2014 - I. program	ZHMP 37/22 ze dne 27.3.2014	55 000	55 000	100,00%
Praha 20	Zdravé město Praha 2014 - I. program	ZHMP 37/22 ze dne 27.3.2014	125 000	125 000	100,00%
Praha 21	Zdravé město Praha 2014 - I. program	ZHMP 37/22 ze dne 27.3.2014	45 000	45 000	100,00%
Praha 22	Zdravé město Praha 2014 - I. program	ZHMP 37/22 ze dne 27.3.2014	108 000	108 000	100,00%
Dolní Chabry	Zdravé město Praha 2014 - I. program	ZHMP 37/22 ze dne 27.3.2014	13 000	13 000	100,00%
Klánovice	Zdravé město Praha 2014 - I. program	ZHMP 37/22 ze dne 27.3.2014	50 000	50 000	100,00%
Kolovraty	Zdravé město Praha 2014 - I. program	ZHMP 37/22 ze dne 27.3.2014	25 000	25 000	100,00%
Kunratice	Zdravé město Praha 2014 - I. program	ZHMP 37/22 ze dne 27.3.2014	48 000	48 000	100,00%
Lipence	Zdravé město Praha 2014 - I. program	ZHMP 37/22 ze dne 27.3.2014	58 600	58 600	100,00%
Řeporyje	Zdravé město Praha 2014 - I. program	ZHMP 37/22 ze dne 27.3.2014	30 000	30 000	100,00%
Velká Chuchle	Zdravé město Praha 2014 - I. program	ZHMP 37/22 ze dne 27.3.2014	52 000	52 000	100,00%
Praha 1	Nemocnice Na Františku - na provoz zejména v obl. zajištění bezodkladné intenzivní péče při úrazech a jiných náhlých zdravotních příhodách	ZHMP 38/22 ze dne 24.4.2014	5 000 000	5 000 000	100,00%
Praha 2	Podpora aktivit v oblasti soc. služeb na lokální úrovni	ZHMP 39/45 ze dne 29.5.2014	50 000	50 000	100,00%
Praha 3	Podpora aktivit v oblasti soc. služeb na lokální úrovni	ZHMP 39/45 ze dne 29.5.2014	95 000	95 000	100,00%
Praha 4	Podpora aktivit v oblasti soc. služeb na lokální úrovni	ZHMP 39/45 ze dne 29.5.2014	60 000	59 790	99,65%
Praha 5	Podpora aktivit v oblasti soc. služeb na lokální úrovni	ZHMP 39/45 ze dne 29.5.2014	50 000	50 000	100,00%
Praha 8	Podpora aktivit v oblasti soc. služeb na lokální úrovni	ZHMP 39/45 ze dne 29.5.2014	20 000	20 000	100,00%

Kapitola: 05 - Zdravotnictví a sociální oblast

v Kč

MČ	název akce	usn. ZHMP č. ze dne	poskytnuto dle usnesení	vyčerpáno do 31.12. 2014	%
Praha 10	Podpora aktivit v oblasti soc. služeb na lokální úrovni	ZHMP 39/45 ze dne 29.5.2014	50 000	50 000	100,00%
Praha 11	Podpora aktivit v oblasti soc. služeb na lokální úrovni	ZHMP 39/45 ze dne 29.5.2014	85 000	84 930	99,92%
Praha 12	Podpora aktivit v oblasti soc. služeb na lokální úrovni	ZHMP 39/45 ze dne 29.5.2014	70 000	70 000	100,00%
Praha 13	Podpora aktivit v oblasti soc. služeb na lokální úrovni	ZHMP 39/45 ze dne 29.5.2014	20 000	20 000	100,00%
Praha 14	Podpora aktivit v oblasti soc. služeb na lokální úrovni	ZHMP 39/45 ze dne 29.5.2014	95 000	95 000	100,00%
Praha 15	Podpora aktivit v oblasti soc. služeb na lokální úrovni	ZHMP 39/45 ze dne 29.5.2014	70 000	50 983	72,83%
Praha 17	Podpora aktivit v oblasti soc. služeb na lokální úrovni	ZHMP 39/45 ze dne 29.5.2014	40 000	34 304	85,76%
Praha 18	Podpora aktivit v oblasti soc. služeb na lokální úrovni	ZHMP 39/45 ze dne 29.5.2014	40 000	40 000	100,00%
Praha 19	Podpora aktivit v oblasti soc. služeb na lokální úrovni	ZHMP 39/45 ze dne 29.5.2014	30 000	30 000	100,00%
Praha 20	Podpora aktivit v oblasti soc. služeb na lokální úrovni	ZHMP 39/45 ze dne 29.5.2014	50 000	50 000	100,00%
Praha 21	Podpora aktivit v oblasti soc. služeb na lokální úrovni	ZHMP 39/45 ze dne 29.5.2014	30 000	30 000	100,00%
Praha 22	Podpora aktivit v oblasti soc. služeb na lokální úrovni	ZHMP 39/45 ze dne 29.5.2014	70 000	70 000	100,00%
Praha 3	Integrační centrum	ZHMP 39/21 ze dne 29.5.2014	5 000 000	5 000 000	100,00%
Praha 17	Granty v oblasti zdrav. péče - Centrum soc. zdrav. služeb - Cvičení pro seniory	ZHMP 39/43 ze dne 29.5.2014	30 000	30 000	100,00%
Praha 2	Granty v oblasti zdrav. péče - Centrum soc. zdrav. služeb P2 rehabilitační péče a fyzioterapie	ZHMP 39/43 ze dne 29.5.2014	140 000	140 000	100,00%
Praha 9	Granty v oblasti zdrav. péče - Středisko sociálních služeb P 9 Ergoterapeutické služby v Domě seniorů na P 9	ZHMP 39/43 ze dne 29.5.2014	80 000	80 000	100,00%
Praha 1	Protidrogová politika - aktivity specifické protidrogové prevence	ZHMP 40/44 ze dne 19.6.2014	50 000	50 000	100,00%
Praha 2	Protidrogová politika - aktivity specifické protidrogové prevence	ZHMP 40/44 ze dne 19.6.2014	50 000	49 987	99,97%
Praha 3	Protidrogová politika - aktivity specifické protidrogové prevence	ZHMP 40/44 ze dne 19.6.2014	50 000	50 000	100,00%
Praha 4	Protidrogová politika - aktivity specifické protidrogové prevence	ZHMP 40/44 ze dne 19.6.2014	50 000	50 000	100,00%
Praha 5	Protidrogová politika - aktivity specifické protidrogové prevence	ZHMP 40/44 ze dne 19.6.2014	50 000	50 000	100,00%
Praha 6	Protidrogová politika - aktivity specifické protidrogové prevence	ZHMP 40/44 ze dne 19.6.2014	50 000	50 000	100,00%
Praha 7	Protidrogová politika - aktivity specifické protidrogové prevence	ZHMP 40/44 ze dne 19.6.2014	50 000	50 000	100,00%
Praha 8	Protidrogová politika - aktivity specifické protidrogové prevence	ZHMP 40/44 ze dne 19.6.2014	50 000	50 000	100,00%
Praha 9	Protidrogová politika - aktivity specifické protidrogové prevence	ZHMP 40/44 ze dne 19.6.2014	50 000	50 000	100,00%
Praha 10	Protidrogová politika - aktivity specifické protidrogové prevence	ZHMP 40/44 ze dne 19.6.2014	50 000	50 000	100,00%

Kapitola: 05 - Zdravotnictví a sociální oblast

v Kč

MČ	název akce	usn. ZHMP č. ze dne	poskytnuto dle usnesení	vyčerpáno do 31.12. 2014	%
Praha 11	Protidrogová politika - aktivity specifické protidrogové prevence	ZHMP 40/44 ze dne 19.6.2014	50 000	50 000	100,00%
Praha 12	Protidrogová politika - aktivity specifické protidrogové prevence	ZHMP 40/44 ze dne 19.6.2014	50 000	50 000	100,00%
Praha 13	Protidrogová politika - aktivity specifické protidrogové prevence	ZHMP 40/44 ze dne 19.6.2014	50 000	50 000	100,00%
Praha 14	Protidrogová politika - aktivity specifické protidrogové prevence	ZHMP 40/44 ze dne 19.6.2014	50 000	50 000	100,00%
Praha 15	Protidrogová politika - aktivity specifické protidrogové prevence	ZHMP 40/44 ze dne 19.6.2014	50 000	50 000	100,00%
Praha 16	Protidrogová politika - aktivity specifické protidrogové prevence	ZHMP 40/44 ze dne 19.6.2014	50 000	43 000	86,00%
Praha 17	Protidrogová politika - aktivity specifické protidrogové prevence	ZHMP 40/44 ze dne 19.6.2014	50 000	50 000	100,00%
Praha 18	Protidrogová politika - aktivity specifické protidrogové prevence	ZHMP 40/44 ze dne 19.6.2014	50 000	50 000	100,00%
Praha 19	Protidrogová politika - aktivity specifické protidrogové prevence	ZHMP 40/44 ze dne 19.6.2014	50 000	50 000	100,00%
Praha 20	Protidrogová politika - aktivity specifické protidrogové prevence	ZHMP 40/44 ze dne 19.6.2014	50 000	50 000	100,00%
Praha 21	Protidrogová politika - aktivity specifické protidrogové prevence	ZHMP 40/44 ze dne 19.6.2014	50 000	50 000	100,00%
Praha 22	Protidrogová politika - aktivity specifické protidrogové prevence	ZHMP 40/44 ze dne 19.6.2014	50 000	50 000	100,00%
Praha 1	Realizace projektů v oblasti řešení problémů bezdomovectví	ZHMP 41/78 ze dne 11.9.2014	525 000	525 000	100,00%
Praha 2	Realizace projektů v oblasti řešení problémů bezdomovectví	ZHMP 41/78 ze dne 11.9.2014	150 000	150 000	100,00%
Praha 3	Realizace projektů v oblasti řešení problémů bezdomovectví	ZHMP 41/78 ze dne 11.9.2014	33 000	33 000	100,00%
Praha 4	Realizace projektů v oblasti řešení problémů bezdomovectví	ZHMP 41/78 ze dne 11.9.2014	100 000	100 000	100,00%
Praha 6	Realizace projektů v oblasti řešení problémů bezdomovectví	ZHMP 41/78 ze dne 11.9.2014	34 000	34 000	100,00%
Troja	Realizace projektů v oblasti řešení problémů bezdomovectví	ZHMP 41/78 ze dne 11.9.2014	200 000	113 333	56,67%
Praha 8	Realizace projektů v oblasti řešení problémů bezdomovectví	ZHMP 41/78 ze dne 11.9.2014	222 000	185 000	83,33%
Praha 9	Realizace projektů v oblasti řešení problémů bezdomovectví	ZHMP 41/78 ze dne 11.9.2014	103 000	103 000	100,00%
Klánovice	Realizace projektů v oblasti řešení problémů bezdomovectví	ZHMP 41/78 ze dne 11.9.2014	55 000	21 339	38,80%
Praha 10	Realizace projektů v oblasti řešení problémů bezdomovectví	ZHMP 41/78 ze dne 11.9.2014	45 000	35 095	77,99%
Praha 12	Realizace projektů v oblasti řešení problémů bezdomovectví	ZHMP 41/78 ze dne 11.9.2014	51 000	51 000	100,00%
Praha 13	Realizace projektů v oblasti řešení problémů bezdomovectví	ZHMP 41/78 ze dne 11.9.2014	100 000	100 000	100,00%
Praha 14	Realizace projektů v oblasti řešení problémů bezdomovectví	ZHMP 41/78 ze dne 11.9.2014	70 000	70 000	100,00%
Praha 20	Realizace projektů v oblasti řešení problémů bezdomovectví	ZHMP 41/78 ze dne 11.9.2014	48 000	48 000	100,00%
Praha 21	Realizace projektů v oblasti řešení problémů bezdomovectví	ZHMP 41/78 ze dne 11.9.2014	50 000	50 000	100,00%
	Kapitola: 05 - Zdravotnictví a sociální oblast celkem		27 408 400	27 193 919	99,22%

Kapitola: 06 - Kultura, sport a cestovní ruch

v Kč

MČ	název akce	us n. ZHMP č. ze dne	poskytnuto dle us ne sení	vyčerpáno do 31.12. 2014	%
Praha 2	Místní lidové knihovny	ZHMP 35/9 ze dne 27.2.2014	94 500	94 500	100,00%
Praha 11	Místní lidové knihovny	ZHMP 35/9 ze dne 27.2.2014	12 700	12 700	100,00%
Praha 12	Místní lidové knihovny	ZHMP 35/9 ze dne 27.2.2014	100 200	100 200	100,00%
Praha 16	Místní lidové knihovny	ZHMP 35/9 ze dne 27.2.2014	63 000	63 000	100,00%
Praha 17	Místní lidové knihovny	ZHMP 35/9 ze dne 27.2.2014	23 000	23 000	100,00%
Praha 18	Místní lidové knihovny	ZHMP 35/9 ze dne 27.2.2014	57 600	57 600	100,00%
Praha 19	Místní lidové knihovny	ZHMP 35/9 ze dne 27.2.2014	46 100	46 100	100,00%
Praha 20	Místní lidové knihovny	ZHMP 35/9 ze dne 27.2.2014	66 100	66 100	100,00%
Praha 21	Místní lidové knihovny	ZHMP 35/9 ze dne 27.2.2014	92 000	92 000	100,00%
Praha 22	Místní lidové knihovny	ZHMP 35/9 ze dne 27.2.2014	45 300	45 300	100,00%
Benice	Místní lidové knihovny	ZHMP 35/9 ze dne 27.2.2014	3 600	3 600	100,00%
Běchovice	Místní lidové knihovny	ZHMP 35/9 ze dne 27.2.2014	11 200	11 200	100,00%
Březiněves	Místní lidové knihovny	ZHMP 35/9 ze dne 27.2.2014	8 000	8 000	100,00%
Čakovice	Místní lidové knihovny	ZHMP 35/9 ze dne 27.2.2014	23 900	23 900	100,00%
Dolní Chabry	Místní lidové knihovny	ZHMP 35/9 ze dne 27.2.2014	10 000	10 000	100,00%
Dolní Počernice	Místní lidové knihovny	ZHMP 35/9 ze dne 27.2.2014	11 700	11 700	100,00%
Dubeč	Místní lidové knihovny	ZHMP 35/9 ze dne 27.2.2014	2 300	2 300	100,00%
Ďáblice	Místní lidové knihovny	ZHMP 35/9 ze dne 27.2.2014	5 800	5 800	100,00%
Klánovice	Místní lidové knihovny	ZHMP 35/9 ze dne 27.2.2014	38 500	38 500	100,00%
Koloděje	Místní lidové knihovny	ZHMP 35/9 ze dne 27.2.2014	7 000	7 000	100,00%
Kolovraty	Místní lidové knihovny	ZHMP 35/9 ze dne 27.2.2014	16 400	16 400	100,00%
Královice	Místní lidové knihovny	ZHMP 35/9 ze dne 27.2.2014	1 700	1 700	100,00%
Kunratice	Místní lidové knihovny	ZHMP 35/9 ze dne 27.2.2014	10 500	10 500	100,00%
Lipence	Místní lidové knihovny	ZHMP 35/9 ze dne 27.2.2014	1 900	1 900	100,00%
Lochkov	Místní lidové knihovny	ZHMP 35/9 ze dne 27.2.2014	3 400	3 400	100,00%
Lysolaje	Místní lidové knihovny	ZHMP 35/9 ze dne 27.2.2014	20 600	20 600	100,00%
Nedvězí	Místní lidové knihovny	ZHMP 35/9 ze dne 27.2.2014	1 000	1 000	100,00%
Petrovice	Místní lidové knihovny	ZHMP 35/9 ze dne 27.2.2014	19 700	19 700	100,00%
Přední Kopanina	Místní lidové knihovny	ZHMP 35/9 ze dne 27.2.2014	800	800	100,00%

Kapitola: 06 - Kultura, sport a cestovní ruch

v Kč

MČ	název akce	usn. ZHMP č. ze dne	poskytnuto dle usnesení	vyčerpáno do 31.12. 2014	%
Řeporyje	Místní lidové knihovny	ZHMP 35/9 ze dne 27.2.2014	26 200	26 200	100,00%
Satalice	Místní lidové knihovny	ZHMP 35/9 ze dne 27.2.2014	10 500	10 500	100,00%
Slivenec	Místní lidové knihovny	ZHMP 35/9 ze dne 27.2.2014	8 900	8 900	100,00%
Suchdol	Místní lidové knihovny	ZHMP 35/9 ze dne 27.2.2014	30 000	30 000	100,00%
Šeberov	Místní lidové knihovny	ZHMP 35/9 ze dne 27.2.2014	1 100	1 100	100,00%
Štěrboholy	Místní lidové knihovny	ZHMP 35/9 ze dne 27.2.2014	9 600	9 600	100,00%
Vinoř	Místní lidové knihovny	ZHMP 35/9 ze dne 27.2.2014	9 000	9 000	100,00%
Zbraslav	Místní lidové knihovny	ZHMP 35/9 ze dne 27.2.2014	57 800	57 800	100,00%
Zličín	Místní lidové knihovny	ZHMP 35/9 ze dne 27.2.2014	19 300	19 300	100,00%
Praha 1	Údržba plastik	ZHMP 35/9 ze dne 27.2.2014	64 800	64 800	100,00%
Praha 2	Údržba plastik	ZHMP 35/9 ze dne 27.2.2014	32 400	32 307	99,71%
Praha 4	Údržba plastik	ZHMP 35/9 ze dne 27.2.2014	35 900	35 900	100,00%
Praha 5	Údržba plastik	ZHMP 35/9 ze dne 27.2.2014	61 100	0	0,00%
Praha 6	Údržba plastik	ZHMP 35/9 ze dne 27.2.2014	6 200	6 200	100,00%
Praha 8	Údržba plastik	ZHMP 35/9 ze dne 27.2.2014	82 400	82 400	100,00%
Praha 9	Údržba plastik	ZHMP 35/9 ze dne 27.2.2014	32 400	32 400	100,00%
Praha 11	Údržba plastik	ZHMP 35/9 ze dne 27.2.2014	19 300	19 300	100,00%
Praha 14	Údržba plastik	ZHMP 35/9 ze dne 27.2.2014	10 600	10 600	100,00%
Praha 14	Program podpory aktivit integrace cizinců na území HLMP pro rok 2014	ZHMP 38/9 ze dne 24.4.2014	33 000	33 000	100,00%
Praha 3	Program podpory aktivit integrace cizinců na území HLMP pro rok 2014	ZHMP 38/9 ze dne 24.4.2014	55 000	55 000	100,00%
Praha 9	Program podpory aktivit integrace cizinců na území HLMP pro rok 2014	ZHMP 38/9 ze dne 24.4.2014	55 000	55 000	100,00%
Praha 14	Program podpory aktivit integrace cizinců na území HLMP pro rok 2014	ZHMP 38/9 ze dne 24.4.2014	50 000	50 000	100,00%
Kapitola: 06 - Kultura, sport a cestovní ruch celkem			1 509 000	1 447 807	95,94%

Kapitola: 07 -Bezpečnost

v Kč

MČ	název akce	usn. ZHMP č. ze dne	poskytnuto dle usnesení	vyčerpáno do 31.12. 2014	%
Praha 1	Granty v oblasti prevence kriminality v roce 2014	ZHMP 37/27 ze dne 27.3.2014	100 000	100 000	100,00%
Praha 3	Granty v oblasti prevence kriminality v roce 2014	ZHMP 37/27 ze dne 27.3.2014	200 000	200 000	100,00%
Praha 5	Granty v oblasti prevence kriminality v roce 2014	ZHMP 37/27 ze dne 27.3.2014	60 000	60 000	100,00%
Praha 6	Granty v oblasti prevence kriminality v roce 2014	ZHMP 37/27 ze dne 27.3.2014	250 000	250 000	100,00%
Praha 7	Granty v oblasti prevence kriminality v roce 2014	ZHMP 37/27 ze dne 27.3.2014	150 000	150 000	100,00%
Praha 9	Granty v oblasti prevence kriminality v roce 2014	ZHMP 37/27 ze dne 27.3.2014	70 000	70 000	100,00%
Praha 10	Granty v oblasti prevence kriminality v roce 2014	ZHMP 37/27 ze dne 27.3.2014	75 000	75 000	100,00%
Praha 14	Granty v oblasti prevence kriminality v roce 2014	ZHMP 37/27 ze dne 27.3.2014	140 000	140 000	100,00%
Praha 14	Granty v oblasti prevence kriminality v roce 2014	ZHMP 37/27 ze dne 27.3.2014	158 000	149 000	94,30%
Praha 17	Granty v oblasti prevence kriminality v roce 2014	ZHMP 37/27 ze dne 27.3.2014	90 000	90 000	100,00%
Praha 19	Granty v oblasti prevence kriminality v roce 2014	ZHMP 37/27 ze dne 27.3.2014	100 000	100 000	100,00%
Praha 20	Granty v oblasti prevence kriminality v roce 2014	ZHMP 37/27 ze dne 27.3.2014	130 000	130 000	100,00%
Suchdol	Činnost jednotek SDH	ZHMP 41/5 ze dne 11.9.2014	123 000	123 000	100,00%
Praha 15	Činnost jednotek SDH	ZHMP 41/5 ze dne 11.9.2014	143 000	143 000	100,00%
Řeporyje	Činnost jednotek SDH	ZHMP 41/5 ze dne 11.9.2014	133 000	133 000	100,00%
Zličín	Činnost jednotek SDH	ZHMP 41/5 ze dne 11.9.2014	153 000	153 000	100,00%
Kolovraty	Činnost jednotek SDH	ZHMP 41/5 ze dne 11.9.2014	173 000	173 000	100,00%
Praha 17	Činnost jednotek SDH	ZHMP 41/5 ze dne 11.9.2014	123 000	123 000	100,00%
Lipence	Činnost jednotek SDH	ZHMP 41/5 ze dne 11.9.2014	373 000	373 000	100,00%
Praha 12	Činnost jednotek SDH	ZHMP 41/5 ze dne 11.9.2014	123 000	123 000	100,00%
Lysolaje	Činnost jednotek SDH	ZHMP 41/5 ze dne 11.9.2014	183 000	183 000	100,00%
Satalice	Činnost jednotek SDH	ZHMP 41/5 ze dne 11.9.2014	123 000	123 000	100,00%
Dolní Měcholupy	Činnost jednotek SDH	ZHMP 41/5 ze dne 11.9.2014	143 000	143 000	100,00%
Zbraslav	Činnost jednotek SDH	ZHMP 41/5 ze dne 11.9.2014	133 000	133 000	100,00%
Kunratice	Činnost jednotek SDH	ZHMP 41/5 ze dne 11.9.2014	253 000	253 000	100,00%
Libuš	Činnost jednotek SDH	ZHMP 41/5 ze dne 11.9.2014	616 000	616 000	100,00%
Praha 13	Činnost jednotek SDH	ZHMP 41/5 ze dne 11.9.2014	203 000	203 000	100,00%
Praha 16	Činnost jednotek SDH	ZHMP 41/5 ze dne 11.9.2014	163 000	163 000	100,00%

Kapitola: 07 -Bezpečnost

v Kč

MČ	název akce	us n. ZHMP č. ze dne	poskytnuto dle usnesení	vyčerpáno do 31.12. 2014	%
Velká Chuchle	Činnost jednotek SDH	ZHMP 41/5 ze dne 11.9.2014	80 000	80 000	100,00%
Praha 21	Činnost jednotek SDH	ZHMP 41/5 ze dne 11.9.2014	145 000	144 990	99,99%
Ďáblice	Činnost jednotek SDH	ZHMP 41/5 ze dne 11.9.2014	150 000	150 000	100,00%
Benice	Činnost jednotek SDH	ZHMP 41/5 ze dne 11.9.2014	80 000	80 000	100,00%
Praha 11	Činnost jednotek SDH	ZHMP 41/5 ze dne 11.9.2014	123 000	123 000	100,00%
Praha 19	Činnost jednotek SDH	ZHMP 41/5 ze dne 11.9.2014	80 000	80 000	100,00%
Koloděje	Činnost jednotek SDH	ZHMP 41/5 ze dne 11.9.2014	80 000	80 000	100,00%
Klánovice	Činnost jednotek SDH	ZHMP 41/5 ze dne 11.9.2014	180 000	180 000	100,00%
Březiněves	Činnost jednotek SDH	ZHMP 41/5 ze dne 11.9.2014	196 000	196 000	100,00%
Nebušice	Činnost jednotek SDH	ZHMP 41/5 ze dne 11.9.2014	260 000	259 839	99,94%
Praha 18	Činnost jednotek SDH	ZHMP 41/5 ze dne 11.9.2014	433 000	433 000	100,00%
Dubeč	Činnost jednotek SDH	ZHMP 41/5 ze dne 11.9.2014	80 000	80 000	100,00%
Lochkov	Činnost jednotek SDH	ZHMP 41/5 ze dne 11.9.2014	170 000	170 000	100,00%
Běchovice	Činnost jednotek SDH	ZHMP 41/5 ze dne 11.9.2014	141 000	141 000	100,00%
Čakovice	Činnost jednotek SDH	ZHMP 41/5 ze dne 11.9.2014	230 000	230 000	100,00%
Praha 1	Činnost jednotek SDH	ZHMP 41/5 ze dne 11.9.2014	70 000	70 000	100,00%
Suchdol	Činnost jednotek SDH	ZHMP 41/5 ze dne 11.9.2014	4 700	4 700	100,00%
Praha 15	Činnost jednotek SDH	ZHMP 41/5 ze dne 11.9.2014	4 700	4 700	100,00%
Řeporyje	Činnost jednotek SDH	ZHMP 41/5 ze dne 11.9.2014	4 700	4 700	100,00%
Zličín	Činnost jednotek SDH	ZHMP 41/5 ze dne 11.9.2014	5 500	5 500	100,00%
Kolovraty	Činnost jednotek SDH	ZHMP 41/5 ze dne 11.9.2014	4 700	4 700	100,00%
Praha 17	Činnost jednotek SDH	ZHMP 41/5 ze dne 11.9.2014	4 700	4 700	100,00%
Lipence	Činnost jednotek SDH	ZHMP 41/5 ze dne 11.9.2014	5 500	5 500	100,00%
Praha 12	Činnost jednotek SDH	ZHMP 41/5 ze dne 11.9.2014	4 700	4 700	100,00%
Lysolaje	Činnost jednotek SDH	ZHMP 41/5 ze dne 11.9.2014	4 700	4 700	100,00%
Satalice	Činnost jednotek SDH	ZHMP 41/5 ze dne 11.9.2014	5 500	5 500	100,00%
Dolní Měcholupy	Činnost jednotek SDH	ZHMP 41/5 ze dne 11.9.2014	4 700	4 700	100,00%
Zbraslav	Činnost jednotek SDH	ZHMP 41/5 ze dne 11.9.2014	4 700	4 700	100,00%
Kunratice	Činnost jednotek SDH	ZHMP 41/5 ze dne 11.9.2014	4 700	4 700	100,00%
Libuš	Činnost jednotek SDH	ZHMP 41/5 ze dne 11.9.2014	5 900	5 900	100,00%

Kapitola: 07 -Bezpečnost

v Kč

MČ	název akce	us n. ZHMP č. ze dne	poskytnuto dle usnesení	vyčerpáno do 31.12. 2014	%
Praha 13	Činnost jednotek SDH	ZHMP 41/5 ze dne 11.9.2014	6 300	6 300	100,00%
Praha 16	Činnost jednotek SDH	ZHMP 41/5 ze dne 11.9.2014	4 700	4 700	100,00%
Velká Chuchle	Činnost jednotek SDH	ZHMP 41/5 ze dne 11.9.2014	2 000	2 000	100,00%
Praha 21	Činnost jednotek SDH	ZHMP 41/5 ze dne 11.9.2014	2 800	0	0,00%
Řáblice	Činnost jednotek SDH	ZHMP 41/5 ze dne 11.9.2014	2 000	2 000	100,00%
Benice	Činnost jednotek SDH	ZHMP 41/5 ze dne 11.9.2014	3 600	3 600	100,00%
Praha 11	Činnost jednotek SDH	ZHMP 41/5 ze dne 11.9.2014	4 700	4 700	100,00%
Praha 19	Činnost jednotek SDH	ZHMP 41/5 ze dne 11.9.2014	1 200	0	0,00%
Koloděje	Činnost jednotek SDH	ZHMP 41/5 ze dne 11.9.2014	2 800	2 800	100,00%
Klánovice	Činnost jednotek SDH	ZHMP 41/5 ze dne 11.9.2014	2 800	2 800	100,00%
Březiněves	Činnost jednotek SDH	ZHMP 41/5 ze dne 11.9.2014	2 000	2 000	100,00%
Nebušice	Činnost jednotek SDH	ZHMP 41/5 ze dne 11.9.2014	2 800	2 800	100,00%
Praha 18	Činnost jednotek SDH	ZHMP 41/5 ze dne 11.9.2014	4 700	4 700	100,00%
Dubeč	Činnost jednotek SDH	ZHMP 41/5 ze dne 11.9.2014	2 000	2 000	100,00%
Lochkov	Činnost jednotek SDH	ZHMP 41/5 ze dne 11.9.2014	2 000	0	0,00%
Běchovice	Činnost jednotek SDH	ZHMP 41/5 ze dne 11.9.2014	1 200	0	0,00%
Čakovice	Činnost jednotek SDH	ZHMP 41/5 ze dne 11.9.2014	2 000	2 000	100,00%
Praha 1	Činnost jednotek SDH	ZHMP 41/5 ze dne 11.9.2014	2 000	2 000	100,00%
Lipence	JSDH na opravu AVIA bus	ZHMP 2/39 ze dne 18.12.2014	85 000	85 000	100,00%
Kapitola: 07 - Bezpečnost celkem			7 388 000	7 371 629	99,78%

Kapitola: 09 - Vnitřní správa

v Kč

MČ	název akce	us n. ZHMP č. ze dne	poskytnuto dle us nešení	vyčerpáno do 31.12. 2014	%
Praha 1	Zkoušky zvláštní odborné způsobilosti	ZHMP 38/1 ze dne 24.4.2014	250 000	159 082	63,63%
Praha 2	Zkoušky zvláštní odborné způsobilosti	ZHMP 38/1 ze dne 24.4.2014	100 000	76 500	76,50%
Praha 3	Zkoušky zvláštní odborné způsobilosti	ZHMP 38/1 ze dne 24.4.2014	250 000	164 076	65,63%
Praha 4	Zkoušky zvláštní odborné způsobilosti	ZHMP 38/1 ze dne 24.4.2014	250 000	155 450	62,18%
Praha 5	Zkoušky zvláštní odborné způsobilosti	ZHMP 38/1 ze dne 24.4.2014	200 000	160 920	80,46%
Praha 6	Zkoušky zvláštní odborné způsobilosti	ZHMP 38/1 ze dne 24.4.2014	100 000	78 180	78,18%
Praha 7	Zkoušky zvláštní odborné způsobilosti	ZHMP 38/1 ze dne 24.4.2014	130 000	61 562	47,36%
Praha 8	Zkoušky zvláštní odborné způsobilosti	ZHMP 38/1 ze dne 24.4.2014	300 000	3 214	1,07%
Praha 9	Zkoušky zvláštní odborné způsobilosti	ZHMP 38/1 ze dne 24.4.2014	300 000	75 562	25,19%
Praha 10	Zkoušky zvláštní odborné způsobilosti	ZHMP 38/1 ze dne 24.4.2014	200 000	75 970	37,99%
Praha 11	Zkoušky zvláštní odborné způsobilosti	ZHMP 38/1 ze dne 24.4.2014	200 000	156 160	78,08%
Praha 12	Zkoušky zvláštní odborné způsobilosti	ZHMP 38/1 ze dne 24.4.2014	150 000	124 388	82,93%
Praha 13	Zkoušky zvláštní odborné způsobilosti	ZHMP 38/1 ze dne 24.4.2014	150 000	57 280	38,19%
Praha 14	Zkoušky zvláštní odborné způsobilosti	ZHMP 38/1 ze dne 24.4.2014	150 000	52 652	35,10%
Praha 15	Zkoušky zvláštní odborné způsobilosti	ZHMP 38/1 ze dne 24.4.2014	100 000	89 098	89,10%
Praha 16	Zkoušky zvláštní odborné způsobilosti	ZHMP 38/1 ze dne 24.4.2014	85 000	36 450	42,88%
Praha 17	Zkoušky zvláštní odborné způsobilosti	ZHMP 38/1 ze dne 24.4.2014	50 000	50 000	100,00%
Praha 18	Zkoušky zvláštní odborné způsobilosti	ZHMP 38/1 ze dne 24.4.2014	70 000	3 760	5,37%
Praha 19	Zkoušky zvláštní odborné způsobilosti	ZHMP 38/1 ze dne 24.4.2014	20 000	0	0,00%
Praha 20	Zkoušky zvláštní odborné způsobilosti	ZHMP 38/1 ze dne 24.4.2014	150 000	81 844	54,56%
Praha 21	Zkoušky zvláštní odborné způsobilosti	ZHMP 38/1 ze dne 24.4.2014	30 000	0	0,00%
Praha 22	Zkoušky zvláštní odborné způsobilosti	ZHMP 38/1 ze dne 24.4.2014	65 000	40 542	62,37%
Běchovice	Zkoušky zvláštní odborné způsobilosti	ZHMP 38/1 ze dne 24.4.2014	22 500	0	0,00%
Březiněves	Zkoušky zvláštní odborné způsobilosti	ZHMP 38/1 ze dne 24.4.2014	10 100	10 060	99,60%
Čakovice	Zkoušky zvláštní odborné způsobilosti	ZHMP 38/1 ze dne 24.4.2014	40 000	0	0,00%
Řáblice	Zkoušky zvláštní odborné způsobilosti	ZHMP 38/1 ze dne 24.4.2014	13 000	13 040	100,31%
Dolní Chabry	Zkoušky zvláštní odborné způsobilosti	ZHMP 38/1 ze dne 24.4.2014	40 000	37 160	92,90%
Dubeč	Zkoušky zvláštní odborné způsobilosti	ZHMP 38/1 ze dne 24.4.2014	25 000	0	0,00%
Klánovice	Zkoušky zvláštní odborné způsobilosti	ZHMP 38/1 ze dne 24.4.2014	20 000	17 040	85,20%

Kapitola: 09 - Vnitřní správa

v Kč

MČ	název akce	usn. ZHMP č. ze dne	poskytnuto dle usnesení	vyčerpáno do 31.12. 2014	%
Kunratice	Zkoušky zvláštní odborné způsobilosti	ZHMP 38/1 ze dne 24.4.2014	41 100	17 040	41,46%
Lipence	Zkoušky zvláštní odborné způsobilosti	ZHMP 38/1 ze dne 24.4.2014	20 000	0	0,00%
Petrovice	Zkoušky zvláštní odborné způsobilosti	ZHMP 38/1 ze dne 24.4.2014	50 000	10 060	20,12%
Troja	Zkoušky zvláštní odborné způsobilosti	ZHMP 38/1 ze dne 24.4.2014	35 000	16 120	46,06%
Zbraslav	Zkoušky zvláštní odborné způsobilosti	ZHMP 38/1 ze dne 24.4.2014	30 200	18 730	62,02%
	Kapitola: 09 - Vnitřní správa celkem		3 646 900	1 841 940	50,51%

3.5. Čerpání investičních dotací z rozpočtu hl. m. Prahy

Investiční dotace poskytnuté městským částem z rozpočtu hl. m. Prahy v průběhu roku 2014 v celkové výši 533 581,4 tis. Kč vykazují čerpání 69,0 % RU. Prakticky u všech dotací, které vykazují nižší nebo nulové čerpání požádaly městské části v rámci finančního vypořádání za rok 2014 o jejich ponechání k využití v roce 2015.

V kapitole **02 – Městská infrastruktura** byly dotace celkově čerpány na 94,8 % RU. **MČ Praha – Petrovice** vykazuje čerpání na 60,3 % RU u akce „*Revitalizace stávající a výsadba nové zeleně v MČ Petrovice*“. Jedná se o projekt realizovaný v rámci Programu Zeleň do měst a jejich okolí, který spočívá v kompletní revitalizaci zeleně před budovou ZŠ Dopplerova a také úpravě plochy v ulici Jakobiho. Konkrétně se jedná o vybudování dvou hřišť na pétanque a výsadbu izolační zeleně podél ulice Novopetrovické. Z dotace bylo v roce 2014 vyčerpáno celkem 593 202,50 Kč na zpracování prováděcích projektů a administraci projektu včetně vypracování zadávacích podmínek k veřejné zakázce. Zbývající finanční prostředky budou použity na realizaci tohoto projektu nejpozději do konce roku 2015.

MČ Praha 9 vykazuje nižší čerpání u akce „*Zřízení lávky pro pěší přes Rokytku*“. Realizace akce byla zahájena pořízením inženýrsko-geologického průzkumu pro zhodnocení místa pro založení jádrovými vrty, zhodnocením geologických a hydrogeologických poměrů místa stavby, posouzením geotechnických vlastností zemin a hornin a vyhodnocením základových poměrů staveniště. Bylo provedeno vyšetření sítí technické infrastruktury v místě plánované stavby a geodetické zaměření. Bylo zadáno vypracování dokumentace pro společné územní řízení a stavební povolení a prováděcí a zadávací dokumentace pro výběr zhotovitele. Městská část uhradila faktury za projektovou a inženýrskou přípravu. Akci nebylo možné kompletně zrealizovat z důvodu složitého územního a stavebního řízení, které komplikuje hlavně fakt, že místo stavby je v záplavovém území. Vlastní výstavba bude započata v dubnu, příp. květnu 2015.

V kapitole **04 – Školství, mládež a samospráva** byly dotace celkově čerpány na 67,2 % RU. Finanční prostředky v celkové výši 471 012,0 tis. Kč byly městským částem poskytnuty převážně na základě usnesení ZHMP č. 37/58 ze dne 27. 3. 2014 (z rezervy v rámci kapitoly 0461 určené na přestavby škol a akce městských částí hl. m. Prahy) a č. 40/10 ze dne 19. 6. 2014 (z neúčelové rezervy v kapitole 1016).

MČ Praha – Březiněves nečerpala dotaci na investiční akci „*Dostavba 2. etapy MŠ včetně kuchyně*“, neboť v roce 2014 probíhaly pouze přípravné práce na dostavbu MŠ Březiněves (3 nové třídy a kuchyň), které financovala MČ z vlastních zdrojů. Bylo vydáno rozhodnutí o umístění stavby a provedeny terénní úpravy pro přípravu stavby a oplocení mateřské školy.

MČ Praha – Klánovice čerpala dotaci na akci „*Rozšíření kapacity MŠ o 2 učebny*“ pouze na 21,2 % RU. V roce 2014 byla zahájena první etapa této stavby spočívající v úpravě vnitřních prostor objektu MŠ. Jednalo se zejména o rozšíření učebny v přízemí vybouráním nosné zdi a doplnění okenních otvorů. V nově vzniklých prostorách došlo k výměně podlahových krytin, výmalbě a ošukování stěn a také k úpravě elektroinstalace. Vzhledem k tomu, že stavební práce spojené s rozšířením kapacity MŠ lze provádět pouze v měsíci srpnu, tedy v době, kdy je mateřské školka mimo provoz, nebylo možné z časových důvodů akci dokončit tak, aby nebyl ohrožen provoz zařízení. Další stavební práce jsou plánovány na rok 2015.

MČ Praha – Kunratice vykazuje nižší čerpání u dotace na akci „*Rozšíření kapacity ZŠ Kunratice - přístavba a nástavba ZŠ č.p. 420*“. Po vydání stavebního povolení bylo na podzim roku 2014

vyhlášeno výběrové řízení na zhotovitele stavby. Smlouva o dílo byla podepsána se společností Konstruktis, a.s. 30. 10. 2014 a doba plnění stanovena na dobu od 1. 11. 2014 do 15. 4. 2015. Uvedená společnost postupuje řádně podle stanového harmonogramu.

MČ Praha – Křeslice čerpala dotaci na akci „*Výstavba MŠ*“ pouze na 47,2 % RU. I přes průtahy při získávání stavebního povolení na mateřskou školku se městské části v loňském roce podařilo stavbu této školky zahájit a realizovat do fáze hrubé stavby. Dokončení stavby je z klimatických důvodů plánováno na březen 2015. Poté proběhne dovybavení školky potřebným vnitřním vybavením tak, aby městská část mohla od září 2015 zahájit plný provoz školky.

MČ Praha – Nebušice u investiční akce „*ZŠ Nebušice – rekonstrukce a dostavba včetně venkovních úprav areálu ZŠ, II. etapa*“ v roce 2014 čerpala dotaci pouze na nezbytné přípravné činnosti, které bylo reálné v daném kalendářním roce dokončit. Jednalo se zejména o administraci projektu, zpracování statického posouzení tělocvičny a jídelny, na nichž má být realizována nástavba a optimalizaci projektové dokumentace pro stavební povolení z roku 2002.

MČ Praha – Petrovice obdržela dotace na akce „*ZŠ Dopplerova – sniž. spotřeby energie jižní křídlo*“, „*ZŠ Dopplerova – sniž. spotřeby energie severní křídlo*“ a „*ZŠ Dopplerova – sniž. spotřeby energie provozní budova*“ (dotace byly poskytnuty MČ na úhradu 50% výše výdajů MČ na akcích realizovaných v rámci OPŽP). Projekty se týkají severního a jižního křídla budovy, ve kterých jsou umístěny učebny a také provozní části budovy, kde se nachází dvě tělocvičny, školní jídelna s kuchyní, sborovny, školní knihovna a šatny žáků. V roce 2014 byla čerpána pouze dotace týkající se snižování spotřeby energie v jižním křídle budovy ZŠ Dopplerova, a to na administraci projektu včetně vypracování zadávacích podmínek k veřejné zakázce. Nevyčerpané finanční prostředky budou v roce 2015 použity na dokončení realizace výše uvedených projektů, zejména při financování samotné stavby. Stavební práce týkající se zateplení budovy včetně výměny výplní otvorů již byly započaty a předpokládá se, že budou dokončeny v srpnu 2015. Projekt jako celek bude ukončen nejpozději do 31. 12. 2015.

MČ Praha 4 nečerpala finanční prostředky určené na akci „*Rekonstrukce objektu v ulici Znojemská 1248 pro MŠ*“, protože nebyl dokončen realizační projekt jako podklad pro výběrové řízení na zhotovitele stavby. V současné době se dokončuje výkaz výměr k projektové dokumentaci včetně kontrolního rozpočtu. Poté bude vypsáno výběrové řízení. Akce je zahrnuta do návrhu plánu investic městské části na rok 2015. Po dokončení výběrového řízení se předpokládá zahájení stavebních prací v letních měsících roku 2015.

MČ Praha 9 vykazuje nízké čerpání u akce „*ZŠ Litvínovská 600 – polyfunkční školský objekt*“. V roce 2014 městská část pro realizaci akce zadala pořízení prováděcí a zadávací dokumentace pro výběr zhotovitele a posouzení rozpočtů nabídek uchazečů, tj. uhradila faktury za projektovou a inženýrskou přípravu akce. Výběrové řízení bylo zahájeno v červnu loňského roku. V červenci RMČ schválila vyhlášení podlimitní veřejné zakázky formou otevřeného zadávacího řízení na zhotovitele stavby. Následně bylo zahájeno výběrové řízení s termínem dokončení 9/2014. Vzhledem k tomu, že byly doručeny další dodatečné dotazy uchazečů, které byly vyhodnoceny jako podstatné, byla prodloužena lhůta pro podání nabídek do 6. 10. 2014. Nabídky byly vyhodnoceny a 11. 11. 2014 RMČ schválila výběr zhotovitele. Proti tomuto se odvolal vyloučený zhotovitel. Následně bylo dne 2. 12. 2014 schváleno doplněné posouzení nabídek a rozhodnuto o výběru zhotovitele. Po ukončení lhůty na podání námitek byla s vítězným uchazečem uzavřena dne 9. 1. 2015 smlouva o dílo. Z výše uvedeného vyplývá, že nebylo možno celou akci kompletně dokončit následkem zdlouhavého procesu výběru zhotovitele v souladu se zákonem o veřejných zakázkách.

MČ Praha 12 vykazuje nízké nebo nulové čerpání u dotací poskytnutých na úhradu 50% výše výdajů MČ na akcích realizovaných v rámci OPŽP:

U akce „*EU – Revitalizace areálu Čechtická 758*“ bylo první zadávací řízení na zhotovitele stavby zrušeno ze zákonného důvodu, druhé zadávací řízení bylo dokončeno až ve 3. čtvrtletí 2014. Dále

proběhlo zadávací řízení na výběr technického dozoru investora a koordinátora bezpečnosti práce. Na stavbě byla zahájena výměna oken a vzhledem k nutnosti likvidace azbestu ve střešním pláště budou práce na zateplení probíhat v době od dubna do května 2015, kdy bude zajištěn náhradní provoz MŠ, protože vzhledem k ochraně zdraví dětí není možné provádět práce s azbestem za provozu MŠ. U akce „EU – Revitalizace objektu ZŠ prof. Švejcara“ byl po druhém zadávacím řízení vybrán zhotovitel stavby, proběhlo také zadávací řízení na výběr technického dozoru investora a koordinátora bezpečnosti práce na stavbě. Práce byly zahájeny v září 2014, avšak stavba byla přerušena z důvodu nepříznivých klimatických podmínek, předpokládá se, že stavba bude pokračovat v březnu 2015. U akce „EU – energetická opatření ZŠ a MŠ Na Beránku“ proběhl ve 3. čtvrtletí 2014 výběr zhotovitele, výběr koordinátora bezpečnosti práce na stavbě a byl zajištěn výkon technického dozoru investora. Stavba byla zahájena v říjnu 2014 na stavbě probíhá zateplování pavilonů E a A, osazena jsou světlíková okna a zatepleny střechy všech pavilonů. Práce na stavbě byly přerušeny z důvodu nepříznivých klimatických podmínek. Předpokládá se, že stavba bude pokračovat v březnu 2015. U akce „EU – Revitalizace objektu ZŠ Rakovského“ byla na stavbu zpracována dokumentace pro stavební povolení a dokumentace provedení stavby. V říjnu 2014 byl vybrán zhotovitel stavby, zajištěn výkon technického dozoru investora a koordinátora bezpečnosti práce. V listopadu 2014 byla stavba zahájena, probíhá výměna oken. Z důvodu nepříznivých klimatických podmínek ke konci roku byla stavba přerušena, předpokládá se, že stavba bude pokračovat v březnu 2015.

MČ Praha 14 čerpala dotaci na akci „EU - ZŠ Chvaletická – 1. stupeň – snížení energetické náročnosti“ pouze na 16,9 % RU. Stavební práce byly vzhledem k termínu poskytnutí dotace (na základě usnesení ZHMP č. 2/55 ze dne 18. 12. 2014) a nepříznivým klimatickým podmínkám na konci roku pozastaveny. V současné době pokračují práce na výměně střešního pláště a zateplení objektu tělocvičny. Dle smlouvy o dílo je termín ukončení prací stanoven na 31. května 2015.

MČ Praha 19 v rámci akce „Výstavba budovy ZŠ“ zahájila v roce 2014 výstavbu další budovy základní školy včetně jídelny. Městské části vzrostl počet obyvatel za 10 let o 45 % a v letech 2015/16 bude zahájena další bytová výstavba. V současné době i při nulové výstavbě je nárůst počtu dětí cca 112 ročně. Nová budova školy má zajistit zázemí pro 14 - 16 kmenových tříd včetně šaten, kabinetů a jídelny. Stavba pokračuje dle harmonogramu.

MČ Praha 2 obdržela dotaci na investiční akci „Výstavba nafukovací haly ve sportovním areálu ZŠ Botičská“ V roce 2014 byla realizována pouze první etapa dle smlouvy o dílo ze dne 1. 9. 2014, tj. zpracování projektové dokumentace, zajištění souhlasu dotčených orgánů státní správy a podání žádosti o stavební povolení a územní souhlas na odbor výstavby MČ Praha 2. Podání žádosti o stavební povolení a územní souhlas nebylo možno urychlit z důvodu požadavku HZS Praha na vypracování podrobné požárně technické zprávy, na základě které byl určen rozsah a způsob zajištění okolních budov protipožárními opatřeními. Tato opatření spočívají ve výměně oken (za nová se zvýšenou protipožární odolností) a dveří u přilehlých staveb (objekt šaten, klubu a části jídelny), což bude hrazeno z prostředků MČ Praha 2. Druhá etapa díla nemohla být realizována do konce roku z toho důvodu, že nebylo dosud vydáno stanovisko odboru výstavby.

MČ Praha 22 čerpala u akce „Výstavba MŠ Pitkovice“ poskytnuté finanční prostředky pouze na 1,5 %. Důvodem nízkého čerpání je zpoždění zahájení výstavby, způsobené kolizí stavby se stávajícími inženýrskými sítěmi nacházejícími se v místě stavby, zejména s nutností vyřešení přeložky stávající anodové ochrany plynovodu, zajištění a zpracování znaleckého posudku a z toho plynoucí přepracování projektové dokumentace. Příprava stavby MŠ Pitkovice stále pokračuje a po vyřešení přeložky stávajících inženýrských sítí bude bezodkladně zahájena.

MČ Praha – Troja zahájila akci „Úprava Staré školy v Troji pro potřeby ZŠ Trojská 110“ v listopadu 2014, práce plynule pokračují a budou dokončeny v roce 2015. Vzhledem k charakteru prací na opravě vjezdu žádá MČ mj. o změnu charakteru části nevyčerpané dotace ve výši 300 tis. Kč na neinvestiční.

U akce „*Výstavba variabilní třídy MŠ*“ realizované **MČ Praha – Vnoř** bylo nízké čerpání dotace způsobeno průtahy při vydání stavebního povolení a výběrovým řízením na veřejnou zakázku na stavbu variabilní mateřské školky. Městská část v loňském roce proinvestovala částku 370 615,00 Kč za vypracování studie a projektu pro územní souhlas, za zpracování projektu pro stavební povolení a prováděcí dokumentace pro výběrové řízení, za správní poplatek za rozhodnutí o umístění a povolení stavby. Koncem roku 2014 byla stavba úspěšně zahájena a předpokládaný termín dokončení je srpen 2015.

MČ Praha – Zbraslav vykazuje nízké čerpání u akce „*Rozšíření kapacity ZŠ Nad Parkem*“. V prosinci 2014 byla zhotovena dokumentace k vydání územního rozhodnutí a byla podána žádost o jeho vydání. V roce 2015 budou pokračovat projekční práce, zpracovány podklady k vydání stavebního povolení a příprava výběrového řízení na zhotovitele stavby.

MČ Praha – Ďáblice čerpala finanční prostředky na akci „*Přístavba pavilonu ZŠ*“ pouze na 10,5%. Jedná se již o třetí přístavbu budovy z roku 1901. Situace si proto vyžádala zpracování úplného projektu rekonstrukce areálu školy, včetně vyřešení všech nakumulovaných technických a dispozičních problémů vyvolaných další přístavbou. V současné době se dokončuje projektová dokumentace pro výběrové řízení na zhotovitele a výstavbu dvou prvních tříd. S ukončením výstavby dvou tříd se počítá v září 2015.

MČ Praha – Řeporyje téměř nečerpala dotaci na akci „*Přístavba MŠ*“. Jedná se o dřevěnou přístavbu jedné třídy MŠ pro 24 dětí se sociálním zázemím a propojovací chodbou se stávající MŠ. Z důvodu nízkých teplot a nepříznivých povětrnostních podmínek koncem roku byly stavební práce odloženy na jaro roku 2015.

V kapitole **05 – Zdravotnictví a sociální oblast** vykazuje nulové čerpání dotace **MČ Praha 8** u akce „*Zřízení azylového domu s nízkoprahovým denním centrem*“. Stavební úpravy nebyly v roce 2014 zahájeny z důvodu současně probíhajících prací na rekonstrukci a odstranění havarijního stavu kanalizace (propad vozovky a zřícení kanalizačních šachet) v ulici Prosecká, které znemožnily přístup ke stavbě.

V kapitole **06 – Kultura, sport a cestovní ruch** obdržela **MČ Praha – Lochkov** dotaci na „*Zateplení budovy knihovny*“, kterou plně vyčerpala.

V kapitole **07 – Bezpečnost** plně čerpala **MČ Praha 17** dotaci na akci „*Hasičská zbrojnice P17 - podkrovní část stavby*“, akce byla dokončena v měsíci říjnu.

V kapitole **09 – Vnitřní správa** vykazuje **MČ Praha – Křeslice** u projektu „*EU - Snížení energetické náročnosti budov*“ a **MČ Praha – Sliveneč** u projektu „*EU – Zateplení a výměna kotle*“ vykazuje rovněž stoprocentní čerpání.

Následující tabulka podává přehled o čerpání jednotlivých dotačních titulů v členění podle rozpočtových kapitol.

Přehled investičních akcí městských částí financovaných z účelové dotace z rozpočtu MHMP k 31. 12. 2014 – v členění dle kapitol HMP

v tis.Kč

Odbor / organizace	Číslo akce	Kapitálové výdaje Název akce	Celkové zdroje		Zdroje HMP (bez státní dotace)					Zdroje MČ	
			Celkové náklady akce	Profin. k 31.12.2013	RU MHMP	RU MČ	Investiční transfery 1.1.-31.12.2014	Skutečné čerpání 1.1.-31.12.2014	% plnění Sč k RU	Rozpočet ostatní rok 2014	Čerpání ostatní 1.1.-31.12.2014
					1.1.-31.12.2014						
Kapitola: 02 - Městská infrastruktura											
HMP-MČ BĚCHOVICE	0010092	EU-Snížení imisní zátěže z dopravy	11 210,00	1 000,00	821,20	821,20	821,20	821,20	100,00	0,00	5 696,94
HMP-MČ KUNRATICE	0042357	Revita okolí rybníka Ohrada a Zelené cesty	2 721,20	0,00	354,30	354,30	354,30	354,30	100,00	2 291,90	2 187,49
HMP-MČ LIBUŠ	0010131	EU-Pořízení zametacího vozů	1 998,70	1 998,75	200,30	200,30	200,30	200,30	100,00	0,00	14,90
HMP-MČ PETROVICE	0042374	Revit.stávající a výs.nové zeleně v MČ Petrovi	9 840,90	0,00	984,10	984,10	984,10	593,20	60,28	0,00	0,00
HMP-MČ PRAHA 9	0042170	Zřízení lávky pro pěší přes Rokytku	4 000,00	0,00	2 000,00	2 000,00	2 000,00	462,07	23,10	0,00	0,00
HMP-MČ PRAHA 15	0040012	TV Hostivař	170 021,00	87 300,07	17 000,00	17 000,00	17 000,00	17 000,00	100,00	430,00	295,64
HMP-MČ PRAHA 15	0042224	Mobilní protipovodňové zábrany	13 215,00	0,00	6 500,00	6 500,00	6 500,00	6 500,00	100,00	6 715,00	276,46
HMP-MČ PRAHA 16	0042253	Zabezpečení lávky pro pěší přes Berounku P16	4 000,00	0,00	4 000,00	4 000,00	4 000,00	3 782,29	94,56	0,00	0,00
HMP-MČ PRAHA 21	0042252	Revitalizace parku před I.ZŠ Újezd n.L.	4 250,00	0,00	4 250,00	4 250,00	4 250,00	4 178,82	98,33	0,00	0,00
HMP-MČ SATALICE	0010188	EU-Zateplení objektu Pod poštou	1 267,20	0,00	113,90	113,90	113,90	113,90	100,00	0,00	0,00
HMP-MČ ŠEBEROV	0042257	Rek.komunik. a dešť.kanal.ul.Lipenská a Osvětová	55 400,00	0,00	12 400,00	12 400,00	12 400,00	12 399,93	100,00	0,00	0,00
Kapitola: 02 - Městská infrastruktura celkem			277 924,00	90 298,82	48 623,80	48 623,80	48 623,80	46 406,01	95,44	9 436,90	8 471,44
Kapitola: 04 - Školství, mládež a sport											
HMP-MČ BĚCHOVICE	0042275	Rozšíření kapacity ZŠ	8 700,00	0,00	8 700,00	8 700,00	8 700,00	8 700,00	100,00	0,00	0,00
HMP-MČ BŘEZINĚVES	0041501	Mateřská škola - výstavba	52 000,00	16 999,99	10 000,00	10 000,00	10 000,00	0,00	0,00	510,00	501,77
HMP-MČ DOLNÍ MĚCHOLUPY	0040973	Výst.tělocvičny - víceúčelová sport.hala při ZŠ	67 469,00	36 670,30	7 000,00	7 000,00	7 000,00	7 000,00	100,00	8 700,00	8 675,38
HMP-MČ DOLNÍ POČERNICE	0041504	Rek.objektu čp. 11 pro účely školství	7 827,00	2 759,45	4 500,00	4 500,00	4 500,00	4 500,00	100,00	300,00	568,15
HMP-MČ DUBEČ	0042189	Rozšíření počtu tříd ZŠ	7 779,00	0,00	7 500,00	7 500,00	7 500,00	7 500,00	100,00	276,20	276,88
HMP-MČ KLÁNOVICE	0042194	Rozšíř.kapacity MŠ o 2 učebny	5 000,00	0,00	965,00	965,00	965,00	204,98	21,24	0,00	0,00
HMP-MČ KOLODĚJE	0042091	ZŠ a MŠ Koloděje - konvektomat a myčka nádobí	550,00	0,00	100,00	100,00	100,00	100,00	100,00	450,00	450,00
HMP-MČ KOLODĚJE	0042185	Výstavba nové MŠ	15 330,00	0,00	15 200,00	15 200,00	15 200,00	13 709,54	90,19	0,00	0,00
HMP-MČ KOLODĚJE	0042278	ZŠ Koloděje-zateplení,vým.oken,nový zdroj tepla	369,10	0,00	369,10	369,10	369,10	369,05	99,99	0,00	0,00
HMP-MČ KOLOVRATY	0041255	Výst.nového objektu ZŠ	82 301,38	2 101,38	7 000,00	7 000,00	7 000,00	7 000,00	100,00	100,00	100,00
HMP-MČ KUNRATICE	0041754	ZŠ Kunratice - rozšíření kapacity	44 851,93	2 001,93	5 000,00	5 000,00	5 000,00	1 336,11	26,72	5 350,00	436,67
HMP-MČ KŘESLICE	0042277	Výstavba MŠ	10 038,68	0,00	6 000,00	6 000,00	6 000,00	2 828,80	47,15	260,10	8,71
HMP-MČ LIBUŠ	0010132	EU-MŠ Ke Kašně-snižování spotřeby energie	5 255,40	1 140,43	638,30	638,30	638,30	638,30	100,00	0,00	2 962,30
HMP-MČ LIBUŠ	0042209	Rek.kotelny a výměna zdrojů v ZŠ L.Coňka	1 500,00	0,00	1 500,00	1 500,00	1 500,00	1 150,76	76,72	0,00	0,00
HMP-MČ LIBUŠ	0042210	ZŠ Meteorologická-náhrada a dopl. technol.vybvav	1 000,00	0,00	1 000,00	1 000,00	1 000,00	817,89	81,79	0,00	0,00
HMP-MČ LIPENCE	0042279	ZŠ Lipence-nástavba dvorní části budovy	5 162,00	0,00	5 000,00	5 000,00	5 000,00	5 000,00	100,00	0,00	12,72
HMP-MČ LOCHKOV	0042280	Rek.dětského hřiště v využívaného MŠ	1 020,00	0,00	1 000,00	1 000,00	1 000,00	1 000,00	100,00	20,00	19,92
HMP-MČ LYSOLAJE	0042226	Zřízení varny v MŠ Pampeliška	1 650,00	0,00	1 650,00	1 650,00	1 650,00	1 650,00	100,00	0,00	0,00
HMP-MČ LYSOLAJE	0042227	Přístavba ZŠ Lysolaje (PD)	13 000,00	0,00	455,00	455,00	455,00	368,91	81,08	0,00	0,00

		Kapitálové výdaje		Celkové zdroje		Zdroje HMP (bez státní dotace)				Zdroje MČ	
Odbor / organizace	Číslo akce	Název akce	Celkové náklady akce	Profin. k 31.12.2013	RU MHMP	RU MČ	Investiční transfery 1.1.-31.12.2014	Skutečné čerpání 1.1.-31.12.2014	% plnění Sč k RU	Rozpočet ostatní rok 2014	Čerpání ostatní 1.1.-31.12.2014
					1.1.-31.12.2014						
HMP-MČ NEBUŠICE	0006839	ZŠ Nebušice-rek.a dost.vč.venk.úpr.v areálu ZŠ III	86 469,00	47 708,60	10 000,00	10 000,00	10 000,00	338,74	3,39	400,00	0,00
HMP-MČ PETROVICE	0010171	EU-ZŠ Dopplerov a-sniž.spotřeby energie jižní kříd	8 238,20	0,00	1 746,10	1 746,10	1 746,10	380,23	21,78	0,00	0,00
HMP-MČ PETROVICE	0010172	EU-ZŠ Dopplerov a-sniž.spotřeby ene. severní kří	8 299,60	0,00	1 889,80	1 889,80	1 889,80	0,00	0,00	0,00	0,00
HMP-MČ PETROVICE	0010173	EU-ZŠ Dopplerov a-sniž.spotř. energie provoz.bud	10 597,10	0,00	2 463,40	2 463,40	2 463,40	0,00	0,00	0,00	0,00
HMP-MČ PETROVICE	0042205	Zvýšení kapacity ZŠ	17 370,10	0,00	8 000,00	8 000,00	8 000,00	8 000,00	100,00	8 680,00	9 370,13
HMP-MČ PRAHA 3	0042204	Výst.objektu MŠ v ZŠ V Zahrádkách	43 040,00	0,00	10 000,00	10 000,00	10 000,00	10 000,00	100,00	0,00	16 259,39
HMP-MČ PRAHA 4	0042251	Rek.objektu v ul. Znojemská 1248 pro MŠ	59 805,00	0,00	24 000,00	24 000,00	24 000,00	0,25	0,00	13 059,00	0,00
HMP-MČ PRAHA 6	0042202	MŠ Čínská - rek.objektu	39 510,50	0,00	15 000,00	15 000,00	15 000,00	15 000,00	100,00	23 715,50	22 784,95
HMP-MČ PRAHA 9	0042199	MŠ Kytlická-vytvoření 1 třídy v objektu	4 474,00	0,00	4 000,00	4 000,00	4 000,00	4 000,00	100,00	261,50	241,62
HMP-MČ PRAHA 9	0042200	ZŠ Litvínovská 600-polyfunkční objekt	20 127,00	0,00	10 000,00	10 000,00	10 000,00	497,42	4,97	4 000,00	0,42
HMP-MČ PRAHA 10	0042196	Rek. MŠ Břečťanová	6 500,00	0,00	3 000,00	3 000,00	3 000,00	3 000,00	100,00	3 500,00	1 522,93
HMP-MČ PRAHA 10	0042197	Rek.objektu MŠ Na Sychrově	45 517,00	0,00	16 000,00	16 000,00	16 000,00	16 000,00	100,00	14 303,00	9 088,97
HMP-MČ PRAHA 11	0004829	Výst. aquaparku - Jedenáctka VS	661 364,50	467 839,77	60 000,00	60 000,00	60 000,00	60 000,00	100,00	102 054,70	133 519,79
HMP-MČ PRAHA 12	0010167	EU-Revitalizace areálu Čechtická 758	14 029,50	0,00	2 278,70	2 278,70	2 278,70	25,00	1,10	61,50	81,29
HMP-MČ PRAHA 12	0010168	EU-Revitalizace objektu ZŠ prof. Švejcara	47 547,70	0,00	5 529,00	5 529,00	5 529,00	7,40	0,13	15,40	54,09
HMP-MČ PRAHA 12	0010169	EU-Energet. opatření ZŠ a MŠ Na Beránku	34 558,70	0,00	3 972,10	3 972,10	3 972,10	22,08	0,56	2 629,70	7 255,14
HMP-MČ PRAHA 12	0010170	EU-Revitalizace objektu ZŠ Rakovského	42 478,40	0,00	7 081,90	7 081,90	7 081,90	0,00	0,00	23,90	23,90
HMP-MČ PRAHA 12	0042195	Vest.nových odd.MŠ do obj.ZŠ a MŠ Smolková	12 030,00	0,00	10 000,00	10 000,00	10 000,00	10 000,00	100,00	2 000,00	1 294,61
HMP-MČ PRAHA 13	0042188	Rek.pavilonu ZŠ Kuncova 1580	3 400,00	0,00	2 900,00	2 900,00	2 900,00	2 900,00	100,00	500,00	499,41
HMP-MČ PRAHA 14	0010143	EU-MŠ Chvaletická a MŠ Štolmiřská-ener.úspora	25 217,00	0,00	11 600,00	11 600,00	11 600,00	11 600,00	100,00	10 078,10	13 789,60
HMP-MČ PRAHA 14	0010144	EU-MŠ Šebelova a MŠ Zelenečská - ener. úspora	10 352,00	0,00	3 700,00	3 700,00	3 700,00	3 700,00	100,00	2 785,60	5 820,81
HMP-MČ PRAHA 14	0010175	EU-sportovní v olnočasové zařízení-snížení ener.	9 900,00	0,00	1 500,00	1 500,00	1 500,00	1 500,00	100,00	4 549,10	3 667,15
HMP-MČ PRAHA 14	0010176	EU-ZŠ Chvaletická-1. stupeň snížení ener. náročn	13 306,00	0,00	3 000,00	3 000,00	3 000,00	505,88	16,86	310,00	7 848,17
HMP-MČ PRAHA 14	0042356	MŠ Paculova - odstranění havar.stavu ZTI	2 953,00	0,00	2 950,00	2 950,00	2 950,00	2 950,00	100,00	3,00	2,98
HMP-MČ PRAHA 15	0010162	EU-ZŠ Křimická-zateplení a výměna oken	30 650,00	0,00	4 850,00	4 850,00	4 850,00	4 850,00	100,00	25 800,00	21 174,18
HMP-MČ PRAHA 15	0042174	Výst.dětského dopr.hřiště-ZŠ Veronské nám.	24 000,00	0,00	2 800,00	2 800,00	2 800,00	2 800,00	100,00	6 200,00	5 921,67
HMP-MČ PRAHA 15	0042183	Celková přestava objektu Bolevecká	68 176,00	0,00	10 000,00	10 000,00	10 000,00	10 000,00	100,00	34 755,00	34 753,65
HMP-MČ PRAHA 16	0042281	ZŠ Radotín-rek.přístup.cest,schodiště a nádv.ří	4 976,00	0,00	4 000,00	4 000,00	4 000,00	4 000,00	100,00	976,00	976,38
HMP-MČ PRAHA 17	0042282	MŠ Socháňova a 1175 a 1176-rek.varny, zřízení 1 tř.	9 515,00	0,00	6 500,00	6 500,00	6 500,00	6 500,00	100,00	2 422,30	990,73
HMP-MČ PRAHA 18	0042192	Výst. 2.NP kontejnerové MŠ Beranových	11 970,00	0,00	10 000,00	10 000,00	10 000,00	10 000,00	100,00	1 970,00	1 662,79
HMP-MČ PRAHA 19	0042198	Výst.nové budovy ZŠ v četné jídelny	135 000,00	0,00	50 000,00	50 000,00	50 000,00	15 166,96	30,33	25 000,00	148,00
HMP-MČ PRAHA 2	0042283	ZŠ Botičská-v ýst.nafukovací haly v esport.areálu	3 000,00	0,00	3 000,00	3 000,00	3 000,00	48,65	1,62	0,00	0,00
HMP-MČ PRAHA 20	0010154	EU-MŠ Ratibořická-zateplení budovy	10 500,00	0,00	3 500,00	3 500,00	3 500,00	3 500,00	100,00	7 200,00	7 031,52
HMP-MČ PRAHA 20	0010155	EU-FZŠ Chodovická - zateplení budovy	14 900,00	0,00	2 100,00	2 100,00	2 100,00	2 100,00	100,00	13 640,00	13 684,39
HMP-MČ PRAHA 21	0010130	EU-Zateplení MŠ Sedmikráska	4 722,10	37,92	1 513,60	1 513,60	1 513,60	1 513,60	100,00	2 634,00	3 184,47
HMP-MČ PRAHA 21	0042255	Rek. školní kuchyně v ZŠ Polesná 1690	15 800,50	0,00	10 000,00	10 000,00	10 000,00	10 000,00	100,00	5 862,70	5 800,54
HMP-MČ PRAHA 22	0042186	Výstavba MŠ Pitkovice	17 213,00	0,00	5 000,00	5 000,00	5 000,00	76,26	1,53	0,00	0,00
HMP-MČ SATALICE	0042285	Výroba a montáž 3 schodišť v MŠ	780,00	0,00	780,00	780,00	780,00	779,50	99,94	0,00	0,00

		Kapitálové výdaje	Celkové zdroje		Zdroje HMP (bez státní dotace)					Zdroje MČ	
Odbor / organizace	Číslo akce	Název akce	Celkové náklady akce	Profin. k 31.12.2013	RU MHMP	RU MČ	Investiční transfery 1.1.-31.12.2014	Skutečné čerpání 1.1.-31.12.2014	% plnění Sč k RU	Rozpočet ostatní rok 2014	Čerpání ostatní 1.1.-31.12.2014
					1.1.-31.12.2014						
HMP-MČ SUCHDOL	0042193	Výst.sociálních zařízení v e 3.NP ZŠ	2 686,00	0,00	2 500,00	2 500,00	2 500,00	2 500,00	100,00	0,00	186,57
HMP-MČ TROJA	0042286	Úpravy Staré školy v Troji pro potřeby ZŠ Trojská	3 200,00	0,00	3 000,00	3 000,00	3 000,00	705,35	23,51	0,00	0,00
HMP-MČ VELKÁ CHUCHLE	0042190	Rek.školní kuchyně ZŠ Ch.Masarykové	530,00	0,00	530,00	530,00	530,00	530,00	100,00	0,00	0,00
HMP-MČ VELKÁ CHUCHLE	0042254	Rek.šaten v histor.budově ZŠ Ch.Masarykové	350,00	0,00	350,00	350,00	350,00	350,00	100,00	0,00	0,00
HMP-MČ VINOŘ	0042097	Rek.kuchyně ZŠ a MŠ Vinoř	11 914,00	310,20	6 000,00	6 000,00	6 000,00	6 000,00	100,00	5 603,80	5 526,46
HMP-MČ VINOŘ	0042201	Výst.v variabilní třídě MŠ	4 800,00	0,00	4 800,00	4 800,00	4 800,00	370,62	7,72	0,00	0,00
HMP-MČ ZBRASLAV	0042184	MŠ Ottova - zachování kapacity, hygien.úpravy	3 300,00	0,00	2 800,00	2 800,00	2 800,00	2 800,00	100,00	500,00	498,61
HMP-MČ ZBRASLAV	0042287	ZŠ Nad Parkem-rozšíření kapacity	4 500,00	0,00	4 000,00	4 000,00	4 000,00	369,05	9,23	0,00	0,00
HMP-MČ ŠTĚRBOHOLY	0041757	Výstavba budovy MŠ	32 165,00	15 211,04	10 000,00	10 000,00	10 000,00	10 000,00	100,00	3 950,00	3 947,49
HMP-MČ ČAKOVICE	0042206	Rozšíř.kapacity ZŠ Dr.E.Beneše-nást.a rek.budovy	27 500,00	0,00	7 000,00	7 000,00	7 000,00	7 000,00	100,00	0,00	291,69
HMP-MČ DÁBLICE	0042203	Přístavba pavilonu ZŠ	28 000,00	0,00	7 000,00	7 000,00	7 000,00	732,20	10,46	360,00	324,74
HMP-MČ ŘEPORYJE	0042284	Přístavba MŠ	6 300,00	0,00	4 800,00	4 800,00	4 800,00	148,79	3,10	1 500,00	0,00
Kapitola: 04 - Školství, mládež a sport celkem			2 034 335,39	592 781,01	471 012,00	471 012,00	471 012,00	317 142,32	67,33	347 270,10	353 241,73
Kapitola: 05 - Zdravotnictví a sociální oblast											
HMP-MČ NEBUŠICE	0010157	EU-CSS Nebušice-snižování spotřeby energie	4 347,30	0,00	1 185,30	1 185,30	1 185,30	610,91	51,54	1 385,30	993,44
HMP-MČ PRAHA 8	0042225	Zřízení azylového domu pro osoby bez přístřeší	21 600,00	0,00	8 000,00	8 000,00	8 000,00	0,00	0,00	13 193,00	149,44
Kapitola: 05 - Zdravotnictví a sociální oblast celkem			25 947,30	0,00	9 185,30	9 185,30	9 185,30	610,91	6,65	14 578,30	1 142,87
Kapitola: 06 - Kultura a cestovní ruch											
HMP-MČ LOCHKOV	0010163	EU-Zateplení budovy knihovny	618,40	0,00	99,20	99,20	99,20	99,20	100,00	312,00	644,68
Kapitola: 06 - Kultura a cestovní ruch celkem			618,40	0,00	99,20	99,20	99,20	99,20	100,00	312,00	644,68
Kapitola: 07 - Bezpečnost											
HMP-MČ PRAHA 17	0042288	Hasičská zbrojnice P17-podkrovní část stavby	8 589,00	0,00	3 600,00	3 600,00	3 600,00	3 600,00	100,00	3 600,00	538,81
Kapitola: 07 - Bezpečnost			8 589,00	0,00	3 600,00	3 600,00	3 600,00	3 600,00	100,00	3 603,00	541,80
Kapitola: 09 - Vnitřní správa											
HMP-MČ KŘESLICE	0010174	EU-MČ Praha-Křeslice-snižování energet.náročnosti	2 723,10	0,00	278,10	278,10	278,10	278,10	100,00	278,20	1 646,53
HMP-MČ SLIVENEC	0010208	EU-MČ Praha-Sliveneč-zateplení a výměna kotle	2 701,00	0,00	783,00	783,00	0,00	783,00	100,00	0,00	2 617,08
Kapitola: 09 - Vnitřní správa celkem			5 424,10	0,00	1 061,10	1 061,10	278,10	1 061,10	100,00	278,20	4 263,60
Městská část celkem			2 352 838,20	683 079,84	533 581,40	533 581,40	532 798,40	368 919,54	69,14	375 475,50	368 303,13

4. Financování

v tis. Kč

	Pol.	Financování	RS 2014	RU 2014	Skutečnost k 31.12.2014
	8115	Změna stavu fin. prostředků na bankovních účtech	3 260 955,0	2 864 552,2	-19 174,7
	8125	Změna stavu dlouhodob. prostř. na bankovních účtech			20 008,9
1.		Celkem změna stavu fin. prostředků	3 260 955,0	2 864 552,2	834,2
	8111	Krátkodobé vydané dluhopisy			
	8121	Dlouhodobé vydané dluhopisy			
2.		Celkem vydané dluhopisy	0,0	0,0	0,0
	8113	Krátkodobé přijaté půjčky (úvěry)			
	8123	Dlouhodobé přijaté půjčky (úvěry)		177,7	177,7
3.		Celkem přijetí finančních prostředků	0,0	177,7	177,7
	8114	Uhrazené splátky krátkodobě přijatých půjček, úvěrů			
	8124	Uhrazené splátky dlouhodobě přijatých půjček, úvěrů	-17 847,9	-21 481,1	-21 682,4
4.		Celkem výdej finančních prostředků	-17 847,9	-21 481,1	-21 682,4
	8117	Aktivní krátkodobé operace řízení likvidity - příjem	300 000,0	300 000,0	940 921,1
	8127	Aktivní dlouhodobé operace řízení likvidity - příjem	300,0	52 485,3	372 282,3
5.		Celkem příjem finančních prostředků	300 300,0	352 485,3	1 313 203,4
	8118	Aktivní krátkodobé operace řízení likvidity - výdaje			-846 602,4
	8128	Aktivní dlouhodobé operace řízení likvidity - výdaje	-5 152,7	-5 152,7	-26 462,1
6.		Celkem výdej finančních prostředků	-5 152,7	-5 152,7	-873 064,5
	8901	Operace z peněžních účtů organizace			2 270,2
	8902	Nereal. kurz. rozdíly pohyb. na deviz. účtech			3,4
7.		Celkem opravné položky			2 273,6
8.		Saldo dalších zdrojů a výdajů tř. 8 (ř. 2 až ř. 7)	277 299,4	326 029,2	420 907,8
9.		CELKEM FINANCOVÁNÍ (ř.1 + ř. 8)	3 538 254,4	3 190 581,4	421 742,0

Hospodaření městských částí hl. m. Prahy skončilo k 31.12.2014 schodkem ve výši 421 742,0 tis. Kč.

Oproti stavu k 1. 1. 2014 došlo k 31. 12. 2014 ke snížením finančních prostředků na bankovních účtech rozpočtového hospodaření městských částí celkem ve výši 834,2 tis. Kč (pol. 8115, 8125).

Ve sledovaném období přijala úvěr pouze městská část Praha – Křeslice od společnosti UniCredit Leasing, CZ, a.s. ve výši 177 652,0 tis. Kč na nákup osobního automobilu.

Výsledkem krátkodobých operací řízení likvidity k 31. 12. 2014 je příjem finančních prostředků ve výši 94 318,7 tis. Kč. Rovněž výsledek dlouhodobých operací řízení likvidity je příjem finančních prostředků k 31. 12. 2014 ve výši 345 820,2 tis. Kč, ovlivněný především získáním 200 000,0 tis. Kč z ukončeného spořicího státního dluhopisu Městskou částí Praha 17 a přijetím zápůjček poskytnutých městským částem hlavním městem Prahou celkem ve výši 51 185,3 tis. Kč, a to:

- MČ Praha 18 ve výši 45 000,0 tis. Kč s osmiletou splatností určené na dlouhodobé investiční projekty MČ Praha 18, zejména projekt regenerace sídliště „Letňanské lentilky“,
- MČ Praha - Nebušice ve výši 1 185,3 tis. Kč se šestiletou splatností určené na úhradu 50 % spolupodílu městské části na nezpůsobilých výdajích projektu „Snižování spotřeby energie v Centru sociálních služeb Nebušice“,
- MČ Praha – Slivenec ve výši 5 000,0 tis. Kč s tříletou splatností určené na předfinancování projektů „Výstavba dětského hřiště u MŠ Slivenec“ a „MČ Praha – Slivenec – zateplení a výměna kotle“.

Na splátky dlouhodobých půjček a úvěrů městské části k 31. 12. 2014 vynaložily finanční prostředky ve výši 21 682,4 tis. Kč (pol. 8124).

Přehled o dlouhodobých úvěrech a půjčkách městských částí podává následující tabulka:

Přehled o splátkách dlouhodobých zápůjček (úvěrů) městských částí k 31. 12. 2014

v Kč

Městská část	Rok přijetí	Celkem přijato (v Kč)	Rok		Přijato od	Splaceno k 31. 12. 2014	Zbývá splatit	účet	Účel
			Zahájení splácení	Splacení					
Praha 13	2002	180 000 000,00	2003	2018	Kommunalkredit Austria AG	139 354 848,00	40 645 152,00	451	Stavba radnice
Praha 18	2013	5 634 382,17	2013	2018	ČS a.s.	5 634 382,17	0,00	451	Financ. koupě nebytových prostor - ordinace lékařů
Praha 18	2014	45 000 000,00	2015	2022	HMP	0,00	45 000 000,00	452	Projekt regenerace sídliště "Letňanské lentilky" a inv. akce MČ
Praha 22	2002	30 000 000,00	2003	2017	PPF banka, a.s.	24 000 048,00	5 999 952,00	451	Dofinanc. výstavby nové radnice
Praha - Běchovice	2009	6 500 000,00	2009	2019	ČS a.s.	6 043 864,73	456 135,27	451	Výstavba MŠ
	2012	6 832 767,84	2013	2033	ČS a.s.	536 310,40	6 296 457,44	451	Rekonstrukce bytového domu č.p. 8
	2013	14 000 000,00	2013	2033	ČS a.s.	1 215 192,00	12 784 808,00	451	Objekt Stará pošta č.p. 1
	2013	705 236,00	2013	2016	S Morava Leasing, a.s.	418 369,56	286 866,44	451	Komunální vozidlo
Praha - Dubeč	2011	16 000 000,00	2012	2021	HMP	4 800 000,00	11 200 000,00	452	Dostavba centra Dubče
Praha - Křeslice	2014	177 652,00	2014	2017	UniCredit Leasing, CZ, a.s.	4 177,00	173 475,00	451	Osobní automobil Hyundai
Praha - Libuš	2011	3 800 000,00	2012	2014	HMP	3 800 000,00	0,00	452	Kompenzace propadu příjmů MČ - způsobeno snížením výnosu daně z nemovitosti
Praha - Lipence	2009	6 000 000,00	2010	2015	MČ Praha 5	6 000 000,00	0,00	452	Víceúčel.sport. hala Praha - Lipence
Praha - Nebušice	2014	1 185 300,00	2015	2020	HMP	0,00	1 185 300,00	452	Snižování spotřeby energie v Centru sociálních služeb Nebušice

Městská část	Rok přijetí	Celkem přijato (v Kč)	Rok		Přijato od	Splaceno k 31. 12. 2014	Zbývá splatit	účet	Účel
			Zahájení splácení	Splacení					
Praha -Petrovice	2013	3 526 500,00	2014	2023	HMP	352 650,00	3 173 850,00	452	<i>Snižování spotřeby energie v objektu Jakobiho 328 (spoluf. OPŽP)</i>
Praha - Slivenec	2014	5 000 000,00	2015	2017	HMP	0,00	5 000 000,00	452	<i>Výst. dětského hřiště u MŠ Slivenec a MČ Praha - Slivenec zatepl. a výměna kotle</i>
Praha -Suchdol	2011	5 400 000,00	2012	2014	ČSOB, a.s.	5 400 000,00	0,00	451	<i>Nástavba technického pavilonu MŠ Gagarinova</i>
Praha - Troja	2012	3 000 000,00	2013	2017	HMP	1 200 000,00	1 800 000,00	452	<i>Výstavba kanalizačního řádu Na Pazderce</i>
Celkem závazky MČ		332 761 838,01				198 759 841,86	134 001 996,15		
z toho:									
<i>SU 451 - Dlouhodobé úvěry</i>		249 250 038,01				182 607 191,86	66 642 846,15		<i>synt. účet 451 (SOR 205 -rozvaha k 31. 12. 2014 v Kč)</i>
<i>SU 452 - Přijaté návratné fin. výpomoci dlouhodobé</i>		83 511 800,00				16 152 650,00	67 359 150,00		<i>synt. účet 452 (SOR 205 -rozvaha k 31. 12. 2014 v Kč)</i>

5. Vybrané ekonomické údaje

5.1. Finanční vypořádání s městskými částmi hl. m. Prahy za rok 2014

Projednání návrhů finančních vypořádání s představiteli jednotlivých městských částí hl. m. Prahy proběhlo v souladu s usnesením Rady hl. m. Prahy č. 360 ze dne 24. 2. 2015. Návrh sumárního finančního vypořádání s městskými částmi hl. m. Prahy a přehled finančních vypořádání jednotlivých městských částí tvoří přílohu č. 8 tohoto usnesení.

5.1.1. Vyúčtování dotací poskytnutých městským částem hl. m. Prahy se **státním rozpočtem** (prostřednictvím rozpočtu HMP):

v Kč

1) odvod do státního rozpočtu celkem	522 317,04
z toho:	
vratka dotace MPSV - na sociálně-právní ochranu dětí (UZ 13011)	220 480,78
vratka dotace MPSV - na poskytování sociálních služeb (UZ 13305)	105 524,66
vratka dotace Ministerstvu vnitra – na emergentní projekty (UZ 14007)	131 890,00
vratka dotace Ministerstvu vnitra - na program prevence kriminality (UZ 14018)	653,00
vratka dotace Ministerstvu vnitra – pro JSDH na školení a vybavení (UZ 14004)	16 200,00
vratky dotace MŠMT – na podporu integrace cizinců (UZ 33246)	600,00
vratka Ministerstvu kultury – na VISK 3 (UZ 34544)	485,60
vratky dotace Úřadu vlády – na podporu terénní práce (UZ 4428)	46 483,00
2) požadavek na dokrytí výdajů ze státního rozpočtu celkem	21 042 983,58
z toho:	
na sociálně-právní ochranu dětí (UZ 13011)	10 594 855,82
na volby do Evropského parlamentu (UZ 98348) */	1 587 490,61
na doplňovací volby do Senátu PS ČR (UZ 98071)	1 729 911,37
na volby do 1/3 Senátu PČR, ZHMP a ZMČ (UZ 98 178) */	7 130 725,78

*/ po kompenzaci doplatků a přeplatků jednotlivých MČ

Dopisem č.j. MHMP – ROZ1/33/2015 ze dne 10. 3. 2015 bylo **Ministerstvo financí požádáno o dokrytí výdajů** vynaložených v roce 2014 v rámci hl. m. Prahy na **volby do Evropského parlamentu** ve výši **1 571 497,61 Kč** (částka je saldem mezi požadovanou částkou k dokrytí za městské části hl. m. Prahy ve výši 1 587 490,61 Kč a zůstatkem finančních prostředků na volby u vlastního hl. m. Prahy ve výši 15 993 Kč), **na doplňovací volby do Senátu Parlamentu ČR** ve výši **1 719 911,37 Kč** (částka je opět saldem mezi požadovanou částkou k dokrytí za městské části

ve výši 1 729 911,37 Kč a zůstatkem finančních prostředků u vlastního hl. m. Prahy ve výši 10 000 Kč) a **na volby do 1/3 Senátu Parlamentu ČR a do ZHMP a zastupitelstev MČ HMP** ve výši **7 096 756,78 Kč** (částka je saldem mezi požadovanou částkou k pokrytí za městské části hl. m. Prahy ve výši 7 130 725,78 Kč a zůstatkem finančních prostředků na volby u vlastního hl. m. Prahy ve výši 33 969 Kč).

Dále hl. m. Praha požádalo dopisem č.j. MHMP – ROZ 1/22/2015 ze dne 10. 2. 2015 **Ministerstvo práce a sociálních věcí** o dofinancování výdajů vynaložených v roce 2014 městskými částmi na **výkon sociálně-právní ochrany dětí** nad rámec poskytnuté dotace ve výši **10 594 855,82 Kč**. Výkon agendy sociálně-ochrany dětí zabezpečují MČ Praha 1 – 22. Dotační prostředky na sociálně-právní ochranu dětí byly na rok 2014 poskytnuty na základě rozhodnutí Ministerstva práce a sociálních věcí v celkové výši 100 720 818 Kč. Přílohou rozhodnutí byl i rozpis dotace na jednotlivé městské části, proto nelze takto rozepsané dotace na úrovni hl. m. Prahy mezi jednotlivými městskými částmi kompenzovat. V rámci finančního vypořádání byla tedy provedena vratka nedočerpaných prostředků od tří městských částí v celkové výši 220 480,78 Kč a zároveň bylo MPSV požádáno o pokrytí výdajů pro patnáct městských částí v celkové výši 10 594 855,82 Kč.

5.1.2. Vyúčtování městských částí s **rozpočtem hl. m. Prahy** :

Výsledný vztah městských částí hl. m. Prahy k rozpočtu hl. m. Prahy :

v Kč

Výsledný vztah MČ k rozpočtu hl. m. Prahy c e l k e m = p ř í d ě l	85 610 359,79
1) odvody do rozpočtu hl. m. Prahy c e l k e m	3 661 131,72
z toho: vratka nevyčerpaných účel. prostředků poskytnutých z rozpočtu HMP v roce 2014 (po promítnutí ponechaných prostř. na zákl. usn. ZHMP č. 5/10 ze dne 26. 3. 2015)	2 751 591,32
vratka nevyčerpaných účel. prostř. z roku 2013 až 2010 ponechaných k využití v roce 2014 (po promítnutí ponechaných prostř. na zákl.usn. ZHMP č. 5/10 ze dne 26. 3. 2015)	164 567,92
doplatky místních poplatků	744 972,48
2) přiděl z rozpočtu hl. m. Prahy c e l k e m	89 271 491,51
z toho: dokrytí výdajů na zkoušky ZOZ	24 020,00
vratka přeplatku místních poplatků	936,00
vratka nedočerpané dotace poskytnuté městskými částmi hl. m. Praze pro TSK (pol. 4129, 4229)	54 407 940,95
dokrytí výdajů na provozování sběrného dvora	1 338 594,56
doplatek DVz k MČ na rok 2014	33 500 000,00

Ve výsledném vztahu městských částí k rozpočtu hl. m. Prahy je **promítnuto**:

- usnesení **Zastupitelstva hl. m. Prahy č. 5/10 ze dne 26. 3. 2015** k požadavkům městských částí hl. m. Prahy na ponechání nevyužitých účelových prostředků poskytnutých z rozpočtu hl. m. Prahy v roce 2014, příp. v r. 2013 až 2010 k využití v roce 2014. V rámci projednávání finančního vypořádání vztahů s rozpočtem hl. m. Prahy uplatnily městské části požadavky na ponechání účelových investičních a neinvestičních prostředků poskytnutých jim z rozpočtu hl. m. Prahy v roce 2014, v roce 2013 až 2010, které se městským částem nepodařilo do 31. 12. 2014 plně vyčerpat, k využití v roce 2015 v celkové výši **182 777 729,39 Kč**. Požadavky městských částí byly předloženy k projednání orgánům hl. m. města a usnesením Zastupitelstva hl. m. Prahy č. 5/10 ze dne 26. 3. 2015 bylo ponechání požadovaných nedočerpaných prostředků schváleno.
- doplatky místních poplatků od městských částí hl. m. Praze za rok 2014 ve výši **744 972,48 Kč**,
- požadavky MČ Praha – Březiněves, MČ Praha – Ďáblice a MČ Praha - Zličín na pokrytí výdajů na zkoušky zvláštní odborné způsobilosti v celkové výši **24 020 Kč**. Tuto částku uhradily městské části v roce 2014 nad rámec účelové neinvestiční dotace z rozpočtu hl. m. Prahy. Jelikož úhrada veškerých plateb za přípravu a zkoušky zvláštní odborné způsobilosti je na základě usnesení RHMP č.1028 ze dne 19. 9. 1995 plně financovaná z rozpočtu vlastního hl. m. Prahy, navrhuje se, aby požadované pokrytí výdajů bylo realizováno na vrub finančních prostředků hl. m. Prahy (kap.1016, pol. 8115),
- vratka přeplatku místních poplatků od městské části Praha – Šeberov ve výši **936 Kč** (bude uhrazena z kap.1016, pol. 8115),
- vratka finančních prostředků z nedočerpaných dotací poskytnutých městskými částmi Praha 3, Praha 5, Praha 6, Praha 8, Praha 10, Praha 20 a Praha – Přední Kopanina hl. m. Praze na investiční a neinvestiční akce realizované prostřednictvím TSK hl. m. Prahy ve výši **57 907 940,95 Kč**.
- pokrytí výdajů na provoz sběrného dvora MČ Praha 12 ve výši **1 338 594,56 Kč**. MČ Praha 12 v rámci finančního vypořádání za rok 2014 uplatnila požadavek na pokrytí výdajů na provoz sběrného dvora ve výši 1 338 594,56 Kč. Nárůst výdajů městská část zdůvodňuje zejména stále narůstajícím množstvím odpadů ukládaných občany. Odbor MZO MHMP na základě provedené kontroly čerpání dotace na provozování sběrného dvora na MČ Praha 12 potvrdil, že požadavek MČ Praha 12 na pokrytí výdajů je oprávněný v plné výši. Navrhuje se, aby pokrytí ve výši 1 338 594,56 Kč bylo realizováno na vrub nerozdělených finančních prostředků hl. m. Prahy (kap.1016, pol. 8115).
- doplatek dotačních vztahů na rok 2014 MČ Praha 5 ve výši **33 500 000 Kč**. Tato částka nebyla MČ v r. 2014 převedena, neboť MČ Praha 5 neuhradila hl. m. Praze finanční částku ve výši 33,5 mil. Kč, požadovanou z titulu úhrady vratky kupní ceny (inkasovanou MČ Praha 5) spol. Denika Real 2 000, a.s. hl. m. Prahou. Vzhledem k tomu, že Zastupitelstvem HMP nebylo z časových důvodů schváleno adekvátní snížení DVz na rok 2014, bude částka vyplacena a pohledávka bude řešena na vrub FVz k MČ na rok 2015.

5.2. Přehled rozpočtových opatření státního rozpočtu ve vztahu k MČ k 31. 12. 2014

a) Neinvestiční přijaté transfery od veřejných rozpočtů centrální úrovně

pol. 4111 - Neinvestiční přijaté transfery z všeobecné pokladní správy státního rozpočtu						
č. RO	č. usn.	ÚZ	pro MČ	orj.	účel	v tis. Kč
2037	R 1237	98348	Praha 1	09xx	Volby do Evropského parlamentu (MF)	646,4
	R 1237	98348	Praha 2	09xx	Volby do Evropského parlamentu (MF)	1 385,1
	R 1237	98348	Praha 3	09xx	Volby do Evropského parlamentu (MF)	1 569,8
	R 1237	98348	Praha 4	09xx	Volby do Evropského parlamentu (MF)	4 032,2
	R 1237	98348	Praha 5	09xx	Volby do Evropského parlamentu (MF)	2 493,2
	R 1237	98348	Praha 6	09xx	Volby do Evropského parlamentu (MF)	3 201,1
	R 1237	98348	Praha 7	09xx	Volby do Evropského parlamentu (MF)	1 108,1
	R 1237	98348	Praha 8	09xx	Volby do Evropského parlamentu (MF)	3 324,2
	R 1237	98348	Praha 9	09xx	Volby do Evropského parlamentu (MF)	1 262,0
	R 1237	98348	Praha 10	09xx	Volby do Evropského parlamentu (MF)	3 355,0
	R 1237	98348	Praha 11	09xx	Volby do Evropského parlamentu (MF)	1 908,4
	R 1237	98348	Praha 12	09xx	Volby do Evropského parlamentu (MF)	1 539,0
	R 1237	98348	Praha 13	09xx	Volby do Evropského parlamentu (MF)	1 569,8
	R 1237	98348	Praha 14	09xx	Volby do Evropského parlamentu (MF)	985,0
	R 1237	98348	Praha 15	09xx	Volby do Evropského parlamentu (MF)	707,9
	R 1237	98348	Praha 16	09xx	Volby do Evropského parlamentu (MF)	246,2
	R 1237	98348	Praha 17	09xx	Volby do Evropského parlamentu (MF)	554,0
	R 1237	98348	Praha 18	09xx	Volby do Evropského parlamentu (MF)	369,4
	R 1237	98348	Praha 19	09xx	Volby do Evropského parlamentu (MF)	184,7
	R 1237	98348	Praha 20	09xx	Volby do Evropského parlamentu (MF)	369,4
	R 1237	98348	Praha 21	09xx	Volby do Evropského parlamentu (MF)	246,2
	R 1237	98348	Praha 22	09xx	Volby do Evropského parlamentu (MF)	246,2
	R 1237	98348	Praha - Běchovice	09xx	Volby do Evropského parlamentu (MF)	61,5
	R 1237	98348	Praha - Benice	09xx	Volby do Evropského parlamentu (MF)	30,8
	R 1237	98348	Praha - Březiněves	09xx	Volby do Evropského parlamentu (MF)	30,8
	R 1237	98348	Praha - Čakovice	09xx	Volby do Evropského parlamentu (MF)	184,7
	R 1237	98348	Praha - Ďáblice	09xx	Volby do Evropského parlamentu (MF)	61,5
	R 1237	98348	Praha - D. Chabry	09xx	Volby do Evropského parlamentu (MF)	61,5
	R 1237	98348	Praha - D. Měcholupy	09xx	Volby do Evropského parlamentu (MF)	30,8
	R 1237	98348	Praha - D. Počernice	09xx	Volby do Evropského parlamentu (MF)	61,5
	R 1237	98348	Praha - Dubeč	09xx	Volby do Evropského parlamentu (MF)	61,5
	R 1237	98348	Praha - Klánovice	09xx	Volby do Evropského parlamentu (MF)	61,5
	R 1237	98348	Praha - Koloděje	09xx	Volby do Evropského parlamentu (MF)	30,8
	R 1237	98348	Praha - Kolovraty	09xx	Volby do Evropského parlamentu (MF)	92,3
	R 1237	98348	Praha - Královice	09xx	Volby do Evropského parlamentu (MF)	30,8
	R 1237	98348	Praha - Křeslice	09xx	Volby do Evropského parlamentu (MF)	30,8
	R 1237	98348	Praha - Kunratice	09xx	Volby do Evropského parlamentu (MF)	184,7
	R 1237	98348	Praha - Libuš	09xx	Volby do Evropského parlamentu (MF)	184,7
	R 1237	98348	Praha - Lipence	09xx	Volby do Evropského parlamentu (MF)	30,8
	R 1237	98348	Praha - Lochkov	09xx	Volby do Evropského parlamentu (MF)	30,8
	R 1237	98348	Praha - Lysolaje	09xx	Volby do Evropského parlamentu (MF)	30,8
	R 1237	98348	Praha - Nebušice	09xx	Volby do Evropského parlamentu (MF)	61,6
	R 1237	98348	Praha - Nedvězí	09xx	Volby do Evropského parlamentu (MF)	30,8
	R 1237	98348	Praha - Petrovice	09xx	Volby do Evropského parlamentu (MF)	123,1
	R 1237	98348	Praha - Přední Kopanina	09xx	Volby do Evropského parlamentu (MF)	30,8
	R 1237	98348	Praha - Řeporyje	09xx	Volby do Evropského parlamentu (MF)	92,3
	R 1237	98348	Praha - Satalice	09xx	Volby do Evropského parlamentu (MF)	30,8

pol. 4111 - Neinvestiční přijaté transfery z všeobecné pokladní správy státního rozpočtu

č. RO	č. usn.	ÚZ	pro MČ	orj.	účel	v tis. Kč
	R 1237	98348	Praha - Slivenec	09xx	Volby do Evropského parlamentu (MF)	61,6
	R 1237	98348	Praha - Suchdol	09xx	Volby do Evropského parlamentu (MF)	153,9
	R 1237	98348	Praha - Šeberov	09xx	Volby do Evropského parlamentu (MF)	61,6
	R 1237	98348	Praha - Štěrboholy	09xx	Volby do Evropského parlamentu (MF)	30,8
	R 1237	98348	Praha - Troja	09xx	Volby do Evropského parlamentu (MF)	30,8
	R 1237	98348	Praha - Újezd u Průhonic	09xx	Volby do Evropského parlamentu (MF)	92,3
	R 1237	98348	Praha - Velká Chuchle	09xx	Volby do Evropského parlamentu (MF)	92,3
	R 1237	98348	Praha - Vinoř	09xx	Volby do Evropského parlamentu (MF)	61,6
	R 1237	98348	Praha - Zbraslav	09xx	Volby do Evropského parlamentu (MF)	307,8
	R 1237	98348	Praha - Zličín	09xx	Volby do Evropského parlamentu (MF)	123,1
			Celkem			33 981,1
2109	R 2707	98071	Praha 10	09xx	Doplňovací volby do Senátu Parlamentu ČR (MF)	1 570,0
	R 2707	98071	Praha - Dubeč	09xx	Doplňovací volby do Senátu Parlamentu ČR (MF)	30,0
	R 2707	98071	Praha - Štěrboholy	09xx	Doplňovací volby do Senátu Parlamentu ČR (MF)	15,0
			Celkem			1 615,0
2120	R 2812	98187	Praha 1	09xx	Volby do ZHMP, ZMČ a 1/3 Senátu PČR (MF)	988,2
	R 2812	98187	Praha 2	09xx	Volby do ZHMP, ZMČ a 1/3 Senátu PČR (MF)	1 431,9
	R 2812	98187	Praha 3	09xx	Volby do ZHMP, ZMČ a 1/3 Senátu PČR (MF)	1 315,8
	R 2812	98187	Praha 4	09xx	Volby do ZHMP, ZMČ a 1/3 Senátu PČR (MF)	3 379,8
	R 2812	98187	Praha 5	09xx	Volby do ZHMP, ZMČ a 1/3 Senátu PČR (MF)	3 697,2
	R 2812	98187	Praha 6	09xx	Volby do ZHMP, ZMČ a 1/3 Senátu PČR (MF)	3 147,6
	R 2812	98187	Praha 7	09xx	Volby do ZHMP, ZMČ a 1/3 Senátu PČR (MF)	1 625,4
	R 2812	98187	Praha 8	09xx	Volby do ZHMP, ZMČ a 1/3 Senátu PČR (MF)	2 786,4
	R 2812	98187	Praha 9	09xx	Volby do ZHMP, ZMČ a 1/3 Senátu PČR (MF)	1 871,8
	R 2812	98187	Praha 10	09xx	Volby do ZHMP, ZMČ a 1/3 Senátu PČR (MF)	2 812,2
	R 2812	98187	Praha 11	09xx	Volby do ZHMP, ZMČ a 1/3 Senátu PČR (MF)	1 599,6
	R 2812	98187	Praha 12	09xx	Volby do ZHMP, ZMČ a 1/3 Senátu PČR (MF)	1 290,0
	R 2812	98187	Praha 13	09xx	Volby do ZHMP, ZMČ a 1/3 Senátu PČR (MF)	2 302,6
	R 2812	98187	Praha 14	09xx	Volby do ZHMP, ZMČ a 1/3 Senátu PČR (MF)	1 444,8
	R 2812	98187	Praha 15	09xx	Volby do ZHMP, ZMČ a 1/3 Senátu PČR (MF)	593,4
	R 2812	98187	Praha 16	09xx	Volby do ZHMP, ZMČ a 1/3 Senátu PČR (MF)	206,4
	R 2812	98187	Praha 17	09xx	Volby do ZHMP, ZMČ a 1/3 Senátu PČR (MF)	464,4
	R 2812	98187	Praha 18	09xx	Volby do ZHMP, ZMČ a 1/3 Senátu PČR (MF)	309,6
	R 2812	98187	Praha 19	09xx	Volby do ZHMP, ZMČ a 1/3 Senátu PČR (MF)	270,9
	R 2812	98187	Praha 20	09xx	Volby do ZHMP, ZMČ a 1/3 Senátu PČR (MF)	541,8
	R 2812	98187	Praha 21	09xx	Volby do ZHMP, ZMČ a 1/3 Senátu PČR (MF)	361,2
	R 2812	98187	Praha 22	09xx	Volby do ZHMP, ZMČ a 1/3 Senátu PČR (MF)	206,4
	R 2812	98187	Praha - Běchovice	09xx	Volby do ZHMP, ZMČ a 1/3 Senátu PČR (MF)	90,3
	R 2812	98187	Praha - Benice	09xx	Volby do ZHMP, ZMČ a 1/3 Senátu PČR (MF)	25,8
	R 2812	98187	Praha - Březiněves	09xx	Volby do ZHMP, ZMČ a 1/3 Senátu PČR (MF)	25,8
	R 2812	98187	Praha - Čakovice	09xx	Volby do ZHMP, ZMČ a 1/3 Senátu PČR (MF)	154,8
	R 2812	98187	Praha - Ďáblice	09xx	Volby do ZHMP, ZMČ a 1/3 Senátu PČR (MF)	51,6
	R 2812	98187	Praha - D. Chabry	09xx	Volby do ZHMP, ZMČ a 1/3 Senátu PČR (MF)	51,6
	R 2812	98187	Praha - D. Měcholupy	09xx	Volby do ZHMP, ZMČ a 1/3 Senátu PČR (MF)	25,8
	R 2812	98187	Praha - D. Počernice	09xx	Volby do ZHMP, ZMČ a 1/3 Senátu PČR (MF)	90,3
	R 2812	98187	Praha - Dubeč	09xx	Volby do ZHMP, ZMČ a 1/3 Senátu PČR (MF)	51,6
	R 2812	98187	Praha - Klánovice	09xx	Volby do ZHMP, ZMČ a 1/3 Senátu PČR (MF)	90,3
	R 2812	98187	Praha - Koloděje	09xx	Volby do ZHMP, ZMČ a 1/3 Senátu PČR (MF)	45,1
	R 2812	98187	Praha - Kolovraty	09xx	Volby do ZHMP, ZMČ a 1/3 Senátu PČR (MF)	77,4

pol. 4111 - Neinvestiční přijaté transfery z všeobecné pokladní správy státního rozpočtu

č. RO	č. usn.	ÚZ	pro MČ	orj.	účel	v tis. Kč
	R 2812	98187	Praha - Královice	09xx	Volby do ZHMP, ZMČ a 1/3 Senátu PČR (MF)	25,8
	R 2812	98187	Praha - Křeslice	09xx	Volby do ZHMP, ZMČ a 1/3 Senátu PČR (MF)	25,8
	R 2812	98187	Praha - Kunratice	09xx	Volby do ZHMP, ZMČ a 1/3 Senátu PČR (MF)	154,8
	R 2812	98187	Praha - Libuš	09xx	Volby do ZHMP, ZMČ a 1/3 Senátu PČR (MF)	154,8
	R 2812	98187	Praha - Lipence	09xx	Volby do ZHMP, ZMČ a 1/3 Senátu PČR (MF)	25,8
	R 2812	98187	Praha - Lochkov	09xx	Volby do ZHMP, ZMČ a 1/3 Senátu PČR (MF)	25,8
	R 2812	98187	Praha - Lysolaje	09xx	Volby do ZHMP, ZMČ a 1/3 Senátu PČR (MF)	25,8
	R 2812	98187	Praha - Nebušice	09xx	Volby do ZHMP, ZMČ a 1/3 Senátu PČR (MF)	51,6
	R 2812	98187	Praha - Nedvězí	09xx	Volby do ZHMP, ZMČ a 1/3 Senátu PČR (MF)	25,8
	R 2812	98187	Praha - Petrovice	09xx	Volby do ZHMP, ZMČ a 1/3 Senátu PČR (MF)	103,2
	R 2812	98187	Praha - Přední Kopanina	09xx	Volby do ZHMP, ZMČ a 1/3 Senátu PČR (MF)	25,8
	R 2812	98187	Praha - Řeporyje	09xx	Volby do ZHMP, ZMČ a 1/3 Senátu PČR (MF)	135,5
	R 2812	98187	Praha - Satalice	09xx	Volby do ZHMP, ZMČ a 1/3 Senátu PČR (MF)	45,1
	R 2812	98187	Praha - Slivenec	09xx	Volby do ZHMP, ZMČ a 1/3 Senátu PČR (MF)	51,6
	R 2812	98187	Praha - Suchdol	09xx	Volby do ZHMP, ZMČ a 1/3 Senátu PČR (MF)	225,8
	R 2812	98187	Praha - Šeberov	09xx	Volby do ZHMP, ZMČ a 1/3 Senátu PČR (MF)	51,6
	R 2812	98187	Praha - Štěrboholý	09xx	Volby do ZHMP, ZMČ a 1/3 Senátu PČR (MF)	25,8
	R 2812	98187	Praha - Troja	09xx	Volby do ZHMP, ZMČ a 1/3 Senátu PČR (MF)	45,1
	R 2812	98187	Praha - Újezd u Průhonic	09xx	Volby do ZHMP, ZMČ a 1/3 Senátu PČR (MF)	77,4
	R 2812	98187	Praha - Velká Chuchle	09xx	Volby do ZHMP, ZMČ a 1/3 Senátu PČR (MF)	77,4
	R 2812	98187	Praha - Vinoř	09xx	Volby do ZHMP, ZMČ a 1/3 Senátu PČR (MF)	90,3
	R 2812	98187	Praha - Zbraslav	09xx	Volby do ZHMP, ZMČ a 1/3 Senátu PČR (MF)	258,0
	R 2812	98187	Praha - Zličín	09xx	Volby do ZHMP, ZMČ a 1/3 Senátu PČR (MF)	103,2
			Celkem			35 259,6
					CELKEM POLOŽKA 4111	70 855,7

pol. 4113 - Neinvestiční přijaté transfery ze státních fondů

č. RO	č.usn.	ÚZ	pro MČ	orj.	účel	v tis. Kč
2027	R 900	90001	Praha - Slivenec	02xx	akce č. 10141 EU- Pro lepší ovzduší v Praze (SFŽP)	10,7
			Celkem			10,7
2036	R 1153	90001	Praha 3	04xx	akce č. 10146 EU - MŠ nám. J. z Lobkovic-zatepl. budovy (SFŽP)	7,3
			Celkem			7,3
2042	R 1240	90001	Praha - Štěrboholý	02xx	akce č. 10145 EU - Pořízení zametacího vozu (SFŽP)	4,1
			Celkem			4,1
2067	R 1700	90001	Praha 11	04xx	akce č. 10112 EU-Regenerace ZŠ Mikulova a obv. plášť Miličov (SFŽP)	1,2
			Celkem			1,2
2074	R 1886	90001	Praha 11	05xx	akce č. 10114 EU- DPS Šalounova 2025 (SFŽP)	4,9
			Celkem			4,9
2144	R 3169	90001	Praha - Klánovice	02xx	akce č. 10187 EU - Klánovice bez prachu (SFŽP)	0,9
			Celkem			0,9

pol. 4113 - Neinvestiční přijaté transfery ze státních fondů

č. RO	č.usn.	ÚZ	pro MČ	orj.	účel	v tis. Kč
2151	R 3248	90001	Praha 17	04xx	akce č. 10207 EU - MŠ Socháňova - zateplení (SFŽP)	6,4
			Celkem			6,4
2155	R 3254	90001	Praha - Čakovice	02xx	akce č. 10210 EU - Systém pro separaci a svoz BRKO (SFŽP)	1,8
			Celkem			1,8
2156	R 3255	90001	Praha 11	04xx	akce č. 10209 EU - Vejvanovského 1610/1 - zateplení pavilonu A1 (SFŽP)	7,3
			Celkem			7,3
2159	R 3245	90001	Praha 9	04xx	akce č. 10206 EU - MŠ U Vysočanského pivovaru - zateplení budovy A (SFŽP)	9,1
			Celkem			9,1
2160	R 3244	90001	Praha 20	04xx	akce č. 10154 EU - MŠ Ratibořická zateplení budovy (SFŽP)	0,3
			Celkem			0,3
2162	R 3242	90001	Praha 8	04xx	akce č. 10200 EU - ZŠ Libčická - sniž. energet.náročnosti (SFŽP)	19,1
			Celkem			19,1
2166	R 3239	90001	Praha 8	04xx	akce č. 10201 EU - ZŠ Ústavní snížení energet. náročnosti (SFŽP)	18,9
			Celkem			18,9
2166	R 3239	90001	Praha 8	04xx	akce č. 10202 EU - ZŠ Burešova snížení energet. náročnosti (SFŽP)	16,5
			Celkem			16,5
2173	R 3232	90001	Praha - Klánovice	02xx	akce č. 10193 EU - Svoz bioodpadu (SFŽP)	2,0
			Celkem			2,0
2178	R 3229	90001	Praha 12	04xx	akce č. 10169 EU - Energet. opatření ZŠ a MŠ Na Beránku (SFŽP)	84,1
			Celkem			84,1
2179	R 3228	90001	Praha 17	04xx	akce č. 10191 EU - Zateplení KS Průhon (SFŽP)	5,1
			Celkem			5,1
2191	R 3213 bod 8	90001	Praha 4	02xx	akce č. 10212 EU - Separace bioodpadů v MČ Praha 4 (SFŽP)	126,0
			Celkem			126,0
CELKEM POLOŽKA 4113						325,7

pol. 4116 - Ostatní neinvestiční přijaté transfery ze státního rozpočtu

č. RO	č.usn.	ÚZ	pro MČ	orj.	účel	v tis. Kč
2002	R 325	22005	Praha 1	09xx	Výkon činnosti jednotných kontakt. míst (MPO)	600,0
		22005	Praha 7	09xx	Výkon činnosti jednotných kontakt. míst (MPO)	300,0
				Celkem		900,0
2003	R 330	13010	Praha 3	05xx	Výkon péstounské péče (Úřad práce)	2 784,0
	R 330	13010	Praha 4	05xx	Výkon péstounské péče (Úřad práce)	2 696,0
	R 330	13010	Praha 5	05xx	Výkon péstounské péče (Úřad práce)	2 380,0
	R 330	13010	Praha 6	05xx	Výkon péstounské péče (Úřad práce)	1 680,0
	R 330	13010	Praha 9	05xx	Výkon péstounské péče (Úřad práce)	960,0
	R 330	13010	Praha 12	05xx	Výkon péstounské péče (Úřad práce)	1 680,0
				Celkem		12 180,0
2004	R 485	13234	Troja	09xx	Dotace z úřadu práce /OP LZZ/	12,2
			Celkem		12,2	
2005	R 483	13010	Praha 1	05xx	Výkon péstounské péče (Úřad práce)	336,0
	R 483	13010	Praha 2	05xx	Výkon péstounské péče (Úřad práce)	836,0
	R 483	13010	Praha 7	05xx	Výkon péstounské péče (Úřad práce)	872,0
	R 483	13010	Praha 10	05xx	Výkon péstounské péče (Úřad práce)	8,0
	R 483	13010	Praha 13	05xx	Výkon péstounské péče (Úřad práce)	1 344,0
	R 483	13010	Praha 14	05xx	Výkon péstounské péče (Úřad práce)	2 016,0
	R 483	13010	Praha 17	05xx	Výkon péstounské péče (Úřad práce)	56,0
	R 483	13010	Praha 21	05xx	Výkon péstounské péče (Úřad práce)	384,0
				Celkem		5 852,0
2006	R 482	13010	Praha 10	05xx	Výkon péstounské péče (Úřad práce)	1 920,0
	R 482	13010	Praha 15	05xx	Výkon péstounské péče (Úřad práce)	96,0
	R 482	13010	Praha 16	05xx	Výkon péstounské péče (Úřad práce)	336,0
	R 482	13010	Praha 17	05xx	Výkon péstounské péče (Úřad práce)	1 248,0
	R 482	13010	Praha 19	05xx	Výkon péstounské péče (Úřad práce)	288,0
	R 482	13010	Praha 22	05xx	Výkon péstounské péče (Úřad práce)	144,0
				Celkem		4 032,0
2007	R 579	13010	Praha 8	05xx	Výkon péstounské péče (Úřad práce)	728,0
	R 579	13010	Praha 8	05xx	Výkon péstounské péče (Úřad práce)- snížení	-64,0
	R 579	13010	Praha 11	05xx	Výkon péstounské péče (Úřad práce)	1 716,0
	R 579	13010	Praha 18	05xx	Výkon péstounské péče (Úřad práce)	528,0
	R 579	13010	Praha 20	05xx	Výkon péstounské péče (Úřad práce)	420,0
	R 579	13010	Praha 21	05xx	Výkon péstounské péče (Úřad práce)	8,0
				Celkem		3 336,0
2008	R 580	13234	Praha 13	09xx	Dotace z úřadu práce /OP LZZ/	149,9
	R 580	13234	Praha 19	09xx	Dotace z úřadu práce /OP LZZ/	122,3
	R 580	13234	Praha 20	09xx	Dotace z úřadu práce /OP LZZ/	80,1
	R 580	13234	Praha 21	09xx	Dotace z úřadu práce /OP LZZ/	15,0
	R 580	13234	Praha 22	09xx	Dotace z úřadu práce /OP LZZ/	10,0
	R 580	13234	Praha - Lysolaje	09xx	Dotace z úřadu práce /OP LZZ/	11,0
	R 580	13234	Praha - Slivenec	09xx	Dotace z úřadu práce /OP LZZ/	11,6
				Celkem		399,9

pol. 4116 - Ostatní neinvestiční přijaté transfery ze státního rozpočtu

č. RO	č.usn.	ÚZ	pro MČ	orj.	účel	v tis. Kč
2009	R 581	13234	Praha 19	09xx	Dotace z úřadu práce /OP LZZ/	121,2
	R 581	13234	Praha 20	09xx	Dotace z úřadu práce /OP LZZ/	68,0
	R 581	13234	Praha - Libuš	09xx	Dotace z úřadu práce /OP LZZ/	22,0
	R 581	13234	Praha - Lysolaje	09xx	Dotace z úřadu práce /OP LZZ/	11,0
	R 581	13234	Praha - Satalice	09xx	Dotace z úřadu práce /OP LZZ/	30,8
	R 581	13234	Praha - Satalice	09xx	Dotace z úřadu práce /OP LZZ/	33,0
			Celkem			286,0
2010	R 582	13234	Troja	09xx	Dotace z úřadu práce /OP LZZ/	12,2
			Celkem			12,2
2011	R 583	13234	Praha - Libuš	09xx	Dotace z úřadu práce /OP LZZ/	22,0
			Celkem			22,0
2012	R 597	13234	Praha 13	09xx	Dotace z úřadu práce /OP LZZ/	145,6
	R 597	13234	Praha 21	09xx	Dotace z úřadu práce /OP LZZ/	15,0
	R 597	13234	Praha - Lysolaje	09xx	Dotace z úřadu práce /OP LZZ/	11,0
	R 597	13234	Praha - Slivenec	09xx	Dotace z úřadu práce /OP LZZ/	11,7
			Celkem			183,3
2013	R 584	13233	Praha 14	05xx	OP LZZ - projekt Role měst v integraci sociálně vyloučené romské lokality (MPSV)	1 004,2
			Celkem			1 004,2
2015	R 603	33122	Praha 2	04xx	Program sociální prevence a prevence kriminality (MŠMT)	68,7
	R 603	33122	Praha 4	04xx	Program sociální prevence a prevence kriminality (MŠMT)	60,0
	R 603	33122	Praha 16	04xx	Program sociální prevence a prevence kriminality (MŠMT)	35,0
	R 603	33163	Praha 3	04xx	Program protidrogové politiky (MŠMT)	47,0
	R 603	33163	Praha - Suchdol	04xx	Program protidrogové politiky (MŠMT)	10,8
	R 603	33163	Praha 13	04xx	Program protidrogové politiky (MŠMT)	80,0
			Celkem			301,5
2016	R 667	14336	Praha - Suchdol	08xx	Bydl. azyl MV-8910-3/OAM-2014 (MV)	72,0
			Celkem			72,0
2017	R 672	33339	Praha 3	04xx	Podpora vzdělávání v jazycích národ. menšin (MŠMT)	300,0
	R 672	33339	Praha 13	04xx	Podpora vzdělávání v jazycích národ. menšin (MŠMT)	72,0
	R 672	33339	Libuš	04xx	Podpora vzdělávání v jazycích národ. menšin (MŠMT)	70,0
			Celkem			442,0
2018	R 711	14336	Praha 7	08xx	Bydl. azyl MV-10595-2/OAM-2014 (MV)	72,0
	R 711	14336	Praha 7	08xx	Bydl. azyl MV-10714-2/OAM-2014 (MV)	84,0
			Celkem			156,0
2019	R 710	13010	Praha 4	05xx	Výkon pěstounské péče (Úřad práce)	108,0
			Celkem			108,0
2020	R 712	13234	Praha - Lysolaje	09xx	Dotace z úřadu práce /OP LZZ/	11,0
	R 712	13234	Praha - Troja	09xx	Dotace z úřadu práce /OP LZZ/	12,2
			Celkem			23,2

pol. 4116 - Ostatní neinvestiční přijaté transfery ze státního rozpočtu

č. RO	č.usn.	ÚZ	pro MČ	orj.	účel	v tis. Kč
2021	R 778	14336	Praha 18	08xx	Bydl. azyl MV-14181-2/OAM-2014 (MV)	84,0
			Celkem			84,0
2022	R 779	14336	Praha 14	08xx	Bydl. azyl MV-10837-2/OAM-2014 (MV)	72,0
	R 779	14336	Praha 14	08xx	Bydl. azyl MV-10477-2/OAM-2014 (MV)	84,0
			Celkem			156,0
2023	R 777	13011	Praha 1	09xx	Sociálně právní ochrana dětí 1. pol. 2013 (MPSV)	1 072,5
	R 777	13011	Praha 2	09xx	Sociálně právní ochrana dětí 1. pol. 2013 (MPSV)	1 972,3
	R 777	13011	Praha 3	09xx	Sociálně právní ochrana dětí 1. pol. 2013 (MPSV)	3 061,5
	R 777	13011	Praha 4	09xx	Sociálně právní ochrana dětí 1. pol. 2013 (MPSV)	5 737,1
	R 777	13011	Praha 5	09xx	Sociálně právní ochrana dětí 1. pol. 2013 (MPSV)	3 935,6
	R 777	13011	Praha 6	09xx	Sociálně právní ochrana dětí 1. pol. 2013 (MPSV)	3 490,3
	R 777	13011	Praha 7	09xx	Sociálně právní ochrana dětí 1. pol. 2013 (MPSV)	2 399,7
	R 777	13011	Praha 8	09xx	Sociálně právní ochrana dětí 1. pol. 2013 (MPSV)	5 699,4
	R 777	13011	Praha 9	09xx	Sociálně právní ochrana dětí 1. pol. 2013 (MPSV)	2 516,4
	R 777	13011	Praha 10	09xx	Sociálně právní ochrana dětí 1. pol. 2013 (MPSV)	3 434,1
	R 777	13011	Praha 11	09xx	Sociálně právní ochrana dětí 1. pol. 2013 (MPSV)	3 771,1
	R 777	13011	Praha 12	09xx	Sociálně právní ochrana dětí 1. pol. 2013 (MPSV)	3 760,2
	R 777	13011	Praha 13	09xx	Sociálně právní ochrana dětí 1. pol. 2013 (MPSV)	2 390,1
	R 777	13011	Praha 14	09xx	Sociálně právní ochrana dětí 1. pol. 2013 (MPSV)	2 966,8
	R 777	13011	Praha 15	09xx	Sociálně právní ochrana dětí 1. pol. 2013 (MPSV)	2 075,8
	R 777	13011	Praha 16	09xx	Sociálně právní ochrana dětí 1. pol. 2013 (MPSV)	923,1
	R 777	13011	Praha 17	09xx	Sociálně právní ochrana dětí 1. pol. 2013 (MPSV)	401,9
	R 777	13011	Praha 18	09xx	Sociálně právní ochrana dětí 1. pol. 2013 (MPSV)	1 011,3
	R 777	13011	Praha 19	09xx	Sociálně právní ochrana dětí 1. pol. 2013 (MPSV)	561,7
	R 777	13011	Praha 20	09xx	Sociálně právní ochrana dětí 1. pol. 2013 (MPSV)	410,4
	R 777	13011	Praha 21	09xx	Sociálně právní ochrana dětí 1. pol. 2013 (MPSV)	486,1
	R 777	13011	Praha 22	09xx	Sociálně právní ochrana dětí 1. pol. 2013 (MPSV)	800,6
			Celkem			52 878,0
2024	R 845	14007	Praha 3	04xx	Emergentní projekt na podporu integrace cizinců (MV)	547,0
	R 845	14007	Praha 12	04xx	Emergentní projekt na podporu integrace cizinců (MV)	1 264,6
	R 845	14007	Praha 13	04xx	Emergentní projekt na podporu integrace cizinců (MV)	993,1
	R 845	14007	Praha 14	04xx	Emergentní projekt na podporu integrace cizinců (MV)	810,0
	R 845	14007	Libuš	04xx	Emergentní projekt na podporu integrace cizinců (MV)	3 597,9
			Celkem			7 212,6
2025	R 902	14336	Praha 8	08xx	Bydl. azyl MV-12814-3/OAM-2014 (MV)	72,0
	R 902	14336	Praha 8	08xx	Bydl. azyl MV-12811-3/OAM-2014 (MV)	72,0
			Celkem			144,0
2026	R 903	13234	Praha 19	09xx	Dotace z úřadu práce /OP LZZ/	122,7
	R 903	13234	Praha 20	09xx	Dotace z úřadu práce /OP LZZ/	69,6
	R 903	13234	Praha 21	09xx	Dotace z úřadu práce /OP LZZ/	15,0
	R 903	13234	Praha - Libuš	09xx	Dotace z úřadu práce /OP LZZ/	22,0
	R 903	13234	Praha - Satalice	09xx	Dotace z úřadu práce /OP LZZ/	33,0
	R 903	13234	Praha - Slivenec	09xx	Dotace z úřadu práce /OP LZZ/	11,6
	R 903	13234	Praha - Troja	09xx	Dotace z úřadu práce /OP LZZ/	12,2
			Celkem			286,1

pol. 4116 - Ostatní neinvestiční přijaté transfery ze státního rozpočtu

č. RO	č.usn.	ÚZ	pro MČ	orj.	účel	v tis. Kč
2027	R 900	15325	Praha - Slivenec	02xx	akce č. 10141 EU- pro lepší ovzduší v Praze (EU)	181,0
			Celkem			181,0
2028	R 967	14336	Praha 9	08xx	Bydl. azyl MV-31782-2/OAM-2014 (MV)	72,0
			Celkem			72,0
2029	R 973	14336	Praha 6	08xx	Bydl. azyl MV-44231-2/OAM-2014 (MV)	72,0
	R 973	14336	Praha 6	08xx	Bydl. azyl MV-44243-3/OAM-2014 (MV)	72,0
	R 973	14336	Praha 7	08xx	Bydl. azyl MV-43649-2/OAM-2014 (MV)	66,0
			Celkem			210,0
2030	R 971	14336	Praha 11	08xx	Bydl. azyl MV-32536-2/OAM-2014 (MV)	84,0
	R 971	14336	Praha 11	08xx	Bydl. azyl MV-32480-3/OAM-2014 (MV)	72,0
	R 971	14336	Praha 11	08xx	Bydl. azyl MV-30399-2/OAM-2014 (MV)	84,0
			Celkem			240,0
2031	R 966	13010	Praha 2	05xx	Výkon péstounské péče (Úřad práce)	4,0
	R 966	13010	Praha 4	05xx	Výkon péstounské péče (Úřad práce)	140,0
	R 966	13010	Praha 18	05xx	Výkon péstounské péče (Úřad práce)	48,0
	R 966	13010	Praha 18	05xx	Výkon péstounské péče (Úřad práce), snížení dotace	-44,0
			Celkem			148,0
2033	R 969	14013	Praha 18	09xx	Projekt Zvýšení kvality veř. služeb OPLZZ (MV)	876,5
			Celkem			876,5
2034	R 970	13234	Praha 13	09xx	Dotace z úřadu práce /OP LZZ/	141,4
	R 970	13234	Praha - Lysolaje	09xx	Dotace z úřadu práce /OP LZZ/	11,0
			Celkem			152,4
2035	R 972	14336	Praha 3	08xx	Bydl. azyl MV-33576-2/OAM-2014 (MV)	72,0
			Celkem			72,0
2036	R 1153	15370	Praha 3	04xx	akce č. 10146 EU - MŠ nám. J. z Lobkovic-zatepl. budovy (EU)	123,4
			Celkem			123,4
2038	R 1243	13010	Praha 4	05xx	Výkon péstounské péče (Úřad práce)	92,0
			Celkem			92,0
2039	R 1247	13234	Praha 13	09xx	Dotace z úřadu práce /OP LZZ/	144,2
	R 1247	13234	Praha 19	09xx	Dotace z úřadu práce /OP LZZ/	143,9
	R 1247	13234	Praha 21	09xx	Dotace z úřadu práce /OP LZZ/	15,0
	R 1247	13234	Praha - Libuš	09xx	Dotace z úřadu práce /OP LZZ/	22,0
	R 1247	13234	Praha - Satalice	09xx	Dotace z úřadu práce /OP LZZ/	6,5
	R 1247	13234	Praha - Slivenec	09xx	Dotace z úřadu práce /OP LZZ/	11,6
			Celkem			343,2
2042	R 1240	15325	Praha - Štěrboholy	02xx	akce č. 10145 EU - Pořízení zametacího vozu OPŽP (EU)	69,1
			Celkem			69,1

pol. 4116 - Ostatní neinvestiční přijaté transfery ze státního rozpočtu

č. RO	č.usn.	ÚZ	pro MČ	orj.	účel	v tis. Kč
2045	R 1331	13010	Praha 9	05xx	Výkon péstounské péče (Úřad práce)	132,0
	R 1331	13010	Praha 9	05xx	Výkon péstounské péče - snížení (Úřad práce)	-48,0
	R 1331	13010	Praha 20	05xx	Výkon péstounské péče (Úřad práce)	8,0
			Celkem			92,0
2047	R 1330	15374	Praha 18	02xx	akce č. 10107 Analýza rizik kontamin. území OPŽP (EU)	1 807,3
	R 1330	15373	Praha 18	02xx	akce č. 10107 Analýza rizik kontamin. území OPŽP (SR)	106,3
			Celkem			1 913,6
2048	R 1372	33246	Praha 6	04xx	Podpora integrace cizinců na území ČR (MŠMT)	51,8
	R 1372	33246	Praha 10	04xx	Podpora integrace cizinců na území ČR (MŠMT)	15,4
	R 1372	33246	Praha 10	04xx	Podpora integrace cizinců na území ČR (MŠMT)	19,0
	R 1372	33246	Praha 11	04xx	Podpora integrace cizinců na území ČR (MŠMT)	15,0
	R 1372	33246	Praha 13	04xx	Podpora integrace cizinců na území ČR (MŠMT)	80,0
			Celkem			181,2
2051	R 1458	15325	Praha 22	02xx	akce č. 10147 EU - Snížení prašnosti na území P 22 (EU)	29,8
			Celkem			29,8
2051	R 1458	15324	Praha 22	02xx	akce č. 10147 EU - Snížení prašnosti na území P 22 (SR)	1,7
			Celkem			1,7
2052	R 1454	13010	Praha 11	05xx	Výkon péstounské péče (Úřad práce)	48,0
	R 1454	13010	Praha 19	05xx	Výkon péstounské péče (Úřad práce)	36,0
			Celkem			84,0
2053	R 1457	13234	Praha 19	09xx	Dotace z úřadu práce /OP LZZ/	146,1
	R 1457	13234	Praha 21	09xx	Dotace z úřadu práce /OP LZZ/	15,0
	R 1457	13234	Praha - Libuš	09xx	Dotace z úřadu práce /OP LZZ/	22,0
	R 1457	13234	Praha - Satalice	09xx	Dotace z úřadu práce /OP LZZ/	2,3
			Celkem			185,4
2054	R 1452	14013	Praha 3	09xx	OPLZZ - projekt Zlepšení kvality řízení úřadu (MV)	367,9
			Celkem			367,9
2056	R 1474	33160	Praha 3	04xx	Program na podporu integrace romské komunity, ZŠ Havlíčkovo nám. (MŠMT)	150,0
			Celkem			150,0
2057	R 1558	34053	Praha - Slivenec	06xx	VISK 3 (MK)	25,0
			Celkem			25,0
2061	R 1524	14018	Praha 13	07xx	projekt Prevence kriminality (MV)	67,0
	R 1524	14018	Praha 21	07xx	projekt Prevence kriminality (MV)	78,0
			Celkem			145,0
2062	R 1684	34001	Praha 3	06xx	Podpora památek UNESCO (MK)	45,0
			Celkem			45,0
2063	R 1695	14013	Praha 14	09xx	Strategické plánování a řízení v úřadu MČ Praha 14 OPLZZ (MV)	850,8

pol. 4116 - Ostatní neinvestiční přijaté transfery ze státního rozpočtu

č. RO	č.usn.	ÚZ	pro MČ	orj.	účel	v tis. Kč
			Celkem			850,8
2064	R 1697	13234	Praha 13	09xx	Dotace z úřadu práce /OP LZZ/	137,3
		13234	Praha 13	09xx	Dotace z úřadu práce /OP LZZ/	10,0
			Celkem			147,3
2067	R 1700	15370	Praha 11	04xx	akce č. 10112 EU-Regenerace ZŠ Mikulova a obv. plášť Miličov (EU)	19,1
			Celkem			19,1
2068	R 1879	13010	Praha 4	05xx	Výkon pěstounské péče (Úřad práce)	80,0
	R 1879	13010	Praha 4	05xx	Výkon pěstounské péče (Úřad práce), snížení dotace	-68,0
	R 1879	13010	Praha 9	05xx	Výkon pěstounské péče (Úřad práce)	36,0
	R 1879	13010	Praha 12	05xx	Výkon pěstounské péče (Úřad práce)	116,0
	R 1879	13010	Praha 12	05xx	Výkon pěstounské péče (Úřad práce), snížení dotace	-92,0
			Celkem			72,0
2069	R 1881	13234	Praha 13	09xx	Dotace z úřadu práce /OP LZZ/	129,1
	R 1881	13234	Praha 13	09xx	Dotace z úřadu práce /OP LZZ/	10,0
	R 1881	13234	Praha 19	09xx	Dotace z úřadu práce /OP LZZ/	122,0
	R 1881	13234	Praha 20	09xx	Dotace z úřadu práce /OP LZZ/	38,0
	R 1881	13234	Praha 20	09xx	Dotace z úřadu práce /OP LZZ/	51,6
	R 1881	13234	Praha 21	09xx	Dotace z úřadu práce /OP LZZ/	15,0
	R 1881	13234	Praha - Libuš	09xx	Dotace z úřadu práce /OP LZZ/	22,0
	R 1881	13234	Praha - Satalice	09xx	Dotace z úřadu práce /OP LZZ/	33,7
	R 1881	13234	Praha - Slivenec	09xx	Dotace z úřadu práce /OP LZZ/	10,0
	R 1881	13234	Praha - Slivenec	09xx	Dotace z úřadu práce /OP LZZ/	11,6
	R 1881	13234	Praha - Troja	09xx	Dotace z úřadu práce /OP LZZ/	12,0
			Celkem			455,0
2070	R 1882	14336	Praha 4	08xx	Bydl. azyl MV-73405-2/OAM-2014 (MV)	72,0
	R 1882	14336	Praha 4	08xx	Bydl. azyl MV-73465-2/OAM-2014 (MV)	24,0
	R 1882	14336	Praha 4	08xx	Bydl. azyl MV-73426-2/OAM-2014 (MV)	72,0
	R 1882	14336	Praha 4	08xx	Bydl. azyl MV-73386-2/OAM-2014 (MV)	72,0
	R 1882	14336	Praha 4	08xx	Bydl. azyl MV-73742-2/OAM-2014 (MV)	72,0
	R 1882	14336	Praha 7	08xx	Bydl. azyl MV-79783-3/OAM-2014 (MV)	48,0
			Celkem			360,0
2071	R 1883	13234	Praha 22	09xx	Dotace z úřadu práce /OP LZZ/	22,5
	R 1883	13234	Praha - Troja	09xx	Dotace z úřadu práce /OP LZZ/	12,0
			Celkem			34,5
2072	R 1866	34001	Praha 3	06xx	Podpora památek UNESCO (MK)	80,0
			Celkem			80,0
2074	R 1886	15370	Praha 11	05xx	akce č. 10114 EU- DPS Šalounova 2025 (EU)	84,2
			Celkem			84,2
2078	R 2002	15325	Praha 13	02xx	akce č. 10153 EU - Izolační zeleň Mohylová (EU)	391,6
	R 2002	15234	Praha 13	02xx	akce č. 10153 EU - Izolační zeleň Mohylová (SR)	23,0
			Celkem			414,6

pol. 4116 - Ostatní neinvestiční přijaté transfery ze státního rozpočtu

č. RO	č.usn.	ÚZ	pro MČ	orj.	účel	v tis. Kč
2079	R 1873	13305	Praha 2	05xx	Podpora poskytování soc. služeb (MPSV)	1 762,2
	R 1873	13305	Praha 3	05xx	Podpora poskytování soc. služeb (MPSV)	508,8
	R 1873	13305	Praha 3	05xx	Podpora poskytování soc. služeb (MPSV)	323,1
	R 1873	13305	Praha 4	05xx	Podpora poskytování soc. služeb (MPSV)	1 980,0
	R 1873	13305	Praha 5	05xx	Podpora poskytování soc. služeb (MPSV)	363,0
	R 1873	13305	Praha 6	05xx	Podpora poskytování soc. služeb (MPSV)	66,0
	R 1873	13305	Praha 6	05xx	Podpora poskytování soc. služeb (MPSV)	1 852,5
	R 1873	13305	Praha 7	05xx	Podpora poskytování soc. služeb (MPSV)	938,1
	R 1873	13305	Praha 8	05xx	Podpora poskytování soc. služeb (MPSV)	244,2
	R 1873	13305	Praha 8	05xx	Podpora poskytování soc. služeb (MPSV)	992,7
	R 1873	13305	Praha 9	05xx	Podpora poskytování soc. služeb (MPSV)	1 628,4
	R 1873	13305	Praha 10	05xx	Podpora poskytování soc. služeb (MPSV)	1 378,5
	R 1873	13305	Praha 12	05xx	Podpora poskytování soc. služeb (MPSV)	376,5
	R 1873	13305	Praha 13	05xx	Podpora poskytování soc. služeb (MPSV)	142,5
	R 1873	13305	Praha 15	05xx	Podpora poskytování soc. služeb (MPSV)	513,0
	R 1873	13305	Praha 16	05xx	Podpora poskytování soc. služeb (MPSV)	210,3
	R 1873	13305	Praha 17	05xx	Podpora poskytování soc. služeb (MPSV)	486,6
	R 1873	13305	Praha 20	05xx	Podpora poskytování soc. služeb (MPSV)	111,9
	R 1873	13305	Praha 21	05xx	Podpora poskytování soc. služeb (MPSV)	171,0
	R 1873	13305	Praha 22	05xx	Podpora poskytování soc. služeb (MPSV)	128,1
	R 1873	13305	Praha - Běchovice	05xx	Podpora poskytování soc. služeb (MPSV)	401,1
	R 1873	13305	Praha - Dubeč	05xx	Podpora poskytování soc. služeb (MPSV)	99,6
	R 1873	13305	Praha - Kolovraty	05xx	Podpora poskytování soc. služeb (MPSV)	78,6
	R 1873	13305	Praha - Nebušice	05xx	Podpora poskytování soc. služeb (MPSV)	127,8
			Celkem			14 884,5
2080	R 1876	14013	Praha 7	09xx	Systémové nastavení řízení lid. zdrojů na úřadě MČ Praha 7 OPLZZ (MV)	191,8
			Celkem			191,8
2082	R 2109	4428	Praha 14	05xx	Podpora terénní práce (Úřad vlády)	375,0
			Celkem			375,0
2083	R 2111	13011	Praha 1	09xx	Sociálně právní ochrana dětí 2. pol. 2013 (MPSV)	1 251,7
	R 2111	13011	Praha 2	09xx	Sociálně právní ochrana dětí 2. pol. 2013 (MPSV)	1 488,6
	R 2111	13011	Praha 3	09xx	Sociálně právní ochrana dětí 2. pol. 2013 (MPSV)	2 729,5
	R 2111	13011	Praha 4	09xx	Sociálně právní ochrana dětí 2. pol. 2013 (MPSV)	4 167,5
	R 2111	13011	Praha 5	09xx	Sociálně právní ochrana dětí 2. pol. 2013 (MPSV)	2 888,7
	R 2111	13011	Praha 6	09xx	Sociálně právní ochrana dětí 2. pol. 2013 (MPSV)	4 109,7
	R 2111	13011	Praha 7	09xx	Sociálně právní ochrana dětí 2. pol. 2013 (MPSV)	1 317,7
	R 2111	13011	Praha 8	09xx	Sociálně právní ochrana dětí 2. pol. 2013 (MPSV)	3 485,0
	R 2111	13011	Praha 9	09xx	Sociálně právní ochrana dětí 2. pol. 2013 (MPSV)	2 708,0
	R 2111	13011	Praha 10	09xx	Sociálně právní ochrana dětí 2. pol. 2013 (MPSV)	4 029,0
	R 2111	13011	Praha 11	09xx	Sociálně právní ochrana dětí 2. pol. 2013 (MPSV)	2 393,7
	R 2111	13011	Praha 12	09xx	Sociálně právní ochrana dětí 2. pol. 2013 (MPSV)	2 101,6
	R 2111	13011	Praha 13	09xx	Sociálně právní ochrana dětí 2. pol. 2013 (MPSV)	2 576,9
	R 2111	13011	Praha 14	09xx	Sociálně právní ochrana dětí 2. pol. 2013 (MPSV)	1 673,0
	R 2111	13011	Praha 15	09xx	Sociálně právní ochrana dětí 2. pol. 2013 (MPSV)	1 876,5
	R 2111	13011	Praha 16	09xx	Sociálně právní ochrana dětí 2. pol. 2013 (MPSV)	1 155,9
	R 2111	13011	Praha 17	09xx	Sociálně právní ochrana dětí 2. pol. 2013 (MPSV)	2 165,5

pol. 4116 - Ostatní neinvestiční přijaté transfery ze státního rozpočtu

č. RO	č.usn.	ÚZ	pro MČ	orj.	účel	v tis. Kč
	R 2111	13011	Praha 18	09xx	Sociálně právní ochrana dětí 2. pol. 2013 (MPSV)	1 613,8
	R 2111	13011	Praha 19	09xx	Sociálně právní ochrana dětí 2. pol. 2013 (MPSV)	656,2
	R 2111	13011	Praha 20	09xx	Sociálně právní ochrana dětí 2. pol. 2013 (MPSV)	1 732,0
	R 2111	13011	Praha 21	09xx	Sociálně právní ochrana dětí 2. pol. 2013 (MPSV)	1 002,9
	R 2111	13011	Praha 22	09xx	Sociálně právní ochrana dětí 2. pol. 2013 (MPSV)	719,4
			Celkem			47 842,8
2084	R 2113	14336	Praha 8	08xx	Bydl.azyl MV-88441-2/OAM-2014 (MV)	72,0
			Celkem			72,0
2085	R 2108	13234	Praha 19	09xx	Dotace z úřadu práce /OP LZZ/	124,5
	R 2108	13234	Praha 20	09xx	Dotace z úřadu práce /OP LZZ/	60,0
	R 2108	13234	Praha 21	09xx	Dotace z úřadu práce /OP LZZ/	15,0
	R 2108	13234	Praha 22	09xx	Dotace z úřadu práce /OP LZZ/	26,7
	R 2108	13234	Praha - Satalice	09xx	Dotace z úřadu práce /OP LZZ/	43,9
	R 2108	13234	Praha - Slivenec	09xx	Dotace z úřadu práce /OP LZZ/	10,0
	R 2108	13234	Praha - Slivenec	09xx	Dotace z úřadu práce /OP LZZ/	11,6
			Celkem			291,7
2086	R 2107	14013	Praha 13	09xx	OPLZZ- Otevřený a komunikující úřad (MV)	664,2
			Celkem			664,2
2087	R 2104	14013	Praha 10	09xx	OPLZZ - Profi úřad (MV)	560,6
	R 2104	14013	Praha 10	09xx	OPLZZ - Zavedení centrální administrace (MV)	753,2
			Celkem			1 313,8
2093	R 2352	13010	Praha 1	05xx	Výkon pěstounské péče (Úřad práce)	28,0
	R 2352	13010	Praha 4	05xx	Výkon pěstounské péče (Úřad práce)	32,0
	R 2352	13010	Praha 12	05xx	Výkon pěstounské péče (Úřad práce)	28,0
	R 2352	13010	Praha 16	05xx	Výkon pěstounské péče (Úřad práce)	72,0
	R 2352	13010	Praha 18	05xx	Výkon pěstounské péče (Úřad práce)	132,0
	R 2352	13010	Praha 18	05xx	Výkon pěstounské péče (Úřad práce), snížení dotace	-44,0
			Celkem			248,0
2094	R 2364	13234	Lysolaje	09xx	Dotace z úřadu práce /OP LZZ/	18,3
			Celkem			18,3
2095	R 2365	13234	Praha 13	09xx	Dotace z úřadu práce /OP LZZ/	10,0
	R 2365	13234	Praha - Libuš	09xx	Dotace z úřadu práce /OP LZZ/	22,0
	R 2365	13234	Praha - Troja	09xx	Dotace z úřadu práce /OP LZZ/	12,0
			Celkem			44,0
2096	R 2409	14018	Praha 20	07xx	Program prevence kriminality (MV)	58,0
			Celkem			58,0
2097	R 2427	15370	Praha 13	05xx	akce č. 10102 EU - Poliklinika Seydlerova (EU)	570,3
	R 2427	15370	Praha 13	05xx	akce č. 10100 EU - Poliklinika Hostinského (EU)	70,4
			Celkem			640,7
2099	R 2515	13011	Praha 3	09xx	doplatek SPOD - FV za rok 2013	1 211,8
	R 2515	13011	Praha 8	09xx	doplatek SPOD - FV za rok 2013	3 146,1

pol. 4116 - Ostatní neinvestiční přijaté transfery ze státního rozpočtu

č. RO	č.usn.	ÚZ	pro MČ	orj.	účel	v tis. Kč
	R 2515	13011	Praha 9	09xx	doplatek SPOD - FV za rok 2013	643,7
	R 2515	13011	Praha 12	09xx	doplatek SPOD - FV za rok 2013	79,1
	R 2515	13011	Praha 16	09xx	doplatek SPOD - FV za rok 2013	525,2
	R 2515	13011	Praha 18	09xx	doplatek SPOD - FV za rok 2013	1 027,8
	R 2515	13011	Praha 22	09xx	doplatek SPOD - FV za rok 2013	580,7
			Celkem			7 214,4
2102	R 2557	13234	Praha 19	09xx	Dotace z úřadu práce /OP LZZ/	120,3
	R 2557	13234	Praha 20	09xx	Dotace z úřadu práce /OP LZZ/	50,3
	R 2557	13234	Praha 21	09xx	Dotace z úřadu práce /OP LZZ/	15,0
	R 2557	13234	Praha 22	09xx	Dotace z úřadu práce /OP LZZ/	26,4
	R 2557	13234	Praha - Libuš	09xx	Dotace z úřadu práce /OP LZZ/	22,0
	R 2557	13234	Praha - Satalice	09xx	Dotace z úřadu práce /OP LZZ/	34,2
	R 2557	13234	Praha - Slivenec	09xx	Dotace z úřadu práce /OP LZZ/	10,0
			Celkem			278,2
2103	R 2559	13305	Praha 3	05xx	Mimoř. dotace poskytovatelům soc. služeb (MPSV)	1 000,0
	R 2559	13305	Praha 20	05xx	Mimoř. dotace poskytovatelům soc. služeb (MPSV)	20,0
	R 2559	13305	Praha 22	05xx	Mimoř. dotace poskytovatelům soc. služeb (MPSV)	23,0
	R 2559	13305	Praha - Nebušice	05xx	Mimoř. dotace poskytovatelům soc. služeb (MPSV)	17,0
			Celkem			1 060,0
2105	R 2557	13234	Praha 13	09xx	Dotace z úřadu práce /OP LZZ/	10,0
	R 2557	13234	Praha - Lysolaje	09xx	Dotace z úřadu práce /OP LZZ/	11,4
	R 2557	13234	Praha - Slivenec	09xx	Dotace z úřadu práce /OP LZZ/	11,6
	R 2557	13234	Praha - Troja	09xx	Dotace z úřadu práce /OP LZZ/	12,0
			Celkem			45,0
2106	R 2623	13010	Praha 18	05xx	Výkon péčovské péče (Úřad práce)	24,0
			Celkem			24,0
2107	R 2629	13101	Praha 13	09xx	Dotace z úřadu práce	4,8
			Celkem			4,8
2108	R 2706	13305	Praha 2	05xx	Podpora poskytování soc. služeb (MPSV)	1 762,2
	R 2706	13305	Praha 3	05xx	Podpora poskytování soc. služeb (MPSV)	508,8
	R 2706	13305	Praha 3	05xx	Podpora poskytování soc. služeb (MPSV)	323,1
	R 2706	13305	Praha 4	05xx	Podpora poskytování soc. služeb (MPSV)	1 980,0
	R 2706	13305	Praha 5	05xx	Podpora poskytování soc. služeb (MPSV)	363,0
	R 2706	13305	Praha 6	05xx	Podpora poskytování soc. služeb (MPSV)	66,0
	R 2706	13305	Praha 6	05xx	Podpora poskytování soc. služeb (MPSV)	1 852,5
	R 2706	13305	Praha 7	05xx	Podpora poskytování soc. služeb (MPSV)	938,1
	R 2706	13305	Praha 8	05xx	Podpora poskytování soc. služeb (MPSV)	244,2
	R 2706	13305	Praha 8	05xx	Podpora poskytování soc. služeb (MPSV)	992,7
	R 2706	13305	Praha 9	05xx	Podpora poskytování soc. služeb (MPSV)	1 628,4
	R 2706	13305	Praha 10	05xx	Podpora poskytování soc. služeb (MPSV)	1 378,5
	R 2706	13305	Praha 12	05xx	Podpora poskytování soc. služeb (MPSV)	376,5
	R 2706	13305	Praha 13	05xx	Podpora poskytování soc. služeb (MPSV)	142,5
	R 2706	13305	Praha 15	05xx	Podpora poskytování soc. služeb (MPSV)	513,0
	R 2706	13305	Praha 16	05xx	Podpora poskytování soc. služeb (MPSV)	210,3
	R 2706	13305	Praha 17	05xx	Podpora poskytování soc. služeb (MPSV)	486,6

pol. 4116 - Ostatní neinvestiční přijaté transfery ze státního rozpočtu

č. RO	č.usn.	ÚZ	pro MČ	orj.	účel	v tis. Kč
	R 2706	13305	Praha 20	05xx	Podpora poskytování soc. služeb (MPSV)	111,9
	R 2706	13305	Praha 21	05xx	Podpora poskytování soc. služeb (MPSV)	171,0
	R 2706	13305	Praha 22	05xx	Podpora poskytování soc. služeb (MPSV)	128,1
	R 2706	13305	Praha - Běchovice	05xx	Podpora poskytování soc. služeb (MPSV)	401,1
	R 2706	13305	Praha - Dubeč	05xx	Podpora poskytování soc. služeb (MPSV)	99,6
	R 2706	13305	Praha - Kolovraty	05xx	Podpora poskytování soc. služeb (MPSV)	78,6
	R 2706	13305	Praha - Nebušice	05xx	Podpora poskytování soc. služeb (MPSV)	127,8
			Celkem			14 884,5
2110	R 2813	14013	Praha 18	09xx	OPLZZ - Zvýšení kvality veř. služeb (MV)	357,0
			Celkem			357,0
2113	R 2814	14336	Praha 3	08xx	Bydl.azyl MV - 123083-3/OAM-2014 (MV)	49,0
			Celkem			49,0
2114	R 2819	13010	Praha 4	05xx	Výkon pěstounské péče (Úřad práce)	80,0
			Celkem			80,0
2115	R 2818	13234	Praha 13	09xx	Dotace z úřadu práce /OP LZZ/	10,0
	R 2818	13234	Praha 19	09xx	Dotace z úřadu práce /OP LZZ/	129,5
	R 2818	13234	Praha - Troja	09xx	Dotace z úřadu práce /OP LZZ/	12,0
			Celkem			151,5
2116	R 2820	14336	Praha 14	08xx	Bydl.azyl MV - 125147-2/OAM-2014 (MV)	42,0
			Celkem			42,0
2117	R 2821	13234	Praha - Benice	09xx	Dotace z úřadu práce /OP LZZ/	11,3
	R 2821	13234	Praha 20	09xx	Dotace z úřadu práce /OP LZZ/	44,0
	R 2821	13234	Praha 22	09xx	Dotace z úřadu práce /OP LZZ/	29,5
	R 2821	13234	Praha - Libuš	09xx	Dotace z úřadu práce /OP LZZ/	22,0
	R 2821	13234	Praha - Lysolaje	09xx	Dotace z úřadu práce /OP LZZ/	11,4
	R 2821	13234	Praha - Satalice	09xx	Dotace z úřadu práce /OP LZZ/	34,2
	R 2821	13234	Praha - Slivenec	09xx	Dotace z úřadu práce /OP LZZ/	10,0
	R 2821	13234	Praha - Slivenec	09xx	Dotace z úřadu práce /OP LZZ/	11,6
			Celkem			174,0
2118	R 2822	14336	Praha 14	08xx	Bydl.azyl MV - 117884-3/OAM-2014 (MV)	49,0
			Celkem			49,0
2122	R 2828	14336	Praha 6	08xx	Bydl. azyl MV - 106513-3/OAM-2014 (MV)	42,0
	R 2828	14336	Praha 7	08xx	Bydl. azyl MV - 108089-3/OAM-2014 (MV)	36,0
			Celkem			78,0
2123	R 2830	13101	Praha 6	09xx	Dotace z úřadu práce	1,2
	R 2830	13101	Praha 13	09xx	Dotace z úřadu práce	7,2
			Celkem			8,4
2125	R 2944	14336	Praha 14	08xx	Bydl.azyl MV - 125151-2/OAM-2014 (MV)	30,0
			Celkem			30,0
2126	R 2946	13233	Praha 4	05xx	OPLZZ- Péče o děti, ZZ Koterská (MPSV)	1 227,7

pol. 4116 - Ostatní neinvestiční přijaté transfery ze státního rozpočtu

č. RO	č.usn.	ÚZ	pro MČ	orj.	účel	v tis. Kč
	R 2946	13233	Praha 14	05xx	OPLZZ- Role měst (MPSV)	248,7
			Celkem			1 476,4
2127	R 2948	14013	Praha 7	09xx	OPLZZ - Systémové nastaveníříz. lid. zdrojů (MV)	105,9
	R 2948	14013	Praha 9	09xx	OPLZZ - Efektivní veř. správa (MV)	1 196,5
	R 2948	14013	Praha 8	09xx	OPLZZ - Zavedení moder. metod zvyš. efektivity (MV)	1 325,0
	R 2948	14013	Praha 14	09xx	OPLZZ - Strategické plánování a řízení ÚMČ (MV)	33,7
	R 2948	14013	Praha 10	09xx	OPLZZ - Profi úřad (MV)	84,5
	R 2948	14013	Praha 10	09xx	OPLZZ - Zavedení centrální administrace projektů (MV)	595,0
			Celkem			3 340,6
2129	R 2983	13010	Praha 13	05xx	Výkon pěstounské péče (Úřad práce)	84,0
	R 2983	13010	Praha 13	05xx	Výkon pěstounské péče (Úřad práce) - snížení	-76,0
	R 2983	13010	Praha 16	05xx	Výkon pěstounské péče (Úřad práce)	24,0
			Celkem			32,0
2137	R 3063	34054	Praha 1	06xx	Obnova Vrtbovského paláce (MK)	1 070,0
	R 3063	34054	Praha 1	06xx	Obnova domu č.p. 510 U Kutovců (MK)	265,0
	R 3063	34054	Praha 1	06xx	Obnova kaple sv. Barbory na p.č.185/2 (MK)	515,0
	R 3063	34054	Praha 2	06xx	Obnova pomníku V.	170,0
			Celkem			2 020,0
2138	R 3067	13010	Praha 3	05xx	Výkon pěstounské péče (Úřad práce)	108,0
	R 3067	13010	Praha 3	05xx	Výkon pěstounské péče (Úřad práce) - snížení	-96,0
	R 3067	13010	Praha 17	05xx	Výkon pěstounské péče (Úřad práce)	20,0
	R 3067	13010	Praha 18	05xx	Výkon pěstounské péče (Úřad práce)	24,0
			Celkem			56,0
2139	R 3060	14004	Praha - Benice	07xx	Výdaje JSDH JPO V (MV)	2,7
	R 3060	14004	Praha - Běchovice	07xx	Výdaje JSDH JPO V (MV)	2,8
	R 3060	14004	Praha - Březiněves	07xx	Výdaje JSDH JPO V (MV)	2,8
	R 3060	14004	Praha - Čakovice	07xx	Výdaje JSDH JPO V (MV)	2,8
	R 3060	14004	Praha - Ďáblice	07xx	Výdaje JSDH JPO V (MV)	2,8
	R 3060	14004	Praha - Dubeč	07xx	Výdaje JSDH JPO V (MV)	2,8
	R 3060	14004	Praha 19	07xx	Výdaje JSDH JPO V (MV)	2,8
	R 3060	14004	Praha - Klánovice	07xx	Výdaje JSDH JPO V (MV)	2,7
	R 3060	14004	Praha - Koloděje	07xx	Výdaje JSDH JPO V (MV)	2,7
	R 3060	14004	Praha - Libuš	07xx	Výdaje JSDH JPO V (MV)	2,8
	R 3060	14004	Praha - Lochkov	07xx	Výdaje JSDH JPO V (MV)	2,7
	R 3060	14004	Praha - Nebušice	07xx	Výdaje JSDH JPO V (MV)	2,7
	R 3060	14004	Praha 13	07xx	Výdaje JSDH JPO V (MV)	2,8
	R 3060	14004	Praha 21	07xx	Výdaje JSDH JPO V (MV)	2,7
	R 3060	14004	Praha - Velká Chuchle	07xx	Výdaje JSDH JPO V (MV)	2,7
	R 3060	14004	Praha 1	07xx	Výdaje JSDH JPO V (MV)	2,7
			Celkem			44,0
2140	R 3070	13234	Praha - Benice	09xx	Dotace z úřadu práce /OP LZZ/	11,3
	R 3070	13234	Praha 20	09xx	Dotace z úřadu práce /OP LZZ/	70,3
	R 3070	13234	Praha 22	09xx	Dotace z úřadu práce /OP LZZ/	39,3
	R 3070	13234	Praha - Libuš	09xx	Dotace z úřadu práce /OP LZZ/	22,0
	R 3070	13234	Praha - Lysolaje	09xx	Dotace z úřadu práce /OP LZZ/	16,6

pol. 4116 - Ostatní neinvestiční přijaté transfery ze státního rozpočtu

č. RO	č.usn.	ÚZ	pro MČ	orj.	účel	v tis. Kč
	R 3070	13234	Praha - Satalice	09xx	Dotace z úřadu práce /OP LZZ/	25,4
	R 3070	13234	Praha - Slivenec	09xx	Dotace z úřadu práce /OP LZZ/	10,0
	R 3070	13234	Praha - Slivenec	09xx	Dotace z úřadu práce /OP LZZ/	11,6
	R 3070	13101	Praha 6	09xx	Dotace z úřadu práce /OP LZZ/	9,6
			Celkem			216,1
2141	R 3054	13234	Praha 13	09xx	Dotace z úřadu práce /OP LZZ/	10,0
	R 3054	13234	Praha 19	09xx	Dotace z úřadu práce /OP LZZ/	130,5
			Celkem			140,5
2142	R 3086	33264	Praha 3	0400	Evropská jazyková cena Label, ZŠ Lupáčova (MŠMT)	200,0
			Celkem			200,0
2144	R 3169	15325	Praha - Klánovice	02xx	akce č. 10187 EU - Klánovice bez prachu (EU)	15,3
			Celkem			15,3
2146	R 3173	34054	Praha 2	06xx	Obnova nemovité kulturní památky Grébovka (MK)	200,0
			Celkem			200,0
2147	R 3170	13010	Praha 12	05xx	Výkon péčovské péče (Úřad práce)	16,0
			Celkem			16,0
2150	R 3247	15325	Praha - Řeporyje	02xx	akce č. 10205 EU - Snížení prašnosti na území MČ (EU)	113,4
	R 3247	15324	Praha - Řeporyje	02xx	akce č. 10205 EU - Snížení prašnosti na území MČ (SR)	6,7
			Celkem			120,1
2151	R 3248	15370	Praha 17	04xx	akce č. 10207 EU - MŠ Socháňova - zateplení (EU)	108,0
			Celkem			108,0
2155	R 3254	15374	Praha - Čakovice	02xx	akce č. 10210 EU - Systém pro separaci a svoz BRKO (EU)	30,9
			Celkem			30,9
2156	R 3255	15370	Praha 11	04xx	akce č. 10209 EU - Vejvanovského 1610/1 - zateplení pavilonu A1 (EU)	123,4
			Celkem			123,4
2158	R 3218	13010	Praha 4	05xx	Výkon péčovské péče (Úřad práce)	72,0
	R 3218	13010	Praha 9	05xx	Výkon péčovské péče (Úřad práce)	36,0
	R 3218	13010	Praha 16	05xx	Výkon péčovské péče (Úřad práce)	32,0
			Celkem			140,0
2159	R 3245	15370	Praha 9	04xx	akce č. 10206 EU - MŠ U Vysočanského pivovaru - zateplení budovy A (EU)	154,3
			Celkem			154,3
2160	R 3244	15370	Praha 20	04xx	akce č. 10154 EU - MŠ Ratibořická zateplení budovy (EU)	4,3
			Celkem			4,3
2162	R 3242	15370	Praha 8	04xx	akce č. 10200 EU- ZŠ Libčická - sníž. energet.náročnosti (EU)	323,9

pol. 4116 - Ostatní neinvestiční přijaté transfery ze státního rozpočtu

č. RO	č.usn.	ÚZ	pro MČ	orj.	účel	v tis. Kč
			Celkem			323,9
2163	R 3224	13234	Praha 13	09xx	Dotace z úřadu práce /OP LZZ/	10,0
	R 3224	13234	Praha 20	09xx	Dotace z úřadu práce /OP LZZ/	72,6
	R 3224	13234	Praha 22	09xx	Dotace z úřadu práce /OP LZZ/	38,6
	R 3224	13234	Praha - Satalice	09xx	Dotace z úřadu práce /OP LZZ/	22,8
	R 3224	13234	Praha - Slivenec	09xx	Dotace z úřadu práce /OP LZZ/	11,6
	R 3224	13234	Praha - Suchdol	09xx	Dotace z úřadu práce /OP LZZ/	23,0
	R 3224	13234	Praha - Troja	09xx	Dotace z úřadu práce /OP LZZ/	12,0
	R 3224	13101	Praha 6	09xx	Dotace z úřadu práce	9,6
			Celkem			200,2
2166	R 3239	15370	Praha 8	04xx	akce č. 10201 EU - ZŠ Ústavní snížení energet. náročnosti (EU)	320,8
			Celkem			320,8
2166	R 3239	15370	Praha 8	04xx	akce č. 10202 EU - ZŠ Burešova snížení energet. náročnosti (EU)	280,7
			Celkem			280,7
2173	R 3232	15374	Praha - Klánovice	02xx	akce č. 10193 EU - Svoz bioodpadu (EU)	34,0
			Celkem			34,0
2175	R 3220	13234	Praha 19	09xx	Dotace z úřadu práce /OP LZZ/	147,7
	R 3220	13234	Praha - Benice	09xx	Dotace z úřadu práce /OP LZZ/	11,3
	R 3220	13234	Praha - Libuš	09xx	Dotace z úřadu práce /OP LZZ/	22,0
	R 3220	13234	Praha - Slivenec	09xx	Dotace z úřadu práce /OP LZZ/	10,0
	R 3220	13234	Praha - Suchdol	09xx	Dotace z úřadu práce /OP LZZ/	6,7
	R 3220	13234	Praha - Troja	09xx	Dotace z úřadu práce /OP LZZ/	12,0
	R 3220	13101	Praha 13	09xx	Dotace z úřadu práce	9,6
			Celkem			219,3
2176	R 3225	13010	Praha 1	05xx	Výkon pěstounské péče (Úřad práce)	20,0
			Celkem			20,0
2177	R 3230	15374	Praha 18	02xx	akce č. 10107 Analýza rizik kontamin. území OPŽP (EU)	274,2
	R 3230	15373	Praha 18	02xx	akce č. 10107 Analýza rizik kontamin. území OPŽP (SR)	16,1
			Celkem			290,3
2178	R 3229	15370	Praha 12	04xx	akce č. 10169 EU - Energet. opatření ZŠ a MŠ Na Beránku (EU)	1 428,2
			Celkem			1 428,2
2179	R 3228	15370	Praha 17	04xx	akce č. 10191 EU - Zateplení KS Průhon (EU)	86,4
			Celkem			86,4
2182	R 3270	33246	Praha 10	04xx	Vrácení části neinv. dotace "podpora integrace cizinců na území ČR" (MŠMT)	-8,9
			Celkem			-8,9
2183	R 2706	13305	Praha 2	05xx	Podpora poskytování soc. služeb (MPSV)	50,2
	R 2706	13305	Praha 3	05xx	Podpora poskytování soc. služeb (MPSV)	14,1

pol. 4116 - Ostatní neinvestiční přijaté transfery ze státního rozpočtu

č. RO	č.usn.	ÚZ	pro MČ	orj.	účel	v tis. Kč
	R 2706	13305	Praha 3	05xx	Podpora poskytování soc. služeb (MPSV)	48,7
	R 2706	13305	Praha 4	05xx	Podpora poskytování soc. služeb (MPSV)	142,5
	R 2706	13305	Praha 5	05xx	Podpora poskytování soc. služeb (MPSV)	43,7
	R 2706	13305	Praha 6	05xx	Podpora poskytování soc. služeb (MPSV)	48,7
	R 2706	13305	Praha 7	05xx	Podpora poskytování soc. služeb (MPSV)	265,3
	R 2706	13305	Praha 8	05xx	Podpora poskytování soc. služeb (MPSV)	56,1
	R 2706	13305	Praha 9	05xx	Podpora poskytování soc. služeb (MPSV)	39,2
	R 2706	13305	Praha 10	05xx	Podpora poskytování soc. služeb (MPSV)	105,0
	R 2706	13305	Praha 12	05xx	Podpora poskytování soc. služeb (MPSV)	32,2
	R 2706	13305	Praha 15	05xx	Podpora poskytování soc. služeb (MPSV)	184,2
	R 2706	13305	Praha 17	05xx	Podpora poskytování soc. služeb (MPSV)	170,0
	R 2706	13305	Praha - Běchovice	05xx	Podpora poskytování soc. služeb (MPSV)	77,8
	R 2706	13305	Praha - Nebušice	05xx	Podpora poskytování soc. služeb (MPSV)	13,5
			Celkem			1 291,2
2188	R 3213 bod 5	13101	Praha 13	09xx	Dotace z úřadu práce	5,5
			Celkem			5,5
2189	R 3213 bod 6	13234	Praha - Lysolaje	09xx	Dotace z úřadu práce /OP LZZ/	18,7
			Celkem			18,7
2191	R 3213 bod 8	15374	Praha 4	02xx	akce č. 10212 EU - Separace bioodpadů v MČ Praha 4 (EU)	2 142,0
			Celkem			2 142,0
2192	R 3213 bod 11	13234	Praha - Benice	09xx	Dotace z úřadu práce /OP LZZ/	11,3
			Celkem			11,3
2193	R 3213 bod 13	14013	Praha 10	09xx	Zavedení centrální administrace projektů na MČ P 10, projekt č. 151/89 OP LZZ (MV)	255,2
	R 3213 bod 13	14013	Praha 13	09xx	Otevřený a komunikující úřad MČ Praha 13, projekt č. 112/89 OP LZZ (MV)	212,2
			Celkem			467,4
2194	R 3213 bod 14	13234	Praha 20	09xx	Dotace z úřadu práce /OP LZZ/	70,9
	R 3213 bod 14	13234	Praha - Satalice	09xx	Dotace z úřadu práce /OP LZZ/	11,4
	R 3213 bod 14	13234	Praha - Slivenec	09xx	Dotace z úřadu práce /OP LZZ/	10,0
			Celkem			92,3
2195	R 3213 bod 15	13101	Praha 6	09xx	Dotace z úřadu práce	5,5
	R 3213 bod 15	13101	Praha 13	09xx	Dotace z úřadu práce	4,8
			Celkem			10,3
2196	R 3213 bod 16	13234	Praha 13	09xx	Dotace z úřadu práce /OP LZZ/	10,0

pol. 4116 - Ostatní neinvestiční přijaté transfery ze státního rozpočtu

č. RO	č.usn.	ÚZ	pro MČ	orj.	účel	v tis. Kč
	R 3213 bod 16	13234	Praha - Libuš	09xx	Dotace z úřadu práce /OP LZZ/	22,0
	R 3213 bod 16	13234	Praha - Slivenec	09xx	Dotace z úřadu práce /OP LZZ/	11,6
	R 3213 bod 16	13234	Praha - Suchdol	09xx	Dotace z úřadu práce /OP LZZ/	12,5
			Celkem			56,1
					CELKEM POLOŽKA 4116	205 303,1

pol. 4116 - Ostatní neinvestiční přijaté transfery ze státního rozpočtu (vl. úpravy MČ na pol. 4116)

změna	č.usn.	ÚZ	pro MČ	orj.	účel	v tis. Kč
vl.		13305	Praha 21	09xx	Poskytování soc. služeb (MPSV)	228,0
vl.		13305	Praha 22	09xx	Poskytování soc. služeb (MPSV)	170,8
vl.		13305	Praha 20	09xx	Poskytování soc. služeb (MPSV)	149,2
vl.		13305	Praha 16	09xx	Poskytování soc. služeb (MPSV)	280,4
vl		13101	Praha - Lysolaje	02xx	Dotace z úřadu práce	7,2
vl.		13306	Praha - Přední Kopanina	10xx	Příspěvek na živobytí8-9/14	11,0
					CELKEM vl. úpravy MČ na pol. 4116	846,6

CELKEM POLOŽKA 4116 (včetně vl. úprav MČ)	206 149,7
--	------------------

pol. 4118 - Neinvestiční převody z Národního fondu

2046	R 1332	95001	Praha 4	05xx	ZZ Kotorská - Zavedení nových trendů a metod v předškolním vzdělávání - podíl SR /Program švýcarsko-české spolupráce/ (MF)	7,1
2046	R 1332	95001	Praha 4	05xx	ZZ Kotorská - Zavedení nových trendů a metod v předškolním vzdělávání- podíl EU /Program švýcarsko-české spolupráce/ (MF)	40,0
			Celkem			47,1
2098	R 2425	95029	Praha 2	07xx	FSEU povodně 2013 (MF)	453,6
	R 2425	95029	Praha - Čakovice	07xx	FSEU povodně 2013 (MF)	57,2
	R 2425	95029	Praha - Velká Chuchle	07xx	FSEU povodně 2013 (MF)	33,5
	R 2425	95029	Praha - Zbraslav	07xx	FSEU povodně 2013 (MF)	301,0
			Celkem			845,3
2111	R 2816	95001	Praha 4	05xx	Vzájemná spolupráce a výměna know-how za účelem zlepšení školství (MF)	73,3
	R 2816	95001	Praha 4	05xx	Vzájemná spolupráce a výměna know-how za účelem zlepšení školství (MF)	415,3
			Celkem			488,6
2148	R 3168	95029	Praha - Libuš	07xx	FSEU povodně 2013 (MF)	106,5
			Celkem			106,5
					CELKEM POLOŽKA 4118	1 487,5

pol. 4152 - Neinvestiční přijaté transfery od mezinárodních institucí

změna	č.usn.	ÚZ	pro MČ	orj.	účel	v tis. Kč
2014	R 585	994	Praha 9	03xx	Evropský regionální rozvojový fond INVOLVE (partner projektu)	533,3
			Celkem			533,3
2032	R 976	994	Praha 9	03xx	Evropský regionální rozvojový fond, CITY REGIONS	336,4
			Celkem			336,4
2124	R 2827	994	Praha 9	03xx	Evropský regionální rozvojový fond CITY REGIONS	1 178,3
			Celkem			1 178,3
					CELKEM POLOŽKA 4152	2 048,0

pol. 4152 - Neinvestiční přijaté transfery od mezinárodních institucí (vl. úpravy MČ na pol. 4152)

změna	č.usn.	ÚZ	pro MČ	orj.	účel	v tis. Kč
vl.			Praha 11	10xx	Transfer ze zahraničí projekt ENERCITY	930,5
vl.			Praha 11	01xx	Transfer ze zahraničí projekt ReNew Town	701,7
vl.			Praha 11	01xx	Transfer ze zahraničí dotace na projekt EPOurban	515,1
vl.			Praha 11	01xx	Transfer ze zahraničí - projekt GovernEE	1 940,6
vl.			Praha 11	01xx	Transfer ze zahraničí projekt ReNew Town	552,0
			<i>Celkem MČ Praha 11</i>			<i>4 639,9</i>
vl.			Praha 14	08xx	Mezinárodní program i.e.SMART, projekt na podporu začínajících podnikatelů v regionu	45,4
vl.			Praha 14	08xx	Mezinárodní program i.e.SMART, projekt na podporu začínajících podnikatelů v regionu	282,2
vl.			Praha 14	08xx	Mezinárodní program i.e.SMART, projekt na podporu začínajících podnikatelů v regionu	609,6
			<i>Celkem MČ Praha 14</i>			<i>937,2</i>
vl.			Praha - Suchdol	10xx	Projekt EPTA (od partnera z Itálie)	195,9
vl.			Praha - Suchdol	10xx	Projekt EPTA (od partnera z Itálie)	855,5
			<i>Celkem MČ Praha - Suchdol</i>			<i>1 051,4</i>
					CELKEM POLOŽKA 4152 (vl. úpravy MČ)	6 628,5

CELKEM POLOŽKA 4152 (včetně vl. úprav MČ)

8 676,5

pol. 4153 - Neinvestiční transfery přijaté od Evropské unie (vl. úpravy MČ na pol. 4153)

změna	č.usn.	ÚZ	pro MČ	orj.	účel	v tis. Kč
vl.			Praha 16	10xx	Projekt Europa Cinemas	83,1
					CELKEM POLOŽKA 4153 (vl. úpravy MČ)	83,1

Rekapitulace úprav rozpočtu položky 41xx	
Celkem schválené úpravy rozpočtu na pol. 4111	70 855,7
Celkem schválené úpravy rozpočtu na pol. 4113	325,7
Celkem schválené úpravy rozpočtu na pol. 4116	205 303,1
▪ vlastní úpravy MČ na pol. 4116	846,6
Celkem schválené úpravy rozpočtu na pol. 4118	1 487,5
Celkem schválené úpravy rozpočtu na pol. 4152	2 048,0
▪ vlastní úpravy MČ na pol. 4152	6 628,5

b) Investiční přijaté transfery od veřejných rozpočtů centrální úrovně

pol. 4213 - Investiční přijaté transfery ze státních fondů						
č. RO	č.usn.	ÚZ	pro MČ	orj.	účel	v tis. Kč
2027	R 900	90877	Praha - Slivenec	02xx	akce č. 10141 EU- pro lepší ovzduší v Praze (SFŽP)	211,1
			Celkem			211,1
2036	R 1153	90877	Praha 3	04xx	akce č. 10146 EU - MŠ nám. J. z Lobkovic-zatepl. budovy (SPŽP)	116,1
			Celkem			116,1
2042	R 1240	90877	Praha - Štěrboholy	02xx	akce č. 10145 EU - Pořízení zametacího vozu (SFŽP)	81,3
			Celkem			81,3
2043	R 1239	90877	Praha 6	04xx	akce č. 10142 EU - MŠ Na Okraji (SFŽP)	49,0
			Celkem			49,0
2044	R 1242	90877	Praha 19	02xx	akce č. 10128 EU - Pořízení zametacího stroje (SFŽP)	125,3
			Celkem			125,3
2049	R 1460	90877	Praha 14	02xx	akce č. 10149 EU- Izolační zeleň Českobrodská (SFŽP)	114,4
			Celkem			114,4
2050	R 1459	90877	Praha 15	02xx	akce č. 10148 EU - Snížení prašnosti na území Prahy 15 (SFŽP)	150,6
			Celkem			150,6
2055	R 1461	90877	Praha 5	04xx	akce č. 10126 EU - Zateplení MŠ U Železničního mostu (SFŽP)	13,6
			Celkem			13,6
2065	R 1698	90877	Praha 6	02xx	akce č. 10156 EU - Podzemní kontejnery (SFŽP)	56,6
			Celkem			56,6
2066	R 1699	90877	Praha 16	02xx	akce č. 10160 EU - Snížení imisní zátěže (SFŽP)	82,6
			Celkem			82,6
2067	R 1700	90877	Praha 11	04xx	akce č. 10112 EU - Regenerace ZŠ Mikulova a obv. plášť Mličov (SFŽP)	251,6
			Celkem			251,6
2073	R 1893	90877	Praha - Suchdol	04xx	akce č. 10093 EU - ZŠ M. Alše sniž. energet. náročnosti (SFŽP)	137,2
			Celkem			137,2
2074	R 1886	90877	Praha 11	05xx	akce č. 10114 EU - DPS Šalounova 2025 (SFŽP)	368,2
			Celkem			368,2
2076	R 1884	90877	Praha 5	04xx	akce č. 10158 EU - ZŠ Barrandov sniž. energet. náročnosti (SFŽP)	655,2
	R 1884	90877	Praha 5	04xx	akce č. 10159 EU - ZŠ Barrandov II. sniž. energet. náročnosti (SFŽP)	731,9
			Celkem			1 387,1
2089	R 2120	90877	Praha 9	04xx	akce č. 10135 EU - ZŠ Litvínovská (SFŽP)	49,1
			Celkem			49,1

pol. 4213 - Investiční přijaté transfery ze státních fondů

č. RO	č.usn.	ÚZ	pro MČ	orj.	účel	v tis. Kč
2090	R 2110	90877	Praha 6	04xx	akce č. 10142 EU - MŠ Na Okraji - energet.úspory (SFŽP)	10,0
			Celkem			10,0
2091	R 2121	90877	Praha 9	04xx	akce č. 10136 EU - ZŠ Novoborská, ZŠ a MŠ Na Balabence - sníž. energet. náročnosti (SFŽP)	502,3
			Celkem			502,3
2092	R 2367	90877	Praha 22	04xx	akce č. 10166 EU - Zateplení ZŠ U Obory (SFŽP)	105,7
			Celkem			105,7
2101	R 2560	90877	Praha 9	04xx	akce č. 10136 EU - ZŠ Novoborská, ZŠ a MŠ Na Balabence (SFŽP)	158,5
			Celkem			158,5
2104	R 2630	90877	Praha 21	04xx	akce č. 10130 EU - Zateplení MŠ Sedmíkráska (SFŽP)	31,5
			Celkem			31,5
2112	R 2824	90877	Praha 20	04xx	akce č. 10155 EU - FZŠ Chodovická -zatepl. budovy(SFŽP)	309,5
			Celkem			309,5
2121	R 2832	90877	Praha 14	0216	akce č. 10149 EU - Izolační zeleň Českobrodská (SFŽP)	18,9
			Celkem			18,9
2128	R 2982	90877	Praha 10	05xx	akce č. 10117 EU - DPS Sámova - solární systémy (SFŽP)	0,3
			Celkem			0,3
2130	R 3012	90877	Praha 9	04xx	akce č. 10135 EU - ZŠ Litvínovská, sníž. energet. náročnosti (SFŽP)	294,0
			Celkem			294,0
2131	R 3011	90877	Praha 16	09xx	akce č. 10178 EU - Zateplení budovy úřadu MČ P 16 (SFŽP)	69,2
			Celkem			69,2
2132	R 3010	90877	Praha 3	04xx	akce č. 10180 EU - MŠ Na Balkáně - energetická opatření (SFŽP)	254,6
			Celkem			254,6
2132	R 3010	90877	Praha 3	04xx	akce č. 10181 EU - MŠ Jeseniova 98 - energet. opatření (SFŽP)	173,8
			Celkem			173,8
2132	R 3010	90877	Praha 3	04xx	akce č. 10182 EU - MŠ Koněvova -energet. opatření(SFŽP)	205,6
			Celkem			205,6
2132	R 3010	90877	Praha 5	04xx	akce č. 10158 EU - ZŠ Barrandov - sníž energet. náročnosti (SFŽP)	119,7
			Celkem			119,7
2132	R 3010	90877	Praha 5	04xx	akce č. 10179 EU - MŠ Peroutkova - sníž. energet. náročnosti (SFŽP)	62,5

pol. 4213 - Investiční přijaté transfery ze státních fondů

č. RO	č.usn.	ÚZ	pro MČ	orj.	účel	v tis. Kč
			Celkem			62,5
2134	R 3058	90877	Praha 3	04xx	akce č. 10184 EU - MŠ Jeseniova 204 energet. opatření (SFŽP)	212,9
	R 3058	90877	Praha 9	04xx	akce č. 10136 EU - ZŠ Novoborská, ZŠ a MŠ Na Balabence (SFŽP)	144,9
	R 3058	90877	Praha 14	04xx	akce č. 10097 EU - MŠ gen. Janouška (SFŽP)	101,2
	R 3058	90877	Praha 14	04xx	akce č. 10143 EU - MŠ Chvaletická a MŠ Štolmířská, energet. úspora (EU) (SFŽP)	217,4
	R 3058	90877	Praha 14	04xx	akce č. 10144 EU - MŠ Šebelova a MŠ Zelenečská (SFŽP)	202,6
			Celkem			879,0
2135	R 3072	90877	Praha 20	04xx	akce č. 10155 EU - FZŠ Chodovická - zateplení budovy (SFŽP)	169,2
			Celkem			169,2
2144	R3169	90877	Praha - Klánovice	02xx	akce č. 10187 EU - Klánovice bez prachu (SFŽP)	59,6
			Celkem			59,6
2145	R 3175	90877	Praha 11	05xx	akce č. 10113 EU - Zateplení objektu Filipova 3 (SFŽP)	140,9
			Celkem			140,9
2149	R 3250	90877	Praha 21	04xx	akce č. 10130 EU - Zatepl. pavilonu MŠ Sedmikráska (SFŽP)	47,1
			Celkem			47,1
2151	R 3248	90877	Praha 17	04xx	akce č. 10207 EU - MŠ Socháňova - zateplení (SFŽP)	278,4
			Celkem			278,4
2152	R 3251	90877	Praha - Suchdol	04xx	akce č. 10093 EU - ZŠ M. Aíše sniž. energet. náročnosti (SFŽP)	281,5
			Celkem			281,5
2153	R 3252	90877	Praha 16	09xx	akce č. 10178 EU - Zateplení budovy úřadu MČ Praha 16 (SFŽP)	0,6
			Celkem			0,6
2154	R 3253	90877	Praha - Slivenec	09xx	akce č. 10208 EU - Zateplení a výměna kotle (SFŽP)	51,6
			Celkem			51,6
2155	R 3254	90877	Praha - Čakovice	02xx	akce č. 10210 EU - Systém pro separaci a svoz BRKO (SFŽP)	68,5
			Celkem			68,5
2157	R 3246	90877	Praha 16	02xx	akce č. 10204 EU - Vybudování podzemních kontejnerů (SFŽP)	385,9
			Celkem			385,9
2159	R 3245	90877	Praha 9	04xx	akce č. 10206 EU - MŠ U Vysočanského pivovaru - zateplení budovy A (SFŽP)	127,7
			Celkem			127,7
2160	R 3244	90877	Praha 20	04xx	akce č. 10154 EU - MŠ Ratibořická zateplení budovy (SFŽP)	135,4
			Celkem			135,4

pol. 4213 - Investiční přijaté transfery ze státních fondů

č. RO	č.usn.	ÚZ	pro MČ	orj.	účel	v tis. Kč
2161	R 3243	90877	Praha - Libuš	04xx	akce č. 10132 EU MŠ Ke Kašně sniž. spotřeby energie (SFŽP)	101,6
			Celkem			101,6
2162	R 3242	90877	Praha 8	04xx	akce č. 10200 EU- ZŠ Libčická -sniž. energet.náročnosti (SFŽP)	1 759,8
			Celkem			1 759,8
2162	R 3242	90877	Praha 8	04xx	akce č. 10203 EU- KD Krakov -sniž. energet. náročnosti (SFŽP)	504,9
			Celkem			504,9
2164	R 3241	90877	Praha 4	02xx	akce č. 10196 EU- Omezení prašnosti v MČ Praha 4 (SFŽP)	233,6
			Celkem			233,6
2165	R 3240	90877	Praha 14	04xx	akce č. 10176 EU-ZŠ Chvaletická pavilon 1.stupně - sniž. energet. náročnosti (SFŽP)	418,8
			Celkem			418,8
2165	R 3240	90877	Praha 14	04xx	akce č. 10175 EU - Sportovní volnočasové zařízení- sniž. energet. náročnosti (SFŽP)	99,6
			Celkem			99,6
2166	R 3239	90877	Praha 8	04xx	akce č. 10201 EU - ZŠ Ústavní snížení energet. náročnosti (SFŽP)	1 599,6
			Celkem			1 599,6
2166	R 3239	90877	Praha 8	04xx	akce č. 10202 EU - ZŠ Burešova snížení energet. náročnosti (SFŽP)	1 064,4
			Celkem			1 064,4
2167	R 3238	90877	Praha - Křeslice	09xx	akce č. 10174 EU - MČ Praha - Křeslice sniž. energet. náročnosti budov (SFŽP)	75,3
			Celkem			75,3
2168	R 3237	90877	Praha 5	04xx	akce č. 10197 EU - ZŠ Tyršova sniž. energet. náročnosti (SFŽP)	462,2
			Celkem			462,2
2168	R 3237	90877	Praha 5	04xx	akce č. 10198 EU - MŠ Peškova sniž. energet. náročnosti (SFŽP)	129,7
			Celkem			129,7
2168	R 3237	90877	Praha 5	04xx	akce č. 10199 EU - MŠ Kurandové sniž. energet. náročnosti (SFŽP)	217,0
			Celkem			217,0
2169	R 3236	90877	Praha - Satalice	05xx	akce č. 10195 EU - Zateplení Lékařského domu č.p.268 (SFŽP)	69,3
			Celkem			69,3
2170	R 3235	90877	Praha - Petrovice	04xx	akce č. 10121 EU - Objekt Jakobiho 328 - snížení spotřeby energie (SFŽP)	291,9
			Celkem			291,9

pol. 4213 - Investiční přijaté transfery ze státních fondů

č. RO	č.usn.	ÚZ	pro MČ	orj.	účel	v tis. Kč
2171	R 3234	90877	Praha 13	04xx	akce č. 10077 EU - DDM Stodůlky, Chlupova -zateplení objektu (SFŽP)	229,1
			Celkem			229,1
2172	R 3233	90877	Praha - Suchdol	02xx	akce č. 10194 EU - EU - Podpora kompostování (SFŽP)	60,0
			Celkem			60,0
2173	R 3232	90877	Praha - Klánovice	02xx	akce č. 10193 EU - Svoz bioodpadu (SFŽP)	165,3
			Celkem			165,3
2174	R 3231	90877	Praha - Zbraslav	04xx	akce č. 10193 EU - MŠ Nad Parkem - real.energet.úspor (SFŽP)	133,9
			Celkem			133,9
2178	R 3229	90877	Praha 12	04xx	akce č. 10168 EU - Revitalizace objektu ZŠ prof. Švejcara (SFŽP)	12,3
			Celkem			12,3
2178	R 3229	90877	Praha 12	04xx	akce č. 10167 EU - Revitalizace areálu Čechtická 758 (SFŽP)	9,6
			Celkem			9,6
2178	R 3229	90877	Praha 12	04xx	akce č. 10169 EU - Energet. opatření ZŠ a MŠ Na Beránku (SFŽP)	504,8
			Celkem			504,8
2179	R 3228	90877	Praha 17	04xx	akce č. 10190 EU - Obecní úřad rekonstrukce a zateplení (SFŽP)	38,5
			Celkem			38,5
2179	R 3228	90877	Praha 17	04xx	akce č. 10191 EU - Zateplení KS Průhon (SFŽP)	182,1
			Celkem			182,1
2180	R 3227	90877	Praha 20	04xx	akce č. 10155 EU - FZŠ Chodovická - zateplení budovy (SFŽP)	77,7
			Celkem			77,7
2181	R 3226	90877	Praha - Lochkov	06xx	akce č. 10163 EU - Zateplení budovy knihovny MČ Praha - Lochkov (SFŽP)	18,5
			Celkem			18,5
2184	R 3213 bod 1	90877	Praha - Nebušice	05xx	akce č. 10157 EU - CSS Nebušice - snižování spotřeby energie (SFŽP)	55,2
			Celkem			55,2
2186	R 3213 bod 3	90877	Praha 10	04xx	akce č. 10214 EU - MŠ Chmelová - realizace úspor (SFŽP)	258,0
			Celkem			258,0
2186	R 3213 bod 3	90877	Praha 10	04xx	akce č. 10215 EU - MŠ Mládežnická realizace úspor (SFŽP)	131,4
			Celkem			131,4
2186	R 3213 bod 3	90877	Praha 10	04xx	akce č. 10216 EU - MŠ Podléšková a MŠ Rembrandtova real. úspor (SFŽP)	411,5
			Celkem			411,5

pol. 4213 - Investiční přijaté transfery ze státních fondů

č. RO	č.usn.	ÚZ	pro MČ	orj.	účel	v tis. Kč
2186	R 3213 bod 4	90877	Praha 15	04xx	akce č. 10162 EU - ZŠ Křimická - zateplení (SFŽP)	928,2
			Celkem			928,2
2190	R 3213 bod 7	90877	Praha 19	02xx	akce č. 10213 EU - Nákup vozu na svoz bioodpadu (SFŽP)	10,6
			Celkem			10,6
CELKEM POLOŽKA 4213						18 389,7

pol. 4216 - Ostatní investiční přijaté transfery ze státního rozpočtu

č. RO	č.usn.	ÚZ	pro MČ	orj.	účel	v tis. Kč
2027	R 900	15833	Praha - Slivenec	02xx	akce č. 10141 EU- pro lepší ovzduší v Praze (EU)	3 589,2
			Celkem			3 589,2
2036	R 1153	15835	Praha 3	04xx	akce č. 10146 EU - MŠ nám. J. z Lobkovic-zatepl. budovy (EU)	1 974,5
			Celkem			1 974,5
2040	R 1250	15833	Praha - Běchovice	02xx	akce č. 10092 EU - Snížení imisní zátěže z dopravy (EU)	2 791,9
	R 1250	15832	Praha - Běchovice	02xx	akce č. 10092 EU - Snížení imisní zátěže z dopravy (SR)	164,2
			Celkem			2 956,1
2041	R 1241	15835	Praha 16	05xx	akce č. 10138 EU - Zatepl. zdravotnického zařízení Radotín (EU)	1 316,3
			Celkem			1 316,3
2042	R 1240	15833	Praha - Štěrboholy	02xx	akce č. 10145 EU - Pořízení zametacího vozu (EU)	1 382,3
			Celkem			1 382,3
2043	R 1239	15835	Praha 6	04xx	akce č. 10142 EU - MŠ Na Okraji (EU)	833,5
			Celkem			833,5
2044	R 1242	15833	Praha 19	02xx	akce č. 10128 EU - Pořízení zametacího stroje (EU)	2 130,6
			Celkem			2 130,6
2049	R 1460	15833	Praha 14	02xx	akce č. 10149 EU- Izolační zeleň Českobrodská (EU)	1 944,2
			Celkem			1 944,2
2050	R 1459	15833	Praha 15	02xx	akce č. 10148 EU - Snížení prašnosti na území Prahy 15 (EU)	2 561,0
			Celkem			2 561,0
2051	R 1458	15833	Praha 22	02xx	akce č. 10147 EU - Snížení prašnosti na území P 22 (EU)	3 569,9
	R 1458	15832	Praha 22	02xx	akce č. 10147 EU - Snížení prašnosti na území P 22 (SR)	210,0
			Celkem			3 779,9
2055	R 1461	15835	Praha 5	04xx	akce č. 10126 EU - Zateplení MŠ U Železničního mostu (EU)	229,8
			Celkem			229,8

pol. 4216 - Ostatní investiční přijaté transfery ze státního rozpočtu

č. RO	č.usn.	ÚZ	pro MČ	orj.	účel	v tis. Kč
2058	R 1559	34544	Praha 16	06xx	VISK 3 (MK)	115,0
			Celkem			115,0
2065	R 1698	15839	Praha 6	02xx	akce č. 10156 EU - Podzemní kontejnery (EU)	962,5
			Celkem			962,5
2066	R 1699	15833	Praha 16	02xx	akce č. 10160 EU - Snížení imisní zátěže (EU)	1 404,3
			Celkem			1 404,3
2067	R 1700	15835	Praha 11	04xx	akce č. 10112 EU - Regenerace ZŠ Mikulova a obv. plášť Miličov (EU)	4 277,4
			Celkem			4 277,4
2073	R 1893	15835	Praha - Suchdol	04xx	akce č. 10093 EU - ZŠ M. Alše sniž. energet. náročnosti (EU)	2 331,6
			Celkem			2 331,6
2074	R 1886	15835	Praha 11	05xx	akce č. 10114 EU - DPS Šalounova 2025 (EU)	6 259,3
			Celkem			6 259,3
2075	R 1885	15833	Praha - Běchovice	02xx	akce č. 10092 EU- Snížení imisní zátěže z dopravy (EU)	2 529,8
	R 1885	15832	Praha - Běchovice	02xx	akce č. 10092 EU- Snížení imisní zátěže z dopravy (SR)	148,8
			Celkem			2 678,6
2076	R 1884	15835	Praha 5	04xx	akce č. 10158 EU - ZŠ Barrandov sniž. energet. náročnosti (EU)	11 138,6
	R 1884	15835	Praha 5	04xx	akce č. 10159 EU - ZŠ Barrandov II. sniž. energet. náročnosti (EU)	12 442,3
			Celkem			23 580,9
2077	R 1880	15835	Praha 16	05xx	akce č. 10138 EU - Zateplení zdravot. střediska Radotín (EU)	235,2
			Celkem			235,2
2088	R 2122	15833	Praha 16	02xx	akce č. 10164 EU - Zametený Radotín (EU)	2 560,7
	R 2122	15832	Praha 16	02xx	akce č. 10164 EU - Zametený Radotín (SR)	150,6
			Celkem			2 711,3
2089	R 2120	15835	Praha 9	04xx	akce č. 10135 EU - ZŠ Litvínovská (EU)	834,0
			Celkem			834,0
2090	R 2110	15835	Praha 6	04xx	akce č. 10142 EU - MŠ Na Okraji - energet. úspory (EU)	169,7
			Celkem			169,7
2091	R 2121	15835	Praha 9	04xx	akce č. 10136 EU - ZŠ Novoborská, ZŠ a MŠ Na Balabence - sniž. energet. náročnosti (EU)	8 540,2
			Celkem			8 540,2
2092	R 2367	15835	Praha 22	04xx	akce č. 10166 EU - Zateplení ZŠ U Obory (EU)	1 796,6
			Celkem			1 796,6
2097	R 2427	15835	Praha 13	05xx	akce č. 10102 EU - Poliklinika Seydlerova (EU)	15,5
	R 2427	15835	Praha 13	05xx	akce č. 10100 EU - Poliklinika Hostinského (EU)	2,2

pol. 4216 - Ostatní investiční přijaté transfery ze státního rozpočtu

č. RO	č.usn.	ÚZ	pro MČ	orj.	účel	v tis. Kč
			Celkem			17,7
2101	R 2560	15835	Praha 9	04xx	akce č. 10136 EU - ZŠ Novoborská, ZŠ a MŠ Na Balabence (EU)	2 694,7
			Celkem			2 694,7
2104	R 2630	15835	Praha 21	04xx	akce č. 10130 EU - Zateplení MŠ Sedmikráska (EU)	534,5
			Celkem			534,5
2112	R 2824	15835	Praha 20	04xx	akce č. 10155 EU - FZŠ Chodovická -zatepl. budovy(EU)	5 260,8
			Celkem			5 260,8
2119	R 2826	7938	Praha 8	06xx	akce č. 42313 Rek. památníku obětem 2 svět. války (Min. obrany)	1 200,0
			Celkem			1 200,0
2121	R 2832	15833	Praha 14	0216	akce č. 10149 EU - Izolační zeleň Českobrodská (EU)	321,2
			Celkem			321,2
2128	R 2982	15835	Praha 10	05xx	akce č. 10117 EU - DPS Sámova - solární systémy (EU)	5,1
			Celkem			5,1
2130	R 3012	15835	Praha 9	04xx	akce č. 10135 EU - ZŠ Litvínovská, sniž. energet. náročnosti (EU)	4 998,3
			Celkem			4 998,3
2131	R 3011	15835	Praha 16	09xx	akce č. 10178 EU - Zateplení budovy úřadu MČ P 16 (EU)	1 175,7
			Celkem			1 175,7
2132	R 3010	15835	Praha 3	04xx	akce č. 10180 EU - MŠ Na Balkáně - energetická opatření (EU)	4 327,8
			Celkem			4 327,8
2132	R 3010	15835	Praha 3	04xx	akce č. 10181 EU - MŠ Jeseniova 98 - energet. opatření (EU)	2 954,5
			Celkem			2 954,5
2132	R 3010	15835	Praha 3	04xx	akce č. 10182 EU - MŠ Koněvova -energet. opatření (EU)	3 495,7
			Celkem			3 495,7
2132	R 3010	15835	Praha 5	04xx	akce č. 10158 EU - ZŠ Barrandov - sniž energet. náročnosti (EU)	2 035,5
			Celkem			2 035,5
2132	R 3010	15835	Praha 5	04xx	akce č. 10179 EU - MŠ Peroutkova - sniž. energet. náročnosti (EU)	1 062,6
			Celkem			1 062,6
2133	R 3057	15833	Praha - Běchovice	02xx	akce č. 10092 EU - Snižování imisní zátěže z dopravy (EU)	541,5
	R 3057	15832	Praha - Běchovice	02xx	akce č. 10092 EU - Snižování imisní zátěže z dopravy (SR)	31,8
			Celkem			573,3

pol. 4216 - Ostatní investiční přijaté transfery ze státního rozpočtu

č. RO	č.usn.	ÚZ	pro MČ	orj.	účel	v tis. Kč
2134	R 3058	15835	Praha 3	04xx	akce č. 10184 EU - MŠ Jeseniova 204 energet. opatření (EU)	3 619,0
	R 3058	15835	Praha 9	04xx	akce č. 10136 EU - ZŠ Novoborská, ZŠ a MŠ Na Balabence (EU)	2 464,0
	R 3058	15835	Praha 14	04xx	akce č. 10097 EU - MŠ gen. Janouška (EU)	1 720,0
	R 3058	15835	Praha 14	04xx	akce č. 10143 EU - MŠ Chvaletická a MŠ Štolmířská, energet. úspora (EU)	3 694,8
	R 3058	15835	Praha 14	04xx	akce č. 10144 EU - MŠ Šebelova a MŠ Zelenečská (EU)	3 444,9
			Celkem			14 942,7
2135	R 3072	15835	Praha 20	04xx	akce č. 10155 EU - FZŠ Chodovická - zateplení budovy (EU)	2 875,9
			Celkem			2 875,9
2136	R 3056	15833	Praha - Dolní Počernice	02xx	akce č. 10186 EU - Čistější silnice a chodníky (EU)	2 034,9
	R 3056	15832	Praha - Dolní Počernice	02xx	akce č. 10186 EU - Čistější silnice a chodníky (SR)	119,7
			Celkem			2 154,6
2143	R 3055	15956	Praha 8	05xx	akce č. 42424 Sníž. energet. náročnosti Poliklinika Mazurská, Zelená úsporám (MŽP)	5 187,0
			Celkem			5 187,0
2144	R 3169	15833	Praha - Klánovice	02xx	akce č. 10187 EU - Klánovice bez prachu (EU)	1 012,6
			Celkem			1 012,6
2145	R 3175	15835	Praha 11	05xx	akce č. 10113 EU - Zateplení objektu Filipova 3 (EU)	2 395,4
			Celkem			2 395,4
2149	R 3250	15835	Praha 21	04xx	akce č. 10130 EU - Zateplení pavilonu MŠ Sedmíkráska (EU)	800,0
			Celkem			800,0
2150	R 3247	15833	Praha - Řeporyje	02xx	akce č. 10205 EU - Snížení prašnosti na území MČ (EU)	2 338,8
	R 3247	15832	Praha - Řeporyje	02xx	akce č. 10205 EU - Snížení prašnosti na území MČ (SR)	137,6
			Celkem			2 476,4
2151	R 3248	15835	Praha 17	04xx	akce č. 10207 EU - MŠ Socháňova - zateplení (EU)	4 733,6
			Celkem			4 733,6
2152	R 3251	15835	Praha - Suchdol	04xx	akce č. 10093 EU - ZŠ M. Alše sníž. energet. náročnosti (EU)	4 785,8
			Celkem			4 785,8
2153	R 3252	15835	Praha 16	09xx	akce č. 10178 EU - Zateplení budovy úřadu MČ Praha 16 (EU)	10,3
			Celkem			10,3
2154	R 3253	15835	Praha - Slivenec	09xx	akce č. 10208 EU - Zateplení a výměna kotle (EU)	877,8
			Celkem			877,8
2155	R 3254	15839	Praha - Čakovice	02xx	akce č. 10210 EU - Systém pro separaci a svoz BRKO (EU)	1 164,6
			Celkem			1 164,6

pol. 4216 - Ostatní investiční přijaté transfery ze státního rozpočtu

č. RO	č.usn.	ÚZ	pro MČ	orj.	účel	v tis. Kč
2157	R 3246	15839	Praha 16	02xx	akce č. 10204 EU - Vybudování podzemních kontejnerů (EU)	6 561,1
			Celkem			6 561,1
2159	R 3245	15835	Praha 9	04xx	akce č. 10206 EU - MŠ U Vysočanského pivovaru - zateplení budovy A (EU)	2 171,9
			Celkem			2 171,9
2160	R 3244	15835	Praha 20	04xx	akce č. 10154 EU - MŠ Ratibořická zateplení budovy (EU)	2 303,3
			Celkem			2 303,3
2161	R 3243	15835	Praha - Libuš	04xx	akce č. 10132 EU MŠ Ke Kašně sniž. spotřeby energie (EU)	1 726,6
			Celkem			1 726,6
2162	R 3242	15835	Praha 8	04xx	akce č. 10200 EU- ZŠ Libčická -sniž. energet.náročnosti (EU)	29 916,6
			Celkem			29 916,6
2162	R 3242	15835	Praha 8	04xx	akce č. 10203 EU- KD Krakov -sniž. energet. náročnosti (EU)	8 583,4
			Celkem			8 583,4
2164	R 3241	15833	Praha 4	02xx	akce č. 10196 EU- Omezení prašnosti v MČ Praha 4 (EU)	3 970,9
			Celkem			3 970,9
2165	R 3240	15835	Praha 14	04xx	akce č. 10176 EU-ZŠ Chvaletická pavilon 1.stupně - sniž. energet. náročnosti (EU)	7 119,4
			Celkem			7 119,4
2165	R 3240	15835	Praha 14	04xx	akce č. 10175 EU - Sportovní volnočasové zařízení - sniž. energet. náročnosti (EU)	1 692,5
			Celkem			1 692,5
2166	R 3239	15835	Praha 8	04xx	akce č. 10201 EU - ZŠ Ústavní snížení energet. náročnosti (EU)	27 193,3
			Celkem			27 193,3
2166	R 3239	15835	Praha 8	04xx	akce č. 10202 EU - ZŠ Burešova snížení energet. náročnosti (SFŽP)	18 094,5
			Celkem			18 094,5
2167	R 3238	15835	Praha - Křeslice	09xx	akce č. 10174 EU - MČ Praha - Křeslice sniž. energet. náročnosti budov (EU)	1 280,4
			Celkem			1 280,4
2168	R 3237	15835	Praha 5	04xx	akce č. 10197 EU - ZŠ Tyršova sniž. energet. náročnosti (EU)	7 857,5
			Celkem			7 857,5
2168	R 3237	15835	Praha 5	04xx	akce č. 10198 EU - MŠ Peškova sniž. energet. náročnosti (EU)	2 204,9
			Celkem			2 204,9

pol. 4216 - Ostatní investiční přijaté transfery ze státního rozpočtu

č. RO	č.usn.	ÚZ	pro MČ	orj.	účel	v tis. Kč
2168	R 3237	15835	Praha 5	04xx	akce č. 10199 EU - MŠ Kurandové sníž. energet. náročnosti (EU)	3 688,8
			Celkem			3 688,8
2169	R 3236	15835	Praha - Satalice	05xx	akce č. 10195 EU - Zateplení Lékařského domu č.p.268 (EU)	1 177,9
			Celkem			1 177,9
2170	R 3235	15835	Praha - Petrovice	04xx	akce č. 10121 EU - Objekt Jakobiho 328 - snížení spotřeby energie (EU)	4 962,3
			Celkem			4 962,3
2171	R 3234	15835	Praha 13	04xx	akce č. 10077 EU - DDM Stodůlky, Chlupova -zateplení objektu (EU)	3 894,4
			Celkem			3 894,4
2172	R 3233	15839	Praha - Suchdol	02xx	akce č. 10194 EU - Podpora kompostování (EU)	1 020,2
			Celkem			1 020,2
2173	R 3232	15839	Praha - Klánovice	02xx	akce č. 10193 EU - Svoz bioodpadu (EU)	2 809,8
			Celkem			2 809,8
2174	R 3231	15835	Praha - Zbraslav	04xx	akce č. 10193 EU - MŠ Nad Parkem - real.energet.úspor (EU)	2 276,7
			Celkem			2 276,7
2178	R 3229	15835	Praha 12	04xx	akce č. 10168 EU - Revitalizace objektu ZŠ prof. Švejcara (EU)	208,9
			Celkem			208,9
2178	R 3229	15835	Praha 12	04xx	akce č. 10167 EU - Revitalizace areálu Čechtická 758 (EU)	162,8
			Celkem			162,8
2178	R 3229	15835	Praha 12	04xx	akce č. 10169 EU - Energet. opatření ZŠ a MŠ Na Beránku (EU)	8 581,8
			Celkem			8 581,8
2179	R 3228	15835	Praha 17	04xx	akce č. 10190 EU - Obecní úřad rekonstrukce a zateplení (EU)	654,6
			Celkem			654,6
2179	R 3228	15835	Praha 17	04xx	akce č. 10191 EU - Zateplení KS Průhon (EU)	3 095,6
			Celkem			3 095,6
2180	R 3227	15835	Praha 20	04xx	akce č. 10155 EU - FZŠ Chodovická - zateplení budovy (EU)	1 321,7
			Celkem			1 321,7
2181	R 3226	15835	Praha - Lochkov	06xx	akce č. 10163 EU - Zateplení budovy knihovny MČ Praha - Lochkov (EU)	314,2
			Celkem			314,2
2184	R 3213 bod 1	15835	Praha - Nebušice	05xx	akce č. 10157 EU - CSS Nebušice - snižování spotřeby energie (EU)	938,2
			Celkem			938,2

pol. 4216 - Ostatní investiční přijaté transfery ze státního rozpočtu

č. RO	č.usn.	ÚZ	pro MČ	orj.	účel	v tis. Kč
2185	R 3213 bod 2	15839	Praha 9	02xx	akce č. 10211 EU - Podzemní kontejnery (EU)	6 779,2
			Celkem			6 779,2
2186	R 3213 bod 3	15835	Praha 10	04xx	akce č. 10214 EU - MŠ Chmelová - realizace úspor (EU)	4 386,2
			Celkem			4 386,2
2186	R 3213 bod 3	15835	Praha 10	04xx	akce č. 10215 EU - MŠ Mládežnická realizace úspor (EU)	2 234,4
			Celkem			2 234,4
2186	R 3213 bod 3	15835	Praha 10	04xx	akce č. 10216 EU - MŠ Podléškova a MŠ Rembrandtova real. úspor (EU)	6 995,6
			Celkem			6 995,6
2186	R 3213 bod 4	15835	Praha 15	04xx	akce č. 10162 EU - ZŠ Křimická - zateplení (EU)	15 780,2
			Celkem			15 780,2
2190	R 3213 bod 7	15839	Praha 19	02xx	akce č. 10213 EU - Nákup vozu na svoz bioodpadu (EU)	180,4
			Celkem			180,4
					CELKEM POLOŽKA 4216	344 808,3

pol. 4216 - Ostatní investiční přijaté transfery ze státního rozpočtu (vl. úpravy MČ na pol. 4216)

vl.	33549	Praha - Nebušice	Rekonstrukce povrchu hřišť - Podpora mat. tech., základny sportu program 133510 (MŠMT)	3 851,7
Celkem vlastní úpravy MČ na pol. 4216				3 851,7

CELKEM POLOŽKA 4216 (včetně vl. úprav MČ) 348 660,0

Rekapitulace úprav rozpočtu položky 42xx	
Celkem schválené úpravy rozpočtu na pol. 4213	18 389,7
Celkem schválené úpravy rozpočtu na pol. 4216	344 808,3
▪ vlastní úpravy MČ na pol. 4216	3 851,7

5.3. Přehled rozpočtových opatření hl. m. Prahy ve vztahu k MČ k 31. 12. 2014

a) Neinvestiční přijaté transfery od obcí

pol. 4121 - neinvestiční přijaté transfery od obcí

č.RO	č. usn. ZHMP	ÚZ	pro MČ	orj.	účel	v tis. Kč
3001	34/11	81	Praha 12	02xx	Provozovánísběrného dvora - Generála Šišky	5 000,00
	34/11	81	Praha 16	02xx	Provozovánísběrného dvora - V Sudech	4 500,00
	34/11	81	Praha 20	02xx	Provozovánísběrného dvora - Chvalkovická	4 600,00
					Celkem	14 100,00
3002	35/9	81	Praha 2	06xx	MLK	94,50
	35/9	81	Praha 11	06xx	MLK	12,70
	35/9	81	Praha 12	06xx	MLK	100,20
	35/9	81	Praha 16	06xx	MLK	63,00
	35/9	81	Praha 17	06xx	MLK	23,00
	35/9	81	Praha 18	06xx	MLK	57,60
	35/9	81	Praha 19	06xx	MLK	46,10
	35/9	81	Praha 20	06xx	MLK	66,10
	35/9	81	Praha 21	06xx	MLK	92,00
	35/9	81	Praha 22	06xx	MLK	45,30
	35/9	81	Benice	06xx	MLK	3,60
	35/9	81	Běchovice	06xx	MLK	11,20
	35/9	81	Březiněves	06xx	MLK	8,00
	35/9	81	Čakovice	06xx	MLK	23,90
	35/9	81	Dolní Chabry	06xx	MLK	10,00
	35/9	81	Dolní Počernice	06xx	MLK	11,70
	35/9	81	Dubeč	06xx	MLK	2,30
	35/9	81	Ďáblice	06xx	MLK	5,80
	35/9	81	Klánovice	06xx	MLK	38,50
	35/9	81	Koloděje	06xx	MLK	7,00
	35/9	81	Kolovraty	06xx	MLK	16,40
	35/9	81	Královice	06xx	MLK	1,70
	35/9	81	Kunratice	06xx	MLK	10,50
	35/9	81	Lipence	06xx	MLK	1,90
	35/9	81	Lochkov	06xx	MLK	3,40
	35/9	81	Lysolaje	06xx	MLK	20,60
	35/9	81	Nedvězí	06xx	MLK	1,00
	35/9	81	Petrovice	06xx	MLK	19,70
	35/9	81	Přední Kopanina	06xx	MLK	0,80
	35/9	81	Řeporyje	06xx	MLK	26,20
	35/9	81	Satalice	06xx	MLK	10,50
	35/9	81	Slivenec	06xx	MLK	8,90
	35/9	81	Suchdol	06xx	MLK	30,00
	35/9	81	Šeberov	06xx	MLK	1,10
	35/9	81	Štěrboholy	06xx	MLK	9,60
	35/9	81	Vinoř	06xx	MLK	9,00
	35/9	81	Zbraslav	06xx	MLK	57,80
	35/9	81	Zličín	06xx	MLK	19,30
					Celkem	970,90

pol. 4121 - neinvestiční přijaté transfery od obcí

č.RO	č. usn. ZHMP	ÚZ	pro MČ	orj.	účel	v tis. Kč
3002	35/9	81	Praha 1	06xx	Údržba plastik	64,80
	35/9	81	Praha 2	06xx	Údržba plastik	32,40
	35/9	81	Praha 4	06xx	Údržba plastik	35,90
	35/9	81	Praha 5	06xx	Údržba plastik	61,10
	35/9	81	Praha 6	06xx	Údržba plastik	6,20
	35/9	81	Praha 8	06xx	Údržba plastik	82,40
	35/9	81	Praha 9	06xx	Údržba plastik	32,40
	35/9	81	Praha 11	06xx	Údržba plastik	19,30
	35/9	81	Praha 14	06xx	Údržba plastik	10,60
					Celkem	345,10
3004	35/6	81	Praha 1	02xx	Provoz a údržba Vrchlického sadů	2 500,00
					Celkem	2 500,00
3006	37/26	81	Praha 1	05xx	Granty v oblasti sociální péče - program J5	252,40
	37/26	81	Praha 2	05xx	Granty v oblasti sociální péče - program J5	289,80
	37/26	81	Praha 3	05xx	Granty v oblasti sociální péče - program J5	659,40
	37/26	81	Praha 4	05xx	Granty v oblasti sociální péče - program J5	1 167,70
	37/26	81	Praha 5	05xx	Granty v oblasti sociální péče - program J5	482,80
	37/26	81	Praha 6	05xx	Granty v oblasti sociální péče - program J5	1 220,00
	37/26	81	Praha 7	05xx	Granty v oblasti sociální péče - program J5	381,10
	37/26	81	Praha 8	05xx	Granty v oblasti sociální péče - program J5	1 163,10
	37/26	81	Praha 9	05xx	Granty v oblasti sociální péče - program J5	374,80
	37/26	81	Praha 10	05xx	Granty v oblasti sociální péče - program J5	918,10
	37/26	81	Praha 11	05xx	Granty v oblasti sociální péče - program J5	783,20
	37/26	81	Praha 12	05xx	Granty v oblasti sociální péče - program J5	546,40
	37/26	81	Praha 13	05xx	Granty v oblasti sociální péče - program J5	459,60
	37/26	81	Praha 14	05xx	Granty v oblasti sociální péče - program J5	376,30
	37/26	81	Praha 15	05xx	Granty v oblasti sociální péče - program J5	233,10
	37/26	81	Praha 16	05xx	Granty v oblasti sociální péče - program J5	224,10
	37/26	81	Praha 17	05xx	Granty v oblasti sociální péče - program J5	224,20
	37/26	81	Praha 18	05xx	Granty v oblasti sociální péče - program J5	123,60
	37/26	81	Praha 19	05xx	Granty v oblasti sociální péče - program J5	118,50
	37/26	81	Praha 20	05xx	Granty v oblasti sociální péče - program J5	131,40
	37/26	81	Praha 21	05xx	Granty v oblasti sociální péče - program J5	161,80
	37/26	81	Praha 22	05xx	Granty v oblasti sociální péče - program J5	58,60
					Celkem	10 350,00
3009	37/22	81	Praha 1	05xx	Zdravé město Praha 2014 - I. program	108,00
	37/22	81	Praha 2	05xx	Zdravé město Praha 2014 - I. program	100,00
	37/22	81	Praha 3	05xx	Zdravé město Praha 2014 - I. program	46,20
	37/22	81	Praha 4	05xx	Zdravé město Praha 2014 - I. program	351,00
	37/22	81	Praha 5	05xx	Zdravé město Praha 2014 - I. program	324,70
	37/22	81	Praha 6	05xx	Zdravé město Praha 2014 - I. program	78,00
	37/22	81	Praha 7	05xx	Zdravé město Praha 2014 - I. program	55,00
	37/22	81	Praha 8	05xx	Zdravé město Praha 2014 - I. program	135,00
	37/22	81	Praha 9	05xx	Zdravé město Praha 2014 - I. program	62,00
	37/22	81	Praha 10	05xx	Zdravé město Praha 2014 - I. program	202,00
	37/22	81	Praha 11	05xx	Zdravé město Praha 2014 - I. program	307,90
	37/22	81	Praha 12	05xx	Zdravé město Praha 2014 - I. program	214,00
	37/22	81	Praha 13	05xx	Zdravé město Praha 2014 - I. program	201,00

pol. 4121 - neinvestiční přijaté transfery od obcí

č.RO	č. usn. ZHMP	ÚZ	pro MČ	orj.	účel	v tis. Kč
	37/22	81	Praha 14	05xx	Zdravé město Praha 2014 - I. program	61,00
	37/22	81	Praha 15	05xx	Zdravé město Praha 2014 - I. program	33,00
	37/22	81	Praha 16	05xx	Zdravé město Praha 2014 - I. program	63,00
	37/22	81	Praha 17	05xx	Zdravé město Praha 2014 - I. program	46,00
	37/22	81	Praha 18	05xx	Zdravé město Praha 2014 - I. program	55,00
	37/22	81	Praha 20	05xx	Zdravé město Praha 2014 - I. program	125,00
	37/22	81	Praha 21	05xx	Zdravé město Praha 2014 - I. program	45,00
	37/22	81	Praha 22	05xx	Zdravé město Praha 2014 - I. program	108,00
	37/22	81	Dolní Chabry	05xx	Zdravé město Praha 2014 - I. program	13,00
	37/22	81	Klánovice	05xx	Zdravé město Praha 2014 - I. program	50,00
	37/22	81	Kolovraty	05xx	Zdravé město Praha 2014 - I. program	25,00
	37/22	81	Kunratice	05xx	Zdravé město Praha 2014 - I. program	48,00
	37/22	81	Lipence	05xx	Zdravé město Praha 2014 - I. program	58,60
	37/22	81	Řeporyje	05xx	Zdravé město Praha 2014 - I. program	30,00
	37/22	81	Velká Chuchle	05xx	Zdravé město Praha 2014 - I. program	52,00
					Celkem	2 997,40
3010	37/27	81	Praha 1	07xx	Granty v oblasti prevence kriminality v roce 2014	100,00
	37/27	81	Praha 3	07xx	Granty v oblasti prevence kriminality v roce 2014	200,00
	37/27	81	Praha 5	07xx	Granty v oblasti prevence kriminality v roce 2014	60,00
	37/27	81	Praha 6	07xx	Granty v oblasti prevence kriminality v roce 2014	250,00
	37/27	81	Praha 7	07xx	Granty v oblasti prevence kriminality v roce 2014	150,00
	37/27	81	Praha 9	07xx	Granty v oblasti prevence kriminality v roce 2014	70,00
	37/27	81	Praha 10	07xx	Granty v oblasti prevence kriminality v roce 2014	75,00
	37/27	81	Praha 14	07xx	Granty v oblasti prevence kriminality v roce 2014	140,00
	37/27	81	Praha 14	07xx	Granty v oblasti prevence kriminality v roce 2014	158,00
	37/27	81	Praha 17	07xx	Granty v oblasti prevence kriminality v roce 2014	90,00
	37/27	81	Praha 19	07xx	Granty v oblasti prevence kriminality v roce 2014	100,00
	37/27	81	Praha 20	07xx	Granty v oblasti prevence kriminality v roce 2014	130,00
					Celkem	1 523,00
3013	38/19	91	Praha 1	04xx	Integrace žáků škol zřizovaných MČ HLMP - asistenti pedagoga	1 695,90
	38/19	91	Praha 2	04xx	Integrace žáků škol zřizovaných MČ HLMP - asistenti pedagoga	4 247,10
	38/19	91	Praha 3	04xx	Integrace žáků škol zřizovaných MČ HLMP - asistenti pedagoga	1 069,30
	38/19	91	Praha 4	04xx	Integrace žáků škol zřizovaných MČ HLMP - asistenti pedagoga	3 623,70
	38/19	91	Praha 5	04xx	Integrace žáků škol zřizovaných MČ HLMP - asistenti pedagoga	3 255,10
	38/19	91	Praha 6	04xx	Integrace žáků škol zřizovaných MČ HLMP - asistenti pedagoga	8 030,80
	38/19	91	Praha 7	04xx	Integrace žáků škol zřizovaných MČ HLMP - asistenti pedagoga	1 330,60
	38/19	91	Praha 8	04xx	Integrace žáků škol zřizovaných MČ HLMP - asistenti pedagoga	2 886,90
	38/19	91	Praha 9	04xx	Integrace žáků škol zřizovaných MČ HLMP - asistenti pedagoga	665,30
	38/19	91	Praha 10	04xx	Integrace žáků škol zřizovaných MČ HLMP - asistenti pedagoga	1 981,20
	38/19	91	Praha 11	04xx	Integrace žáků škol zřizovaných MČ HLMP - asistenti pedagoga	1 865,20
	38/19	91	Praha 12	04xx	Integrace žáků škol zřizovaných MČ HLMP - asistenti pedagoga	2 910,70
	38/19	91	Praha 13	04xx	Integrace žáků škol zřizovaných MČ HLMP - asistenti pedagoga	1 235,50
	38/19	91	Praha 14	04xx	Integrace žáků škol zřizovaných MČ HLMP - asistenti pedagoga	1 093,00
	38/19	91	Praha 15	04xx	Integrace žáků škol zřizovaných MČ HLMP - asistenti pedagoga	1 140,50
	38/19	91	Praha 16	04xx	Integrace žáků škol zřizovaných MČ HLMP - asistenti pedagoga	261,40
	38/19	91	Praha 17	04xx	Integrace žáků škol zřizovaných MČ HLMP - asistenti pedagoga	1 805,70
	38/19	91	Praha 18	04xx	Integrace žáků škol zřizovaných MČ HLMP - asistenti pedagoga	534,70
	38/19	91	Praha 19	04xx	Integrace žáků škol zřizovaných MČ HLMP - asistenti pedagoga	225,70
	38/19	91	Praha 20	04xx	Integrace žáků škol zřizovaných MČ HLMP - asistenti pedagoga	510,80

pol. 4121 - neinvestiční přijaté transfery od obcí

č.RO	č. usn. ZHMP	ÚZ	pro MČ	orj.	účel	v tis. Kč
	38/19	91	Praha 21	04xx	Integrace žáků škol zřizovaných MČ HLMP - asistenti pedagoga	522,70
	38/19	91	Praha 22	04xx	Integrace žáků škol zřizovaných MČ HLMP - asistenti pedagoga	285,20
	38/19	91	Březiněves	04xx	Integrace žáků škol zřizovaných MČ HLMP - asistenti pedagoga	95,00
	38/19	91	Čakovice	04xx	Integrace žáků škol zřizovaných MČ HLMP - asistenti pedagoga	498,90
	38/19	91	Dolní Chabry	04xx	Integrace žáků škol zřizovaných MČ HLMP - asistenti pedagoga	332,60
	38/19	91	Dolní Měcholupy	04xx	Integrace žáků škol zřizovaných MČ HLMP - asistenti pedagoga	71,30
	38/19	91	Dubeč	04xx	Integrace žáků škol zřizovaných MČ HLMP - asistenti pedagoga	332,60
	38/19	91	Klánovice	04xx	Integrace žáků škol zřizovaných MČ HLMP - asistenti pedagoga	439,60
	38/19	91	Kunratice	04xx	Integrace žáků škol zřizovaných MČ HLMP - asistenti pedagoga	617,80
	38/19	91	Libuš	04xx	Integrace žáků škol zřizovaných MČ HLMP - asistenti pedagoga	784,10
	38/19	91	Lipence	04xx	Integrace žáků škol zřizovaných MČ HLMP - asistenti pedagoga	178,20
	38/19	91	Lochkov	04xx	Integrace žáků škol zřizovaných MČ HLMP - asistenti pedagoga	118,80
	38/19	91	Lysolaje	04xx	Integrace žáků škol zřizovaných MČ HLMP - asistenti pedagoga	202,00
	38/19	91	Nebušice	04xx	Integrace žáků škol zřizovaných MČ HLMP - asistenti pedagoga	403,90
	38/19	91	Slivenec	04xx	Integrace žáků škol zřizovaných MČ HLMP - asistenti pedagoga	403,90
	38/19	91	Suchdol	04xx	Integrace žáků škol zřizovaných MČ HLMP - asistenti pedagoga	356,30
	38/19	91	Trója	04xx	Integrace žáků škol zřizovaných MČ HLMP - asistenti pedagoga	166,30
	38/19	91	Újezd u Průhonic	04xx	Integrace žáků škol zřizovaných MČ HLMP - asistenti pedagoga	95,00
	38/19	91	Velká Chuchle	04xx	Integrace žáků škol zřizovaných MČ HLMP - asistenti pedagoga	356,40
	38/19	91	Vinoř	04xx	Integrace žáků škol zřizovaných MČ HLMP - asistenti pedagoga	71,30
	38/19	91	Zbraslav	04xx	Integrace žáků škol zřizovaných MČ HLMP - asistenti pedagoga	249,50
					Celkem	46 950,50
3014	38/1	81	Praha 1	09xx	Zkouška z odborné způsobilosti	250,00
	38/1	81	Praha 2	09xx	Zkouška z odborné způsobilosti	100,00
	38/1	81	Praha 3	09xx	Zkouška z odborné způsobilosti	250,00
	38/1	81	Praha 4	09xx	Zkouška z odborné způsobilosti	250,00
	38/1	81	Praha 5	09xx	Zkouška z odborné způsobilosti	200,00
	38/1	81	Praha 6	09xx	Zkouška z odborné způsobilosti	100,00
	38/1	81	Praha 7	09xx	Zkouška z odborné způsobilosti	130,00
	38/1	81	Praha 8	09xx	Zkouška z odborné způsobilosti	300,00
	38/1	81	Praha 9	09xx	Zkouška z odborné způsobilosti	300,00
	38/1	81	Praha 10	09xx	Zkouška z odborné způsobilosti	200,00
	38/1	81	Praha 11	09xx	Zkouška z odborné způsobilosti	200,00
	38/1	81	Praha 12	09xx	Zkouška z odborné způsobilosti	150,00
	38/1	81	Praha 13	09xx	Zkouška z odborné způsobilosti	150,00
	38/1	81	Praha 14	09xx	Zkouška z odborné způsobilosti	150,00
	38/1	81	Praha 15	09xx	Zkouška z odborné způsobilosti	100,00
	38/1	81	Praha 16	09xx	Zkouška z odborné způsobilosti	85,00
	38/1	81	Praha 17	09xx	Zkouška z odborné způsobilosti	50,00
	38/1	81	Praha 18	09xx	Zkouška z odborné způsobilosti	70,00
	38/1	81	Praha 19	09xx	Zkouška z odborné způsobilosti	20,00
	38/1	81	Praha 20	09xx	Zkouška z odborné způsobilosti	150,00
	38/1	81	Praha 21	09xx	Zkouška z odborné způsobilosti	30,00
	38/1	81	Praha 22	09xx	Zkouška z odborné způsobilosti	65,00
	38/1	81	Běchovice	09xx	Zkouška z odborné způsobilosti	22,50
	38/1	81	Březiněves	09xx	Zkouška z odborné způsobilosti	10,10
	38/1	81	Čakovice	09xx	Zkouška z odborné způsobilosti	40,00
	38/1	81	Řáblice	09xx	Zkouška z odborné způsobilosti	13,00
	38/1	81	Dolní Chabry	09xx	Zkouška z odborné způsobilosti	40,00
	38/1	81	Dubeč	09xx	Zkouška z odborné způsobilosti	25,00

pol. 4121 - neinvestiční přijaté transfery od obcí

č.RO	č. usn. ZHMP	ÚZ	pro MČ	orj.	účel	v tis. Kč
	38/1	81	Klánovice	09xx	Zkouška z odborné způsobilosti	20,00
	38/1	81	Kunratice	09xx	Zkouška z odborné způsobilosti	41,10
	38/1	81	Lipence	09xx	Zkouška z odborné způsobilosti	20,00
	38/1	81	Petrovice	09xx	Zkouška z odborné způsobilosti	50,00
	38/1	81	Troja	09xx	Zkouška z odborné způsobilosti	35,00
	38/1	81	Zbraslav	09xx	Zkouška z odborné způsobilosti	30,20
					Celkem	3 646,90
3015	38/16	81	Praha 20	02xx	Granty ke zlepšení stavu ŽP	160,00
	38/16	81	Praha 20	02xx	Granty ke zlepšení stavu ŽP	110,00
	38/16	81	Suchdol	02xx	Granty ke zlepšení stavu ŽP	105,00
	38/16	81	Šeberov	02xx	Granty ke zlepšení stavu ŽP	77,00
					Celkem	452,00
3016	38/18	81	Praha 3	04xx	Granty pro oblast sportu a tělovýchovy	400,00
	38/18	81	Praha 5	04xx	Granty pro oblast sportu a tělovýchovy	400,00
					Celkem	800,00
3017	38/22	81	Praha 1	05xx	Nemocnice Na Františku - na provoz zejména v obl. zajištění bezodkladné intenzivní péče při úrazech a jiných náhlých zdravotních příhodách	5 000,00
					Celkem	5 000,00
3019	38/9	81	Praha 14	06xx	Celoměstské programy podpory aktivit národnostních menšin	33,00
	38/9	81	Praha 3	06xx	Celoměstské programy podpory aktivit národnostních menšin	55,00
	38/9	81	Praha 9	06xx	Celoměstské programy podpory aktivit národnostních menšin	55,00
	38/9	81	Praha 14	06xx	Celoměstské programy podpory aktivit národnostních menšin	50,00
					Celkem	193,00
3020	38/20	81	Praha 13	04xx	Granty v oblasti volného času dětí a mládeže	33,00
	38/20	81	Praha 20	04xx	Granty v oblasti volného času dětí a mládeže	15,00
	38/20	81	Praha 13	04xx	Granty v oblasti volného času dětí a mládeže	16,30
	38/20	81	Praha 13	04xx	Granty v oblasti volného času dětí a mládeže	86,50
	38/20	81	Praha 20	04xx	Granty v oblasti volného času dětí a mládeže	16,70
	38/20	81	Praha 13	04xx	Granty v oblasti volného času dětí a mládeže	40,50
	38/20	81	Praha 20	04xx	Granty v oblasti volného času dětí a mládeže	3,20
					Celkem	211,20
3021	39/45	81	Praha 2	05xx	Podpora aktivit v oblasti soc. služeb na lokální úrovni	50,00
	39/45	81	Praha 3	05xx	Podpora aktivit v oblasti soc. služeb na lokální úrovni	95,00
	39/45	81	Praha 4	05xx	Podpora aktivit v oblasti soc. služeb na lokální úrovni	60,00
	39/45	81	Praha 5	05xx	Podpora aktivit v oblasti soc. služeb na lokální úrovni	50,00
	39/45	81	Praha 8	05xx	Podpora aktivit v oblasti soc. služeb na lokální úrovni	20,00
	39/45	81	Praha 10	05xx	Podpora aktivit v oblasti soc. služeb na lokální úrovni	50,00
	39/45	81	Praha 11	05xx	Podpora aktivit v oblasti soc. služeb na lokální úrovni	85,00
	39/45	81	Praha 12	05xx	Podpora aktivit v oblasti soc. služeb na lokální úrovni	70,00
	39/45	81	Praha 13	05xx	Podpora aktivit v oblasti soc. služeb na lokální úrovni	20,00
	39/45	81	Praha 14	05xx	Podpora aktivit v oblasti soc. služeb na lokální úrovni	95,00
	39/45	81	Praha 15	05xx	Podpora aktivit v oblasti soc. služeb na lokální úrovni	70,00
	39/45	81	Praha 17	05xx	Podpora aktivit v oblasti soc. služeb na lokální úrovni	40,00
	39/45	81	Praha 18	05xx	Podpora aktivit v oblasti soc. služeb na lokální úrovni	40,00
	39/45	81	Praha 19	05xx	Podpora aktivit v oblasti soc. služeb na lokální úrovni	30,00

pol. 4121 - neinvestiční přijaté transfery od obcí

č.RO	č. usn. ZHMP	ÚZ	pro MČ	orj.	účel	v tis. Kč
	39/45	81	Praha 20	05xx	Podpora aktivit v oblasti soc. služeb na lokální úrovni	50,00
	39/45	81	Praha 21	05xx	Podpora aktivit v oblasti soc. služeb na lokální úrovni	30,00
	39/45	81	Praha 22	05xx	Podpora aktivit v oblasti soc. služeb na lokální úrovni	70,00
					Celkem	925,00
3025	39/17	81	Praha 21	02xx	Revitalizace parku před I. ZŠ v Újezdě nad Lesy	750,00
					Celkem	750,00
3026	39/21	81	Praha 3	05xx	Integrační centrum	5 000,00
					Celkem	5 000,00
3029	39/36	81	Velká Chuchle	04xx	Rekonstrukce šaten v historické budově ZŠ Charlotty Masarykové	217,50
					Celkem	217,50
3031	39/20	81	Praha 20	04xx	Zateplení a oprava čelní fasády ZŠ Stoliňská	2 613,60
	2/19	81	Praha 20	04xx	Změna účelu nein. dotace	-1 095,60
	2/19	81	Praha 20	04xx	Změna účelu .nein. dotace - ZŠ Stoliňská - vypracování projektové dokumentace, tech. Dozor, nátěr v tělocvičně a spoj. Krčku	367,50
	2/19	81	Praha 20	04xx	Změna účelu nein. dotace - FZŠ Chodovická - pokládka podlahy v tělocvičně	728,10
					Celkem	2 613,60
3032	39/34	81	Praha 7	04xx	Celoměstské programy podpory vzdělávání- Program 1	37,00
	39/34	81	Kolovraty	04xx	Celoměstské programy podpory vzdělávání- Program 1	34,00
	39/34	81	Praha 1	04xx	Celoměstské programy podpory vzdělávání- Program 2	12,00
	39/34	81	Praha 6	04xx	Celoměstské programy podpory vzdělávání- Program 2	20,00
	39/34	81	Praha 6	04xx	Celoměstské programy podpory vzdělávání- Program 2	15,00
	39/34	81	Praha 7	04xx	Celoměstské programy podpory vzdělávání- Program 2	30,00
	39/34	81	Dolní Chabry	04xx	Celoměstské programy podpory vzdělávání- Program 2	40,00
	39/34	81	Praha 13	04xx	Celoměstské programy podpory vzdělávání- Program 2	20,00
	39/34	81	Praha 13	04xx	Celoměstské programy podpory vzdělávání- Program 2	20,00
	39/34	81	Praha 3	04xx	Celoměstské programy podpory vzdělávání- Program 4	42,20
	39/34	81	Praha 6	04xx	Celoměstské programy podpory vzdělávání- Program 4	50,00
	39/34	81	Praha 6	04xx	Celoměstské programy podpory vzdělávání- Program 4	95,00
	39/34	81	Praha 6	04xx	Celoměstské programy podpory vzdělávání- Program 4	13,00
	39/34	81	Dolní Chabry	04xx	Celoměstské programy podpory vzdělávání- Program 4	60,00
					Celkem	488,20
3033	39/43	81	Praha 17	05xx	Granty v oblasti zdrav. péče - Centrum soc. zdrav. služeb - Cvičení pro seniory	30,00
	39/43	81	Praha 2	05xx	Granty v oblasti zdrav. péče - Centrum soc. zdrav. služeb P2 rehabilitační péče a fyzioterapie	140,00
	39/43	81	Praha 9	05xx	Granty v oblasti zdrav. péče - Středisko sociálních služeb P 9 Ergoterapeutické služby v Domě seniorů na P 9	80,00
					Celkem	250,00
3036	39/12	98	Praha 1	10xx	Dotace pro MČ obdržících z loterií	8 109,00
	39/12	98	Praha 2	10xx	Dotace pro MČ obdržících z loterií	3 256,00
	39/12	98	Praha 3	10xx	Dotace pro MČ obdržících z loterií	4 270,00
	39/12	98	Praha 4	10xx	Dotace pro MČ obdržících z loterií	8 550,00
	39/12	98	Praha 5	10xx	Dotace pro MČ obdržících z loterií	7 174,00

pol. 4121 - neinvestiční přijaté transfery od obcí

č.RO	č. usn. ZHMP	ÚZ	pro MČ	orj.	účel	v tis. Kč
	39/12	98	Praha 6	10xx	Dotace pro MČ obdržených z loterií	1 875,00
	39/12	98	Praha 7	10xx	Dotace pro MČ obdržených z loterií	4 509,00
	39/12	98	Praha 8	10xx	Dotace pro MČ obdržených z loterií	8 588,00
	39/12	98	Praha 9	10xx	Dotace pro MČ obdržených z loterií	4 172,00
	39/12	98	Praha 10	10xx	Dotace pro MČ obdržených z loterií	6 489,00
	39/12	98	Praha 11	10xx	Dotace pro MČ obdržených z loterií	5 071,00
	39/12	98	Praha 12	10xx	Dotace pro MČ obdržených z loterií	1 117,00
	39/12	98	Praha 13	10xx	Dotace pro MČ obdržených z loterií	4 497,00
	39/12	98	Praha 14	10xx	Dotace pro MČ obdržených z loterií	3 864,00
	39/12	98	Praha 15	10xx	Dotace pro MČ obdržených z loterií	2 351,00
	39/12	98	Praha 16	10xx	Dotace pro MČ obdržených z loterií	364,00
	39/12	98	Praha 17	10xx	Dotace pro MČ obdržených z loterií	1 087,00
	39/12	98	Praha 18	10xx	Dotace pro MČ obdržených z loterií	478,00
	39/12	98	Praha 19	10xx	Dotace pro MČ obdržených z loterií	92,00
	39/12	98	Praha 20	10xx	Dotace pro MČ obdržených z loterií	521,00
	39/12	98	Praha 21	10xx	Dotace pro MČ obdržených z loterií	302,00
	39/12	98	Praha 22	10xx	Dotace pro MČ obdržených z loterií	194,00
	39/12	98	Běchovice	10xx	Dotace pro MČ obdržených z loterií	9,00
	39/12	98	Čakovice	10xx	Dotace pro MČ obdržených z loterií	404,00
	39/12	98	Řáblice	10xx	Dotace pro MČ obdržených z loterií	166,00
	39/12	98	Dolní Chabry	10xx	Dotace pro MČ obdržených z loterií	28,00
	39/12	98	Dolní Měcholupy	10xx	Dotace pro MČ obdržených z loterií	136,00
	39/12	98	Dolní Počernice	10xx	Dotace pro MČ obdržených z loterií	37,00
	39/12	98	Dubeč	10xx	Dotace pro MČ obdržených z loterií	74,00
	39/12	98	Klánovice	10xx	Dotace pro MČ obdržených z loterií	18,00
	39/12	98	Kolovraty	10xx	Dotace pro MČ obdržených z loterií	9,00
	39/12	98	Kunratice	10xx	Dotace pro MČ obdržených z loterií	46,00
	39/12	98	Libuš	10xx	Dotace pro MČ obdržených z loterií	975,00
	39/12	98	Lipence	10xx	Dotace pro MČ obdržených z loterií	18,00
	39/12	98	Nebušice	10xx	Dotace pro MČ obdržených z loterií	19,00
	39/12	98	Nedvězí	10xx	Dotace pro MČ obdržených z loterií	19,00
	39/12	98	Petrovice	10xx	Dotace pro MČ obdržených z loterií	9,00
	39/12	98	Řeporyje	10xx	Dotace pro MČ obdržených z loterií	139,00
	39/12	98	Satalice	10xx	Dotace pro MČ obdržených z loterií	96,00
	39/12	98	Slivenec	10xx	Dotace pro MČ obdržených z loterií	65,00
	39/12	98	Suchdol	10xx	Dotace pro MČ obdržených z loterií	92,00
	39/12	98	Štěrboholy	10xx	Dotace pro MČ obdržených z loterií	19,00
	39/12	98	Vinoř	10xx	Dotace pro MČ obdržených z loterií	93,00
	39/12	98	Zbraslav	10xx	Dotace pro MČ obdržených z loterií	382,00
	39/12	98	Zličín	10xx	Dotace pro MČ obdržených z loterií	546,00
					Celkem	80 329,00
3037	39/37	96	Praha 1	04xx	Posílení mzdových prostředků v obl.obec. školství na území HLMP	2 079,00
	39/37	96	Praha 2	04xx	Posílení mzdových prostředků v obl.obec. školství na území HLMP	2 949,20
	39/37	96	Praha 3	04xx	Posílení mzdových prostředků v obl.obec. školství na území HLMP	3 677,40
	39/37	96	Praha 4	04xx	Posílení mzdových prostředků v obl.obec. školství na území HLMP	7 272,10
	39/37	96	Kunratice	04xx	Posílení mzdových prostředků v obl.obec. školství na území HLMP	547,80
	39/37	96	Praha 5	04xx	Posílení mzdových prostředků v obl.obec. školství na území HLMP	4 124,60
	39/37	96	Slivenec	04xx	Posílení mzdových prostředků v obl.obec. školství na území HLMP	170,60
	39/37	96	Praha 6	04xx	Posílení mzdových prostředků v obl.obec. školství na území HLMP	6 206,40
	39/37	96	Lysolaje	04xx	Posílení mzdových prostředků v obl.obec. školství na území HLMP	185,20

pol. 4121 - neinvestiční přijaté transfery od obcí

č.RO	č. usn. ZHMP	ÚZ	pro MČ	orj.	účel	v tis. Kč
	39/37	96	Nebušice	04xx	Posílení mzdových prostředků v obl.obec. školství na území HLMP	233,10
	39/37	96	Suchdol	04xx	Posílení mzdových prostředků v obl.obec. školství na území HLMP	341,80
	39/37	96	Praha 7	04xx	Posílení mzdových prostředků v obl.obec. školství na území HLMP	2 066,10
	39/37	96	Troja	04xx	Posílení mzdových prostředků v obl.obec. školství na území HLMP	101,10
	39/37	96	Praha 8	04xx	Posílení mzdových prostředků v obl.obec. školství na území HLMP	6 039,80
	39/37	96	Březiněves	04xx	Posílení mzdových prostředků v obl.obec. školství na území HLMP	39,20
	39/37	96	Řáblice	04xx	Posílení mzdových prostředků v obl.obec. školství na území HLMP	335,70
	39/37	96	Dolní Chabry	04xx	Posílení mzdových prostředků v obl.obec. školství na území HLMP	296,20
	39/37	96	Praha 9	04xx	Posílení mzdových prostředků v obl.obec. školství na území HLMP	2 342,60
	39/37	96	Praha 10	04xx	Posílení mzdových prostředků v obl.obec. školství na území HLMP	4 916,70
	39/37	96	Praha 11	04xx	Posílení mzdových prostředků v obl.obec. školství na území HLMP	4 588,80
	39/37	96	Újezd u Průhonice	04xx	Posílení mzdových prostředků v obl.obec. školství na území HLMP	44,60
	39/37	96	Šeberov	04xx	Posílení mzdových prostředků v obl.obec. školství na území HLMP	130,40
	39/37	96	Praha 12	04xx	Posílení mzdových prostředků v obl.obec. školství na území HLMP	3 327,10
	39/37	96	Libuš	04xx	Posílení mzdových prostředků v obl.obec. školství na území HLMP	556,80
	39/37	96	Praha 13	04xx	Posílení mzdových prostředků v obl.obec. školství na území HLMP	4 381,20
	39/37	96	Řeporyje	04xx	Posílení mzdových prostředků v obl.obec. školství na území HLMP	210,20
	39/37	96	Praha 14	04xx	Posílení mzdových prostředků v obl.obec. školství na území HLMP	2 528,20
	39/37	96	Dolní Počernice	04xx	Posílení mzdových prostředků v obl.obec. školství na území HLMP	216,30
	39/37	96	Praha 15	04xx	Posílení mzdových prostředků v obl.obec. školství na území HLMP	1 818,40
	39/37	96	Dolní Měcholupy	04xx	Posílení mzdových prostředků v obl.obec. školství na území HLMP	138,70
	39/37	96	Dubeč	04xx	Posílení mzdových prostředků v obl.obec. školství na území HLMP	310,90
	39/37	96	Petrovice	04xx	Posílení mzdových prostředků v obl.obec. školství na území HLMP	337,50
	39/37	96	Štěrboholy	04xx	Posílení mzdových prostředků v obl.obec. školství na území HLMP	133,10
	39/37	96	Praha 16	04xx	Posílení mzdových prostředků v obl.obec. školství na území HLMP	577,10
	39/37	96	Lipence	04xx	Posílení mzdových prostředků v obl.obec. školství na území HLMP	197,80
	39/37	96	Lochkov	04xx	Posílení mzdových prostředků v obl.obec. školství na území HLMP	43,50
	39/37	96	Zbraslav	04xx	Posílení mzdových prostředků v obl.obec. školství na území HLMP	651,40
	39/37	96	Velká Chuchle	04xx	Posílení mzdových prostředků v obl.obec. školství na území HLMP	238,00
	39/37	96	Praha 17	04xx	Posílení mzdových prostředků v obl.obec. školství na území HLMP	1 538,30
	39/37	96	Zličín	04xx	Posílení mzdových prostředků v obl.obec. školství na území HLMP	128,30
	39/37	96	Praha 18	04xx	Posílení mzdových prostředků v obl.obec. školství na území HLMP	1 066,70
	39/37	96	Čakovice	04xx	Posílení mzdových prostředků v obl.obec. školství na území HLMP	699,20
	39/37	96	Praha 19	04xx	Posílení mzdových prostředků v obl.obec. školství na území HLMP	457,60
	39/37	96	Satalice	04xx	Posílení mzdových prostředků v obl.obec. školství na území HLMP	320,00
	39/37	96	Vinoř	04xx	Posílení mzdových prostředků v obl.obec. školství na území HLMP	354,80
	39/37	96	Praha 20	04xx	Posílení mzdových prostředků v obl.obec. školství na území HLMP	1 299,80
	39/37	96	Praha 21	04xx	Posílení mzdových prostředků v obl.obec. školství na území HLMP	760,70
	39/37	96	Běchovice	04xx	Posílení mzdových prostředků v obl.obec. školství na území HLMP	214,60
	39/37	96	Klánovice	04xx	Posílení mzdových prostředků v obl.obec. školství na území HLMP	351,20
	39/37	96	Koloděje	04xx	Posílení mzdových prostředků v obl.obec. školství na území HLMP	91,80
	39/37	96	Praha 22	04xx	Posílení mzdových prostředků v obl.obec. školství na území HLMP	745,70
	39/37	96	Kolovraty	04xx	Posílení mzdových prostředků v obl.obec. školství na území HLMP	253,80
					Celkem	72 637,10
3038	40/10	81	Dubeč	04xx	Oprava zpevněného povrchu v zahradě MŠ	300,00
	40/10	81	Koloděje	04xx	Vybavení dvou tříd nové MŠ	1 530,00
					Celkem	1 830,00
3039						
	40/44	81	Praha 1	05xx	Protidrogová politika - aktivity specifické protidrogové prevence	50,00
	40/44	81	Praha 2	05xx	Protidrogová politika - aktivity specifické protidrogové prevence	50,00

pol. 4121 - neinvestiční přijaté transfery od obcí

č.RO	č. usn. ZHMP	ÚZ	pro MČ	orj.	účel	v tis. Kč
	40/44	81	Praha 3	05xx	Protidrogová politika - aktivity specifické protidrogové prevence	50,00
	40/44	81	Praha 4	05xx	Protidrogová politika - aktivity specifické protidrogové prevence	50,00
	40/44	81	Praha 5	05xx	Protidrogová politika - aktivity specifické protidrogové prevence	50,00
	40/44	81	Praha 6	05xx	Protidrogová politika - aktivity specifické protidrogové prevence	50,00
	40/44	81	Praha 7	05xx	Protidrogová politika - aktivity specifické protidrogové prevence	50,00
	40/44	81	Praha 8	05xx	Protidrogová politika - aktivity specifické protidrogové prevence	50,00
	40/44	81	Praha 9	05xx	Protidrogová politika - aktivity specifické protidrogové prevence	50,00
	40/44	81	Praha 10	05xx	Protidrogová politika - aktivity specifické protidrogové prevence	50,00
	40/44	81	Praha 11	05xx	Protidrogová politika - aktivity specifické protidrogové prevence	50,00
	40/44	81	Praha 12	05xx	Protidrogová politika - aktivity specifické protidrogové prevence	50,00
	40/44	81	Praha 13	05xx	Protidrogová politika - aktivity specifické protidrogové prevence	50,00
	40/44	81	Praha 14	05xx	Protidrogová politika - aktivity specifické protidrogové prevence	50,00
	40/44	81	Praha 15	05xx	Protidrogová politika - aktivity specifické protidrogové prevence	50,00
	40/44	81	Praha 16	05xx	Protidrogová politika - aktivity specifické protidrogové prevence	50,00
	40/44	81	Praha 17	05xx	Protidrogová politika - aktivity specifické protidrogové prevence	50,00
	40/44	81	Praha 18	05xx	Protidrogová politika - aktivity specifické protidrogové prevence	50,00
	40/44	81	Praha 19	05xx	Protidrogová politika - aktivity specifické protidrogové prevence	50,00
	40/44	81	Praha 20	05xx	Protidrogová politika - aktivity specifické protidrogové prevence	50,00
	40/44	81	Praha 21	05xx	Protidrogová politika - aktivity specifické protidrogové prevence	50,00
	40/44	81	Praha 22	05xx	Protidrogová politika - aktivity specifické protidrogové prevence	50,00
					Celkem	1 100,00
3045	40/20	93	Březiněves	02xx	Neinvestiční dotace z poplatku za ukládání odpadu na skládku	86,90
	40/20	93	Řáblice	02xx	Neinvestiční dotace z poplatku za ukládání odpadu na skládku	173,70
	40/20	93	Praha 20	02xx	Neinvestiční dotace z poplatku za ukládání odpadu na skládku	1,70
					Celkem	262,30
3046	40/6	99	Praha 1	10xx	Daň z příjmu PO	91 932,30
	40/6	99	Praha 2	10xx	Daň z příjmu PO	57 274,50
	40/6	99	Praha 3	10xx	Daň z příjmu PO	9 577,20
	40/6	99	Praha 4	10xx	Daň z příjmu PO	47 146,10
	40/6	99	Praha 5	10xx	Daň z příjmu PO	99 965,70
	40/6	99	Praha 6	10xx	Daň z příjmu PO	87 135,30
	40/6	99	Praha 7	10xx	Daň z příjmu PO	7 222,40
	40/6	99	Praha 8	10xx	Daň z příjmu PO	164 467,50
	40/6	99	Praha 9	10xx	Daň z příjmu PO	34 822,00
	40/6	99	Praha 10	10xx	Daň z příjmu PO	214 066,20
	40/6	99	Praha 11	10xx	Daň z příjmu PO	139 102,40
	40/6	99	Praha 12	10xx	Daň z příjmu PO	1 653,30
	40/6	99	Praha 13	10xx	Daň z příjmu PO	1 855,50
	40/6	99	Praha 14	10xx	Daň z příjmu PO	8 000,40
	40/6	99	Praha 15	10xx	Daň z příjmu PO	12 520,20
	40/6	99	Praha 16	10xx	Daň z příjmu PO	3 837,00
	40/6	99	Praha 17	10xx	Daň z příjmu PO	6 335,90
	40/6	99	Praha 18	10xx	Daň z příjmu PO	9 682,60
	40/6	99	Praha 19	10xx	Daň z příjmu PO	9 534,90
	40/6	99	Praha 20	10xx	Daň z příjmu PO	5 376,80
	40/6	99	Praha 22	10xx	Daň z příjmu PO	4 264,90
	40/6	99	Běchovice	10xx	Daň z příjmu PO	1 549,70
	40/6	99	Benice	10xx	Daň z příjmu PO	119,10
	40/6	99	Březiněves	10xx	Daň z příjmu PO	98,20

pol. 4121 - neinvestiční přijaté transfery od obcí

č.RO	č. usn. ZHMP	ÚZ	pro MČ	orj.	účel	v tis. Kč
	40/6	99	Čakovice	10xx	Daň z příjmu PO	2 546,40
	40/6	99	Ďáblice	10xx	Daň z příjmu PO	534,20
	40/6	99	Dolní Chabry	10xx	Daň z příjmu PO	429,20
	40/6	99	Dolní Měcholupy	10xx	Daň z příjmu PO	663,60
	40/6	99	Dolní Počernice	10xx	Daň z příjmu PO	1 826,60
	40/6	99	Dubeč	10xx	Daň z příjmu PO	843,70
	40/6	99	Klánovice	10xx	Daň z příjmu PO	314,00
	40/6	99	Koloděje	10xx	Daň z příjmu PO	51,80
	40/6	99	Královice	10xx	Daň z příjmu PO	65,10
	40/6	99	Křeslice	10xx	Daň z příjmu PO	125,10
	40/6	99	Kunratice	10xx	Daň z příjmu PO	2 801,90
	40/6	99	Libuš	10xx	Daň z příjmu PO	462,70
	40/6	99	Lipence	10xx	Daň z příjmu PO	249,00
	40/6	99	Lochkov	10xx	Daň z příjmu PO	325,50
	40/6	99	Lysolaje	10xx	Daň z příjmu PO	421,30
	40/6	99	Nebušice	10xx	Daň z příjmu PO	522,50
	40/6	99	Nedvězí	10xx	Daň z příjmu PO	92,30
	40/6	99	Petrovice	10xx	Daň z příjmu PO	1 165,00
	40/6	99	Přední Kopanina	10xx	Daň z příjmu PO	310,90
	40/6	99	Řeporyje	10xx	Daň z příjmu PO	634,50
	40/6	99	Satalice	10xx	Daň z příjmu PO	149,20
	40/6	99	Slivenec	10xx	Daň z příjmu PO	1 210,20
	40/6	99	Suchdol	10xx	Daň z příjmu PO	1 534,00
	40/6	99	Šeberov	10xx	Daň z příjmu PO	847,70
	40/6	99	Štěrboholy	10xx	Daň z příjmu PO	1 266,10
	40/6	99	Troja	10xx	Daň z příjmu PO	2 101,30
	40/6	99	Újezd u Průhonic	10xx	Daň z příjmu PO	154,00
	40/6	99	Velká Chuchle	10xx	Daň z příjmu PO	1 557,40
	40/6	99	Vinoř	10xx	Daň z příjmu PO	1 284,20
	40/6	99	Zbraslav	10xx	Daň z příjmu PO	4 596,50
	40/6	99	Zličín	10xx	Daň z příjmu PO	1 921,20
					Celkem	1 048 547,20
3049	41/5	81	Suchdol	07xx	Činnost jednotek SDH	123,00
	41/5	81	Praha 15	07xx	Činnost jednotek SDH	143,00
	41/5	81	Řeporyje	07xx	Činnost jednotek SDH	133,00
	41/5	81	Zličín	07xx	Činnost jednotek SDH	153,00
	41/5	81	Kolovraty	07xx	Činnost jednotek SDH	173,00
	41/5	81	Praha 17	07xx	Činnost jednotek SDH	123,00
	41/5	81	Lipence	07xx	Činnost jednotek SDH	373,00
	41/5	81	Praha 12	07xx	Činnost jednotek SDH	123,00
	41/5	81	Lysolaje	07xx	Činnost jednotek SDH	183,00
	41/5	81	Satalice	07xx	Činnost jednotek SDH	123,00
	41/5	81	Dolní Měcholupy	07xx	Činnost jednotek SDH	143,00
	41/5	81	Zbraslav	07xx	Činnost jednotek SDH	133,00
	41/5	81	Kunratice	07xx	Činnost jednotek SDH	253,00
	41/5	81	Libuš	07xx	Činnost jednotek SDH	616,00
	41/5	81	Praha 13	07xx	Činnost jednotek SDH	203,00
	41/5	81	Praha 16	07xx	Činnost jednotek SDH	163,00
	41/5	81	Velká Chuchle	07xx	Činnost jednotek SDH	80,00
	41/5	81	Praha 21	07xx	Činnost jednotek SDH	145,00

pol. 4121 - neinvestiční přijaté transfery od obcí

č.RO	č. usn. ZHMP	ÚZ	pro MČ	orj.	účel	v tis. Kč
	41/5	81	Ďáblice	07xx	Činnost jednotek SDH	150,00
	41/5	81	Benice	07xx	Činnost jednotek SDH	80,00
	41/5	81	Praha 11	07xx	Činnost jednotek SDH	123,00
	41/5	81	Praha 19	07xx	Činnost jednotek SDH	80,00
	41/5	81	Koloděje	07xx	Činnost jednotek SDH	80,00
	41/5	81	Klánovice	07xx	Činnost jednotek SDH	180,00
	41/5	81	Březiněves	07xx	Činnost jednotek SDH	196,00
	41/5	81	Nebušice	07xx	Činnost jednotek SDH	260,00
	41/5	81	Praha 18	07xx	Činnost jednotek SDH	433,00
	41/5	81	Dubeč	07xx	Činnost jednotek SDH	80,00
	41/5	81	Lochkov	07xx	Činnost jednotek SDH	170,00
	41/5	81	Běchovice	07xx	Činnost jednotek SDH	141,00
	41/5	81	Čakovice	07xx	Činnost jednotek SDH	230,00
	41/5	81	Praha 1	07xx	Činnost jednotek SDH	70,00
	41/5	86	Suchdol	07xx	Činnost jednotek SDH	4,70
	41/5	86	Praha 15	07xx	Činnost jednotek SDH	4,70
	41/5	86	Řeporyje	07xx	Činnost jednotek SDH	4,70
	41/5	86	Zličín	07xx	Činnost jednotek SDH	5,50
	41/5	86	Kolovraty	07xx	Činnost jednotek SDH	4,70
	41/5	86	Praha 17	07xx	Činnost jednotek SDH	4,70
	41/5	86	Lipence	07xx	Činnost jednotek SDH	5,50
	41/5	86	Praha 12	07xx	Činnost jednotek SDH	4,70
	41/5	86	Lysolaje	07xx	Činnost jednotek SDH	4,70
	41/5	86	Satalice	07xx	Činnost jednotek SDH	5,50
	41/5	86	Dolní Měcholupy	07xx	Činnost jednotek SDH	4,70
	41/5	86	Zbraslav	07xx	Činnost jednotek SDH	4,70
	41/5	86	Kunratice	07xx	Činnost jednotek SDH	4,70
	41/5	86	Libuš	07xx	Činnost jednotek SDH	5,90
	41/5	86	Praha 13	07xx	Činnost jednotek SDH	6,30
	41/5	86	Praha 16	07xx	Činnost jednotek SDH	4,70
	41/5	86	Velká Chuchle	07xx	Činnost jednotek SDH	2,00
	41/5	86	Praha 21	07xx	Činnost jednotek SDH	2,80
	41/5	86	Ďáblice	07xx	Činnost jednotek SDH	2,00
	41/5	86	Benice	07xx	Činnost jednotek SDH	3,60
	41/5	86	Praha 11	07xx	Činnost jednotek SDH	4,70
	41/5	86	Praha 19	07xx	Činnost jednotek SDH	1,20
	41/5	86	Koloděje	07xx	Činnost jednotek SDH	2,80
	41/5	86	Klánovice	07xx	Činnost jednotek SDH	2,80
	41/5	86	Březiněves	07xx	Činnost jednotek SDH	2,00
	41/5	86	Nebušice	07xx	Činnost jednotek SDH	2,80
	41/5	86	Praha 18	07xx	Činnost jednotek SDH	4,70
	41/5	86	Dubeč	07xx	Činnost jednotek SDH	2,00
	41/5	86	Lochkov	07xx	Činnost jednotek SDH	2,00
	41/5	86	Běchovice	07xx	Činnost jednotek SDH	1,20
	41/5	86	Čakovice	07xx	Činnost jednotek SDH	2,00
	41/5	86	Praha 1	07xx	Činnost jednotek SDH	2,00
					Celkem	5 780,00
3050	41/14	98	Praha 1	10xx	Dotace pro MČ obdrženy z loterií za 1. čtvrtletí 2014	19 235,00
	41/14	98	Praha 2	10xx	Dotace pro MČ obdrženy z loterií za 1. čtvrtletí 2014	6 129,00
	41/14	98	Praha 3	10xx	Dotace pro MČ obdrženy z loterií za 1. čtvrtletí 2014	8 552,00

pol. 4121 - neinvestiční přijaté transfery od obcí

č.RO	č. usn. ZHMP	ÚZ	pro MČ	orj.	účel	v tis. Kč
	41/14	98	Praha 4	10xx	Dotace pro MČ obdržených z loterií za 1. čtvrtletí 2014	16 910,00
	41/14	98	Praha 5	10xx	Dotace pro MČ obdržených z loterií za 1. čtvrtletí 2014	12 592,00
	41/14	98	Praha 6	10xx	Dotace pro MČ obdržených z loterií za 1. čtvrtletí 2014	3 331,00
	41/14	98	Praha 7	10xx	Dotace pro MČ obdržených z loterií za 1. čtvrtletí 2014	8 144,00
	41/14	98	Praha 8	10xx	Dotace pro MČ obdržených z loterií za 1. čtvrtletí 2014	16 513,00
	41/14	98	Praha 9	10xx	Dotace pro MČ obdržených z loterií za 1. čtvrtletí 2014	8 032,00
	41/14	98	Praha 10	10xx	Dotace pro MČ obdržených z loterií za 1. čtvrtletí 2014	10 480,00
	41/14	98	Praha 11	10xx	Dotace pro MČ obdržených z loterií za 1. čtvrtletí 2014	9 265,00
	41/14	98	Praha 12	10xx	Dotace pro MČ obdržených z loterií za 1. čtvrtletí 2014	2 089,00
	41/14	98	Praha 13	10xx	Dotace pro MČ obdržených z loterií za 1. čtvrtletí 2014	8 376,00
	41/14	98	Praha 14	10xx	Dotace pro MČ obdržených z loterií za 1. čtvrtletí 2014	7 466,00
	41/14	98	Praha 15	10xx	Dotace pro MČ obdržených z loterií za 1. čtvrtletí 2014	4 132,00
	41/14	98	Praha 16	10xx	Dotace pro MČ obdržených z loterií za 1. čtvrtletí 2014	593,00
	41/14	98	Praha 17	10xx	Dotace pro MČ obdržených z loterií za 1. čtvrtletí 2014	1 961,00
	41/14	98	Praha 18	10xx	Dotace pro MČ obdržených z loterií za 1. čtvrtletí 2014	862,00
	41/14	98	Praha 19	10xx	Dotace pro MČ obdržených z loterií za 1. čtvrtletí 2014	148,00
	41/14	98	Praha 20	10xx	Dotace pro MČ obdržených z loterií za 1. čtvrtletí 2014	1 373,00
	41/14	98	Praha 21	10xx	Dotace pro MČ obdržených z loterií za 1. čtvrtletí 2014	377,00
	41/14	98	Praha 22	10xx	Dotace pro MČ obdržených z loterií za 1. čtvrtletí 2014	370,00
	41/14	98	Běchovice	10xx	Dotace pro MČ obdržených z loterií za 1. čtvrtletí 2014	19,00
	41/14	98	Čakovice	10xx	Dotace pro MČ obdržených z loterií za 1. čtvrtletí 2014	352,00
	41/14	98	Řáblice	10xx	Dotace pro MČ obdržených z loterií za 1. čtvrtletí 2014	204,00
	41/14	98	Dolní Chabry	10xx	Dotace pro MČ obdržených z loterií za 1. čtvrtletí 2014	55,00
	41/14	98	Dolní Měcholupy	10xx	Dotace pro MČ obdržených z loterií za 1. čtvrtletí 2014	176,00
	41/14	98	Dolní Počernice	10xx	Dotace pro MČ obdržených z loterií za 1. čtvrtletí 2014	74,00
	41/14	98	Dubeč	10xx	Dotace pro MČ obdržených z loterií za 1. čtvrtletí 2014	93,00
	41/14	98	Klánovice	10xx	Dotace pro MČ obdržených z loterií za 1. čtvrtletí 2014	37,00
	41/14	98	Libuš	10xx	Dotace pro MČ obdržených z loterií za 1. čtvrtletí 2014	1 589,00
	41/14	98	Řeporyje	10xx	Dotace pro MČ obdržených z loterií za 1. čtvrtletí 2014	185,00
	41/14	98	Satalice	10xx	Dotace pro MČ obdržených z loterií za 1. čtvrtletí 2014	194,00
	41/14	98	Slivenec	10xx	Dotace pro MČ obdržených z loterií za 1. čtvrtletí 2014	74,00
	41/14	98	Suchdol	10xx	Dotace pro MČ obdržených z loterií za 1. čtvrtletí 2014	111,00
	41/14	98	Štěrboholy	10xx	Dotace pro MČ obdržených z loterií za 1. čtvrtletí 2014	19,00
	41/14	98	Vinoř	10xx	Dotace pro MČ obdržených z loterií za 1. čtvrtletí 2014	37,00
	41/14	98	Zbraslav	10xx	Dotace pro MČ obdržených z loterií za 1. čtvrtletí 2014	545,00
	41/14	98	Zličín	10xx	Dotace pro MČ obdržených z loterií za 1. čtvrtletí 2014	1 193,00
					Celkem	151 887,00
3057	41/36	81	Praha 6	04xx	ZŠ Marjánka - nákup sportovního vybavení pro školní sportovní klub	20,00
					Celkem	20,00
3060	41/23	81	Dubeč	02xx	Údržba zelených ploch	100,00
					Celkem	100,00
3061	41/62	93	Dubeč	02xx	Čistá energie Praha 2014	50,00
					Celkem	50,00
3062	41/25	81	Běchovice	04xx	Rozšíření kapacity ZŠ - pořízení vybavení interiéru školy	1 300,00
					Celkem	1 300,00

pol. 4121 - neinvestiční přijaté transfery od obcí

č.RO	č. usn. ZHMP	ÚZ	pro MČ	orj.	účel	v tis. Kč	
3063	41/78	81	Praha 1	05xx	Realizace projektů v oblasti řešení problémů bezdomovectví	525,00	
	41/78	81	Praha 2	05xx	Realizace projektů v oblasti řešení problémů bezdomovectví	150,00	
	41/78	81	Praha 3	05xx	Realizace projektů v oblasti řešení problémů bezdomovectví	33,00	
	41/78	81	Praha 4	05xx	Realizace projektů v oblasti řešení problémů bezdomovectví	100,00	
	41/78	81	Praha 6	05xx	Realizace projektů v oblasti řešení problémů bezdomovectví	34,00	
	41/78	81	Troja	05xx	Realizace projektů v oblasti řešení problémů bezdomovectví	200,00	
	41/78	81	Praha 8	05xx	Realizace projektů v oblasti řešení problémů bezdomovectví	222,00	
	41/78	81	Praha 9	05xx	Realizace projektů v oblasti řešení problémů bezdomovectví	103,00	
	41/78	81	Klánovice	05xx	Realizace projektů v oblasti řešení problémů bezdomovectví	55,00	
	41/78	81	Praha 10	05xx	Realizace projektů v oblasti řešení problémů bezdomovectví	45,00	
	41/78	81	Praha 12	05xx	Realizace projektů v oblasti řešení problémů bezdomovectví	51,00	
	41/78	81	Praha 13	05xx	Realizace projektů v oblasti řešení problémů bezdomovectví	100,00	
	41/78	81	Praha 14	05xx	Realizace projektů v oblasti řešení problémů bezdomovectví	70,00	
	41/78	81	Praha 20	05xx	Realizace projektů v oblasti řešení problémů bezdomovectví	48,00	
	41/78	81	Praha 21	05xx	Realizace projektů v oblasti řešení problémů bezdomovectví	50,00	
					Celkem	1 786,00	
	3064	41/67	91	Březiněves	04xx	snížení nein.- dotace (mzdové náklady asi.pedagoga)	-95,00
		41/67	91	Praha 9	04xx	snížení nein.- dotace (mzdové náklady asi.pedagoga)	-71,30
						Celkem	-166,30
	3066	41/68	91	Praha 1	04xx	Integrace žáků škol zřizovaných MČ HLMP - asistenti pedagoga	1 158,10
		41/68	91	Praha 2	04xx	Integrace žáků škol zřizovaných MČ HLMP - asistenti pedagoga	2 279,10
41/68		91	Praha 3	04xx	Integrace žáků škol zřizovaných MČ HLMP - asistenti pedagoga	650,20	
41/68		91	Praha 4	04xx	Integrace žáků škol zřizovaných MČ HLMP - asistenti pedagoga	2 328,70	
41/68		91	Kunratice	04xx	Integrace žáků škol zřizovaných MČ HLMP - asistenti pedagoga	272,60	
41/68		91	Praha 5	04xx	Integrace žáků škol zřizovaných MČ HLMP - asistenti pedagoga	2 372,20	
41/68		91	Slivenec	04xx	Integrace žáků škol zřizovaných MČ HLMP - asistenti pedagoga	241,50	
41/68		91	Praha 6	04xx	Integrace žáků škol zřizovaných MČ HLMP - asistenti pedagoga	4 125,10	
41/68		91	Lysolaje	04xx	Integrace žáků škol zřizovaných MČ HLMP - asistenti pedagoga	105,30	
41/68		91	Nebušice	04xx	Integrace žáků škol zřizovaných MČ HLMP - asistenti pedagoga	223,00	
41/68		91	Suchdol	04xx	Integrace žáků škol zřizovaných MČ HLMP - asistenti pedagoga	266,30	
41/68		91	Praha 7	04xx	Integrace žáků škol zřizovaných MČ HLMP - asistenti pedagoga	755,70	
41/68		91	Troja	04xx	Integrace žáků škol zřizovaných MČ HLMP - asistenti pedagoga	37,10	
41/68		91	Praha 8	04xx	Integrace žáků škol zřizovaných MČ HLMP - asistenti pedagoga	1 461,50	
41/68		91	Dolní Chabry	04xx	Integrace žáků škol zřizovaných MČ HLMP - asistenti pedagoga	80,10	
41/68		91	Praha 9	04xx	Integrace žáků škol zřizovaných MČ HLMP - asistenti pedagoga	445,70	
41/68		91	Praha 10	04xx	Integrace žáků škol zřizovaných MČ HLMP - asistenti pedagoga	1 300,50	
41/68		91	Praha 11	04xx	Integrace žáků škol zřizovaných MČ HLMP - asistenti pedagoga	1 040,30	
41/68		91	Šeberov	04xx	Integrace žáků škol zřizovaných MČ HLMP - asistenti pedagoga	37,10	
41/68		91	Újezd u Průhonic	04xx	Integrace žáků škol zřizovaných MČ HLMP - asistenti pedagoga	74,40	
41/68		91	Praha 12	04xx	Integrace žáků škol zřizovaných MČ HLMP - asistenti pedagoga	1 771,40	
41/68		91	Libuš	04xx	Integrace žáků škol zřizovaných MČ HLMP - asistenti pedagoga	377,80	
41/68		91	Praha 13	04xx	Integrace žáků škol zřizovaných MČ HLMP - asistenti pedagoga	736,80	
41/68		91	Praha 14	04xx	Integrace žáků škol zřizovaných MČ HLMP - asistenti pedagoga	625,40	
41/68		91	Praha 15	04xx	Integrace žáků škol zřizovaných MČ HLMP - asistenti pedagoga	638,00	
41/68		91	Dolní Měcholupy	04xx	Integrace žáků škol zřizovaných MČ HLMP - asistenti pedagoga	86,60	
41/68		91	Dubeč	04xx	Integrace žáků škol zřizovaných MČ HLMP - asistenti pedagoga	204,30	
41/68		91	Petrovice	04xx	Integrace žáků škol zřizovaných MČ HLMP - asistenti pedagoga	37,10	
41/68		91	Praha 16	04xx	Integrace žáků škol zřizovaných MČ HLMP - asistenti pedagoga	284,90	
41/68		91	Lipence	04xx	Integrace žáků škol zřizovaných MČ HLMP - asistenti pedagoga	92,90	

pol. 4121 - neinvestiční přijaté transfery od obcí

č.RO	č. usn. ZHMP	ÚZ	pro MČ	orj.	účel	v tis. Kč
	41/68	91	Lochkov	04xx	Integrace žáků škol zřizovaných MČ HLMP - asistenti pedagoga	43,30
	41/68	91	Zbraslav	04xx	Integrace žáků škol zřizovaných MČ HLMP - asistenti pedagoga	86,60
	41/68	91	Velká Chuchle	04xx	Integrace žáků škol zřizovaných MČ HLMP - asistenti pedagoga	173,30
	41/68	91	Praha 17	04xx	Integrace žáků škol zřizovaných MČ HLMP - asistenti pedagoga	931,10
	41/68	91	Zličín	04xx	Integrace žáků škol zřizovaných MČ HLMP - asistenti pedagoga	37,10
	41/68	91	Praha 18	04xx	Integrace žáků škol zřizovaných MČ HLMP - asistenti pedagoga	309,60
	41/68	91	Čakovice	04xx	Integrace žáků škol zřizovaných MČ HLMP - asistenti pedagoga	229,20
	41/68	91	Praha 19	04xx	Integrace žáků škol zřizovaných MČ HLMP - asistenti pedagoga	111,50
	41/68	91	Vinoř	04xx	Integrace žáků škol zřizovaných MČ HLMP - asistenti pedagoga	43,30
	41/68	91	Praha 20	04xx	Integrace žáků škol zřizovaných MČ HLMP - asistenti pedagoga	241,50
	41/68	91	Praha 21	04xx	Integrace žáků škol zřizovaných MČ HLMP - asistenti pedagoga	377,90
	41/68	91	Klánovice	04xx	Integrace žáků škol zřizovaných MČ HLMP - asistenti pedagoga	427,40
	41/68	91	Koloděje	04xx	Integrace žáků škol zřizovaných MČ HLMP - asistenti pedagoga	24,80
	41/68	91	Praha 22	04xx	Integrace žáků škol zřizovaných MČ HLMP - asistenti pedagoga	142,40
	41/68	91	Kolovraty	04xx	Integrace žáků škol zřizovaných MČ HLMP - asistenti pedagoga	74,20
					Celkem	27 362,90
3072	2/55	91	Praha 2	04xx	Integrace žáků v období od 1.9.2014 do 31.12.2014 - asistenti pedagoga	-37,10
	2/55	91	Praha 4	04xx	Integrace žáků v období od 1.9.2014 do 31.12.2014 - asistenti pedagoga	-55,70
	2/55	91	Praha 5	04xx	Integrace žáků v období od 1.9.2014 do 31.12.2014 - asistenti pedagoga	-37,10
	2/55	91	Praha 6	04xx	Integrace žáků v období od 1.9.2014 do 31.12.2014 - asistenti pedagoga	-31,00
	2/55	91	Praha 13	04xx	Integrace žáků v období od 1.9.2014 do 31.12.2014 - asistenti pedagoga	-68,20
	2/55	91	Praha 14	04xx	Integrace žáků v období od 1.9.2014 do 31.12.2014 - asistenti pedagoga	80,50
	2/55	91	Praha 20	04xx	Integrace žáků v období od 1.9.2014 do 31.12.2014 - asistenti pedagoga	37,10
	2/55	91	Kolovraty	04xx	Integrace žáků v období od 1.9.2014 do 31.12.2014 - asistenti pedagoga	-37,10
					Celkem	-148,60
3073	2/13	98	Praha 1	10xx	Dotace pro MČ obdržných z loterií za 2. čtvrtletí 2014	9 058,00
	2/13	98	Praha 2	10xx	Dotace pro MČ obdržných z loterií za 2. čtvrtletí 2014	2 655,00
	2/13	98	Praha 3	10xx	Dotace pro MČ obdržných z loterií za 2. čtvrtletí 2014	3 830,00
	2/13	98	Praha 4	10xx	Dotace pro MČ obdržných z loterií za 2. čtvrtletí 2014	7 475,00
	2/13	98	Praha 5	10xx	Dotace pro MČ obdržných z loterií za 2. čtvrtletí 2014	5 596,00
	2/13	98	Praha 6	10xx	Dotace pro MČ obdržných z loterií za 2. čtvrtletí 2014	1 248,00
	2/13	98	Praha 7	10xx	Dotace pro MČ obdržných z loterií za 2. čtvrtletí 2014	3 677,00
	2/13	98	Praha 8	10xx	Dotace pro MČ obdržných z loterií za 2. čtvrtletí 2014	7 392,00
	2/13	98	Praha 9	10xx	Dotace pro MČ obdržných z loterií za 2. čtvrtletí 2014	3 639,00
	2/13	98	Praha 10	10xx	Dotace pro MČ obdržných z loterií za 2. čtvrtletí 2014	4 686,00
	2/13	98	Praha 11	10xx	Dotace pro MČ obdržných z loterií za 2. čtvrtletí 2014	4 163,00
	2/13	98	Praha 12	10xx	Dotace pro MČ obdržných z loterií za 2. čtvrtletí 2014	763,00
	2/13	98	Praha 13	10xx	Dotace pro MČ obdržných z loterií za 2. čtvrtletí 2014	3 630,00
	2/13	98	Praha 14	10xx	Dotace pro MČ obdržných z loterií za 2. čtvrtletí 2014	3 220,00
	2/13	98	Praha 15	10xx	Dotace pro MČ obdržných z loterií za 2. čtvrtletí 2014	1 952,00
	2/13	98	Praha 16	10xx	Dotace pro MČ obdržných z loterií za 2. čtvrtletí 2014	262,00
	2/13	98	Praha 17	10xx	Dotace pro MČ obdržných z loterií za 2. čtvrtletí 2014	1 035,00
	2/13	98	Praha 18	10xx	Dotace pro MČ obdržných z loterií za 2. čtvrtletí 2014	442,00

pol. 4121 - neinvestiční přijaté transfery od obcí

č.RO	č. usn. ZHMP	ÚZ	pro MČ	orj.	účel	v tis. Kč
	2/13	98	Praha 19	10xx	Dotace pro MČ obdržných z loterií za 2. čtvrtletí 2014	68,00
	2/13	98	Praha 20	10xx	Dotace pro MČ obdržných z loterií za 2. čtvrtletí 2014	611,00
	2/13	98	Praha 21	10xx	Dotace pro MČ obdržných z loterií za 2. čtvrtletí 2014	191,00
	2/13	98	Praha 22	10xx	Dotace pro MČ obdržných z loterií za 2. čtvrtletí 2014	169,00
	2/13	98	Běchovice	10xx	Dotace pro MČ obdržných z loterií za 2. čtvrtletí 2014	8,00
	2/13	98	Čakovice	10xx	Dotace pro MČ obdržných z loterií za 2. čtvrtletí 2014	161,00
	2/13	98	Ďáblice	10xx	Dotace pro MČ obdržných z loterií za 2. čtvrtletí 2014	92,00
	2/13	98	Dolní Chabry	10xx	Dotace pro MČ obdržných z loterií za 2. čtvrtletí 2014	8,00
	2/13	98	Dolní Měcholupy	10xx	Dotace pro MČ obdržných z loterií za 2. čtvrtletí 2014	93,00
	2/13	98	Dolní Počernice	10xx	Dotace pro MČ obdržných z loterií za 2. čtvrtletí 2014	34,00
	2/13	98	Dubeč	10xx	Dotace pro MČ obdržných z loterií za 2. čtvrtletí 2014	17,00
	2/13	98	Klánovice	10xx	Dotace pro MČ obdržných z loterií za 2. čtvrtletí 2014	17,00
	2/13	98	Libuš	10xx	Dotace pro MČ obdržných z loterií za 2. čtvrtletí 2014	549,00
	2/13	98	Řeporyje	10xx	Dotace pro MČ obdržných z loterií za 2. čtvrtletí 2014	84,00
	2/13	98	Satalice	10xx	Dotace pro MČ obdržných z loterií za 2. čtvrtletí 2014	110,00
	2/13	98	Slivenec	10xx	Dotace pro MČ obdržných z loterií za 2. čtvrtletí 2014	34,00
	2/13	98	Suchdol	10xx	Dotace pro MČ obdržných z loterií za 2. čtvrtletí 2014	50,00
	2/13	98	Štěrboholy	10xx	Dotace pro MČ obdržných z loterií za 2. čtvrtletí 2014	8,00
	2/13	98	Vinoř	10xx	Dotace pro MČ obdržných z loterií za 2. čtvrtletí 2014	17,00
	2/13	98	Zbraslav	10xx	Dotace pro MČ obdržných z loterií za 2. čtvrtletí 2014	205,00
	2/13	98	Zličín	10xx	Dotace pro MČ obdržných z loterií za 2. čtvrtletí 2014	535,00
					Celkem	67 784,00
3074	2/39	81	Lipence	07xx	JSDH na opravu AVIA bus	85,00
					Celkem	85,00
					Celkem pol. 4121 k 31. 12. 2014	1 560 829,90

b) Investiční přijaté transfery od obcí

pol. 4221 - investiční přijaté transfery od obcí

č.RO	č. usn. ZHMP	ÚZ	pro MČ	orj.	org.	účel	v tis. Kč
3003	35/5	84	Praha 9	02xx	42170	Zřízení lávky pro pěší přes Rokytku, č. akce 0042170000009	2 000,00
						Celkem	2 000,00
3008	37/12	84	Praha 15	02xx	40012	TV Hostivař - č. akce 40012	17 000,00
						Celkem	17 000,00
3007	37/16	84	Praha 15	03xx	42174	Výstavba dětského dopravního hřiště při ZŠ Veronské nám.	2 800,00
						Celkem	2 800,00
3012	37/58	84	Praha 3	04xx	42204	Výstavba objektu MŠ v ZŠ V Zahrádkách	10 000,00
	37/58	84	Praha 6	04xx	42202	MŠ Čínská - rekonstrukce objektu	15 000,00
	37/58	84	Březiněves	04xx	41501	Dostavba 2. etapy MŠ v č. kuchyně	10 000,00
	37/58	84	Praha 9	04xx	42199	Vytvoření 1 tř. v objektu MŠ Kytlická	4 000,00

pol. 4221 - investiční přijaté transfery od obcí

č.RO	č. usn. ZHMP	ÚZ	pro MČ	orj.	org.	účel	v tis. Kč
	37/58	84	Praha 9	04xx	42200	MŠ Veltruská x Litvínovská - polyfunkční školský objekt, výstavba 3 tříd MŠ s výdejnou jídel	10 000,00
	37/58	84	Praha 10	04xx	42196	Rekonstrukce MŠ Břečťanová	3 000,00
	37/58	84	Praha 10	04xx	42197	Rekonstrukce objektu MŠ Na Sychrově	16 000,00
	37/58	84	Praha 12	04xx	42195	Výstavba nových odd. MŠ do objektu ZŠ a MŠ Smolkova	10 000,00
	37/58	84	Praha 15	04xx	42183	Celková přestavba objektu Bolevecká	10 000,00
	37/58	84	Zbraslav	04xx	42184	Zachování kapacity MŠ Ottova - nutné úpravy z hygienických důvodů	2 800,00
	37/58	84	Praha 18	04xx	42192	Výstavba 2. NP kontejnerové MŠ Beranových	10 000,00
	37/58	84	Vinoř	04xx	42201	Výstavba variabilní třídy MŠ	4 800,00
	37/58	84	Klánovice	04xx	42194	Rozšíření kapacity MŠ o 2 učebny	965,00
	37/58	84	Koloděje	04xx	42185	Výstavba nové MŠ	6 000,00
	37/58	84	Praha 22	04xx	42186	Výstavba MŠ Pítkovice	5 000,00
	37/58	84	Kunratice	04xx	41754	Přístavba a nástavba ZŠ č.p. 420	5 000,00
	37/58	84	Lysolaje	04xx	42187	Stav. úpravy ZŠ - odstranění havarijního stavu	2 105,00
	37/58	84	Suchdol	04xx	42193	Výstavba sociálních zařízení ve 3. NP ZŠ	2 500,00
	37/58	84	Řáblice	04xx	42203	Přístavba pavilonu ZŠ	2 000,00
	37/58	84	Libuš	04xx	42209	Rekonstrukce kotelny a výměna zdrojů v ZŠ Písnice L.Coňka	1 500,00
	37/58	84	Libuš	04xx	42210	Náhrada a doplnění technologického vybavení šk. kuchyně ZŠ Meteorologická	1 000,00
	37/58	84	Praha 13	04xx	42188	Rekonstrukce pavilonu ZŠ Kuncova 1580	2 900,00
	37/58	84	Dolní Počernice	04xx	41504	Rekonstrukce objektu č.p. 11 pro účely školství	4 500,00
	37/58	84	Dolní Měcholupy	04xx	40973	Výstavba tělocvičny - víceúčelová sportovní hala	7 000,00
	37/58	84	Dubeč	04xx	42189	Rozšíření počtu tříd ZŠ	7 500,00
	37/58	84	Petrovice	04xx	42205	Zvýšení kapacity ZŠ	8 000,00
	37/58	84	Velká Chuchle	04xx	42190	Rekonstrukce školní kuchyně ZŠ Ch. Masarykové	530,00
	37/58	84	Čakovice	04xx	42206	Nástavba a rekonstrukce budovy Dyjská 715 pro rozšíření kapacity ZŠ Dr. E. Beneše	7 000,00
	37/58	84	Praha 19	04xx	42198	Výstavba nové budovy ZŠ včetně jídelny	20 000,00
	37/58	84	Praha 21	04xx	42191	Přístavba ZŠ Polesná 1690	10 000,00
						Celkem	199 100,00
3018	38/21	84	Praha 8	05xx	42225	Zřízení azylového domu	8 000,00
						Celkem	8 000,00
3022	39/16	84	Praha 14	04xx	10143	EU MŠ Chvaletická a MŠ Štolmířská - energetická úspora	11 600,00
	39/16	84	Praha 14	04xx	10144	EU MŠ Šebelova a MŠ Zelenečská - energetická úspora	3 700,00
						Celkem	15 300,00
3023	39/15	84	Praha 21	04xx	10130	Zateplení MŠ Sedmíkraska, akce č. 10130	1 513,60
						Celkem	1 513,60
3024	39/18	84	Praha 19	04xx	42198	Výstavba nové budovy ZŠ vč. jídelny	30 000,00
						Celkem	30 000,00
3025	39/17	84	Praha 21	02xx	42252	Revitalizace parku před I. ZŠ v Újezdě nad Lesy	4 250,00
						Celkem	4 250,00
3027	39/29	84	Praha 11	04xx	4829	Jedenáctka "VS" akce č. 4829	60 000,00
						Celkem	60 000,00

pol. 4221 - investiční přijaté transfery od obcí

č.RO	č. usn. ZHMP	ÚZ	pro MČ	orj.	org.	účel	v tis. Kč
3028	39/35	84	Praha 4	04xx	42251	Oprava objektu v ulici Znojemská č.p. 1248	24 000,00
						Celkem	24 000,00
3029	39/36	84	Velká Chuchle	04xx	42254	Rekonstrukce šaten v historické budově ZŠ Charlotty Masarykové	350,00
						Celkem	350,00
3030	39/19	84	Praha 16	02xx	42253	Zabezpečení lávky pro pěší přes řeku Berounku	4 000,00
						Celkem	4 000,00
3012	37/58	84	Lysolaje	04XX	42187	Uvolnění rezervy na přestavbu škol a akce MČ vytvořené v kap. 0461 rozpočtu HMP na rok 2014 městským částem HLMP	-2 105,00
3034	39/14	84	Lysolaje	04xx	42226	Změna účelu investice	1 650,00
	39/14	84	Lysolaje	04xx	42227	Změna účelu investice	455,00
						Celkem	0,00
3035	39/13	84	Praha 21	04xx	42191	Rekonstrukce školní kuchyně	-10 000,00
	39/13	84	Praha 21	04xx	42255	Rekonstrukce školní kuchyně	10 000,00
						Celkem	0,00
3038	40/10	84	Nebušice	04xx	06839	Rekonstrukce a dostavba vč. venkovních úprav v areálu ZŠ II. etapa	10 000,00
	40/10	84	Kolovraty	04xx	41255	Výstavba nového objektu ZŠ	7 000,00
	40/10	84	Křeslice	04xx	42277	Výstavba MŠ	6 000,00
	40/10	84	Řeporyje	04xx	42284	Přístavba MŠ	4 800,00
	40/10	84	Štěrboholy	04xx	41757	Výstavba budovy MŠ	10 000,00
	40/10	84	Praha 2	04xx	42283	Výstavba nafukovací haly ve sportovním areálu ZŠ Botičská	3 000,00
	40/10	84	Praha 17	04xx	42282	MŠ Socháňova 1175 s 1176 - zateplení, rekonstrukce varny, zařízení 1 třídy	6 500,00
	40/10	84	Běchovice	04xx	42275	Nutné rozšíření kapacity ZŠ	10 000,00
	40/10	84	Ďáblice	04xx	42203	Přístavba pavilonu ZŠ	5 000,00
	40/10	84	Lochkov	04xx	42280	Rekonstrukce dětského hřiště	1 000,00
	40/10	84	Satalice	04xx	42285	Výroba a montáž 3 schodišť v MŠ	780,00
	40/10	84	Zbraslav	04xx	42287	Rozšíření kapacity ZŠ Nad Parkem	4 000,00
	40/10	84	Praha 16	04xx	42281	Rekonstrukce přístupových cest, schodiště a nádvoří ve školním areálu ZŠ Radotín	4 000,00
	40/10	84	Koloděje	04xx	42185	Výstavba nové MŠ	9 200,00
	40/10	84	Koloděje	04xx	42278	Projektová dokumentace pro SR a provedení stavby - akce "Zateplení, výměna oken a provedení nového zdroje u ZŠ Koloděje"	369,10
	40/10	84	Koloděje	04xx	42091	ZŠ a MŠ Koloděje - pořízení konvektomatu a myčky nádobí (dokrytí)	100,00
	40/10	84	Lipence	04xx	42279	Nástavba dvorní části budovy ZŠ Lipence	5 000,00
	40/10	84	Vinoř	04xx	42097	Rekonstrukce školní kuchyně a navýšení kapacity jídelny	6 000,00
	40/10	84	Troja	04xx	42286	Úpravy staré školy v Kroji pro potřeby ZŠ Trojská 110	3 000,00
						Celkem	95 749,10
3040	40/12	84	Šeberov	02xx	42257	Rekonstrukce komunikací Lipenská a Osvětová	12 400,00
						Celkem	12 400,00
3041	40/11	84	Praha 20	04xx	10154	MŠ Ratibořická zateplení a nástavba	3 500,00

pol. 4221 - investiční přijaté transfery od obcí

č.RO	č. usn. ZHMP	ÚZ	pro MČ	orj.	org.	účel	v tis. Kč
	40/11	84	Praha 20	04xx	10155	FZŠ Chodovická zateplení budovy	2 100,00
						Celkem	5 600,00
3043	40/18	84	Praha 15	02xx	42224	Mobilní protipovodňové zábrany	6 500,00
						Celkem	6 500,00
3044	40/9	84	Nebušice	05xx	10157	Příspěvek z rozpočtu HLMP v 50% výši a zároveň o poskytnutí zápujčky z rozpočtu hlavního města Prahy na rok 2014	1 185,30
						Celkem	1 185,30
3051	41/15	84	Praha 17	07xx	42288	Hasičská zbrojnice Praha 17 - podkrovní část stavby	3 600,00
						Celkem	3 600,00
3052	41/16	84	Křeslice	09xx	10174	Snížení energetické náročnosti budov	278,10
						Celkem	278,10
3053	41/17	84	Praha 14	04xx	42356	MŠ Paculova - odstranění havarijního stavu ZTI	2 950,00
						Celkem	2 950,00
3054	41/18	84	Lochkov	06xx	10163	Zateplení budovy knihovny	99,20
						Celkem	99,20
3055	41/19	84	Praha 15	04xx	10162	ZŠ Křimická - zateplení a výměna oken	4 850,00
						Celkem	4 850,00
3056	41/21	84	Kunratice	02xx	42357	Revitalizace okolí rybníka Ohrada a Zelené cesty	354,30
						Celkem	354,30
3058	41/20	84	Praha 12	04xx	10167	EU - Revitalizace areálu Čechtická 758	2 278,70
	41/20	84	Praha 12	04xx	10168	EU - Revitalizace objektu ZŠ prof. Švejcara	5 529,00
	41/20	84	Praha 12	04xx	10169	EU - Energet. opatření ZŠ a MŠ Na Beránku	3 972,10
	41/20	84	Praha 12	04xx	10170	EU - Revitalizace objektu ZŠ Rakovského	7 081,90
						Celkem	18 861,70
3059	41/22	84	Petrovice	04xx	10171	ZŠ Dopplerova - sníž. spotřeby energie jižní křídlo	1 746,10
	41/22	84	Petrovice	04xx	10172	ZŠ Dopplerova - sníž. spotřeby energie severní křídlo	1 889,80
	41/22	84	Petrovice	04xx	10173	ZŠ Dopplerova - sníž. spotřeby energie provoz budova	2 463,40
	41/22	84	Petrovice	02xx	42374	Revitalizace stávající a výsadba nové zeleně	984,10
						Celkem	7 083,40
3062	41/25	84	Běchovice	04xx	42275	Změna charakteru úč. inv. dotace na neúč. nein. dotaci v souvislosti s pořízením vybavení interiéru školy	-1 300,00
						Celkem	-1 300,00
3067	2/17	84	Slivenec	04xx	10208	Zateplení a výměna kotle	783,00
						Celkem	783,00
3068	2/18	84	Libuš	04xx	10131	Zametací stroj	200,30
	2/18	84	Libuš	04xx	10132	MŠ Ke Kašně - snižování spotřeby energie	638,30
						Celkem	838,60

pol. 4221 - investiční přijaté transfery od obcí

č.RO	č. usn. ZHMP	ÚZ	pro MČ	orj.	org.	účel	v tis. Kč
3069	2/14	84	Praha 14	04xx	10175	Sportovní volnočasové zařízení- Snížení energ. Závislosti	1 500,00
			Praha 14	04xx	10176	ZŠ Chvaletická -1. stupeň - snížení energ. Závislosti	3 000,00
						Celkem	4 500,00
3070	2/15	84	Satalice	02xx	10188	Zateplení objektu Pod poštou	113,90
						Celkem	113,90
3071	2/16	84	Běchovice	02xx	10092	Snížení imisní zátěže z dopravy	821,20
						Celkem	821,20
						Celkem pol. 4221 k 31. 12. 2014	533 581,4

5.4. Přehled rozpočtových opatření hl. m. Prahy ve funkci kraje ve vztahu k MČ k 31. 12. 2014

a) Neinvestiční přijaté transfery od krajů

pol. 4122 - neinvestiční přijaté transfery od krajů							
Operační program Praha - Adaptabilita							
č.RO	č. usn.	ÚZ	pro MČ	orj.	org.	účel	v tis. Kč
7007	35/19	17125	Praha 4	05xx	34319	Firemní jesle pro zaměstnance MČ P 4	963,5
	35/19	87	Praha 4	05xx	34319	Firemní jesle pro zaměstnance MČ P 4	170,2
	35/19	17125	Praha 4	05xx	35039	Podpora rodičů při návratu na trh práce z rodič. / mateř. dovolené. dom.chůva pro děti 0-6 let	1 363,4
	35/19	87	Praha 4	05xx	35039	Podpora rodičů při návratu na trh práce z rodič. / mateř. dovolené. dom.chůva pro děti 0-6 let	240,6
	35/19	17125	Praha 10	05xx	35110	Práce a rodina - jde to!	850,0
	35/19	87	Praha 10	05xx	35110	Práce a rodina - jde to!	150,0
	35/19	17125	Praha 10	05xx	35110	Podpora nezaměstnaných osob 50+ při začleňování na trh práce v oblasti soc.služeb	1 700,0
	35/19	87	Praha 10	05xx	35110	Podpora nezaměstnaných osob 50+ při začleňování na trh práce v oblasti soc.služeb	300,0
	35/19	17125	Praha 5	04xx	36011	Inkluze na ZŠ w alderská	346,7
	35/19	87	Praha 5	04xx	36011	Inkluze na ZŠ w alderská	61,2
	35/19	17125	Praha 4	04xx	36024	Každý má mít šanci být úspěšný	850,0
	35/19	87	Praha 4	04xx	36024	Každý má mít šanci být úspěšný	150,0
	35/19	17125	Praha 6	04xx	36026	Zkvalitnění a modernizace výuky znevýhod. žáků a jejich inkluze do výukového programu ZŠ v souvisl. s dalším vzděláváním pedagogů	542,1
	35/19	87	Praha 6	04xx	36026	Zkvalitnění a modernizace výuky znevýhod. žáků a jejich inkluze do výukového programu ZŠ v souvisl. s dalším vzděláváním pedagogů	95,8
	35/19	17125	Praha 1	04xx	36067	Další profesní vzdělávání zaměstnanců Nemocnice Na Františku	850,0
	35/19	87	Praha 1	04xx	36067	Další profesní vzdělávání zaměstnanců Nemocnice Na Františku	150,0
	35/19	17125	Praha 5	04xx	36091	ProAsistence	506,5
	35/19	87	Praha 5	04xx	36091	ProAsistence	89,4
	35/19	17125	Praha 10	04xx	36095	Podpora žáků se specifickými poruchami učení na ZŠ	175,6
	35/19	87	Praha 10	04xx	36095	Podpora žáků se specifickými poruchami učení na ZŠ	31,0
	35/19	17125	Praha 3	04xx	36103	Páté patro - vyrovnání příležitostí romských žáků je studiu na středním stupni vzdělávání	410,9
	35/19	87	Praha 3	04xx	36103	Páté patro - vyrovnání příležitostí romských žáků je studiu na středním stupni vzdělávání	72,6
	35/19	17125	Praha 2	04xx	36127	Další vzdělávání zaměstnanců CSSP2 ohrožených na trhu práce zaměřené na nové koncepty a modely péče o klienty	391,1
	35/19	87	Praha 2	04xx	36127	Další vzdělávání zaměstnanců CSSP2 ohrožených na trhu práce zaměřené na nové koncepty a modely péče o klienty	69,2
	35/19	17125	Praha 21	04xx	36144	Podpora žáků se specifickými vzdělávacími potřebami formou poradenského pracoviště	732,8
	35/19	87	Praha 21	04xx	36144	Podpora žáků se specifickými vzdělávacími potřebami formou poradenského pracoviště	129,4
	35/19	17125	Praha 10	04xx	36180	Speciální pedagog v ZŠ P 10	222,1
	35/19	87	Praha 10	04xx	36180	Speciální pedagog v ZŠ P 10	39,2
	35/19	17125	Praha 22	04xx	36198	Psycholog a speciální pedagog pro ZŠ V P 22	517,6
	35/19	87	Praha 22	04xx	36198	Psycholog a speciální pedagog pro ZŠ V P 22	91,4

pol. 4122 - neinvestiční přijaté transfery od krajů

Operační program Praha - Adaptabilita

č.RO	č. usn.	ÚZ	pro MČ	orj.	org.	účel	v tis. Kč
	35/19	17125	Praha 8	04xx	36253	Centrum péče pro žáky se SVP ZŠ zřízen. MČ P 8	803,6
	35/19	87	Praha 8	04xx	36253	Centrum péče pro žáky se SVP ZŠ zřízen. MČ P 8	141,8
	35/19	17125	Praha 8	04xx	36280	Smysluplné vzdělávání žáků se speciál. vzdělávacími potřebami	363,2
	35/19	87	Praha 8	04xx	36280	Smysluplné vzdělávání žáků se speciál. vzdělávacími potřebami	64,2
	35/19	17125	Praha 6	04xx	36283	Vytvoření psychologicko-speciálněpedagogicko - asistentského centra	636,4
	35/19	87	Praha 6	04xx	36283	Vytvoření psychologicko-speciálněpedagogicko - asistentského centra	112,4
	35/19	17125	Praha 14	04xx	36325	Podpora žáků ZŠ P 14	762,8
	35/19	87	Praha 14	04xx	36325	Podpora žáků ZŠ P 14	134,8
	35/19	17125	Kunratice	04xx	36336	Nastavení funkčního modelu integrace dětí se SVP s cílem dosáhnout jejich osobního max. a začlenit je úspěšně do třídních kolektivů	614,0
	35/19	87	Kunratice	04xx	36336	Nastavení funkčního modelu integrace dětí se SVP s cílem dosáhnout jejich osobního max. a začlenit je úspěšně do třídních kolektivů	108,4
	35/19	17125	Praha 7	04xx	36347	Učitel 21. stol. Pro školu v 21. stol.	850,0
	35/19	87	Praha 7	04xx	36347	Učitel 21. stol. Pro školu v 21. stol.	150,0
	35/19	17125	Praha 3	04xx	36348	Podporujeme žáky se speciálními vzdělávacími potřebami - protože (i) na nich záleží	850,0
	35/19	87	Praha 3	04xx	36348	Podporujeme žáky se speciálními vzdělávacími potřebami - protože (i) na nich záleží	150,0
	35/19	17125	Praha 7	04xx	36350	Inkluze bez iluze - praktické kroky k plnému využití učebního potenciálu žáků s VSP	181,0
	35/19	87	Praha 7	04xx	36350	Inkluze bez iluze - praktické kroky k plnému využití učebního potenciálu žáků s VSP	32,0
	35/19	17125	Dubeč	04xx	36355	ZŠ Dubeč - místo pro všechny děti bez rozdílů	500,7
	35/19	87	Dubeč	04xx	36355	ZŠ Dubeč - místo pro všechny děti bez rozdílů	88,4
	35/19	17125	Praha 1	04xx	36367	Rozvoj indiv.péče se sociálními vzdělávacími potřebami a jejich integrace na Malostranské ZŠ	620,3
	35/19	87	Praha 1	04xx	36367	Rozvoj indiv.péče se sociálními vzdělávacími potřebami a jejich integrace na Malostranské ZŠ	109,6
	35/19	17125	Praha 11	04xx	36391	Podpora začlenění znevýhodněných žáků do vzdělávacího programu školy	582,3
	35/19	87	Praha 11	04xx	36391	Podpora začlenění znevýhodněných žáků do vzdělávacího programu školy	102,8
						Celkem	20 221,0
7025	38/25	17125	Praha 10	05xx	35111	Podpora nezaměstnaných osob 50+	170,0
	38/25	87	Praha 10	05xx	35111	Podpora nezaměstnaných osob 50+	30,0
						Celkem	200,0
7025	38/25	17125	Praha 13	04xx	36357	Šance pro všechny	1 720,4
	38/25	87	Praha 13	04xx	36357	Šance pro všechny	303,6
						Celkem	2 024,0
7025	38/25	17125	Praha 4	04xx	36373	Prevence a podpora ve výchovně vzdělávacím procesu žáků se spec. vzdělávacími potřebami jako součást inkluzivního vzdělávání a rozvoj profesionálního a kariérového poradenství na ZŠ Tábořská	1 955,0
	38/25	87	Praha 4	04xx	36373	Prevence a podpora ve výchovně vzdělávacím procesu žáků se spec. vzdělávacími potřebami jako součást inkluzivního vzdělávání a rozvoj profesionálního a kariérového poradenství na ZŠ Tábořská	345,0

pol. 4122 - neinvestiční přijaté transfery od krajů

Operační program Praha - Adaptabilita

č.RO	č. usn.	ÚZ	pro MČ	orj.	org.	účel	v tis. Kč
						Celkem	2 300,0
7025	38/25	17125	Praha 22	04xx	36198	Psycholog a speciální pedagog pro základní školy v Praze 22	425,0
	38/25	87	Praha 22	04xx	36198	psycholog a speciální pedagog pro základní školy v Praze 22	75,0
						Celkem	500,0
7054	41/79	17125	Praha 10	05xx	35110	Práce a rodina - jde to!	297,5
	41/79	87	Praha 10	05xx	35110	Práce a rodina - jde to!	52,5
	41/79	17125	Praha 10	05xx	35111	Podpora nezaměstnaných osob 50+ při začleňování na trh práce v oblasti soc. služeb	622,2
	41/79	87	Praha 10	05xx	35111	Podpora nezaměstnaných osob 50+ při začleňování na trh práce v oblasti soc. služeb	109,8
	41/79	17125	Praha 4	05xx	34319	Firemní jesle (do čtyř let věku) pro zaměstnance MČ P 4	947,0
	41/79	87	Praha 4	05xx	34319	Firemní jesle (do čtyř let věku) pro zaměstnance MČ P 4	167,1
	41/79	17125	Praha 2	04xx	36127	Další vzdělávání zaměstnanců CSSP2 ohrožených na trhu práce zaměřené na nové koncepty a modely péče o klienty	290,7
	41/79	87	Praha 2	04xx	36127	Další vzdělávání zaměstnanců CSSP2 ohrožených na trhu práce zaměřené na nové koncepty a modely péče o klienty	51,3
	41/79	17125	Praha 4	05xx	35039	Podpora rodičů při návratu na trh práce z rodič. / mateř. dovolené. dom.chůva pro děti 0-6 let	659,5
	41/79	87	Praha 4	05xx	35039	Podpora rodičů při návratu na trh práce z rodič. / mateř. dovolené. dom.chůva pro děti 0-6 let	116,4
	41/79	17125	Praha 4	04xx	36024	Každý má mít šanci být úspěšný	359,5
	41/79	87	Praha 4	04xx	36024	Každý má mít šanci být úspěšný	63,5
	41/79	17125	Praha 6	04xx	36026	Zkvalitnění a modernizace výuky znevýhod. žáků a jejich inkluze do výukového programu ZŠ v souvisl. s dalším vzděláváním pedagogů	594,6
	41/79	87	Praha 6	04xx	36026	Zkvalitnění a modernizace výuky znevýhod. žáků a jejich inkluze do výukového programu ZŠ v souvisl. s dalším vzděláváním pedagogů	105,0
	41/79	17125	Praha 5	04xx	36091	ProAsistence	575,6
	41/79	87	Praha 5	04xx	36091	ProAsistence	101,6
	41/79	17125	Praha 22	04xx	36198	Psycholog a speciální pedagog pro základní školy v Praze 22	14,9
	41/79	87	Praha 22	04xx	36198	Psycholog a speciální pedagog pro základní školy v Praze 22	2,7
	41/79	17125	Kunratice	04xx	36336	Nastavení funkčního modelu integrace dětí se SVP s cílem dosáhnout jejich osobního max. a začlenit je úspěšně do třídních kolektivů	650,0
	41/79	87	Kunratice	04xx	36336	Nastavení funkčního modelu integrace dětí se SVP s cílem dosáhnout jejich osobního max. a začlenit je úspěšně do třídních kolektivů	114,7
	41/79	17125	Praha 11	04xx	36391	Podpora začlenění znevýhodněných žáků do vzdělávacího programu školy	1 275,8
	41/79	87	Praha 11	04xx	36391	Podpora začlenění znevýhodněných žáků do vzdělávacího programu školy	225,2
	41/79	17125	Praha 3	04xx	36103	Páté patro - vyrovnání příležitostí romských žáků je studiu na středním stupni vzdělávání	862,8
	41/79	87	Praha 3	04xx	36103	Páté patro - vyrovnání příležitostí romských žáků je studiu na středním stupni vzdělávání	152,3
						Celkem	8 412,2
7074	3103	17125	Praha 5	04xx	36011	Inkluze na ZŠ w aldorfské, Praha 5 - Jinonice	686,0
	3103	87	Praha 5	04xx	36011	Inkluze na ZŠ w aldorfské, Praha 5 - Jinonice	121,1
	3103	17125	Praha 10	04xx	36095	Podpora žáků se specifickými poruchami učení na základní škole	303,5

pol. 4122 - neinvestiční přijaté transfery od krajů

Operační program Praha - Adaptabilita

č.RO	č. usn.	ÚZ	pro MČ	orj.	org.	účel	v tis. Kč
	3103	87	Praha 10	04xx	36095	Podpora žáků se specifickými poruchami učení na základní škole	53,6
	3103	17125	Praha 21	04xx	36144	Podpora žáků se specifickými vzdělávacími potřebami formou poradenského pracoviště	974,1
	3103	87	Praha 21	04xx	36144	Podpora žáků se specifickými vzdělávacími potřebami formou poradenského pracoviště	171,9
	3103	17125	Praha 10	04xx	36180	Speciální pedagog v Základní škole, Praha 10, Švehlova 12/2900	173,4
	3103	87	Praha 10	04xx	36180	Speciální pedagog v Základní škole, Praha 10, Švehlova 12/2900	30,6
	3103	17125	Praha 7	04xx	36350	Inkluze bez iluze- praktické kroky k plnému využití učebního potenciálu žáků s SVP	357,0
	3103	87	Praha 7	04xx	36350	Inkluze bez iluze- praktické kroky k plnému využití učebního potenciálu žáků s SVP	63,0
	3103	17125	Praha 8	04xx	36253	Centrum péče o žáky se VSP základních škol zřízených MČ Praha 8	765,0
	3103	87	Praha 8	04xx	36253	Centrum péče o žáky se VSP základních škol zřízených MČ Praha 8	135,0
	3103	17125	Praha 8	04xx	36280	Smysluplné vzdělávání žáků se speciálními vzdělávacími potřebami	522,2
	3103	87	Praha 8	04xx	36280	Smysluplné vzdělávání žáků se speciálními vzdělávacími potřebami	92,2
	3103	17125	Praha 14	04xx	36325	Podpora žáků základních škol Praha 14	850,0
	3103	87	Praha 14	04xx	36325	Podpora žáků základních škol Praha 14	150,0
	3103	17125	Dubeč	04xx	36355	Základní škola Dubeč - místo pro všechny děti bez rozdílu	178,7
	3103	87	Dubeč	04xx	36355	Základní škola Dubeč - místo pro všechny děti bez rozdílu	31,5
	3103	17125	Praha 1	04xx	36367	Rozvoj individuální péče o žáky se speciálními vzdělávacími potřebami a jejich integrace na Malostranské základní škole	489,4
	3103	87	Praha 1	04xx	36367	Rozvoj individuální péče o žáky se speciálními vzdělávacími potřebami a jejich integrace na Malostranské základní škole	86,4
						Celkem	6 234,6
		17125				ÚZ 17125 EU	33 906,4
		87				ÚZ 87 HMP	5 985,4
			celkem MČ			Operační program Adaptabilita celkem	39 891,8

pol. 4122 - neinvestiční přijaté transfery od krajů

Operační program Praha - Konkurenceschopnost

č.RO	č. usn.	ÚZ	pro MČ	orj.	org.	účel	v tis. Kč
7019	37/31	17030	Praha 3	02xx	20502	OPPK revitalizace Havlíčkova nám.	343,7
	37/31	88	Praha 3	02xx	20502	OPPK revitalizace Havlíčkova nám.	30,3
	37/31	17030	Praha 12	02xx	20505	OPPK rekreační a kondiční areál - RAK	62,2
	37/31	88	Praha 12	02xx	20505	OPPK rekreační a kondiční areál - RAK	5,5
	37/31	17030	Praha 18	02xx	20506	OPPK letňanské lentičky	26,3
	37/31	88	Praha 18	02xx	20506	OPPK letňanské lentičky	2,3
	37/31	17030	Lysolaje	02xx	20511	OPPK výstavba dětského hřiště na vinici	12,8
	37/31	88	Lysolaje	02xx	20511	OPPK výstavba dětského hřiště na vinici	1,1
	37/31	17030	Troja	02xx	20518	OPPK regenerace obecní zahrady	3 004,8
	37/31	88	Troja	02xx	20518	OPPK regenerace obecní zahrady	265,1
	37/31	17030	Praha 3	02xx	20501	OPPK hřiště pro teenagery Habrová Žižkov	321,8
	37/31	88	Praha 3	02xx	20501	OPPK hřiště pro teenagery Habrová Žižkov	28,4
	37/31	17030	Praha 5	02xx	20512	OPPK parky Barrandov	872,6
	37/31	88	Praha 5	02xx	20512	OPPK parky Barrandov	77,0
	37/31	17030	Praha 9	02xx	20513	OPPK park Balabenka	246,3
	37/31	88	Praha 9	02xx	20513	OPPK park Balabenka	21,7
	37/31	17030	Praha 13	02xx	20514	OPPK revitalizace veřejného prostranství	146,1
	37/31	88	Praha 13	02xx	20514	OPPK revitalizace veřejného prostranství	12,9
	37/31	17030	Praha 17	02xx	20522	OPPK zdravé a hravé Řepy II.	299,6
	37/31	88	Praha 17	02xx	20522	OPPK zdravé a hravé Řepy II.	26,4
	37/31	17030	Praha 10	02xx	20523	OPPK revitalizace parku U Vršovického nádraží	180,4
	37/31	88	Praha 10	02xx	20523	OPPK revitalizace parku U Vršovického nádraží	15,9
	37/31	17030	Praha 13	09xx	21550	OPPK interaktivní úřední desky	66,7
	37/31	88	Praha 13	09xx	21550	OPPK interaktivní úřední desky	5,9
	37/31	17030	Praha 13	09xx	21551	OPPK digitalizace archivu stavebního úřadu	3 986,2
	37/31	88	Praha 13	09xx	21551	OPPK digitalizace archivu stavebního úřadu	351,7
	37/31	17030	Praha 3	09xx	21553	OPPK elektronizace agend úřadu	205,7
	37/31	88	Praha 3	09xx	21553	OPPK elektronizace agend úřadu	18,2
	37/31	17030	Praha 13	09xx	20515	OPPK revitalizace zeleně ve vnitrobloku	125,5
	37/31	88	Praha 13	09xx	20515	OPPK revitalizace zeleně ve vnitrobloku	11,1
						Celkem	10 774,2
7053	41/82	17030	Praha 20	09xx	23501	OPPK - pořiz. ICT P 20	162,7
	41/82	88	Praha 20	09xx	23501	OPPK - pořiz. ICT P 20	14,4
	41/82	17030	Praha 17	09xx	23502	OPPK - modern. E-sužeb	2 204,1
	41/82	88	Praha 17	09xx	23502	OPPK - modern. E-sužeb	194,5
	41/82	17030	Praha 1	09xx	23504	OPPK -pořiz. Interak. Desek	6,1
	41/82	88	Praha 1	09xx	23504	OPPK -pořiz. Interak. Desek	0,6
	41/82	17030	Praha 22	09xx	23505	OPPK - vybud. Info. Centra	115,4
	41/82	88	Praha 22	09xx	23505	OPPK - vybud. Info. Centra	10,2
	41/82	17030	Praha 18	09xx	23506	OPPK - pořiz. ICT P 18	165,2
	41/82	88	Praha 18	09xx	23506	OPPK - pořiz. ICT P 18	14,5
	41/82	17030	Praha 13	09xx	23511	OPPK - pořiz. mob. aplikace	215,2
	41/82	88	Praha 13	09xx	23511	OPPK - pořiz. mob. aplikace	19,0
	41/82	17030	Praha 21	09xx	23512	OPPK - vybud. Dig. Archivu	108,1
	41/82	88	Praha 21	09xx	23512	OPPK - vybud. Dig. Archivu	9,5
						Celkem	3 239,5

pol. 4122 - neinvestiční přijaté transfery od krajů

Operační program Praha - Konkurenceschopnost

č.RO	č. usn.	ÚZ	pro MČ	orj.	org.	účel	v tis. Kč
7063	2719	17030	Lysolaje	02xx	20511	OPPK - výstavba dětského hřiště na Vinici	-12,8
	2719	88	Lysolaje	02xx	20511	OPPK - výstavba dětského hřiště na Vinici	-1,1
	2719	17030	Troja	02xx	20518	OPPK - regenerace obecní zahrady	-3 004,8
	2719	88	Troja	02xx	20518	OPPK - regenerace obecní zahrady	-265,1
						Celkem	-3 283,8
		17030				ÚZ 17030 EU	9 859,9
		88				ÚZ 88 MHP	870,0
			celkem MČ			OP Konkurenceschopnost celkem	10 729,9

celkem pol. 4122 k 31. 12. 2014

50 621,7

b) Investiční přijaté transfery od krajů

pol. 4222 - investiční přijaté transfery od krajů

Operační program Praha - Konkurenceschopnost

č.RO	č. usn. ZHMP/RHMP	ÚZ	pro MČ	orj.	org.	účel	v tis. Kč
7019	37/31	17857	Praha 3	02xx	20502	OPPK revitalizace Havlíčkova nám.	13 349,5
	37/31	88	Praha 3	02xx	20502	OPPK revitalizace Havlíčkova nám.	1 177,9
	37/31	17857	Praha 1	02xx	20504	OPPK revitalizace parku Kampa	24 167,4
	37/31	88	Praha 1	02xx	20504	OPPK revitalizace parku Kampa	2 132,4
	37/31	17857	Praha 12	02xx	20505	OPPK rekreační a kondiční areál - RAK	17 966,1
	37/31	88	Praha 12	02xx	20505	OPPK rekreační a kondiční areál - RAK	1 585,2
	37/31	17857	Praha 18	02xx	20506	OPPK letňanské lentičky	24 495,5
	37/31	88	Praha 18	02xx	20506	OPPK letňanské lentičky	2 161,4
	37/31	17857	Lysolaje	02xx	20511	OPPK výstavba dětského hřiště na vinici	1 014,3
	37/31	88	Lysolaje	02xx	20511	OPPK výstavba dětského hřiště na vinici	89,5
	37/31	17857	Troja	02xx	20518	OPPK regenerace obecní zahrady	7 182,2
	37/31	88	Troja	02xx	20518	OPPK regenerace obecní zahrady	633,7
	37/31	17857	Praha 3	02xx	20501	OPPK hřiště pro teenagery Habrová Žižkov	13 620,0
	37/31	88	Praha 3	02xx	20501	OPPK hřiště pro teenagery Habrová Žižkov	1 201,8
	37/31	17857	Praha 5	02xx	20512	OPPK parky Barrandov	21 346,2
	37/31	88	Praha 5	02xx	20512	OPPK parky Barrandov	1 883,5
	37/31	17857	Praha 9	02xx	20513	OPPK park Balabenka	16 377,9
	37/31	88	Praha 9	02xx	20513	OPPK park Balabenka	1 445,1
	37/31	17857	Praha 13	02xx	20514	OPPK revitalizace veřejného prostranství	6 585,9
	37/31	88	Praha 13	02xx	20514	OPPK revitalizace veřejného prostranství	581,1
	37/31	17857	Praha 17	02xx	20522	OPPK zdravé a hravé Řepy II.	6 245,7
	37/31	88	Praha 17	02xx	20522	OPPK zdravé a hravé Řepy II.	551,1
	37/31	17857	Praha 10	02xx	20523	OPPK revitalizace parku U Vršovického nádraží	5 295,9
	37/31	88	Praha 10	02xx	20523	OPPK revitalizace parku U Vršovického nádraží	467,3
	37/31	17857	Praha 13	09xx	21550	OPPK interaktivní úřední desky	900,8
	37/31	88	Praha 13	09xx	21550	OPPK interaktivní úřední desky	79,5
	37/31	17857	Praha 13	09xx	21551	OPPK digitalizace archivu stavebního úřadu	2 067,9
	37/31	88	Praha 13	09xx	21551	OPPK digitalizace archivu stavebního úřadu	182,5
	37/31	17857	Praha 3	09xx	21553	OPPK elektronizace agend úřadu	6 984,6
	37/31	88	Praha 3	09xx	21553	OPPK elektronizace agend úřadu	616,3
	37/31	17857	Praha 13	09xx	20515	OPPK revitalizace zeleně ve vnitrobloku	6 340,2
	37/31	88	Praha 13	09xx	20515	OPPK revitalizace zeleně ve vnitrobloku	559,4
						Celkem	189 287,8
7033	39/50	17857	Praha 10	02xx	27008	OPPK revitalizace Malešického parku	41 518,6
	39/50	88	Praha 10	02xx	27008	OPPK revitalizace Malešického parku	3 663,4
						Celkem	45 182,0
7053	41/82	17857	Praha 20	09xx	23501	OPPK - pořiz. ICT P 20	5 693,8
	41/82	88	Praha 20	09xx	23501	OPPK - pořiz. ICT P 20	502,4
	41/82	17857	Praha 17	09xx	23502	OPPK - modern. E-sužeb	4 000,8
	41/82	88	Praha 17	09xx	23502	OPPK - modern. E-sužeb	353,0
	41/82	17857	Praha 1	09xx	23504	OPPK -pořiz. Interak. Desek	918,5
	41/82	88	Praha 1	09xx	23504	OPPK -pořiz. Interak. Desek	81,0
	41/82	17857	Praha 22	09xx	23505	OPPK - vybud. Inf. Centra	2 166,8

pol. 4222 - investiční přijaté transfery od krajů

Operační program Praha - Konkurenceschopnost

č.RO	č. usn. ZHMP/RHMP	ÚZ	pro MČ	orj.	org.	účel	v tis. Kč
	41/82	88	Praha 22	09xx	23505	OPPK - vybud. Inf. Centra	191,2
	41/82	17857	Praha 18	09xx	23506	OPPK - poříz. ICT P 18	4 866,9
	41/82	88	Praha 18	09xx	23506	OPPK - poříz. ICT P 18	429,4
	41/82	17857	Praha 13	09xx	23511	OPPK - poříz. mob. aplikace	1 357,6
	41/82	88	Praha 13	09xx	23511	OPPK - poříz. mob. aplikace	119,8
	41/82	17857	Praha 21	09xx	23512	OPPK - vybud. Dig. Archivu	3 391,0
	41/82	88	Praha 21	09xx	23512	OPPK - vybud. Dig. Archivu	299,2
						Celkem	24 371,4
7063	2719	17857	Lysolaje	02xx	20511	OPPK - výstavba dětského hřiště na Vinici	-1 014,3
	2719	88	Lysolaje	02xx	20511	OPPK - výstavba dětského hřiště na Vinici	-89,5
	2719	17857	Troja	02xx	20518	OPPK - regenerace obecní zahrady	-7 182,2
	2719	88	Troja	02xx	20518	OPPK - regenerace obecní zahrady	-633,7
						Celkem	-8 919,7
		17857				ÚZ 17857 EU	229 657,6
		88				ÚZ 88 MHP	20 263,9
			celkem MČ			OP Konkurenceschopnost celkem	249 921,5

celkem pol. 4222 k 31. 12. 2014 249 921,5

5.5. Přehled investičních akcí městských částí financovaných z účelové dotace z rozpočtu MHMP k 31. 12. 2014

v tis. Kč

Odbor / organizace	Číslo akce	Kapitálové výdaje Název akce	Celkové zdroje		Zdroje HMP (bez státní dotace)					Zdroje MČ	
			Celkové náklady akce	Profin. k 31.12.2013	RU MHMP	RU MČ	Investiční transfery 1.1.-31.12.2014	Skutečné čerpání 1.1.-31.12.2014	% plnění SČ k RU	Rozpočet ostatní rok 2014	Čerpání ostatní 1.1.-31.12.2014
					1.1.-31.12.2014						
HMP-MČ PRAHA 2											
HMP-MČ PRAHA 2	0042283	ZŠ Botičská-v ýst.nafukovací haly ve sport.areálu	3 000,00	0,00	3 000,00	3 000,00	3 000,00	48,65	1,62	0,00	0,00
HMP-MČ PRAHA 2 celkem			3 000,00	0,00	3 000,00	3 000,00	3 000,00	48,65	1,62	0,00	0,00
HMP-MČ PRAHA 3											
HMP-MČ PRAHA 3	0042204	Výst.objektu MŠ v ZŠ V Zahradkách	43 040,00	0,00	10 000,00	10 000,00	10 000,00	10 000,00	100,00	0,00	16 259,39
HMP-MČ PRAHA 3 celkem			43 040,00	0,00	10 000,00	10 000,00	10 000,00	10 000,00	100,00	0,00	16 259,39
HMP-MČ PRAHA 4											
HMP-MČ PRAHA 4	0042251	Rek.objektu v ul. Znojemska 1248 pro MŠ	59 805,00	0,00	24 000,00	24 000,00	24 000,00	0,25	0,00	13 059,00	0,00
HMP-MČ PRAHA 4 celkem			59 805,00	0,00	24 000,00	24 000,00	24 000,00	0,25	0,00	13 059,00	0,00
HMP-MČ PRAHA 6											
HMP-MČ PRAHA 6	0042202	MŠ Čínská -rek.objektu	39 510,50	0,00	15 000,00	15 000,00	15 000,00	15 000,00	100,00	23 715,50	22 784,95
HMP-MČ PRAHA 6 celkem			39 510,50	0,00	15 000,00	15 000,00	15 000,00	15 000,00	100,00	23 715,50	22 784,95
HMP-MČ PRAHA 8											
HMP-MČ PRAHA 8	0042225	Zřízení azylového domu pro osoby bez přístřeší	21 600,00	0,00	8 000,00	8 000,00	8 000,00	0,00	0,00	13 193,00	149,44
HMP-MČ PRAHA 8 celkem			21 600,00	0,00	8 000,00	8 000,00	8 000,00	0,00	0,00	13 193,00	149,44
HMP-MČ PRAHA 9											
HMP-MČ PRAHA 9	0042170	Zřízení lávky pro pěší přes Rokytku	4 000,00	0,00	2 000,00	2 000,00	2 000,00	462,07	23,10	0,00	0,00
HMP-MČ PRAHA 9	0042199	MŠ Kytlická-vytvoření 1 třídy v objektu	4 474,00	0,00	4 000,00	4 000,00	4 000,00	4 000,00	100,00	261,50	241,62
HMP-MČ PRAHA 9	0042200	ZŠ Litvínovská 600-polyfunkční objekt	20 127,00	0,00	10 000,00	10 000,00	10 000,00	497,42	4,97	4 000,00	0,42
HMP-MČ PRAHA 9 celkem			28 601,00	0,00	16 000,00	16 000,00	16 000,00	4 959,49	31,00	4 261,50	242,04

		Kapitálové výdaje	Celkové zdroje		Zdroje HMP (bez státní dotace)					Zdroje MČ	
Odbor / organizace	Číslo akce	Název akce	Celkové náklady akce	Profin. k 31.12.2013	RU MHMP	RU MČ	Investiční transfery 1.1.-31.12.2014	Skutečné čerpání 1.1.-31.12.2014	% plnění SČ k RU	Rozpočet ostatní rok 2014	Čerpání ostatní 1.1.-31.12.2014
					1.1.-31.12.2014						
HMP-MČ PRAHA 10											
HMP-MČ PRAHA 10	0042196	Rek. MŠ Břečťanová	6 500,00	0,00	3 000,00	3 000,00	3 000,00	3 000,00	100,00	3 500,00	1 522,93
HMP-MČ PRAHA 10	0042197	Rek.objektu MŠ Na Sychrově	45 517,00	0,00	16 000,00	16 000,00	16 000,00	16 000,00	100,00	14 303,00	9 088,97
HMP-MČ PRAHA 10 celkem			52 017,00	0,00	19 000,00	19 000,00	19 000,00	19 000,00	100,00	17 803,00	10 611,90
HMP-MČ PRAHA 11											
HMP-MČ PRAHA 11	0004829	Výst. aquaparku - Jedenáctka VS	661 364,50	467 839,77	60 000,00	60 000,00	60 000,00	60 000,00	100,00	102 054,70	133 519,79
HMP-MČ PRAHA 11 celkem			661 364,50	467 839,77	60 000,00	60 000,00	60 000,00	60 000,00	100,00	102 054,70	133 519,79
HMP-MČ PRAHA 12											
HMP-MČ PRAHA 12	0010167	EU-Revitalizace areálu Čechtická 758	14 029,50	0,00	2 278,70	2 278,70	2 278,70	25,00	1,10	61,50	81,29
HMP-MČ PRAHA 12	0010168	EU-Revitalizace objektu ZŠ prof. Švejcara	47 547,70	0,00	5 529,00	5 529,00	5 529,00	7,40	0,13	15,40	54,09
HMP-MČ PRAHA 12	0010169	EU-Energet. opatření ZŠ a MŠ Na Beránku	34 558,70	0,00	3 972,10	3 972,10	3 972,10	22,08	0,56	2 629,70	7 255,14
HMP-MČ PRAHA 12	0010170	EU-Revitalizace objektu ZŠ Rakovského	42 478,40	0,00	7 081,90	7 081,90	7 081,90	0,00	0,00	23,90	23,90
HMP-MČ PRAHA 12	0042195	Vest. nových odd.MŠ do obj.ZŠ a MŠ Smolková	12 030,00	0,00	10 000,00	10 000,00	10 000,00	10 000,00	100,00	2 000,00	1 294,61
HMP-MČ PRAHA 12 celkem			150 644,30	0,00	28 861,70	28 861,70	28 861,70	10 054,48	34,84	4 730,50	8 709,03
HMP-MČ PRAHA 13											
HMP-MČ PRAHA 13	0042188	Rek.pavilonu ZŠ Kuncova 1580	3 400,00	0,00	2 900,00	2 900,00	2 900,00	2 900,00	100,00	500,00	499,41
HMP-MČ PRAHA 13 celkem			3 400,00	0,00	2 900,00	2 900,00	2 900,00	2 900,00	100,00	500,00	499,41
HMP-MČ PRAHA 14											
HMP-MČ PRAHA 14	0010143	EU-MŠ Chvaletická a MŠ Štolmiřská-ener.úspora	25 217,00	0,00	11 600,00	11 600,00	11 600,00	11 600,00	100,00	10 078,10	13 789,60
HMP-MČ PRAHA 14	0010144	EU-MŠ Šebelova a MŠ Zelenečská - ener. úspora	10 352,00	0,00	3 700,00	3 700,00	3 700,00	3 700,00	100,00	2 785,60	5 820,81
HMP-MČ PRAHA 14	0010175	EU-sportovní v olnočasové zařízení-snížení ener.	9 900,00	0,00	1 500,00	1 500,00	1 500,00	1 500,00	100,00	4 549,10	3 667,15
HMP-MČ PRAHA 14	0010176	EU-ZŠ Chvaletická-1. stupeň snížení ener. nároč	13 306,00	0,00	3 000,00	3 000,00	3 000,00	505,88	16,86	310,00	7 848,17
HMP-MČ PRAHA 14	0042356	MŠ Paculova - odstranění havar.stavu ZTI	2 953,00	0,00	2 950,00	2 950,00	2 950,00	2 950,00	100,00	3,00	2,98
HMP-MČ PRAHA 14 celkem			61 728,00	0,00	22 750,00	22 750,00	22 750,00	20 255,88	89,04	17 725,80	31 128,72

		Kapitálové výdaje	Celkové zdroje		Zdroje HMP (bez státní dotace)					Zdroje MČ	
Odbor / organizace	Číslo akce	Název akce	Celkové náklady akce	Profin. k 31.12.2013	RU MHMP	RU MČ	Investiční transfery 1.1.-31.12.2014	Skutečné čerpání 1.1.-31.12.2014	% plnění SČ k RU	Rozpočet ostatní rok 2014	Čerpání ostatní 1.1.-31.12.2014
					1.1.-31.12.2014						
HMP-MČ PRAHA 15											
HMP-MČ PRAHA 15	0010162	EU-ZŠ Křimická-zateplení a výměna oken	30 650,00	0,00	4 850,00	4 850,00	4 850,00	4 850,00	100,00	25 800,00	21 174,18
HMP-MČ PRAHA 15	0040012	TV Hostivař	170 021,00	87 300,07	17 000,00	17 000,00	17 000,00	17 000,00	100,00	430,00	295,64
HMP-MČ PRAHA 15	0042174	Výst.dětského dopr.hřiště-ZŠ Veronské nám.	24 000,00	0,00	2 800,00	2 800,00	2 800,00	2 800,00	100,00	6 200,00	5 921,67
HMP-MČ PRAHA 15	0042183	Celková přestava objektu Bolevecká	68 176,00	0,00	10 000,00	10 000,00	10 000,00	10 000,00	100,00	34 755,00	34 753,65
HMP-MČ PRAHA 15	0042224	Mobilní protipov odňové zábrany	13 215,00	0,00	6 500,00	6 500,00	6 500,00	6 500,00	100,00	6 715,00	276,46
HMP-MČ PRAHA 15 celkem			306 062,00	87 300,07	41 150,00	41 150,00	41 150,00	41 150,00	100,00	73 900,00	62 421,61
HMP-MČ PRAHA 16											
HMP-MČ PRAHA 16	0042253	Zabezpečení lávky pro pěší přes Berounku P16	4 000,00	0,00	4 000,00	4 000,00	4 000,00	3 782,29	94,56	0,00	0,00
HMP-MČ PRAHA 16	0042281	ZŠ Radotín-rek.přístup.cest,schodiště a nádvoří	4 976,00	0,00	4 000,00	4 000,00	4 000,00	4 000,00	100,00	976,00	976,38
HMP-MČ PRAHA 16 celkem			8 976,00	0,00	8 000,00	8 000,00	8 000,00	7 782,29	97,28	976,00	976,38
HMP-MČ PRAHA 17											
HMP-MČ PRAHA 17	0042282	MŠ Socháňova 1175 a 1176-rek.varny, zřízení 1tř.	9 515,00	0,00	6 500,00	6 500,00	6 500,00	6 500,00	100,00	2 422,30	990,73
HMP-MČ PRAHA 17	0042288	Hasičská zbrojnice P17-podkrovní část stavby	8 589,00	0,00	3 600,00	3 600,00	3 600,00	3 600,00	100,00	3 600,00	538,81
HMP-MČ PRAHA 17 celkem			18 104,00	0,00	10 100,00	10 100,00	10 100,00	10 100,00	100,00	6 022,30	1 529,55
HMP-MČ PRAHA 18											
HMP-MČ PRAHA 18	0042192	Výst. 2.NP kontejnerové MŠ Beranových	11 970,00	0,00	10 000,00	10 000,00	10 000,00	10 000,00	100,00	1 970,00	1 662,79
HMP-MČ PRAHA 18 celkem			11 970,00	0,00	10 000,00	10 000,00	10 000,00	10 000,00	100,00	1 970,00	1 662,79
HMP-MČ PRAHA 19											
HMP-MČ PRAHA 19	0042198	Výst.nové budovy ZŠ včetně jídelny	135 000,00	0,00	50 000,00	50 000,00	50 000,00	15 166,96	30,33	25 000,00	148,00
HMP-MČ PRAHA 19 celkem			135 000,00	0,00	50 000,00	50 000,00	50 000,00	15 166,96	30,33	25 000,00	148,00
HMP-MČ PRAHA 20											
HMP-MČ PRAHA 20	0010154	EU-MŠ Ratibořická-zateplení budovy	10 500,00	0,00	3 500,00	3 500,00	3 500,00	3 500,00	100,00	7 200,00	7 031,52
HMP-MČ PRAHA 20	0010155	EU-FZŠ Chodovická -zateplení budovy	14 900,00	0,00	2 100,00	2 100,00	2 100,00	2 100,00	100,00	13 640,00	13 684,39
HMP-MČ PRAHA 20 celkem			25 400,00	0,00	5 600,00	5 600,00	5 600,00	5 600,00	100,00	20 840,00	20 715,91

		Kapitálové výdaje	Celkové zdroje		Zdroje HMP (bez státní dotace)					Zdroje MČ	
Odbor / organizace	Číslo akce	Název akce	Celkové náklady akce	Profin. k 31.12.2013	RU MHMP	RU MČ	Investiční transfery 1.1.-31.12.2014	Skutečné čerpání 1.1.-31.12.2014	% plnění SČ k RU	Rozpočet ostatní rok 2014	Čerpání ostatní 1.1.-31.12.2014
					1.1.-31.12.2014						
HMP-MČ PRAHA 21											
HMP-MČ PRAHA 21	0010130	EU-Zateplení MŠ Sedmíkráska	4 722,10	37,92	1 513,60	1 513,60	1 513,60	1 513,60	100,00	2 634,00	3 184,47
HMP-MČ PRAHA 21	0042252	Revitalizace parku před I.ZŠ Újezd n.L.	4 250,00	0,00	4 250,00	4 250,00	4 250,00	4 178,82	98,33	0,00	0,00
HMP-MČ PRAHA 21	0042255	Rek. školní kuchyně v ZŠ Polesná 1690	15 800,50	0,00	10 000,00	10 000,00	10 000,00	10 000,00	100,00	5 862,70	5 800,54
HMP-MČ PRAHA 21 celkem			24 772,60	37,92	15 763,60	15 763,60	15 763,60	15 692,42	99,55	8 496,70	8 985,01
HMP-MČ PRAHA 22											
HMP-MČ PRAHA 22	0042186	Výstavba MŠ Pitkovice	17 213,00	0,00	5 000,00	5 000,00	5 000,00	76,26	1,53	0,00	0,00
HMP-MČ PRAHA 22 celkem			17 213,00	0,00	5 000,00	5 000,00	5 000,00	76,26	1,53	0,00	0,00
HMP-MČ BĚCHOVICE											
HMP-MČ BĚCHOVICE	0010092	EU-Snížení emisní zátěže z dopravy	11 210,00	1 000,00	821,20	821,20	821,20	821,20	100,00	0,00	5 696,94
HMP-MČ BĚCHOVICE	0042275	Rozšíření kapacity ZŠ	8 700,00	0,00	8 700,00	8 700,00	8 700,00	8 700,00	100,00	0,00	0,00
HMP-MČ BĚCHOVICE celkem			19 910,00	1 000,00	9 521,20	9 521,20	9 521,20	9 521,20	100,00	0,00	5 696,94
HMP-MČ BŘEZINĚVES											
HMP-MČ BŘEZINĚVES	0041501	Mateřská škola - výstavba	52 000,00	16 999,99	10 000,00	10 000,00	10 000,00	0,00	0,00	510,00	501,77
HMP-MČ BŘEZINĚVES celkem			52 000,00	16 999,99	10 000,00	10 000,00	10 000,00	0,00	0,00	510,00	501,77
HMP-MČ ČAKOVICE											
HMP-MČ ČAKOVICE	0042206	Rozšíř.kapacity ZŠ Dr.E.Beneše-nást.a rek.bud.	27 500,00	0,00	7 000,00	7 000,00	7 000,00	7 000,00	100,00	0,00	291,69
HMP-MČ ČAKOVICE celkem			27 500,00	0,00	7 000,00	7 000,00	7 000,00	7 000,00	100,00	0,00	291,69
HMP-MČ ĎÁBLICE											
HMP-MČ ĎÁBLICE	0042203	Přístavba pavilonu ZŠ	28 000,00	0,00	7 000,00	7 000,00	7 000,00	732,20	10,46	360,00	324,74
HMP-MČ ĎÁBLICE celkem			28 000,00	0,00	7 000,00	7 000,00	7 000,00	732,20	10,46	360,00	324,74
HMP-MČ DOLNÍ MĚCHOLUPY											
HMP-MČ DOLNÍ MĚCHOLUPY	0040973	Výst. tělocvičny - víceúčelová sport. hala při ZŠ	67 469,00	36 670,30	7 000,00	7 000,00	7 000,00	7 000,00	100,00	8 700,00	8 675,38

		Kapitálové výdaje	Celkové zdroje		Zdroje HMP (bez státní dotace)					Zdroje MČ	
Odbor / organizace	Číslo akce	Název akce	Celkové náklady akce	Profin. k 31.12.2013	RU MHMP	RU MČ	Investiční transfery 1.1.-31.12.2014	Skutečné čerpání 1.1.-31.12.2014	% plnění SČ k RU	Rozpočet ostatní rok 2014	Čerpání ostatní 1.1.-31.12.2014
					1.1.-31.12.2014						
HMP-MČ DOLNÍ MĚCHOLUPY celkem			67 469,00	36 670,30	7 000,00	7 000,00	7 000,00	7 000,00	100,00	8 700,00	8 675,38
HMP-MČ DOLNÍ POČERNICE											
HMP-MČ DOLNÍ POČERNICE	0041504	Rek.objektu čp. 11 pro účely školství	7 827,00	2 759,45	4 500,00	4 500,00	4 500,00	4 500,00	100,00	300,00	568,15
HMP-MČ DOLNÍ POČERNICE celkem			7 827,00	2 759,45	4 500,00	4 500,00	4 500,00	4 500,00	100,00	300,00	568,15
HMP-MČ DUBEČ											
HMP-MČ DUBEČ	0042189	Rozšíření počtu tříd ZŠ	7 779,00	0,00	7 500,00	7 500,00	7 500,00	7 500,00	100,00	276,20	276,88
HMP-MČ DUBEČ celkem			7 779,00	0,00	7 500,00	7 500,00	7 500,00	7 500,00	100,00	276,20	276,88
HMP-MČ KLÁNOVICE											
HMP-MČ KLÁNOVICE	0042194	Rozšíř.kapacity MŠ o 2 učebny	5 000,00	0,00	965,00	965,00	965,00	204,98	21,24	0,00	0,00
HMP-MČ KLÁNOVICE celkem			5 000,00	0,00	965,00	965,00	965,00	204,98	21,24	0,00	0,00
HMP-MČ KOLODĚJE											
HMP-MČ KOLODĚJE	0042091	ZŠ a MŠ Koloděje - konv ektomat a myčka nádobí	550,00	0,00	100,00	100,00	100,00	100,00	100,00	450,00	450,00
HMP-MČ KOLODĚJE	0042185	Výstav ba nové MŠ	15 330,00	0,00	15 200,00	15 200,00	15 200,00	13 709,54	90,19	0,00	0,00
HMP-MČ KOLODĚJE	0042278	ZŠ Koloděje-zateplení,vým.oken,nový zdroj tepla	369,10	0,00	369,10	369,10	369,10	369,05	99,99	0,00	0,00
HMP-MČ KOLODĚJE celkem			16 249,10	0,00	15 669,10	15 669,10	15 669,10	14 178,59	90,49	450,00	450,00
HMP-MČ KOLOVRATY											
HMP-MČ KOLOVRATY	0041255	Výst. nového objektu ZŠ	82 301,38	2 101,38	7 000,00	7 000,00	7 000,00	7 000,00	100,00	100,00	100,00
HMP-MČ KOLOVRATY celkem			82 301,38	2 101,38	7 000,00	7 000,00	7 000,00	7 000,00	100,00	100,00	100,00
HMP-MČ KŘESLICE											
HMP-MČ KŘESLICE	0010174	EU-MČ Praha-Křeslice-snižování ener.náročnosti	2 723,10	0,00	278,10	278,10	278,10	278,10	100,00	278,20	1 646,53
HMP-MČ KŘESLICE	0042277	Výstav ba MŠ	10 038,68	0,00	6 000,00	6 000,00	6 000,00	2 828,80	47,15	260,10	8,71
HMP-MČ KŘESLICE celkem			12 761,78	0,00	6 278,10	6 278,10	6 278,10	3 106,90	49,49	538,30	1 655,24
HMP-MČ KUNRATICE											

Odbor / organizace	Číslo akce	Kapitálové výdaje Název akce	Celkové zdroje		Zdroje HMP (bez státní dotace)					Zdroje MČ	
			Celkové náklady akce	Profin. k 31.12.2013	RU MHMP	RU MČ	Investiční transfery 1.1.-31.12.2014	Skutečné čerpání 1.1.-31.12.2014	% plnění SČ k RU	Rozpočet ostatní rok 2014	Čerpání ostatní 1.1.-31.12.2014
					1.1.-31.12.2014						
HMP-MČ KUNRATICE	0041754	ZŠ Kunratice - rozšíření kapacity	44 851,93	2 001,93	5 000,00	5 000,00	5 000,00	1 336,11	26,72	5 350,00	436,67
HMP-MČ KUNRATICE	0042357	Revita.okolí rybníka Ohrada a Zelené cesty	2 721,20	0,00	354,30	354,30	354,30	354,30	100,00	2 291,90	2 187,49
HMP-MČ KUNRATICE celkem			47 573,13	2 001,93	5 354,30	5 354,30	5 354,30	1 690,41	31,57	7 641,90	2 624,16

HMP-MČ LIBUŠ											
HMP-MČ LIBUŠ	0010131	EU-Pořízení zametacího vozu	1 998,70	1 998,75	200,30	200,30	200,30	200,30	100,00	0,00	14,90
HMP-MČ LIBUŠ	0010132	EU-MŠ Ke Kašně-snižování spotřeby energie	5 255,40	1 140,43	638,30	638,30	638,30	638,30	100,00	0,00	2 962,30
HMP-MČ LIBUŠ	0042209	Rek.kotelny a výměna zdrojů v ZŠ L.Coňka	1 500,00	0,00	1 500,00	1 500,00	1 500,00	1 150,76	76,72	0,00	0,00
HMP-MČ LIBUŠ	0042210	ZŠ Meteorologická-náhrada a dopl. technol.vyb.	1 000,00	0,00	1 000,00	1 000,00	1 000,00	817,89	81,79	0,00	0,00
HMP-MČ LIBUŠ celkem			9 754,10	3 139,19	3 338,60	3 338,60	3 338,60	2 807,25	84,08	0,00	2 977,20

HMP-MČ LIPENCE											
HMP-MČ LIPENCE	0042279	ZŠ Lipence-nástavba dvorní částí budovy	5 162,00	0,00	5 000,00	5 000,00	5 000,00	5 000,00	100,00	0,00	12,72
HMP-MČ LIPENCE celkem			5 162,00	0,00	5 000,00	5 000,00	5 000,00	5 000,00	100,00	0,00	12,72

HMP-MČ LOCHKOV											
HMP-MČ LOCHKOV	0010163	EU-Zateplení budov y knihovny	618,40	0,00	99,20	99,20	99,20	99,20	100,00	312,00	644,68
HMP-MČ LOCHKOV	0042280	Rek.dětského hřiště v užívaného MŠ	1 020,00	0,00	1 000,00	1 000,00	1 000,00	1 000,00	100,00	20,00	19,92
HMP-MČ LOCHKOV celkem			1 638,40	0,00	1 099,20	1 099,20	1 099,20	1 099,20	100,00	332,00	664,61

HMP-MČ LYSOLAJE											
HMP-MČ LYSOLAJE	0042226	Zřízení varny v MŠ Pampeliška	1 650,00	0,00	1 650,00	1 650,00	1 650,00	1 650,00	100,00	0,00	0,00
HMP-MČ LYSOLAJE	0042227	Přístavba ZŠ Lysolaje (PD)	13 000,00	0,00	455,00	455,00	455,00	368,91	81,08	0,00	0,00
HMP-MČ LYSOLAJE celkem			14 650,00	0,00	2 105,00	2 105,00	2 105,00	2 018,91	95,91	0,00	0,00

HMP-MČ NEBUŠICE											
HMP-MČ NEBUŠICE	0006839	ZŠ Nebušice-rek.a dost.vč.venk.úpr.v areálu ZŠ	86 469,00	47 708,60	10 000,00	10 000,00	10 000,00	338,74	3,39	400,00	0,00
HMP-MČ NEBUŠICE	0010157	EU-CSS Nebušice-snižování spotřeby energie	4 347,30	0,00	1 185,30	1 185,30	1 185,30	610,91	51,54	1 385,30	993,44
HMP-MČ NEBUŠICE celkem			90 816,30	47 708,60	11 185,30	11 185,30	11 185,30	949,65	8,49	1 785,30	993,44
HMP-MČ PETROVICE											

		Kapitálové výdaje	Celkové zdroje		Zdroje HMP (bez státní dotace)					Zdroje MČ	
Odbor / organizace	Číslo akce	Název akce	Celkové náklady akce	Profin. k 31.12.2013	RU MHMP	RU MČ	Investiční transfery 1.1.-31.12.2014	Skutečné čerpání 1.1.-31.12.2014	% plnění SČ k RU	Rozpočet ostatní rok 2014	Čerpání ostatní 1.1.-31.12.2014
					1.1.-31.12.2014						
HMP-MČ PETROVICE	0010171	EU-ZŠ Dopplerova-sniž.spotř. energie jižní křídla	8 238,20	0,00	1 746,10	1 746,10	1 746,10	380,23	21,78	0,00	0,00
HMP-MČ PETROVICE	0010172	EU-ZŠ Dopplerova-sniž.spotř. energie severní kří	8 299,60	0,00	1 889,80	1 889,80	1 889,80	0,00	0,00	0,00	0,00
HMP-MČ PETROVICE	0010173	EU-ZŠ Dopplerova-sniž.spotř.energie provoz.bud	10 597,10	0,00	2 463,40	2 463,40	2 463,40	0,00	0,00	0,00	0,00
HMP-MČ PETROVICE	0042205	Zvýšení kapacity ZŠ	17 370,10	0,00	8 000,00	8 000,00	8 000,00	8 000,00	100,00	8 680,00	9 370,13
HMP-MČ PETROVICE	0042374	Rev.it.stávající a výsadba nové zeleně v MČ	9 840,90	0,00	984,10	984,10	984,10	593,20	60,28	0,00	0,00
HMP-MČ PETROVICE celkem			54 345,90	0,00	15 083,40	15 083,40	15 083,40	8 973,43	59,49	8 680,00	9 370,13
HMP-MČ ŘEPORYJE											
HMP-MČ ŘEPORYJE	0042284	Přístavba MŠ	6 300,00	0,00	4 800,00	4 800,00	4 800,00	148,79	3,10	1 500,00	0,00
HMP-MČ ŘEPORYJE celkem			6 300,00	0,00	4 800,00	4 800,00	4 800,00	148,79	3,10	1 500,00	0,00
HMP-MČ SATALICE											
HMP-MČ SATALICE	0010188	EU-Zateplení objektu Pod poštou	1 267,20	0,00	113,90	113,90	113,90	113,90	100,00	0,00	0,00
HMP-MČ SATALICE	0042285	Výroba a montáž 3 schodišť v MŠ	780,00	0,00	780,00	780,00	780,00	779,50	99,94	0,00	0,00
HMP-MČ SATALICE celkem			2 047,20	0,00	893,90	893,90	893,90	893,40	99,94	0,00	0,00
HMP-MČ SLIVENEC											
HMP-MČ SLIVENEC	0010208	EU-MČ Praha-Slivenec-zatepení a výměna kotle	2 701,00	0,00	783,00	783,00	0,00	783,00	100,00	0,00	2 617,08
HMP-MČ SLIVENEC celkem			2 701,00	0,00	783,00	783,00	0,00	783,00	100,00	0,00	2 617,08
HMP-MČ SUCHDOL											
HMP-MČ SUCHDOL	0042193	Výst.sociálních zařízení ve 3.NP ZŠ	2 686,00	0,00	2 500,00	2 500,00	2 500,00	2 500,00	100,00	0,00	186,57
HMP-MČ SUCHDOL celkem			2 686,00	0,00	2 500,00	2 500,00	2 500,00	2 500,00	100,00	0,00	186,57
HMP-MČ ŠEBEROV											
HMP-MČ ŠEBEROV	0042257	Rek.komunik.a dešť.kanal.ul.Lipenská,Osvětová	55 400,00	0,00	12 400,00	12 400,00	12 400,00	12 399,93	100,00	0,00	0,00
HMP-MČ ŠEBEROV celkem			55 400,00	0,00	12 400,00	12 400,00	12 400,00	12 399,93	100,00	0,00	0,00
HMP-MČ ŠTĚRBOHOLY											

		Kapitálové výdaje	Celkové zdroje		Zdroje HMP (bez státní dotace)					Zdroje MČ	
Odbor / organizace	Číslo akce	Název akce	Celkové náklady akce	Profin. k 31.12.2013	RU MHMP	RU MČ	Investiční transfery 1.1.-31.12.2014	Skutečné čerpání 1.1.-31.12.2014	% plnění SČ k RU	Rozpočet ostatní rok 2014	Čerpání ostatní 1.1.-31.12.2014
					1.1.-31.12.2014						
HMP-MČ ŠTĚRBOHOLY	0041757	Výstavba budovy MŠ	32 165,00	15 211,04	10 000,00	10 000,00	10 000,00	10 000,00	100,00	3 950,00	3 947,49
HMP-MČ ŠTĚRBOHOLY celkem			32 165,00	15 211,04	10 000,00	10 000,00	10 000,00	10 000,00	100,00	3 950,00	3 947,49
HMP-MČ TROJA											
HMP-MČ TROJA	0042286	Úpr. Staré školy v Troji pro potřeby ZŠ Trojská	3 200,00	0,00	3 000,00	3 000,00	3 000,00	705,35	23,51	0,00	0,00
HMP-MČ TROJA celkem			3 200,00	0,00	3 000,00	3 000,00	3 000,00	705,35	23,51	0,00	0,00
HMP-MČ VELKÁ CHUCHLE											
HMP-MČ VELKÁ CHUCHLE	0042190	Rek. školní kuchyně ZŠ Ch.Masarykové	530,00	0,00	530,00	530,00	530,00	530,00	100,00	0,00	0,00
HMP-MČ VELKÁ CHUCHLE	0042254	Rek. šaten v histor.budově ZŠ Ch.Masarykové	350,00	0,00	350,00	350,00	350,00	350,00	100,00	0,00	0,00
HMP-MČ VELKÁ CHUCHLE celkem			880,00	0,00	880,00	880,00	880,00	880,00	100,00	0,00	0,00
HMP-MČ VINOŘ											
HMP-MČ VINOŘ	0042097	Rek.kuchyně ZŠ a MŠ VINOŘ	11 914,00	310,20	6 000,00	6 000,00	6 000,00	6 000,00	100,00	5 603,80	5 526,46
HMP-MČ VINOŘ	0042201	Výst. v variabilní třídě MŠ	4 800,00	0,00	4 800,00	4 800,00	4 800,00	370,62	7,72	0,00	0,00
HMP-MČ VINOŘ celkem			16 714,00	310,20	10 800,00	10 800,00	10 800,00	6 370,62	58,99	5 603,80	5 526,46
HMP-MČ ZBRASLAV											
HMP-MČ ZBRASLAV	0042184	MŠ Ottova - zachování kapacity, hygien.úpravy	3 300,00	0,00	2 800,00	2 800,00	2 800,00	2 800,00	100,00	500,00	498,61
HMP-MČ ZBRASLAV	0042287	ZŠ Nad Parkem-rozšíření kapacity	4 500,00	0,00	4 000,00	4 000,00	4 000,00	369,05	9,23	0,00	0,00
HMP-MČ ZBRASLAV celkem			7 800,00	0,00	6 800,00	6 800,00	6 800,00	3 169,05	46,60	500,00	498,61
Městské části celkem			2 352 838,20	683 079,84	533 581,40	533 581,40	532 798,40	368 919,54	69,14	375 475,50	368 303,13

5.6 Náhrady za účelně vynaložené náklady na pohřbení zemřelého

Ministerstvo pro místní rozvoj poskytlo hl. m. Praze ve 2. pololetí r. 2014 účelové neinvestiční prostředky určené pro městskou část Praha 2, Praha 3, Praha 4, Praha 5, Praha 8, Praha 9, Praha 11, Praha 15 a Praha - Suchdol celkem ve výši 347 981,78 Kč jako náhradu za účelně vynaložené náklady na pohřbení zemřelého dle § 5 odst. 1 a 4 zákona č. 256/2001 Sb., o pohřebnictví ve znění pozdějších předpisů, které byly poukázány určeným městským částem hl. m. Prahy během 2. pololetí r. 2014. Tyto finanční prostředky nepodléhají finančnímu vypořádání. Jedná se o náhradu vynaložených nákladů za pohřbení zemřelých, u kterých nebylo ve lhůtě 96 hodin od oznámení úmrtí sjednáno pohřbení nebo nebyla zjištěna do jednoho týdne od zjištění úmrtí totožnost zemřelého. V takovém případě stanoví zákon č. 256/2001 Sb., povinnost zajistit pohřbení obcí, na jejímž území k úmrtí došlo nebo byl zemřelý nalezen. Statutem hl. m. Prahy byla povinnost pohřbení svěřena do samostatné působnosti městským částem hl. m. Prahy. Ve stejném období provedly MČ vratky těchto účelových prostředků celkem ve výši 15 616 Kč, které byly odvedeny na MMR.

Přehled jednotlivých náhrad za pohřbení zemřelého přijatých od MMR ve 2. pololetí r. 2014 a jejich vratek ve 2. pololetí r. 2014 je uveden v následující tabulce.

Náhrady nákladů za pohřbení zemřelého obdržené od MMR ve 2. pololetí r. 2014 (odpa 3632, pol. 2324)			
pro městskou část	výpis ze dne	VS	částka v Kč
Praha 2	11.7.2014	9350144025	3 853,00
Praha 4	11.7.2014	363299	3 265,00
Praha 4	11.7.2014	363228	4 993,71
Praha 4	11.7.2014	3632013	5 000,00
Praha 4	11.7.2014	36321355	5 100,00
Praha 4	11.7.2014	36321407	5 100,00
Praha 4	11.7.2014	36321406	5 100,00
Praha 4	11.7.2014	36321348	5 422,01
Praha 4	11.7.2014	36321344	5 480,00
Praha 4	11.7.2014	36321359	5 480,00
Praha 2	21.7.2014	9350144023	3 660,00
Praha 4	21.7.2014	36321425	5 100,00
Praha 4	8.8.2014	36321418	15 089,00
Praha 4	8.8.2014	36321424	15 089,00
Praha 2	26.8.2014	9350144032	4 749,00
Praha 2	27.8.2014	9350144019	2 297,00
Praha 2	27.8.2014	9350144027	4 749,00
Praha 5	27.8.2014	2015000024	4 749,00
Praha 5	27.8.2014	2015000025	4 749,00
Praha 5	27.8.2014	2015000022	5 611,00
Praha 3	27.8.2014	63517	5 750,00
Praha 2	5.9.2014	9350144028	1 235,00
Praha 8	23.9.2014	63797	65 744,06

Náhrady nákladů za pohřbení zemřelého obdržené od MMR ve 2. pololetí r. 2014 (odpa 3632, pol. 2324)			
pro městskou část	výpis ze dne	VS	částka v Kč
Praha 5	23.9.2014	2015000033	4 749,00
Praha 5	23.9.2014	2014000031	5 831,00
Praha 5	23.9.2014	2015000035	6 069,00
Praha 5	23.9.2014	2014000029	4 749,00
Praha 5	23.9.2014	2015000034	4 749,00
Praha 5	23.9.2014	2015000030	4 749,00
Praha 5	23.9.2014	2015000026	4 749,00
Praha 5	23.9.2014	2015000028	4 749,00
Praha 5	23.9.2014	2015000032	4 749,00
Praha 9	23.9.2014	30072014	16 718,00
Praha 11	23.9.2014	490819	5 000,00
Praha 11	23.9.2014	700513	4 749,00
Praha 2	2.10.2014	9350144028	3 514,00
Praha 2	21.10.2014	9350144029	4 749,00
Praha 2	21.10.2014	9350144034	4 749,00
Praha 2	21.10.2014	9350144038	4 749,00
Praha 2	24.10.2014	9350144036	3 778,00
Praha 4	24.10.2014	36321436	4 597,00
Praha 4	24.10.2014	36321410	5 234,00
Praha 4	24.10.2014	36321430	5 480,00
Praha 4	24.10.2014	36321434	5 480,00
Praha 4	24.10.2014	36321414	5 480,00
Praha 4	11.11.2014	36321427	5 100,00
Praha 4	11.11.2014	36321440	5 100,00
Praha 4	27.11.2014	36321415	4 848,00
Praha 2	3.12.2014	9350144045	4 749,00
Praha 15	15.12.2014	43792324	5 990,00
Praha - Suchdol	15.12.2014	66002222	6 118,00
Praha 5	17.12.2014	2015000023	4 543,00
Praha 5	17.12.2014	2015000026	4 749,00
Celkem poskytnuto ve 2. pololetí r. 2014			347 981,78

Vratky náhrady nákladů za pohřbení zemřelého obdržené od MČ HMP ve 2. pololetí r. 2014			
od městské části	výpis ze dne	VS	částka v Kč
Praha 2	2.9.2014	9350134036	4 749,00
Praha 2	30.10.2014	9350144006	4 749,00
Praha - Suchdol	19.12.2014	66002222	6 118,00
Celkem vráceno ve 2. pololetí r. 2014			15 616,00

6 Tabulková část

- 6.1. Bilance příjmů a výdajů rozpočtu za MČ 1 – 57 (příloha č. 1 k DZ III.)
- 6.2. Bilance příjmů a výdajů rozpočtu za MČ – sumář (příloha č. 2 k DZ III.)
- 6.3. Rozbor příjmů, výdajů a financování podle ORJ – sumář (příloha č. 3 k DZ III.)

BILANCE PŘÍJMŮ A VÝDAJŮ ROZPOČTU

za čtvrtletí IV. / 2014

(v tis. Kč)

Období: 12 / 2014

IČO: 00063410

Název: Městská část Praha 1

UCS: 00063410

MČ Praha 1

NS: 00063410

MČ Praha 1 - hlavní činnost

Položka	Název seskupení položek	Rozpočet schválený	Rozpočet upravený	Skutečnost	Úpravy rozpočtu za IV.čtvrtletí	% plnění k RS	% plnění k RU
I. ROZPOČTOVÉ PŘÍJMY							
111X	Daně z příjmů fyzických osob - kraj					*****	*****
111X	Daně z příjmů fyzických osob - obec					*****	*****
	CELKEM Daně z příjmů fyzických osob					*****	*****
112X	Daně z příjmů právnických osob - kraj					*****	*****
112X	Daně z příjmů právnických osob - obec					*****	*****
	CELKEM Daně z příjmů právnických osob					*****	*****
1211	Daň z přidané hodnoty - kraj					*****	*****
1211	Daň z přidané hodnoty - obec					*****	*****
	CELKEM Daň z přidané hodnoty					*****	*****
1219	Zrušené daně ze zboží a služeb - obec					*****	*****
133X	Poplatky a odvody v oblasti životního prostředí						
134X	Místní poplatky z vybraných činností a služeb	122 900,00	122 900,00	149 168,87		121,37	121,37
136X	Správní poplatky	16 000,00	16 000,00	15 619,68		97,62	97,62
151X	Daně z majetku	28 000,00	28 000,00	27 646,33		98,74	98,74
170X	Ostatní daňové příjmy					*****	*****
	DAŇOVÉ PŘÍJMY (součet za třídu 1)	166 900,00	166 900,00	192 434,88		115,30	115,30

BILANCE PŘÍJMŮ A VÝDAJŮ ROZPOČTU za Městská část Praha 1 k období 12 / 2014 (v tis. Kč)

IČO: 00063410

NS: 00063410 MČ Praha 1 - hlavní činnost

UCS: 00063410 MČ Praha 1

Položka	Název seskupení položek	Rozpočet schválený	Rozpočet upravený	Skutečnost	Úpravy rozpočtu za IV.čtvrtletí	% plnění k RS	% plnění k RU
211X	Příjmy z vlastní činnosti			3,36		*****	*****
212X	Odvody přebytků organizací s přímým vztahem					*****	*****
213X	Příjmy z pronájmu majetku					*****	*****
214X	Příjmy z úroků a realizace finančního majetku	2 500,00	2 500,00	2 274,17		90,97	90,97
221X	Přijaté sankční platby	6 000,00	6 000,00	5 841,07		97,35	97,35
222X	Př. vratky transf. a ost. příjmy z fin. vyp. předch. let		1 980,30	1 991,47	0,70	*****	100,56
231X	Příjmy z prodeje krátk. a drobného dlouhod. majetku					*****	*****
232X	Ostatní nedaňové příjmy	1 500,00	1 525,10	4 167,46		277,83	273,26
24XX	Přijaté splátky půjčených prostředků			18,25		*****	*****
	NEDAŇOVÉ PŘÍJMY (součet za třídu 2)	10 000,00	12 005,40	14 295,77	0,70	142,96	119,08
311X	Příjmy z prodeje dlouhodob. majetku (kromě drobného)			29,40		*****	*****
312X	Ostatní kapitálové příjmy					*****	*****
320X	Příjmy z prodeje dlouhodobého finančního majetku			29,40		*****	*****
	KAPITÁLOVÉ PŘÍJMY (součet za třídu 3)			29,40		*****	*****
	VLASTNÍ PŘÍJMY (třídy 1+2+3)	176 900,00	178 905,40	206 760,05	0,70	116,88	115,57

BILANCE PŘÍJMŮ A VÝDAJŮ ROZPOČTU za Městská část Praha 1 k období 12 / 2014 (v tis. Kč)

IČO: 00063410

NS: 00063410 MČ Praha 1 - hlavní činnost

UCS: 00063410 MČ Praha 1

Položka	Název seskupení položek	Rozpočet schválený	Rozpočet upravený	Skutečnost	Úpravy rozpočtu za IV.čtvrtletí	% plnění k RS	% plnění k RU
411X	Neinvest.přijaté trans.od veř.rozpočtů ústř. úrovně	15 352,00	22 147,50	22 147,45	2 860,90	144,26	100,00
4121	Neinvest.přijaté transfery od obcí - RS	83 794,00	83 794,00	83 794,00		100,00	100,00
4121	Neinvest.přijaté transfery od obcí - RU		142 201,50	142 201,51	9 058,00	*****	100,00
4122	Neinvest.přijaté transfery od krajů - RS					*****	*****
4122	Neinvest.přijaté transfery od krajů - RU		3 670,80	3 309,72	582,50	*****	90,16
4129	Ost.neinv.přijaté transfery od rozp.územní úrovně					*****	*****
4131,2	Převody z vlast.fondů hosp.(podnikatelské) činnost	542 000,00	547 911,00	547 000,00		100,92	99,83
415X	Neinvest.přijaté transfery ze zahraničí					*****	*****
416X	Neinvest.přijaté transfery ze státních fin. aktiv					*****	*****
421X	Inv.přijaté transfery od veř.rozp.ústřední úrovně					*****	*****
422X	Inv.přijaté transfery od veř.rozp.územní úrovně - RS					*****	*****
422X	Inv.přijaté transfery od veř.rozp.územní úrovně - RU		20 255,00	6 044,78-	6 044,80-	*****	29,84-
423X	Inv.přijaté transfery ze zahraničí					*****	*****
424X	Inv.přijaté transfery ze státních finančních aktiv					*****	*****
	PŘIJATÉ TRANSFERY (součet za třídu 4)	641 146,00	819 979,80	792 407,90	6 456,60	123,59	96,64
	ÚHRN PŘÍJMŮ (třídy 1+2+3+4)	818 046,00	998 885,20	999 167,95	6 457,30	122,14	100,03
II. ROZPOČTOVÉ VÝDAJE							
5XXX	Běžné výdaje	600 291,00	749 612,10	710 755,13	3 675,80-	118,40	94,82
6XXX	Kapitálové výdaje	345 545,00	421 857,30	280 923,04	10 133,10	81,30	66,59
	ÚHRN VÝDAJŮ (třídy 5+6)	945 836,00	1 171 469,40	991 678,17	6 457,30	104,85	84,65
	rozdíl příjmů a výdajů	127 790,00-	172 584,20-	7 489,79		5,86-	4,34-

BILANCE PŘÍJMŮ A VÝDAJŮ ROZPOČTU za Městská část Praha 1 k období 12 / 2014 (v tis. Kč)

IČO: 00063410

NS: 00063410 MČ Praha 1 - hlavní činnost

UCS: 00063410 MČ Praha 1

Položka	Název seskupení položek	Schválený rozpočet	Rozpočet upravený	Skutečnost	Úpravy rozpočtu za IV.čtvrtletí	% plnění k RS	% plnění k RU
III. FINANCOVÁNÍ							
8XX1	Vydané dluhopisy					*****	*****
8XX2	Uhrazené splátky vydaných dluhopisů					*****	*****
8XX3	Přijaté půjčené prostředky					*****	*****
8XX4	Uhrazené splátky přijatých půjčených prostředků						
8XX5	Použití fin.prostředků vytvořených v min. letech	127 790,00	172 584,20				
8XX5	Rezerva finančních prostředků						
8XX5	Změna stavu prostředků na bankovních účtech (součet)	127 790,00	172 584,20	7 489,79-		5,86-	4,34-
8XX7	Aktivní operace řízení likvidity - příjmy					*****	*****
8XX8	Aktivní operace řízení likvidity - výdaje					*****	*****
89XX	Opravné položky k peněžním operacím						
CELKEM FINANCOVÁNÍ		127 790,00	172 584,20	7 489,79-		5,86-	4,34-
KONTROLNÍ SOUČET		0,00	0,00	0,00	0,00		

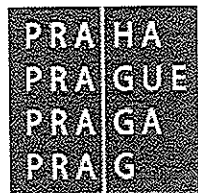
BILANCE PŘÍJMŮ A VÝDAJŮ ROZPOČTU

za čtvrtletí IV. / 2014

(v tis. Kč)

Období: 12 / 2014

IČO: 00063461

Název: Městská část Praha 2

UCS: 00063461 MČ Praha 2

NS: 00063461 HČ MČ Praha 2

Položka	Název seskupení položek	Rozpočet schválený	Rozpočet upravený	Skutečnost	Úpravy rozpočtu za IV.čtvrtletí	% plnění k RS	% plnění k RU
I. ROZPOČTOVÉ PŘÍJMY							
111X	Daně z příjmů fyzických osob - kraj					*****	*****
111X	Daně z příjmů fyzických osob - obec					*****	*****
	CELKEM Daně z příjmů fyzických osob					*****	*****
112X	Daně z příjmů právnických osob - kraj					*****	*****
112X	Daně z příjmů právnických osob - obec					*****	*****
	CELKEM Daně z příjmů právnických osob					*****	*****
1211	Daň z přidané hodnoty - kraj					*****	*****
1211	Daň z přidané hodnoty - obec					*****	*****
	CELKEM Daň z přidané hodnoty					*****	*****
1219	Zrušené daně ze zboží a služeb - obec					*****	*****
133X	Poplatky a odvody v oblasti životního prostředí						
134X	Místní poplatky z vybraných činností a služeb	12 450,00	12 450,00	17 275,78		138,76	138,76
136X	Správní poplatky	10 000,00	10 000,00	11 189,45		111,89	111,89
151X	Daně z majetku	23 000,00	23 000,00	27 309,97		118,74	118,74
170X	Ostatní daňové příjmy					*****	*****
	DAŇOVÉ PŘÍJMY (součet za třídu 1)	45 450,00	45 450,00	55 775,20		122,72	122,72

BILANCE PŘÍJMŮ A VÝDAJŮ ROZPOČTU za Městská část Praha 2 k období 12 / 2014 (v tis. Kč)

IČO: 00063461

NS: 00063461 HČ MČ Praha 2

UCS: 00063461 MČ Praha 2

Položka	Název seskupení položek	Rozpočet schválený	Rozpočet upravený	Skutečnost	Úpravy rozpočtu za IV.čtvrtletí	% plnění k RS	% plnění k RU
211X	Příjmy z vlastní činnosti					*****	*****
212X	Odvody přebytků organizací s přímým vztahem					*****	*****
213X	Příjmy z pronájmu majetku					*****	*****
214X	Příjmy z úroků a realizace finančního majetku	1 515,00	1 515,00	904,84		59,73	59,73
221X	Přijaté sankční platby			1 956,94		*****	*****
222X	Př. vratky transf. a ost. příjmy z fin. vyp. předch. let		1 192,90	1 193,15		*****	100,02
231X	Příjmy z prodeje krátk. a drobného dlouhod. majetku			1,00		*****	*****
232X	Ostatní nedaňové příjmy		968,50	2 211,43	621,40	*****	228,34
24XX	Přijaté splátky půjčených prostředků					*****	*****
	NEDAŇOVÉ PŘÍJMY (součet za třídu 2)	1 515,00	3 676,40	6 267,36	621,40	413,69	170,48
311X	Příjmy z prodeje dlouhodob. majetku (kromě drobného)			24,49		*****	*****
312X	Ostatní kapitálové příjmy		25,00	25,00		*****	100,00
320X	Příjmy z prodeje dlouhodobého finančního majetku					*****	*****
	KAPITÁLOVÉ PŘÍJMY (součet za třídu 3)		25,00	49,49		*****	197,96
	VLASTNÍ PŘÍJMY (třídy 1+2+3)	46 965,00	49 151,40	62 092,04	621,40	132,21	126,33

BILANCE PŘÍJMŮ A VÝDAJŮ ROZPOČTU za Městská část Praha 2 k období 12 / 2014 (v tis. Kč)

IČO: 00063461

NS: 00063461 HČ MČ Praha 2

UCS: 00063461 MČ Praha 2

Položka	Název seskupení položek	Rozpočet schválený	Rozpočet upravený	Skutečnost	Úpravy rozpočtu za IV.čtvrtletí	% plnění k RS	% plnění k RU
411X	Neinvest.přijaté trans.od veř.rozpočtů ústř. úrovně	25 008,00	36 592,80	36 592,89	3 614,30	146,32	100,00
4121	Neinvest.přijaté transfery od obcí - RS	124 153,00	124 153,00	124 153,00		100,00	100,00
4121	Neinvest.přijaté transfery od obcí - RU		79 759,50	79 759,54	8 896,90	*****	100,00
4122	Neinvest.přijaté transfery od krajů - RS					*****	*****
4122	Neinvest.přijaté transfery od krajů - RU		802,30	800,69		*****	99,80
4129	Ost.neinv.přijaté transfery od rozp.územní úrovně		5 200,00-	5 200,00-	2 900,00-	*****	100,00
4131,2	Převody z vlast.fondů hosp.(podnikatelské) činnost	109 189,80	113 602,60	113 412,78	2 400,00	103,87	99,83
415X	Neinvest.přijaté transfery ze zahraničí					*****	*****
416X	Neinvest.přijaté transfery ze státních fin. aktiv					*****	*****
421X	Inv.přijaté transfery od veř.rozp.ústřední úrovně					*****	*****
422X	Inv.přijaté transfery od veř.rozp.územní úrovně - RS					*****	*****
422X	Inv.přijaté transfery od veř.rozp.územní úrovně - RU		2 386,80-	2 386,80-		*****	100,00
423X	Inv.přijaté transfery ze zahraničí					*****	*****
424X	Inv.přijaté transfery ze státních finančních aktiv					*****	*****
	PŘIJATÉ TRANSFERY (součet za třídu 4)	258 350,80	347 323,40	347 132,09	12 011,20	134,36	99,94
	ÚHRN PŘÍJMŮ (třídy 1+2+3+4)	305 315,80	396 474,80	409 224,14	12 632,60	134,03	103,22
II. ROZPOČTOVÉ VÝDAJE							
5XXX	Běžné výdaje	328 582,50	358 720,20	332 069,94	10 114,60	101,06	92,57
6XXX	Kapitálové výdaje	68 811,70	73 195,50	58 482,00	2 518,00	84,99	79,90
	ÚHRN VÝDAJŮ (třídy 5+6)	397 394,20	431 915,70	390 551,94	12 632,60	98,28	90,42
	rozdíl příjmů a výdajů	92 078,40-	35 440,90-	18 672,19		20,28-	52,69-

BILANCE PŘÍJMŮ A VÝDAJŮ ROZPOČTU za Městská část Praha 2 k období 12 / 2014 (v tis. Kč)

IČO: 00063461

NS: 00063461 HČ MČ Praha 2

UCS: 00063461 MČ Praha 2

Položka	Název seskupení položek	Schválený rozpočet	Rozpočet upravený	Skutečnost	Úpravy rozpočtu za IV.čtvrtletí	% plnění k RS	% plnění k RU
III. FINANCOVÁNÍ							
8XX1	Vydané dluhopisy					*****	*****
8XX2	Uhrazené splátky vydaných dluhopisů					*****	*****
8XX3	Přijaté půjčené prostředky					*****	*****
8XX4	Uhrazené splátky přijatých půjčených prostředků						
8XX5	Použití fin.prostředků vytvořených v min. letech	92 078,40	92 715,40				
8XX5	Rezerva finančních prostředků		57 274,50-				
8XX5	Změna stavu prostředků na bankovních účtech (součet)	92 078,40	35 440,90	20 645,93-		22,42-	58,25-
8XX7	Aktivní operace řízení likvidity - příjmy					*****	*****
8XX8	Aktivní operace řízení likvidity - výdaje					*****	*****
89XX	Opravné položky k peněžním operacím			1 973,74		*****	*****
CELKEM FINANCOVÁNÍ		92 078,40	35 440,90	18 672,19-		20,28-	52,69-
KONTROLNÍ SOUČET		0,00	0,00	0,00	0,00		

BILANCE PŘÍJMŮ A VÝDAJŮ ROZPOČTU

za čtvrtletí IV. / 2014

(v tis. Kč)

Období: 12 / 2014

IČO: 00063517

Název: Městská část Praha 3

UCS: 00063517 MČ Praha 3

NS: 00063517 HČ MČ Praha 3

Položka	Název seskupení položek	Rozpočet schválený	Rozpočet upravený	Skutečnost	Úpravy rozpočtu za IV.čtvrtletí	% plnění k RS	% plnění k RU
I. ROZPOČTOVÉ PŘÍJMY							
111X	Daně z příjmů fyzických osob - kraj					*****	*****
111X	Daně z příjmů fyzických osob - obec					*****	*****
	CELKEM Daně z příjmů fyzických osob					*****	*****
112X	Daně z příjmů právnických osob - kraj					*****	*****
112X	Daně z příjmů právnických osob - obec					*****	*****
	CELKEM Daně z příjmů právnických osob					*****	*****
1211	Daň z přidané hodnoty - kraj					*****	*****
1211	Daň z přidané hodnoty - obec					*****	*****
	CELKEM Daň z přidané hodnoty					*****	*****
1219	Zrušené daně ze zboží a služeb - obec					*****	*****
133X	Poplatky a odvody v oblasti životního prostředí						
134X	Místní poplatky z vybraných činností a služeb	14 300,00	14 300,00	16 548,60		115,72	115,72
136X	Správní poplatky			8 614,18			
151X	Daně z majetku	32 000,00	32 000,00	36 297,64		113,43	113,43
170X	Ostatní daňové příjmy					*****	*****
	DAŇOVÉ PŘÍJMY (součet za třídu 1)	46 300,00	46 300,00	61 460,42		132,74	132,74

BILANCE PŘÍJMŮ A VÝDAJŮ ROZPOČTU za Městská část Praha 3 k období 12 / 2014 (v tis. Kč)

IČO: 00063517

NS: 00063517 HČ MČ Praha 3

UCS: 00063517 MČ Praha 3

Položka	Název seskupení položek	Rozpočet schválený	Rozpočet upravený	Skutečnost	Úpravy rozpočtu za IV.čtvrtletí	% plnění k RS	% plnění k RU
211X	Příjmy z vlastní činnosti	650,00	650,00	762,57		117,32	117,32
212X	Odvody přebytků organizací s přímým vztahem	15 769,40	16 063,00	16 179,11	141,00	102,60	100,72
213X	Příjmy z pronájmu majetku					*****	*****
214X	Příjmy z úroků a realizace finančního majetku	1 500,00	1 500,00	1 508,75		100,58	100,58
221X	Přijaté sankční platby	1 400,00	1 400,00	1 946,69		139,05	139,05
222X	Př.vratky transf.a ost.příjmy z fin.vyp.předch.let		5 039,50	5 125,04		*****	101,70
231X	Příjmy z prodeje krátk.a drobného dlouhod.majetku					*****	*****
232X	Ostatní nedaňové příjmy	230,00	257,50	1 558,34	10,80	677,54	605,18
24XX	Přijaté splátky půjčených prostředků	8 607,80	8 607,80	7 972,49		92,62	92,62
	NEDAŇOVÉ PŘÍJMY (součet za třídu 2)	28 157,20	33 517,80	35 052,98	151,80	124,49	104,58
311X	Příjmy z prodeje dlouhodob.majetku (kromě drobného)					*****	*****
312X	Ostatní kapitálové příjmy					*****	*****
320X	Příjmy z prodeje dlouhodobého finančního majetku		93 533,70	93 533,70		*****	100,00
	KAPITÁLOVÉ PŘÍJMY (součet za třídu 3)		93 533,70	93 533,70		*****	100,00
	VLASTNÍ PŘÍJMY (třídy 1+2+3)	74 457,20	173 351,50	190 047,10	151,80	255,24	109,63

BILANCE PŘÍJMŮ A VÝDAJŮ ROZPOČTU za Městská část Praha 3 k období 12 / 2014 (v tis. Kč)

IČO: 00063517

NS: 00063517 HČ MČ Praha 3

UCS: 00063517 MČ Praha 3

Položka	Název seskupení položek	Rozpočet schválený	Rozpočet upravený	Skutečnost	Úpravy rozpočtu za IV.čtvrtletí	% plnění k RS	% plnění k RU
411X	Neinvest.přijaté trans.od veř.rozpočtů ústř. úrovně	36 352,00	53 751,60	53 751,72	4 683,30	147,86	100,00
4121	Neinvest.přijaté transfery od obcí - RS	178 852,00	178 852,00	178 852,00		100,00	100,00
4121	Neinvest.přijaté transfery od obcí - RU		38 456,90	38 456,94	13 065,20	*****	100,00
4122	Neinvest.přijaté transfery od krajů - RS					*****	*****
4122	Neinvest.přijaté transfery od krajů - RU		3 446,70	2 897,37	1 015,10	*****	84,06
4129	Ost.neinv.přijaté transfery od rozp.územní úrovně					*****	*****
4131,2	Převody z vlast.fondů hosp.(podnikatelské) činnost	629 005,50	747 328,50	599 464,15	127 900,20	95,30	80,21
415X	Neinvest.přijaté transfery ze zahraničí					*****	*****
416X	Neinvest.přijaté transfery ze státních fin. aktiv					*****	*****
421X	Inv.přijaté transfery od veř.rozp.ústřední úrovně		17 334,50	17 334,51	15 243,90	*****	100,00
422X	Inv.přijaté transfery od veř.rozp.územní úrovně - RS					*****	*****
422X	Inv.přijaté transfery od veř.rozp.územní úrovně - RU		11 450,10	4 933,99	7 000,00-	*****	43,09
423X	Inv.přijaté transfery ze zahraničí					*****	*****
424X	Inv.přijaté transfery ze státních finančních aktiv					*****	*****
	PŘIJATÉ TRANSFERY (součet za třídu 4)	844 209,50	1 050 620,30	895 690,67	154 907,70	106,10	85,25
	Ú H R N P Ř Í J M Ů (třídy 1+2+3+4)	918 666,70	1 223 971,80	1 085 737,77	155 059,50	118,19	88,71
II. ROZPOČTOVÉ VÝDAJE							
5XXX	Běžné výdaje	528 879,00	667 024,50	575 629,78	39 108,60	108,84	86,30
6XXX	Kapitálové výdaje	457 800,00	597 129,40	378 597,69	115 950,90	82,70	63,40
	Ú H R N V Ý D A J Ů (třídy 5+6)	986 679,00	1 264 153,90	954 227,47	155 059,50	96,71	75,48
	rozdíl příjmů a výdajů	68 012,30-	40 182,10-	131 510,30		193,36-	327,29-

BILANCE PŘÍJMŮ A VÝDAJŮ ROZPOČTU za Městská část Praha 3 k období 12 / 2014 (v tis. Kč)

IČO: 00063517

NS: 00063517 HČ MČ Praha 3

UCS: 00063517 MČ Praha 3

Položka	Název seskupení položek	Schválený rozpočet	Rozpočet upravený	Skutečnost	Úpravy rozpočtu za IV.čtvrtletí	% plnění k RS	% plnění k RU
III. FINANCOVÁNÍ							
8XX1	Vydané dluhopisy					*****	*****
8XX2	Uhrazené splátky vydaných dluhopisů					*****	*****
8XX3	Přijaté půjčené prostředky					*****	*****
8XX4	Uhrazené splátky přijatých půjčených prostředků						
8XX5	Použití fin.prostředků vytvořených v min. letech	68 012,30	101 638,80				
8XX5	Rezerva finančních prostředků		61 456,70-				
8XX5	Změna stavu prostředků na bankovních účtech (součet)	68 012,30	40 182,10	131 478,80-		193,32-	327,21-
8XX7	Aktivní operace řízení likvidity - příjmy					*****	*****
8XX8	Aktivní operace řízení likvidity - výdaje					*****	*****
89XX	Opravné položky k peněžním operacím			31,50-		*****	*****
CELKEM FINANCOVÁNÍ		68 012,30	40 182,10	131 510,30-		193,36-	327,29-
KONTROLNÍ SOUČET		0,00	0,00	0,00	0,00		

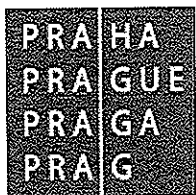
BILANCE PŘÍJMŮ A VÝDAJŮ ROZPOČTU

za čtvrtletí IV. / 2014

(v tis. Kč)

Období: 12 / 2014

IČO: 00063584

Název: Městská část Praha 4

UCS: 00063584 MČ Praha 4

NS: 00063584 HČ MČ Praha 4

Položka	Název seskupení položek	Rozpočet schválený	Rozpočet upravený	Skutečnost	Úpravy rozpočtu za IV.čtvrtletí	% plnění k RS	% plnění k RU
I. ROZPOČTOVÉ PŘÍJMY							
111X	Daně z příjmů fyzických osob - kraj					*****	*****
111X	Daně z příjmů fyzických osob - obec					*****	*****
	CELKEM Daně z příjmů fyzických osob					*****	*****
112X	Daně z příjmů právnických osob - kraj					*****	*****
112X	Daně z příjmů právnických osob - obec					*****	*****
	CELKEM Daně z příjmů právnických osob					*****	*****
1211	Daň z přidané hodnoty - kraj					*****	*****
1211	Daň z přidané hodnoty - obec					*****	*****
	CELKEM Daň z přidané hodnoty					*****	*****
1219	Zrušené daně ze zboží a služeb - obec					*****	*****
133X	Poplatky a odvody v oblasti životního prostředí						
134X	Místní poplatky z vybraných činností a služeb	28 000,00	28 000,00	27 018,86		96,50	96,50
136X	Správní poplatky	19 320,00	20 818,10	20 839,52	1 498,10	107,87	100,10
151X	Daně z majetku	69 000,00	72 706,60	72 706,60	3 706,60	105,37	100,00
170X	Ostatní daňové příjmy					*****	*****
	DAŇOVÉ PŘÍJMY (součet za třídu 1)	116 320,00	121 524,70	120 564,99	5 204,70	103,65	99,21

BILANCE PŘÍJMŮ A VÝDAJŮ ROZPOČTU za Městská část Praha 4 k období 12 / 2014 (v tis. Kč)

IČO: 00063584

NS: 00063584 HČ MČ Praha 4

UCS: 00063584 MČ Praha 4

Položka	Název seskupení položek	Rozpočet schválený	Rozpočet upravený	Skutečnost	Úpravy rozpočtu za IV.čtvrtletí	% plnění k RS	% plnění k RU
211X	Příjmy z vlastní činnosti		1 015,30	1 060,64	650,30	*****	104,47
212X	Odvody přebytků organizací s přímým vztahem		12 366,90	12 366,83		*****	100,00
213X	Příjmy z pronájmu majetku					*****	*****
214X	Příjmy z úroků a realizace finančního majetku	7 500,00	7 500,00	3 701,27		49,35	49,35
221X	Přijaté sankční platby	4 290,00	4 824,70	4 797,11	534,70	111,82	99,43
222X	Př.vratky transf.a ost.příjmy z fin.vyp.předch.let		1 745,20	1 745,24		*****	100,00
231X	Příjmy z prodeje krátk.a drobného dlouhod.majetku			0,75		*****	*****
232X	Ostatní nedaňové příjmy	17 000,00	5 114,40	5 145,09	1 138,40	30,27	100,60
24XX	Přijaté splátky půjčených prostředků	50,00	50,00	50,00		100,00	100,00
	NEDAŇOVÉ PŘÍJMY (součet za třídu 2)	28 840,00	32 616,50	28 866,94	2 323,40	100,09	88,50
311X	Příjmy z prodeje dlouhodob.majetku (kromě drobného)		500,00	500,00	60,00	*****	100,00
312X	Ostatní kapitálové příjmy		292,20	292,16		*****	99,99
320X	Příjmy z prodeje dlouhodobého finančního majetku					*****	*****
	KAPITÁLOVÉ PŘÍJMY (součet za třídu 3)		792,20	792,16	60,00	*****	99,99
	VLASTNÍ PŘÍJMY (třídy 1+2+3)	145 160,00	154 933,40	150 224,09	7 588,10	103,49	96,96

BILANCE PŘÍJMŮ A VÝDAJŮ ROZPOČTU za Městská část Praha 4 k období 12 / 2014 (v tis. Kč)

IČO: 00063584

NS: 00063584 HČ MČ Praha 4

UCS: 00063584 MČ Praha 4

Položka	Název seskupení položek	Rozpočet schválený	Rozpočet upravený	Skutečnost	Úpravy rozpočtu za IV.čtvrtletí	% plnění k RS	% plnění k RU
411X	Neinvest.přijaté trans.od veř.rozpočtů ústř. úrovně	71 833,00	100 887,50	100 855,52	9 670,60	140,40	99,97
4121	Neinvest.přijaté transfery od obcí - RS	322 292,00	322 292,00	322 292,00		100,00	100,00
4121	Neinvest.přijaté transfery od obcí - RU		95 264,50	95 264,50	7 419,30	*****	100,00
4122	Neinvest.přijaté transfery od krajů - RS					*****	*****
4122	Neinvest.přijaté transfery od krajů - RU		8 350,70	7 728,38		*****	92,55
4129	Ost.neinv.přijaté transfery od rozp.územní úrovně					*****	*****
4131,2	Převody z vlast.fondů hosp.(podnikatelské) činnost	187 402,80	312 536,30	311 466,73		166,20	99,66
415X	Neinvest.přijaté transfery ze zahraničí					*****	*****
416X	Neinvest.přijaté transfery ze státních fin. aktiv					*****	*****
421X	Inv.přijaté transfery od veř.rozp.ústřední úrovně		4 204,50	4 204,45	4 204,50	*****	100,00
422X	Inv.přijaté transfery od veř.rozp.územní úrovně - RS					*****	*****
422X	Inv.přijaté transfery od veř.rozp.územní úrovně - RU		24 000,00	24 000,00		*****	100,00
423X	Inv.přijaté transfery ze zahraničí					*****	*****
424X	Inv.přijaté transfery ze státních finančních aktiv					*****	*****
	PŘIJATÉ TRANSFERY (součet za třídu 4)	581 527,80	867 535,50	865 811,58	21 294,40	148,89	99,80
	ÚHRN PŘÍJMŮ (třídy 1+2+3+4)	726 687,80	1 022 468,90	1 016 035,67	28 882,50	139,82	99,37
II. ROZPOČTOVÉ VÝDAJE							
5XXX	Běžné výdaje	598 947,60	703 040,40	646 130,01	26 865,00	107,88	91,91
6XXX	Kapitálové výdaje	423 664,00	618 934,10	346 309,88	2 049,50	81,74	55,95
	ÚHRN VÝDAJŮ (třídy 5+6)	1 022 611,60	1 321 974,50	992 439,89	28 914,50	97,05	75,07
	rozdíl příjmů a výdajů	295 923,80-	299 505,60-	23 595,78	32,00-	7,97-	7,88-

BILANCE PŘÍJMŮ A VÝDAJŮ ROZPOČTU za Městská část Praha 4 k období 12 / 2014 (v tis. Kč)

IČO: 00063584

NS: 00063584 HČ MČ Praha 4

UCS: 00063584 MČ Praha 4

Položka	Název seskupení položek	Schválený rozpočet	Rozpočet upravený	Skutečnost	Úpravy rozpočtu za IV.čtvrtletí	% plnění k RS	% plnění k RU
III. FINANCOVÁNÍ							
8XX1	Vydané dluhopisy					*****	*****
8XX2	Uhrazené splátky vydaných dluhopisů					*****	*****
8XX3	Přijaté půjčené prostředky					*****	*****
8XX4	Uhrazené splátky přijatých půjčených prostředků						
8XX5	Použití fin.prostředků vytvořených v min. letech	295 923,80	299 505,60		32,00		
8XX5	Rezerva finančních prostředků						
8XX5	Změna stavu prostředků na bankovních účtech (součet)	295 923,80	299 505,60	20 084,89-	32,00	6,79-	6,71-
8XX7	Aktivní operace řízení likvidity - příjmy			50 000,00		*****	*****
8XX8	Aktivní operace řízení likvidity - výdaje			52 173,08-		*****	*****
89XX	Opravné položky k peněžním operacím			1 337,81-		*****	*****
	CELKEM FINANCOVÁNÍ	295 923,80	299 505,60	23 595,78-	32,00	7,97-	7,88-
	KONTROLNÍ SOUČET	0,00	0,00	0,00	0,00		

BILANCE PŘÍJMŮ A VÝDAJŮ ROZPOČTU

za čtvrtletí IV. / 2014

(v tis. Kč)

Období: 12 / 2014

IČO: 00063631

Název: Městská část Praha 5

UCS: 00063631 MČ Praha 5

NS: 00063631 HČ MČ Praha 5

Položka	Název seskupení položek	Rozpočet schválený	Rozpočet upravený	Skutečnost	Úpravy rozpočtu za IV.čtvrtletí	% plnění k RS	% plnění k RU
I. ROZPOČTOVÉ PŘÍJMY							
111X	Daně z příjmů fyzických osob - kraj					*****	*****
111X	Daně z příjmů fyzických osob - obec					*****	*****
	CELKEM Daně z příjmů fyzických osob					*****	*****
112X	Daně z příjmů právnických osob - kraj					*****	*****
112X	Daně z příjmů právnických osob - obec					*****	*****
	CELKEM Daně z příjmů právnických osob					*****	*****
1211	Daň z přidané hodnoty - kraj					*****	*****
1211	Daň z přidané hodnoty - obec					*****	*****
	CELKEM Daň z přidané hodnoty					*****	*****
1219	Zrušené daně ze zboží a služeb - obec					*****	*****
133X	Poplatky a odvody v oblasti životního prostředí						
134X	Místní poplatky z vybraných činností a služeb	12 600,00	12 600,00	13 855,16		109,96	109,96
136X	Správní poplatky	11 000,00	11 000,00	12 245,52		111,32	111,32
151X	Daně z majetku	56 000,00	56 000,00	58 466,40		104,40	104,40
170X	Ostatní daňové příjmy					*****	*****
	DAŇOVÉ PŘÍJMY (součet za třídu 1)	79 600,00	79 600,00	84 567,08		106,24	106,24

BILANCE PŘÍJMŮ A VÝDAJŮ ROZPOČTU za Městská část Praha 5 k období 12 / 2014 (v tis. Kč)

IČO: 00063631

NS: 00063631 HČ MČ Praha 5

UCS: 00063631 MČ Praha 5

Položka	Název seskupení položek	Rozpočet schválený	Rozpočet upravený	Skutečnost	Úpravy rozpočtu za IV.čtvrtletí	% plnění k RS	% plnění k RU
211X	Příjmy z vlastní činnosti			40,72		*****	*****
212X	Odvody přebytků organizací s přímým vztahem		45,00	45,00		*****	100,00
213X	Příjmy z pronájmu majetku					*****	*****
214X	Příjmy z úroků a realizace finančního majetku	5 000,00	5 000,00	2 463,96		49,28	49,28
221X	Přijaté sankční platby	1 850,00	1 850,00	1 566,41		84,67	84,67
222X	Př. vratky transf. a ost. příjmy z fin. vyp. předch. let		8 563,50	8 668,73	8,80	*****	101,23
231X	Příjmy z prodeje krátk. a drobného dlouhod. majetku					*****	*****
232X	Ostatní nedaňové příjmy	3 500,00	3 665,30	4 966,08	69,50	141,89	135,49
24XX	Přijaté splátky půjčených prostředků					*****	*****
	NEDAŇOVÉ PŘÍJMY (součet za třídu 2)	10 350,00	1 996,80	413,44	60,70	3,99	20,71
311X	Příjmy z prodeje dlouhodob. majetku (kromě drobného)					*****	*****
312X	Ostatní kapitálové příjmy		350,00	350,00	350,00	*****	100,00
320X	Příjmy z prodeje dlouhodobého finančního majetku					*****	*****
	KAPITÁLOVÉ PŘÍJMY (součet za třídu 3)		350,00	350,00	350,00	*****	100,00
	VLASTNÍ PŘÍJMY (třídy 1+2+3)	89 950,00	81 946,80	85 330,52	410,70	94,86	104,13

BILANCE PŘÍJMŮ A VÝDAJŮ ROZPOČTU za Městská část Praha 5 k období 12 / 2014 (v tis. Kč)

IČO: 00063631

NS: 00063631 HČ MČ Praha 5

UCS: 00063631 MČ Praha 5

Položka	Název seskupení položek	Rozpočet schválený	Rozpočet upravený	Skutečnost	Úpravy rozpočtu za IV.čtvrtletí	% plnění k RS	% plnění k RU
411X	Neinvest.přijaté trans.od veř.rozpočtů ústř. úrovně	46 587,00	62 751,40	62 751,33	4 103,90	134,70	100,00
4121	Neinvest.přijaté transfery od obcí - RS	204 481,00	204 481,00	170 981,00		83,62	83,62
4121	Neinvest.přijaté transfery od obcí - RU		136 671,10	136 671,14	20 523,10	*****	100,00
4122	Neinvest.přijaté transfery od krajů - RS					*****	*****
4122	Neinvest.přijaté transfery od krajů - RU		3 437,70	3 307,73	1 484,30	*****	96,22
4129	Ost.neinv.přijaté transfery od rozp.územní úrovně		6 818,10-	6 818,14-	0,90	*****	100,00
4131,2	Převody z vlast.fondů hosp.(podnikatelské) činnost	350 000,00	490 000,00	390 018,37		111,43	79,60
415X	Neinvest.přijaté transfery ze zahraničí					*****	*****
416X	Neinvest.přijaté transfery ze státních fin. aktiv					*****	*****
421X	Inv.přijaté transfery od veř.rozp.ústřední úrovně		43 051,80	43 051,84	17 840,40	*****	100,00
422X	Inv.přijaté transfery od veř.rozp.územní úrovně - RS					*****	*****
422X	Inv.přijaté transfery od veř.rozp.územní úrovně - RU		23 229,70	21 208,04		*****	91,30
423X	Inv.přijaté transfery ze zahraničí					*****	*****
424X	Inv.přijaté transfery ze státních finančních aktiv					*****	*****
	PŘIJATÉ TRANSFERY (součet za třídu 4)	601 068,00	956 804,60	821 171,31	43 952,60	136,62	85,82
	ÚHRN PŘÍJMŮ (třídy 1+2+3+4)	691 018,00	1 038 751,40	906 501,83	44 363,30	131,18	87,27
II. ROZPOČTOVÉ VÝDAJE							
5XXX	Běžné výdaje	544 490,70	615 490,10	495 239,10	29 645,90	90,95	80,46
6XXX	Kapitálové výdaje	373 366,20	430 136,80	252 611,65	14 717,40	67,66	58,73
	ÚHRN VÝDAJŮ (třídy 5+6)	917 856,90	1 045 626,90	747 850,75	44 363,30	81,48	71,52
	rozdíl příjmů a výdajů	226 838,90-	6 875,50-	158 651,08		69,94-	*****

BILANCE PŘÍJMŮ A VÝDAJŮ ROZPOČTU za Městská část Praha 5 k období 12 / 2014 (v tis. Kč)

IČO: 00063631

NS: 00063631 HČ MČ Praha 5

UCS: 00063631 MČ Praha 5

Položka	Název seskupení položek	Schválený rozpočet	Rozpočet upravený	Skutečnost	Úpravy rozpočtu za IV.čtvrtletí	% plnění k RS	% plnění k RU
III. FINANCOVÁNÍ							
8XX1	Vydané dluhopisy					*****	*****
8XX2	Uhrazené splátky vydaných dluhopisů					*****	*****
8XX3	Přijaté půjčené prostředky					*****	*****
8XX4	Uhrazené splátky přijatých půjčených prostředků						
8XX5	Použití fin.prostředků vytvořených v min. letech	226 538,90	6 932,60				
8XX5	Rezerva finančních prostředků		357,10-				
8XX5	Změna stavu prostředků na bankovních účtech (součet)	226 538,90	6 575,50	160 886,00-		71,02-	*****
8XX7	Aktivní operace řízení likvidity - příjmy	300,00	300,00	300,00		100,00	100,00
8XX8	Aktivní operace řízení likvidity - výdaje					*****	*****
89XX	Opravné položky k peněžním operacím			1 934,92		*****	*****
CELKEM FINANCOVÁNÍ		226 838,90	6 875,50	158 651,08-		69,94-	*****
KONTROLNÍ SOUČET		0,00	0,00	0,00	0,00		

BILANCE PŘÍJMŮ A VÝDAJŮ ROZPOČTU

za čtvrtletí IV. / 2014

(v tis. Kč)

Období: 12 / 2014

IČO: 00063703

Název: Úřad městské části Praha 6

UCS: 00063703 MČ Praha 6

NS: 00063703 HČ MČ Praha 6

Položka	Název seskupení položek	Rozpočet schválený	Rozpočet upravený	Skutečnost	Úpravy rozpočtu za IV.čtvrtletí	% plnění k RS	% plnění k RU
I. ROZPOČTOVÉ PŘÍJMY							
111X	Daně z příjmů fyzických osob - kraj					*****	*****
111X	Daně z příjmů fyzických osob - obec					*****	*****
	CELKEM Daně z příjmů fyzických osob					*****	*****
112X	Daně z příjmů právnických osob - kraj					*****	*****
112X	Daně z příjmů právnických osob - obec					*****	*****
	CELKEM Daně z příjmů právnických osob					*****	*****
1211	Daň z přidané hodnoty - kraj					*****	*****
1211	Daň z přidané hodnoty - obec					*****	*****
	CELKEM Daň z přidané hodnoty					*****	*****
1219	Zrušené daně ze zboží a služeb - obec					*****	*****
133X	Poplatky a odvody v oblasti životního prostředí						
134X	Místní poplatky z vybraných činností a služeb	21 550,00	21 550,00	24 177,67		112,19	112,19
136X	Správní poplatky	12 000,00	12 000,00	14 952,91		124,61	124,61
151X	Daně z majetku	60 000,00	60 000,00	64 050,91		106,75	106,75
170X	Ostatní daňové příjmy					*****	*****
	DAŇOVÉ PŘÍJMY (součet za třídu 1)	93 550,00	93 550,00	103 181,49		110,30	110,30

BILANCE PŘÍJMŮ A VÝDAJŮ ROZPOČTU za Úřad městské části Praha 6 k období 12 / 2014 (v tis. Kč)

IČO: 00063703

NS: 00063703 HČ MČ Praha 6

UCS: 00063703 MČ Praha 6

Položka	Název seskupení položek	Rozpočet schválený	Rozpočet upravený	Skutečnost	Úpravy rozpočtu za IV.čtvrtletí	% plnění k RS	% plnění k RU
				6,07		*****	*****
211X	Příjmy z vlastní činnosti					*****	100,00
212X	Odvody přebytků organizací s přímým vztahem		1 609,90	1 609,89	766,00	*****	*****
213X	Příjmy z pronájmu majetku					*****	*****
214X	Příjmy z úroků a realizace finančního majetku	27 300,00	27 300,00	17 123,89		62,72	62,72
221X	Přijaté sankční platby			2 308,83		*****	*****
222X	Př.vratky transf.a ost.příjmy z fin.vyp.předch.let		1 082,40	1 094,24		*****	*****
231X	Příjmy z prodeje krátk.a drobného dlouhod.majetku					*****	*****
232X	Ostatní nedaňové příjmy		10 577,30	13 131,73	1 610,80	*****	124,15
24XX	Přijaté splátky půjčených prostředků					*****	*****
	NEDAŇOVÉ PŘÍJMY (součet za třídu 2)	27 300,00	40 569,60	35 274,65	2 376,80	129,21	86,95
						*****	*****
311X	Příjmy z prodeje dlouhodob.majetku (kromě drobného)					*****	*****
312X	Ostatní kapitálové příjmy		10 230,00	15 390,00		*****	150,44
320X	Příjmy z prodeje dlouhodobého finančního majetku					*****	*****
	KAPITÁLOVÉ PŘÍJMY (součet za třídu 3)		10 230,00	15 390,00		*****	150,44
	VLASTNÍ PŘÍJMY (třídy 1+2+3)	120 850,00	144 349,60	153 846,14	2 376,80	127,30	106,58

BILANCE PŘÍJMŮ A VÝDAJŮ ROZPOČTU za Úřad městské části Praha 6 k období 12 / 2014 (v tis. Kč)

IČO: 00063703

NS: 00063703 HČ MČ Praha 6

UCS: 00063703 MČ Praha 6

Položka	Název seskupení položek	Rozpočet schválený	Rozpočet upravený	Skutečnost	Úpravy rozpočtu za IV.čtvrtletí	% plnění k RS	% plnění k RU
411X	Neinvest.přijaté trans.od veř.rozpočtů ústř. úrovně	62 021,00	81 799,10	81 419,10	5 182,70	131,28	99,54
4121	Neinvest.přijaté transfery od obcí - RS	287 882,00	287 882,00	287 882,00		100,00	100,00
4121	Neinvest.přijaté transfery od obcí - RU		113 871,80	113 871,79	8 727,10	*****	100,00
4122	Neinvest.přijaté transfery od krajů - RS					*****	*****
4122	Neinvest.přijaté transfery od krajů - RU		2 086,30	1 361,50	699,60	*****	65,26
4129	Ost.neinv.přijaté transfery od rozp.územní úrovně		79 839,00-	79 839,00-		*****	100,00
4131,2	Převody z vlast.fondů hosp.(podnikatelské) činnost	201 300,00	206 066,10	201 300,00		100,00	97,69
415X	Neinvest.přijaté transfery ze zahraničí					*****	*****
416X	Neinvest.přijaté transfery ze státních fin. aktiv					*****	*****
421X	Inv.přijaté transfery od veř.rozp.ústřední úrovně		2 081,30	2 081,23		*****	100,00
422X	Inv.přijaté transfery od veř.rozp.územní úrovně - RS					*****	*****
422X	Inv.přijaté transfery od veř.rozp.územní úrovně - RU		6 050,00	6 050,00	1 950,00-	*****	100,00
423X	Inv.přijaté transfery ze zahraničí					*****	*****
424X	Inv.přijaté transfery ze státních finančních aktiv					*****	*****
	PŘIJATÉ TRANSFERY (součet za třídu 4)	551 203,00	619 997,60	614 126,62	12 659,40	111,42	99,05
	ÚHRN PŘÍJMŮ (třídy 1+2+3+4)	672 053,00	764 347,20	767 972,76	15 036,20	114,27	100,47
II. ROZPOČTOVÉ VÝDAJE							
5XXX	Běžné výdaje	735 560,00	807 475,80	684 282,18	26 957,10	93,03	84,74
6XXX	Kapitálové výdaje	489 900,00	519 151,00	284 204,01	11 920,90-	58,01	54,74
	ÚHRN VÝDAJŮ (třídy 5+6)	1 225 460,00	1 326 626,80	968 486,20	15 036,20	79,03	73,00
	rozdíel příjmů a výdajů	553 407,00-	562 279,60-	200 513,44-		36,23	35,66

BILANCE PŘÍJMŮ A VÝDAJŮ ROZPOČTU za Úřad městské části Praha 6 k období 12 / 2014 (v tis. Kč)

IČO: 00063703

NS: 00063703 HČ MČ Praha 6

UCS: 00063703 MČ Praha 6

Položka	Název seskupení položek	Schválený rozpočet	Rozpočet upravený	Skutečnost	Úpravy rozpočtu za IV.čtvrtletí	% plnění k RS	% plnění k RU
III. FINANCOVÁNÍ							
8XX1	Vydané dluhopisy					*****	*****
8XX2	Uhrazené splátky vydaných dluhopisů					*****	*****
8XX3	Přijaté půjčené prostředky					*****	*****
8XX4	Uhrazené splátky přijatých půjčených prostředků					*****	*****
8XX5	Použití fin.prostředků vytvořených v min. letech	253 407,00	262 279,60				
8XX5	Rezerva finančních prostředků						
8XX5	Změna stavu prostředků na bankovních účtech (součet)	253 407,00	262 279,60	54 021,65		21,32	20,60
8XX7	Aktivní operace řízení likvidity - příjmy	300 000,00	300 000,00	390 616,99		130,21	130,21
8XX8	Aktivní operace řízení likvidity - výdaje			244 125,21-		*****	*****
89XX	Opravné položky k peněžním operacím					*****	*****
CELKEM FINANCOVÁNÍ		553 407,00	562 279,60	200 513,44		36,23	35,66
KONTROLNÍ SOUČET		0,00	0,00	0,00	0,00		

BILANCE PŘÍJMŮ A VÝDAJŮ ROZPOČTU

za čtvrtletí IV. / 2014

(v tis. Kč)

Období: 12 / 2014

IČO: 00063754

Název: Městská část Praha 7

UCS: ÚMČ P7

Úřad městské části Praha 7

NS: 00063754

HČ ÚMČ P7

Položka	Název seskupení položek	Rozpočet schválený	Rozpočet upravený	Skutečnost	Úpravy rozpočtu za IV.čtvrtletí	% plnění k RS	% plnění k RU
I. ROZPOČTOVÉ PŘÍJMY							
111X	Daně z příjmů fyzických osob - kraj					*****	*****
111X	Daně z příjmů fyzických osob - obec					*****	*****
	CELKEM Daně z příjmů fyzických osob					*****	*****
112X	Daně z příjmů právnických osob - kraj					*****	*****
112X	Daně z příjmů právnických osob - obec					*****	*****
	CELKEM Daně z příjmů právnických osob					*****	*****
1211	Daň z přidané hodnoty - kraj					*****	*****
1211	Daň z přidané hodnoty - obec					*****	*****
	CELKEM Daň z přidané hodnoty					*****	*****
1219	Zrušené daně ze zboží a služeb - obec					*****	100,00
133X	Poplatky a odvody v oblasti životního prostředí		4,00	4,00		*****	112,67
134X	Místní poplatky z vybraných činností a služeb	15 050,00	17 250,00	19 434,82	1 200,00	129,14	*****
135X	Ostatní odvody z vybraných činností a služeb			22,77		*****	105,89
136X	Správní poplatky	8 045,00	8 045,00	8 518,82		106,75	106,75
151X	Daně z majetku	22 500,00	22 500,00	24 018,88		*****	*****
170X	Ostatní daňové příjmy					*****	*****
	DAŇOVÉ PŘÍJMY (součet za třídu 1)	45 595,00	47 799,00	51 999,29	1 200,00	114,05	108,79

BILANCE PŘÍJMŮ A VÝDAJŮ ROZPOČTU za Městská část Praha 7 k období 12 / 2014 (v tis. Kč)

IČO: 00063754

NS: 00063754 HČ ÚMČ P7

UCS: ÚMČ P7 Úřad městské části Praha 7

Položka	Název seskupení položek	Rozpočet schválený	Rozpočet upravený	Skutečnost	Úpravy rozpočtu za IV.čtvrtletí	% plnění k RS	% plnění k RU
211X	Příjmy z vlastní činnosti	6,00	6,00	30,50		508,33	508,33
212X	Odvody přebytků organizací s přímým vztahem		717,40	717,36	100,00	*****	99,99
213X	Příjmy z pronájmu majetku					*****	*****
214X	Příjmy z úroků a realizace finančního majetku	3 400,00	1 200,00	1 396,76	1 200,00-	41,08	116,40
221X	Přijaté sankční platby	1 000,00	1 000,00	1 278,12		127,81	127,81
222X	Př.vratky transf.a ost.příjmy z fin.vyp.předch.let		2 294,90	2 294,88		*****	100,00
231X	Příjmy z prodeje krátk.a drobného dlouhod.majetku					*****	*****
232X	Ostatní nedaňové příjmy	500,00	2 925,20	3 359,97	181,00	671,99	114,86
24XX	Přijaté splátky půjčených prostředků					*****	*****
	NEDAŇOVÉ PŘÍJMY (součet za třídu 2)	4 906,00	8 143,50	9 077,60	919,00-	185,03	111,47
						*****	*****
311X	Příjmy z prodeje dlouhodob.majetku (kromě drobného)					*****	*****
312X	Ostatní kapitálové příjmy					*****	*****
320X	Příjmy z prodeje dlouhodobého finančního majetku					*****	*****
	KAPITÁLOVÉ PŘÍJMY (součet za třídu 3)					*****	*****
	VLASTNÍ PŘÍJMY (třídy 1+2+3)	50 501,00	55 942,50	61 076,88	281,00	120,94	109,18

BILANCE PŘÍJMŮ A VÝDAJŮ ROZPOČTU za Městská část Praha 7 k období 12 / 2014 (v tis. Kč)

IČO: 00063754

NS: 00063754 HČ ÚMČ P7

UCS: ÚMČ P7 Úřad městské části Praha 7

Položka	Název seskupení položek	Rozpočet schválený	Rozpočet upravený	Skutečnost	Úpravy rozpočtu za IV.čtvrtletí	% plnění k RS	% plnění k RU
411X	Neinvest.přijaté trans.od veř.rozpočtů ústř. úrovně	22 675,00	33 043,10	33 043,02	2 970,70	145,72	100,00
4121	Neinvest.přijaté transfery od obcí - RS	104 301,00	104 301,00	104 301,00		100,00	100,00
4121	Neinvest.přijaté transfery od obcí - RU		28 537,90	28 537,91	11 821,00	*****	100,00
4122	Neinvest.přijaté transfery od krajů - RS					*****	*****
4122	Neinvest.přijaté transfery od krajů - RU		1 633,00	755,06	420,00	*****	46,24
4129	Ost.neinv.přijaté transfery od rozp.územní úrovně					*****	*****
4131,2	Převody z vlast.fondů hosp.(podnikatelské) činnost	28 200,00	43 343,40	43 340,52	10 669,40	153,69	99,99
415X	Neinvest.přijaté transfery ze zahraničí					*****	*****
416X	Neinvest.přijaté transfery ze státních fin. aktiv					*****	*****
421X	Inv.přijaté transfery od veř.rozp.ústřední úrovně					*****	*****
422X	Inv.přijaté transfery od veř.rozp.územní úrovně - RS					*****	100,00
422X	Inv.přijaté transfery od veř.rozp.územní úrovně - RU		6 000,00-	6 000,00-		*****	*****
423X	Inv.přijaté transfery ze zahraničí					*****	*****
424X	Inv.přijaté transfery ze státních finančních aktiv					*****	*****
	PŘIJATÉ TRANSFERY (součet za třídu 4)	155 176,00	204 858,40	203 977,51	25 881,10	131,45	99,57
	ÚHRN PŘÍJMŮ (třídy 1+2+3+4)	205 677,00	260 800,90	265 054,39	26 162,10	128,87	101,63
II. ROZPOČTOVÉ VÝDAJE							
5XXX	Běžné výdaje	254 386,50	310 007,40	259 899,28	27 597,60	102,17	83,84
6XXX	Kapitálové výdaje	105 425,70	107 127,70	63 485,11	1 435,50-	60,22	59,26
	ÚHRN VÝDAJŮ (třídy 5+6)	359 812,20	417 135,10	323 384,38	26 162,10	89,88	77,53
	rozdíl příjmů a výdajů	154 135,20-	156 334,20-	58 329,99-		37,84	37,31

BILANCE PŘÍJMŮ A VÝDAJŮ ROZPOČTU za Městská část Praha 7 k období 12 / 2014 (v tis. Kč)

IČO: 00063754

NS: 00063754 HČ ÚMČ P7

UCS: ÚMČ P7 Úřad městské části Praha 7

Položka	Název seskupení položek	Schválený rozpočet	Rozpočet upravený	Skutečnost	Úpravy rozpočtu za IV.čtvrtletí	% plnění k RS	% plnění k RU
III. FINANCOVÁNÍ							
8XX1	Vydané dluhopisy					*****	*****
8XX2	Uhrazené splátky vydaných dluhopisů					*****	*****
8XX3	Přijaté půjčené prostředky					*****	*****
8XX4	Uhrazené splátky přijatých půjčených prostředků						
8XX5	Použití fin.prostředků vytvořených v min. letech	174 607,90	176 806,90				
8XX5	Rezerva finančních prostředků	20 472,70-	20 472,70-				
8XX5	Změna stavu prostředků na bankovních účtech (součet)	154 135,20	156 334,20	58 329,99		37,84	37,31
8XX7	Aktivní operace řízení likvidity - příjmy					*****	*****
8XX8	Aktivní operace řízení likvidity - výdaje					*****	*****
89XX	Opravné položky k peněžním operacím					*****	*****
CELKEM FINANCOVÁNÍ		154 135,20	156 334,20	58 329,99		37,84	37,31
KONTROLNÍ SOUČET		0,00	0,00	0,00	0,00		

BILANCE PŘÍJMŮ A VÝDAJŮ ROZPOČTU

za čtvrtletí IV. / 2014

(v tis. Kč)

Období: 12 / 2014

IČO: 00063797

Název: Městská část Praha 8

UCS: 00063797 MČ Praha 8

NS: 00063797 HČ MČ Praha 8

Položka	Název seskupení položek	Rozpočet schválený	Rozpočet upravený	Skutečnost	Úpravy rozpočtu za IV.čtvrtletí	% plnění k RS	% plnění k RU
I. ROZPOČTOVÉ PŘÍJMY							
111X	Daně z příjmů fyzických osob - kraj					*****	*****
111X	Daně z příjmů fyzických osob - obec					*****	*****
	CELKEM Daně z příjmů fyzických osob					*****	*****
112X	Daně z příjmů právnických osob - kraj					*****	*****
112X	Daně z příjmů právnických osob - obec					*****	*****
	CELKEM Daně z příjmů právnických osob					*****	*****
1211	Daň z přidané hodnoty - kraj					*****	*****
1211	Daň z přidané hodnoty - obec					*****	*****
	CELKEM Daň z přidané hodnoty					*****	*****
1219	Zrušené daně ze zboží a služeb - obec					*****	*****
133X	Poplatky a odvody v oblasti životního prostředí						
134X	Místní poplatky z vybraných činností a služeb	17 810,00	17 810,00	18 693,54		104,96	104,96
136X	Správní poplatky	9 200,00	9 200,00	13 064,36		142,00	142,00
151X	Daně z majetku	49 000,00	49 000,00	52 295,76		106,73	106,73
170X	Ostatní daňové příjmy					*****	*****
	DAŇOVÉ PŘÍJMY (součet za třídu 1)	76 010,00	76 010,00	84 053,66		110,58	110,58

BILANCE PŘÍJMŮ A VÝDAJŮ ROZPOČTU za Městská část Praha 8 k období 12 / 2014 (v tis. Kč)

IČO: 00063797

NS: 00063797 HČ MČ Praha 8

UCS: 00063797 MČ Praha 8

Položka	Název seskupení položek	Rozpočet schválený	Rozpočet upravený	Skutečnost	Úpravy rozpočtu za IV.čtvrtletí	% plnění k RS	% plnění k RU
211X	Příjmy z vlastní činnosti	1 750,00	1 750,00	1 917,42		109,57	109,57
212X	Odvody přebytků organizací s přímým vztahem	1 000,00	4 391,00	4 391,00		439,10	100,00
213X	Příjmy z pronájmu majetku					*****	*****
214X	Příjmy z úroků a realizace finančního majetku	8 300,00	11 900,00	11 694,72		140,90	98,27
221X	Přijaté sankční platby	600,00	600,00	688,90		114,82	114,82
222X	Př.vratky transf.a ost.příjmy z fin.vyp.předch.let		14 202,30	14 687,33		*****	103,42
231X	Příjmy z prodeje krátk.a drobného dlouhod.majetku					*****	*****
232X	Ostatní nedaňové příjmy	7 260,00	18 716,40	19 163,56	478,20	263,96	102,39
24XX	Přijaté splátky půjčených prostředků	600,00	600,00	159,40		26,57	26,57
	NEDAŇOVÉ PŘÍJMY (součet za třídu 2)	19 510,00	52 159,70	52 702,33	478,20	270,13	101,04
						*****	*****
311X	Příjmy z prodeje dlouhodob.majetku (kromě drobného)					*****	*****
312X	Ostatní kapitálové příjmy					*****	*****
320X	Příjmy z prodeje dlouhodobého finančního majetku					*****	*****
	KAPITÁLOVÉ PŘÍJMY (součet za třídu 3)					*****	*****
	V L A S T N Í P Ř Í J M Y (třídy 1+2+3)	95 520,00	128 169,70	136 755,99	478,20	143,17	106,70

BILANCE PŘÍJMŮ A VÝDAJŮ ROZPOČTU za Městská část Praha 8 k období 12 / 2014 (v tis. Kč)

IČO: 00063797

NS: 00063797 HČ MČ Praha 8

UCS: 00063797 MČ Praha 8

Položka	Název seskupení položek	Rozpočet schválený	Rozpočet upravený	Skutečnost	Úpravy rozpočtu za IV.čtvrtletí	% plnění k RS	% plnění k RU
411X	Neinvest.přijaté trans.od veř.rozpočtů ústř. úrovně	60 260,00	84 415,90	84 337,97	9 530,40	139,96	99,91
4121	Neinvest.přijaté transfery od obcí - RS	260 210,00	260 210,00	260 210,00		100,00	100,00
4121	Neinvest.přijaté transfery od obcí - RU		209 321,20	209 321,20	25 588,50	*****	100,00
4122	Neinvest.přijaté transfery od krajů - RS					*****	*****
4122	Neinvest.přijaté transfery od krajů - RU		2 887,20	2 882,77	1 514,40	*****	99,85
4129	Ost.neinv.přijaté transfery od rozp.územní úrovně		49 921,00-	49 921,00-		*****	100,00
4131,2	Převody z vlast.fondů hosp.(podnikatelské) činnost	1 358 622,00	1 221 283,50	841 223,40	2 782,00	61,92	68,88
415X	Neinvest.přijaté transfery ze zahraničí					*****	*****
416X	Neinvest.přijaté transfery ze státních fin. aktiv					*****	100,00
421X	Inv.přijaté transfery od veř.rozp.ústřední úrovně		95 103,50	95 103,44	95 103,50	*****	100,00
422X	Inv.přijaté transfery od veř.rozp.územní úrovně - RS					*****	100,00
422X	Inv.přijaté transfery od veř.rozp.územní úrovně - RU		8 000,00	8 000,00		*****	*****
423X	Inv.přijaté transfery ze zahraničí					*****	*****
424X	Inv.přijaté transfery ze státních finančních aktiv					*****	*****
	PŘIJATÉ TRANSFERY (součet za třídu 4)	1 679 092,00	1 831 300,30	1 451 157,78	134 518,80	86,43	79,24
	ÚHRN PŘÍJMŮ (třídy 1+2+3+4)	1 774 612,00	1 959 470,00	1 587 913,77	134 997,00	89,48	81,04
II. ROZPOČTOVÉ VÝDAJE							
5XXX	Běžné výdaje	701 418,00	790 003,00	717 371,82	42 353,60	102,27	90,81
6XXX	Kapitálové výdaje	1 073 194,00	1 201 890,60	791 575,97	87 881,40	73,76	65,86
	ÚHRN VÝDAJŮ (třídy 5+6)	1 774 612,00	1 991 893,60	1 508 947,79	130 235,00	85,03	75,75
	rozdíl příjmů a výdajů		32 423,60-	78 965,98	4 762,00	*****	243,54-

BILANCE PŘÍJMŮ A VÝDAJŮ ROZPOČTU za Městská část Praha 8 k období 12 / 2014 (v tis. Kč)

IČO: 00063797

NS: 00063797 HČ MČ Praha 8

UCS: 00063797 MČ Praha 8

Položka	Název seskupení položek	Schválený rozpočet	Rozpočet upravený	Skutečnost	Úpravy rozpočtu za IV.čtvrtletí	% plnění k RS	% plnění k RU
III. FINANCOVÁNÍ							
8XX1	Vydané dluhopisy					*****	*****
8XX2	Uhrazené splátky vydaných dluhopisů					*****	*****
8XX3	Přijaté půjčené prostředky					*****	*****
8XX4	Uhrazené splátky přijatých půjčených prostředků		32 423,60		4 762,00-		
8XX5	Použití fin.prostředků vytvořených v min. letech						
8XX5	Rezerva finančních prostředků		32 423,60	79 180,61-	4 762,00-	*****	244,21-
8XX5	Změna stavu prostředků na bankovních účtech (součet)					*****	*****
8XX7	Aktivní operace řízení likvidity - příjmy					*****	*****
8XX8	Aktivní operace řízení likvidity - výdaje			214,62		*****	*****
89XX	Opravné položky k peněžním operacím						
CELKEM FINANCOVÁNÍ			32 423,60	78 965,98-	4 762,00-	*****	243,54-
KONTROLNÍ SOUČET			0,00	0,00	0,00	0,00	

BILANCE PŘÍJMŮ A VÝDAJŮ ROZPOČTU

za čtvrtletí IV. / 2014

(v tis. Kč)

Období: 12 / 2014

IČO: 00063894

Název: Městská část Praha 9

UCS: 00063894

MČ Praha 9

NS: 00063894

MČ Praha 9 Hlavní činnost

Položka	Název seskupení položek	Rozpočet schválený	Rozpočet upravený	Skutečnost	Úpravy rozpočtu za IV.čtvrtletí	% plnění k RS	% plnění k RU
I. ROZPOČTOVÉ PŘÍJMY							
111X	Daně z příjmů fyzických osob - kraj					*****	*****
111X	Daně z příjmů fyzických osob - obec					*****	*****
	CELKEM Daně z příjmů fyzických osob					*****	*****
112X	Daně z příjmů právnických osob - kraj					*****	*****
112X	Daně z příjmů právnických osob - obec					*****	*****
	CELKEM Daně z příjmů právnických osob					*****	*****
1211	Daň z přidané hodnoty - kraj					*****	*****
1211	Daň z přidané hodnoty - obec					*****	*****
	CELKEM Daň z přidané hodnoty					*****	*****
1219	Zrušené daně ze zboží a služeb - obec					*****	*****
133X	Poplatky a odvody v oblasti životního prostředí						
134X	Místní poplatky z vybraných činností a služeb	11 740,00	11 740,00	14 113,78		120,22	120,22
136X	Správní poplatky	6 530,00	6 530,00	7 488,22		114,67	114,67
151X	Daně z majetku	35 000,00	35 000,00	36 896,34		105,42	105,42
170X	Ostatní daňové příjmy					*****	*****
	DAŇOVÉ PŘÍJMY (součet za třídu 1)	53 270,00	53 270,00	58 498,33		109,81	109,81

BILANCE PŘÍJMŮ A VÝDAJŮ ROZPOČTU za Městská část Praha 9 k období 12 / 2014 (v tis. Kč)

IČO: 00063894

NS: 00063894 MČ Praha 9 Hlavní činnost

UCS: 00063894 MČ Praha 9

Položka	Název seskupení položek	Rozpočet schválený	Rozpočet upravený	Skutečnost	Úpravy rozpočtu za IV.čtvrtletí	% plnění k RS	% plnění k RU
211X	Příjmy z vlastní činnosti			4,30		*****	*****
212X	Odvody přebytků organizací s přímým vztahem					*****	*****
213X	Příjmy z pronájmu majetku					*****	*****
214X	Příjmy z úroků a realizace finančního majetku	945,00	945,00	630,99		66,77	66,77
221X	Přijaté sankční platby	450,00	450,00	612,05		136,01	136,01
222X	Př.vratky transf.a ost.příjmy z fin.vyp.předch.let		4 051,10	4 051,10		*****	100,00
231X	Příjmy z prodeje krátk.a drobného dlouhod.majetku					*****	*****
232X	Ostatní nedaňové příjmy	490,00	930,90	1 642,04	169,70	335,11	176,39
24XX	Přijaté splátky půjčených prostředků	80,00	80,00	43,00		53,75	53,75
	NEDAŇOVÉ PŘÍJMY (součet za třídu 2)	1 965,00	6 457,00	6 983,47	169,70	355,39	108,15
311X	Příjmy z prodeje dlouhodob.majetku (kromě drobného)					*****	*****
312X	Ostatní kapitálové příjmy	900,00	900,00	900,00		100,00	100,00
320X	Příjmy z prodeje dlouhodobého finančního majetku					*****	*****
	KAPITÁLOVÉ PŘÍJMY (součet za třídu 3)	900,00	900,00	900,00		100,00	100,00
	VLASTNÍ PŘÍJMY (třídy 1+2+3)	56 135,00	60 627,00	66 381,80	169,70	118,25	109,49

BILANCE PŘÍJMŮ A VÝDAJŮ ROZPOČTU za Městská část Praha 9 k období 12 / 2014 (v tis. Kč)

IČO: 00063894

NS: 00063894 MČ Praha 9 Hlavní činnost

UCS: 00063894 MČ Praha 9

Položka	Název seskupení položek	Rozpočet schválený	Rozpočet upravený	Skutečnost	Úpravy rozpočtu za IV.čtvrtletí	% plnění k RS	% plnění k RU
411X	Neinvest.přijaté trans.od veř.rozpočtů ústř. úrovně	28 489,00	43 334,80	43 334,73	5 579,00	152,11	100,00
4121	Neinvest.přijaté transfery od obcí - RS	134 438,00	134 438,00	134 438,00		100,00	100,00
4121	Neinvest.přijaté transfery od obcí - RU		55 174,50	55 174,45	4 013,40	*****	100,00
4122	Neinvest.přijaté transfery od krajů - RS					*****	*****
4122	Neinvest.přijaté transfery od krajů - RU		268,00			*****	
4129	Ost.neinv.přijaté transfery od rozp.územní úrovně		3,00	3,00		*****	100,00
4131,2	Převody z vlast.fondů hosp.(podnikatelské) činnost	206 686,00	212 250,40	212 248,29	873,00-	102,69	100,00
415X	Neinvest.přijaté transfery ze zahraničí		2 048,00	2 048,08	1 178,30	*****	100,00
416X	Neinvest.přijaté transfery ze státních fin. aktiv					*****	*****
421X	Inv.přijaté transfery od veř.rozp.ústřední úrovně		29 758,80	29 758,91	19 833,20	*****	100,00
422X	Inv.přijaté transfery od veř.rozp.územní úrovně - RS					*****	*****
422X	Inv.přijaté transfery od veř.rozp.územní úrovně - RU		33 823,00	16 000,00		*****	47,31
423X	Inv.přijaté transfery ze zahraničí					*****	*****
424X	Inv.přijaté transfery ze státních finančních aktiv					*****	*****
	PŘIJATÉ TRANSFERY (součet za třídu 4)	369 613,00	511 098,50	493 005,47	29 730,90	133,38	96,46
	ÚHRN PŘÍJMŮ (třídy 1+2+3+4)	425 748,00	571 725,50	559 387,27	29 900,60	131,39	97,84
II. ROZPOČTOVÉ VÝDAJE							
5XXX	Běžné výdaje	292 410,70	334 066,20	309 826,60	4 290,90-	105,96	92,74
6XXX	Kapitálové výdaje	180 938,30	251 109,00	149 511,54	2 541,30	82,63	59,54
	ÚHRN VÝDAJŮ (třídy 5+6)	473 349,00	585 175,20	459 338,14	1 749,60-	97,04	78,50
	rozdíel příjmů a výdajů	47 601,00-	13 449,70-	100 049,13	31 650,20	210,18-	743,88-

BILANCE PŘÍJMŮ A VÝDAJŮ ROZPOČTU za Městská část Praha 9 k období 12 / 2014 (v tis. Kč)

IČO: 00063894

NS: 00063894 MČ Praha 9 Hlavní činnost

UCS: 00063894 MČ Praha 9

Položka	Název seskupení položek	Schválený rozpočet	Rozpočet upravený	Skutečnost	Úpravy rozpočtu za IV.čtvrtletí	% plnění k RS	% plnění k RU
III. FINANCOVÁNÍ							
8XX1	Vydané dluhopisy					*****	*****
8XX2	Uhrazené splátky vydaných dluhopisů					*****	*****
8XX3	Přijaté půjčené prostředky					*****	*****
8XX4	Uhrazené splátky přijatých půjčených prostředků						
8XX5	Použití fin.prostředků vytvořených v min. letech	47 601,00	47 387,90				
8XX5	Rezerva finančních prostředků		33 938,20-		31 650,20-		
8XX5	Změna stavu prostředků na bankovních účtech (součet)	47 601,00	13 449,70	100 049,13-	31 650,20-	210,18-	743,88-
8XX7	Aktivní operace řízení likvidity - příjmy					*****	*****
8XX8	Aktivní operace řízení likvidity - výdaje					*****	*****
89XX	Opravné položky k peněžním operacím					*****	*****
CELKEM FINANCOVÁNÍ		47 601,00	13 449,70	100 049,13-	31 650,20-	210,18-	743,88-
KONTROLNÍ SOUČET		0,00	0,00	0,00	0,00		

BILANCE PŘÍJMŮ A VÝDAJŮ ROZPOČTU

za čtvrtletí IV. / 2014

(v tis. Kč)

Období: 12 / 2014

IČO: 00063941

Název: Městská část Praha 10

UCS: 00063941 MČ Praha 10

NS: 00063941 HČ MČ Praha 10

Položka	Název seskupení položek	Rozpočet schválený	Rozpočet upravený	Skutečnost	Úpravy rozpočtu za IV.čtvrtletí	% plnění k RS	% plnění k RU
I. ROZPOČTOVÉ PŘÍJMY							
111X	Daně z příjmů fyzických osob - kraj					*****	*****
111X	Daně z příjmů fyzických osob - obec					*****	*****
	CELKEM Daně z příjmů fyzických osob					*****	*****
112X	Daně z příjmů právnických osob - kraj					*****	*****
112X	Daně z příjmů právnických osob - obec					*****	*****
	CELKEM Daně z příjmů právnických osob					*****	*****
1211	Daň z přidané hodnoty - kraj					*****	*****
1211	Daň z přidané hodnoty - obec					*****	*****
	CELKEM Daň z přidané hodnoty					*****	*****
1219	Zrušené daně ze zboží a služeb - obec					*****	*****
133X	Poplatky a odvody v oblasti životního prostředí						
134X	Místní poplatky z vybraných činností a služeb	16 640,00	16 640,00	22 567,76		135,62	135,62
136X	Správní poplatky	8 700,00	8 700,00	11 794,95		135,57	135,57
151X	Daně z majetku	60 600,00	60 600,00	64 829,34		106,98	106,98
170X	Ostatní daňové příjmy					*****	*****
	DAŇOVÉ PŘÍJMY (součet za třídu 1)	85 940,00	85 940,00	99 192,05		115,42	115,42

BILANCE PŘÍJMŮ A VÝDAJŮ ROZPOČTU za Městská část Praha 10 k období 12 / 2014 (v tis. Kč)

IČO: 00063941

NS: 00063941 HČ MČ Praha 10

UCS: 00063941 MČ Praha 10

Položka	Název seskupení položek	Rozpočet schválený	Rozpočet upravený	Skutečnost	Úpravy rozpočtu za IV.čtvrtletí	% plnění k RS	% plnění k RU
211X	Příjmy z vlastní činnosti	90,00	90,00	83,39		92,66	92,66
212X	Odvody přebytků organizací s přímým vztahem					*****	*****
213X	Příjmy z pronájmu majetku					*****	*****
214X	Příjmy z úroků a realizace finančního majetku	4 000,00	4 000,00	1 826,18		45,65	45,65
221X	Přijaté sankční platby	2 700,00	2 539,10	2 956,13		109,49	116,42
222X	Př.vratky transf.a ost.příjmy z fin.vyp.předch.let		2 818,30	5 192,01	15,60-	*****	184,22
231X	Příjmy z prodeje krátk.a drobného dlouhod.majetku					*****	*****
232X	Ostatní nedaňové příjmy	2 541,00	2 541,00	101 782,17		*****	*****
24XX	Přijaté splátky půjčených prostředků					*****	*****
	NEDAŇOVÉ PŘÍJMY (součet za třídu 2)	9 331,00	11 988,40	111 839,87	15,60-	*****	932,90
311X	Příjmy z prodeje dlouhodob.majetku (kromě drobného)					*****	*****
312X	Ostatní kapitálové příjmy					*****	*****
320X	Příjmy z prodeje dlouhodobého finančního majetku					*****	*****
	KAPITÁLOVÉ PŘÍJMY (součet za třídu 3)					*****	*****
	VLASTNÍ PŘÍJMY (třídy 1+2+3)	95 271,00	97 928,40	211 031,93	15,60-	221,51	215,50

BILANCE PŘÍJMŮ A VÝDAJŮ ROZPOČTU za Městská část Praha 10 k období 12 / 2014 (v tis. Kč)

IČO: 00063941

NS: 00063941 HČ MČ Praha 10

UCS: 00063941 MČ Praha 10

Položka	Název seskupení položek	Rozpočet schválený	Rozpočet upravený	Skutečnost	Úpravy rozpočtu za IV.čtvrtletí	% plnění k RS	% plnění k RU
411X	Neinvest.přijaté trans.od veř.rozpočtů ústř. úrovně	56 673,00	78 937,30	78 937,31	10 820,50	139,29	100,00
4121	Neinvest.přijaté transfery od obcí - RS	272 451,00	272 451,00	272 451,00		100,00	100,00
4121	Neinvest.přijaté transfery od obcí - RU		245 459,70	245 459,69	16 511,50	*****	100,00
4122	Neinvest.přijaté transfery od krajů - RS					*****	*****
4122	Neinvest.přijaté transfery od krajů - RU		5 507,30	5 428,96	1 643,10	*****	98,58
4129	Ost.neinv.přijaté transfery od rozp.územní úrovně					*****	*****
4131,2	Převody z vlast.fondů hosp.(podnikatelské) činnost	1 000 000,00	1 000 000,00	500 000,00		50,00	50,00
415X	Neinvest.přijaté transfery ze zahraničí					*****	*****
416X	Neinvest.přijaté transfery ze státních fin. aktiv					*****	*****
421X	Inv.přijaté transfery od veř.rozp.ústřední úrovně		14 422,50	14 422,47	14 422,50	*****	100,00
422X	Inv.přijaté transfery od veř.rozp.územní úrovně - RS					*****	*****
422X	Inv.přijaté transfery od veř.rozp.územní úrovně - RU		94 135,80-	94 281,93-		*****	100,16
423X	Inv.přijaté transfery ze zahraničí					*****	*****
424X	Inv.přijaté transfery ze státních finančních aktiv					*****	*****
	PŘIJATÉ TRANSFERY (součet za třídu 4)	1 329 124,00	1 522 642,00	1 022 417,50	43 397,60	76,92	67,15
	ÚHRN PŘÍJMŮ (třídy 1+2+3+4)	1 424 395,00	1 620 570,40	1 233 449,42	43 382,00	86,59	76,11
II. ROZPOČTOVÉ VÝDAJE							
5XXX	Běžné výdaje	709 684,00	766 146,00	703 427,79	36 599,10	99,12	91,81
6XXX	Kapitálové výdaje	1 335 315,00	1 261 240,30	567 070,54	6 782,90	42,47	44,96
	ÚHRN VÝDAJŮ (třídy 5+6)	2 044 999,00	2 027 386,30	1 270 498,33	43 382,00	62,13	62,67
	rozdíl příjmů a výdajů	620 604,00-	406 815,90-	37 048,91-		5,97	9,11

BILANCE PŘÍJMŮ A VÝDAJŮ ROZPOČTU za Městská část Praha 10 k období 12 / 2014 (v tis. Kč)

IČO: 00063941

NS: 00063941 HČ MČ Praha 10

UCS: 00063941 MČ Praha 10

Položka	Název seskupení položek	Schválený rozpočet	Rozpočet upravený	Skutečnost	Úpravy rozpočtu za IV.čtvrtletí	% plnění k RS	% plnění k RU
III. FINANCOVÁNÍ							
8XX1	Vydané dluhopisy					*****	*****
8XX2	Uhrazené splátky vydaných dluhopisů					*****	*****
8XX3	Přijaté půjčené prostředky					*****	*****
8XX4	Uhrazené splátky přijatých půjčených prostředků						
8XX5	Použití fin.prostředků vytvořených v min. letech	620 604,00	620 604,00				
8XX5	Rezerva finančních prostředků					6,41	9,78
8XX5	Změna stavu prostředků na bankovních účtech (součet)	620 604,00	406 815,90	39 796,86		*****	*****
8XX7	Aktivní operace řízení likvidity - příjmy					*****	*****
8XX8	Aktivní operace řízení likvidity - výdaje					*****	*****
89XX	Opravné položky k peněžním operacím			2 747,95-			
CELKEM FINANCOVÁNÍ		620 604,00	406 815,90	37 048,91		5,97	9,11
KONTROLNÍ SOUČET		0,00	0,00	0,00	0,00		

BILANCE PŘÍJMŮ A VÝDAJŮ ROZPOČTU

za čtvrtletí IV. / 2014

(v tis. Kč)

Období: 12 / 2014

IČO: 00231126

Název: Městská část Praha 11

UCS: 00231126 MČ Praha 11

NS: 00231126 HČ MČ Praha 11

Položka	Název seskupení položek	Rozpočet schválený	Rozpočet upravený	Skutečnost	Úpravy rozpočtu za IV.čtvrtletí	% plnění k RS	% plnění k RU
I. ROZPOČTOVÉ PŘÍJMY							
111X	Daně z příjmů fyzických osob - kraj					*****	*****
111X	Daně z příjmů fyzických osob - obec					*****	*****
	CELKEM Daně z příjmů fyzických osob					*****	*****
112X	Daně z příjmů právnických osob - kraj					*****	*****
112X	Daně z příjmů právnických osob - obec					*****	*****
	CELKEM Daně z příjmů právnických osob					*****	*****
1211	Daň z přidané hodnoty - kraj					*****	*****
1211	Daň z přidané hodnoty - obec					*****	*****
	CELKEM Daň z přidané hodnoty					*****	*****
1219	Zrušené daně ze zboží a služeb - obec					*****	*****
133X	Poplatky a odvody v oblasti životního prostředí						
134X	Místní poplatky z vybraných činností a služeb	8 117,00	8 117,00	8 800,64		108,42	108,42
136X	Správní poplatky	6 810,00	6 810,00	7 555,61		110,95	110,95
151X	Daně z majetku	25 000,00	25 000,00	31 091,18		124,36	124,36
170X	Ostatní daňové příjmy					*****	*****
	DAŇOVÉ PŘÍJMY (součet za třídu 1)	39 927,00	39 927,00	47 447,43		118,84	118,84

BILANCE PŘÍJMŮ A VÝDAJŮ ROZPOČTU za Městská část Praha 11 k období 12 / 2014 (v tis. Kč)

IČO: 00231126

NS: 00231126 HČ MČ Praha 11

UCS: 00231126 MČ Praha 11

Položka	Název seskupení položek	Rozpočet schválený	Rozpočet upravený	Skutečnost	Úpravy rozpočtu za IV.čtvrtletí	% plnění k RS	% plnění k RU
211X	Příjmy z vlastní činnosti	250,00	250,00	386,93		154,77	154,77
212X	Odvody přebytků organizací s přímým vztahem	579,00	814,30	814,55		140,68	100,03
213X	Příjmy z pronájmu majetku					*****	*****
214X	Příjmy z úroků a realizace finančního majetku	1 375,00	1 375,00	1 352,00		98,33	98,33
221X	Přijaté sankční platby	460,00	460,00	576,50		125,33	125,33
222X	Př.vratky transf.a ost.příjmy z fin.vyp.předch.let		686,80	959,83	454,40-	*****	139,75
231X	Příjmy z prodeje krátk.a drobného dlouhod.majetku					*****	*****
232X	Ostatní nedaňové příjmy	550,00	572,50	3 381,69	9,70	614,85	590,69
24XX	Přijaté splátky půjčených prostředků	1 610,00	1 610,00	2 747,12		170,63	170,63
	NEDAŇOVÉ PŘÍJMY (součet za třídu 2)	4 824,00	5 768,60	10 218,62	444,70-	211,83	177,14
						*****	*****
311X	Příjmy z prodeje dlouhodob.majetku (kromě drobného)					*****	*****
312X	Ostatní kapitálové příjmy					*****	*****
320X	Příjmy z prodeje dlouhodobého finančního majetku					*****	*****
	KAPITÁLOVÉ PŘÍJMY (součet za třídu 3)					*****	*****
	VLASTNÍ PŘÍJMY (třídy 1+2+3)	44 751,00	45 695,60	57 666,05	444,70-	128,86	126,20

BILANCE PŘÍJMŮ A VÝDAJŮ ROZPOČTU za Městská část Praha 11 k období 12 / 2014 (v tis. Kč)

IČO: 00231126

NS: 00231126 HČ MČ Praha 11

UCS: 00231126 MČ Praha 11

Položka	Název seskupení položek	Rozpočet schválený	Rozpočet upravený	Skutečnost	Úpravy rozpočtu za IV.čtvrtletí	% plnění k RS	% plnění k RU
411X	Neinvest.přijaté trans.od veř.rozpočtů ústř. úrovně	44 393,00	56 324,90	56 312,79	1 730,30	126,85	99,98
4121	Neinvest.přijaté transfery od obcí - RS	199 850,00	199 850,00	199 850,00		100,00	100,00
4121	Neinvest.přijaté transfery od obcí - RU		166 681,50	166 681,50	14 468,30	*****	100,00
4122	Neinvest.přijaté transfery od krajů - RS					*****	*****
4122	Neinvest.přijaté transfery od krajů - RU		2 186,10	1 927,19	1 501,00	*****	88,16
4129	Ost.neinv.přijaté transfery od rozp.územní úrovně					*****	*****
4131,2	Převody z vlast.fondů hosp.(podnikatelské) činnost	301 720,00	68 900,00	68 900,00		22,84	100,00
415X	Neinvest.přijaté transfery ze zahraničí		4 639,90	4 639,92	552,00	*****	100,00
416X	Neinvest.přijaté transfery ze státních fin. aktiv					*****	*****
421X	Inv.přijaté transfery od veř.rozp.ústřední úrovně		13 692,80	13 692,85	2 536,30	*****	100,00
422X	Inv.přijaté transfery od veř.rozp.územní úrovně - RS					*****	*****
422X	Inv.přijaté transfery od veř.rozp.územní úrovně - RU		60 000,00	60 000,00		*****	100,00
423X	Inv.přijaté transfery ze zahraničí					*****	*****
424X	Inv.přijaté transfery ze státních finančních aktiv					*****	*****
	PŘIJATÉ TRANSFERY (součet za třídu 4)	545 963,00	572 275,20	572 004,25	20 787,90	104,77	99,95
	ÚHRN PŘÍJMŮ (třídy 1+2+3+4)	590 714,00	617 970,80	629 670,30	20 343,20	106,59	101,89
II. ROZPOČTOVÉ VÝDAJE							
5XXX	Běžné výdaje	328 337,00	398 038,00	351 101,51	21 261,20	106,93	88,21
6XXX	Kapitálové výdaje	900 680,00	866 248,80	851 543,30	156 367,60-	94,54	98,30
	ÚHRN VÝDAJŮ (třídy 5+6)	1 229 017,00	1 264 286,80	1 202 644,82	135 106,40-	97,85	95,12
	rozdíel příjmů a výdajů	638 303,00-	646 316,00-	572 974,52-	155 449,60	89,77	88,65

BILANCE PŘÍJMŮ A VÝDAJŮ ROZPOČTU za Městská část Praha 11 k období 12 / 2014 (v tis. Kč)

IČO: 00231126

NS: 00231126 HČ MČ Praha 11

UCS: 00231126 MČ Praha 11

Položka	Název seskupení položek	Schválený rozpočet	Rozpočet upravený	Skutečnost	Úpravy rozpočtu za IV.čtvrtletí	% plnění k RS	% plnění k RU
III. FINANCOVÁNÍ							
8XX1	Vydané dluhopisy					*****	*****
8XX2	Uhrazené splátky vydaných dluhopisů					*****	*****
8XX3	Přijaté půjčené prostředky					*****	*****
8XX4	Uhrazené splátky přijatých půjčených prostředků					*****	*****
8XX5	Použití fin.prostředků vytvořených v min. letech	638 303,00	832 528,30		454,40		
8XX5	Rezerva finančních prostředků		186 212,30-		155 904,00-		
8XX5	Změna stavu prostředků na bankovních účtech (součet)	638 303,00	646 316,00	572 974,52	155 449,60-	89,77	88,65
8XX7	Aktivní operace řízení likvidity - příjmy					*****	*****
8XX8	Aktivní operace řízení likvidity - výdaje					*****	*****
89XX	Opravné položky k peněžním operacím					*****	*****
CELKEM FINANCOVÁNÍ		638 303,00	646 316,00	572 974,52	155 449,60-	89,77	88,65
KONTROLNÍ SOUČET		0,00	0,00	0,00	0,00		

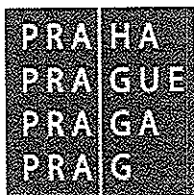
BILANCE PŘÍJMŮ A VÝDAJŮ ROZPOČTU

za čtvrtletí IV. / 2014

(v tis. Kč)

Období: 12 / 2014

IČO: 00231151

Název: Úřad městské části Praha 12

UCS: 00231151

Městská část Praha 12

NS: 00231151

Městská část Praha 12

Položka	Název seskupení položek	Rozpočet schválený	Rozpočet upravený	Skutečnost	Úpravy rozpočtu za IV.čtvrtletí	% plnění k RS	% plnění k RU
I. ROZPOČTOVÉ PŘÍJMY							
111X	Daně z příjmů fyzických osob - kraj					*****	*****
111X	Daně z příjmů fyzických osob - obec					*****	*****
	CELKEM Daně z příjmů fyzických osob					*****	*****
112X	Daně z příjmů právnických osob - kraj					*****	*****
112X	Daně z příjmů právnických osob - obec					*****	*****
	CELKEM Daně z příjmů právnických osob					*****	*****
1211	Daň z přidané hodnoty - kraj					*****	*****
1211	Daň z přidané hodnoty - obec					*****	*****
	CELKEM Daň z přidané hodnoty					*****	*****
1219	Zrušené daně ze zboží a služeb - obec					*****	*****
133X	Poplatky a odvody v oblasti životního prostředí						
134X	Místní poplatky z vybraných činností a služeb	8 106,00	8 106,00	8 730,00		107,70	107,70
136X	Správní poplatky	5 307,00	5 307,00	6 143,79		115,77	115,77
151X	Daně z majetku	23 000,00	23 000,00	24 223,61		105,32	105,32
170X	Ostatní daňové příjmy					*****	*****
	DAŇOVÉ PŘÍJMY (součet za třídu 1)	36 413,00	36 413,00	39 097,40		107,37	107,37

BILANCE PŘÍJMŮ A VÝDAJŮ ROZPOČTU za Úřad městské části Praha 12 k období 12 / 2014 (v tis. Kč)

IČO: 00231151

NS: 00231151 Městská část Praha 12

UCS: 00231151 Městská část Praha 12

Položka	Název seskupení položek	Rozpočet schválený	Rozpočet upravený	Skutečnost	Úpravy rozpočtu za IV.čtvrtletí	% plnění k RS	% plnění k RU
211X	Příjmy z vlastní činnosti	200,00	200,00	766,63		383,32	383,32
212X	Odvody přebytků organizací s přímým vztahem	273,00	373,00	331,44		121,41	88,86
213X	Příjmy z pronájmu majetku					*****	*****
214X	Příjmy z úroků a realizace finančního majetku	500,00	500,00	975,27		195,05	195,05
221X	Přijaté sankční platby	900,00	926,00	386,49	26,00	42,94	41,74
222X	Př.vratky transf.a ost.příjmy z fin.vyp.předch.let		759,00-	231,13-		*****	30,45
231X	Příjmy z prodeje krátk.a drobného dlouhod.majetku					*****	*****
232X	Ostatní nedaňové příjmy	500,00	790,40	3 792,98	240,50	758,60	479,88
24XX	Přijaté splátky půjčených prostředků					*****	*****
	NEDAŇOVÉ PŘÍJMY (součet za třídu 2)	2 373,00	2 030,40	6 021,69	266,50	253,76	296,58
						*****	*****
311X	Příjmy z prodeje dlouhodob.majetku (kromě drobného)					*****	*****
312X	Ostatní kapitálové příjmy					*****	*****
320X	Příjmy z prodeje dlouhodobého finančního majetku					*****	*****
	KAPITÁLOVÉ PŘÍJMY (součet za třídu 3)					*****	*****
	V L A S T N Í P Ř Í J M Y (třídy 1+2+3)	38 786,00	38 443,40	45 119,09	266,50	116,33	117,36

BILANCE PŘÍJMŮ A VÝDAJŮ ROZPOČTU za Úřad městské části Praha 12 k období 12 / 2014 (v tis. Kč)

IČO: 00231151

NS: 00231151 Městská část Praha 12

UCS: 00231151 Městská část Praha 12

Položka	Název seskupení položek	Rozpočet schválený	Rozpočet upravený	Skutečnost	Úpravy rozpočtu za IV.čtvrtletí	% plnění k RS	% plnění k RU
411X	Neinvest.přijaté trans.od veř.rozpočtů ústř. úrovně	35 429,00	49 509,00	49 508,79	3 306,10	139,74	100,00
4121	Neinvest.přijaté transfery od obcí - RS	162 829,00	162 829,00	162 829,00		100,00	100,00
4121	Neinvest.přijaté transfery od obcí - RU		19 940,80	19 940,82	4 802,10	*****	100,00
4122	Neinvest.přijaté transfery od krajů - RS					*****	*****
4122	Neinvest.přijaté transfery od krajů - RU		67,70	65,85		*****	97,27
4129	Ost.neinv.přijaté transfery od rozp.územní úrovně					*****	*****
4131,2	Převody z vlast.fondů hosp.(podnikatelské) činnost	11 005,00	11 005,00	45 558,21		413,98	413,98
415X	Neinvest.přijaté transfery ze zahraničí					*****	*****
416X	Neinvest.přijaté transfery ze státních fin. aktiv					*****	*****
421X	Inv.přijaté transfery od veř.rozp.ústřední úrovně		9 480,20	9 480,26	9 480,20	*****	100,00
422X	Inv.přijaté transfery od veř.rozp.územní úrovně - RS					*****	*****
422X	Inv.přijaté transfery od veř.rozp.územní úrovně - RU		48 413,00	42 608,53	18 861,70	*****	88,01
423X	Inv.přijaté transfery ze zahraničí					*****	*****
424X	Inv.přijaté transfery ze státních finančních aktiv					*****	*****
	PŘIJATÉ TRANSFERY (součet za třídu 4)	209 263,00	301 244,70	329 991,45	36 450,10	157,69	109,54
	ÚHRN PŘÍJMŮ (třídy 1+2+3+4)	248 049,00	339 688,10	375 110,54	36 716,60	151,22	110,43
II. ROZPOČTOVÉ VÝDAJE							
5XXX	Běžné výdaje	275 178,00	322 079,30	296 807,95	10 526,40	107,86	92,15
6XXX	Kapitálové výdaje	129 978,00	194 466,30	98 103,63	27 596,60	75,48	50,45
	ÚHRN VÝDAJŮ (třídy 5+6)	405 156,00	516 545,60	394 911,58	38 123,00	97,47	76,45
	rozdíl příjmů a výdajů	157 107,00-	176 857,50-	19 801,03-	1 406,40-	12,60	11,20

BILANCE PŘÍJMŮ A VÝDAJŮ ROZPOČTU za Úřad městské části Praha 12 k období 12 / 2014 (v tis. Kč)

IČO: 00231151

NS: 00231151 Městská část Praha 12

UCS: 00231151 Městská část Praha 12

Položka	Název seskupení položek	Schválený rozpočet	Rozpočet upravený	Skutečnost	Úpravy rozpočtu za IV.čtvrtletí	% plnění k RS	% plnění k RU
III. FINANCOVÁNÍ							
8XX1	Vydané dluhopisy					*****	*****
8XX2	Uhrazené splátky vydaných dluhopisů					*****	*****
8XX3	Přijaté půjčené prostředky					*****	*****
8XX4	Uhrazené splátky přijatých půjčených prostředků				1 406,40		
8XX5	Použití fin.prostředků vytvořených v min. letech	157 107,00	175 549,50				
8XX5	Rezerva finančních prostředků		1 308,00				
8XX5	Změna stavu prostředků na bankovních účtech (součet)	157 107,00	176 857,50	19 801,03	1 406,40	12,60	11,20
8XX7	Aktivní operace řízení likvidity - příjmy			397 838,01		*****	*****
8XX8	Aktivní operace řízení likvidity - výdaje			397 838,01-		*****	*****
89XX	Opravné položky k peněžním operacím						
CELKEM FINANCOVÁNÍ		157 107,00	176 857,50	19 801,03	1 406,40	12,60	11,20
KONTROLNÍ SOUČET		0,00	0,00	0,00	0,00		

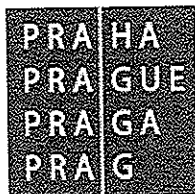
BILANCE PŘÍJMŮ A VÝDAJŮ ROZPOČTU

za čtvrtletí IV. / 2014

(v tis. Kč)

Období: 12 / 2014

IČO: 00241687

Název: Městská část Praha 13

UCS: UMC P13

Úřad městské části Praha 13

NS: 00241687

HČ MC13

Položka	Název seskupení položek	Rozpočet schválený	Rozpočet upravený	Skutečnost	Úpravy rozpočtu za IV.čtvrtletí	% plnění k RS	% plnění k RU
I. ROZPOČTOVÉ PŘÍJMY							
111X	Daně z příjmů fyzických osob - kraj					*****	*****
111X	Daně z příjmů fyzických osob - obec					*****	*****
	CELKEM Daně z příjmů fyzických osob					*****	*****
112X	Daně z příjmů právnických osob - kraj					*****	*****
112X	Daně z příjmů právnických osob - obec					*****	*****
	CELKEM Daně z příjmů právnických osob					*****	*****
1211	Daň z přidané hodnoty - kraj					*****	*****
1211	Daň z přidané hodnoty - obec					*****	*****
	CELKEM Daň z přidané hodnoty					*****	*****
1219	Zrušené daně ze zboží a služeb - obec						
133X	Poplatky a odvody v oblasti životního prostředí	40,00	40,00				
134X	Místní poplatky z vybraných činností a služeb	6 360,00	6 360,00	6 618,93		104,07	104,07
136X	Správní poplatky	7 420,00	7 420,00	8 697,96		117,22	117,22
151X	Daně z majetku	33 310,00	33 310,00	36 029,33		108,16	108,16
170X	Ostatní daňové příjmy					*****	*****
	DAŇOVÉ PŘÍJMY (součet za třídu 1)	47 130,00	47 130,00	51 346,23		108,95	108,95

BILANCE PŘÍJMŮ A VÝDAJŮ ROZPOČTU za Městská část Praha 13 k období 12 / 2014 (v tis. Kč)

IČO: 00241687

NS: 00241687 HČ MC13

UCS: UMC P13 Úřad městské části Praha 13

Položka	Název seskupení položek	Rozpočet schválený	Rozpočet upravený	Skutečnost	Úpravy rozpočtu za IV.čtvrtletí	% plnění k RS	% plnění k RU
211X	Příjmy z vlastní činnosti			1,01		*****	*****
212X	Odvody přebytků organizací s přímým vztahem		1 796,20	1 796,03	250,00	*****	99,99
213X	Příjmy z pronájmu majetku					*****	*****
214X	Příjmy z úroků a realizace finančního majetku	1 500,00	1 500,00	1 689,04		112,60	112,60
221X	Přijaté sankční platby	540,00	540,00	419,28		77,64	77,64
222X	Př.vratky transf.a ost.příjmy z fin.vyp.předch.let		1 134,10	1 139,59		*****	100,48
231X	Příjmy z prodeje krátk.a drobného dlouhod.majetku					*****	*****
232X	Ostatní nedaňové příjmy	2 460,00	3 520,30	2 514,27	565,90	102,21	71,42
24XX	Přijaté splátky půjčených prostředků					*****	*****
	NEDAŇOVÉ PŘÍJMY (součet za třídu 2)	4 500,00	8 490,60	7 559,22	815,90	167,98	89,03
						*****	*****
311X	Příjmy z prodeje dlouhodob.majetku (kromě drobného)		100,00	150,00		*****	150,00
312X	Ostatní kapitálové příjmy					*****	*****
320X	Příjmy z prodeje dlouhodobého finančního majetku		100,00	150,00		*****	150,00
	KAPITÁLOVÉ PŘÍJMY (součet za třídu 3)					*****	*****
	VLASTNÍ PŘÍJMY (třídy 1+2+3)	51 630,00	55 720,60	59 055,45	815,90	114,38	105,98

BILANCE PŘÍJMŮ A VÝDAJŮ ROZPOČTU za Městská část Praha 13 k období 12 / 2014 (v tis. Kč)

IČO: 00241687

NS: 00241687 HČ MC13

UCS: UMC P13 Úřad městské části Praha 13

Položka	Název seskupení položek	Rozpočet schválený	Rozpočet upravený	Skutečnost	Úpravy rozpočtu za IV.čtvrtletí	% plnění k RS	% plnění k RU
411X	Neinvest.přijaté trans.od veř.rozpočtů ústř. úrovně	35 067,00	49 729,40	49 729,49	3 400,70	141,81	100,00
4121	Neinvest.přijaté transfery od obcí - RS	175 885,00	175 885,00	175 885,00		100,00	100,00
4121	Neinvest.přijaté transfery od obcí - RU		26 050,00	26 049,88	12 983,90	*****	100,00
4122	Neinvest.přijaté transfery od krajů - RS					*****	*****
4122	Neinvest.přijaté transfery od krajů - RU		6 964,30	6 324,84	234,20	*****	90,82
4129	Ost.neinv.přijaté transfery od rozp.územní úrovně					*****	*****
4131,2	Převody z vlast.fondů hosp.(podnikatelské) činnost	64 728,60	250 824,00	198 145,73	7 819,70	306,12	79,00
415X	Neinvest.přijaté transfery ze zahraničí					*****	*****
416X	Neinvest.přijaté transfery ze státních fin. aktiv					*****	*****
421X	Inv.přijaté transfery od veř.rozp.ústřední úrovně		4 141,20	4 141,22	4 141,20	*****	100,00
422X	Inv.přijaté transfery od veř.rozp.územní úrovně - RS					*****	*****
422X	Inv.přijaté transfery od veř.rozp.územní úrovně - RU		21 674,70	7 608,08	1 477,40	*****	35,10
423X	Inv.přijaté transfery ze zahraničí					*****	*****
424X	Inv.přijaté transfery ze státních finančních aktiv					*****	*****
	PŘIJATÉ TRANSFERY (součet za třídu 4)	275 680,60	535 268,60	467 884,24	30 057,10	169,72	87,41
	Ú H R N P Ř Í J M Ů (třídy 1+2+3+4)	327 310,60	590 989,20	526 939,69	30 873,00	160,99	89,16
II. ROZPOČTOVÉ VÝDAJE							
5XXX	Běžné výdaje	296 954,20	354 705,50	318 236,24	20 882,70	107,17	89,72
6XXX	Kapitálové výdaje	18 743,50	235 448,30	197 892,09	1 272,40	*****	84,05
	Ú H R N V Ý D A J Ů (třídy 5+6)	315 697,70	590 153,80	516 128,33	22 155,10	163,49	87,46
	rozdíel příjmů a výdajů	11 612,90	835,40	10 811,36	8 717,90	93,10	*****

BILANCE PŘÍJMŮ A VÝDAJŮ ROZPOČTU za Městská část Praha 13 k období 12 / 2014 (v tis. Kč)

IČO: 00241687

NS: 00241687 HČ MC13

UCS: UMC P13 Úřad městské části Praha 13

Položka	Název seskupení položek	Schválený rozpočet	Rozpočet upravený	Skutečnost	Úpravy rozpočtu za IV.čtvrtletí	% plnění k RS	% plnění k RU
III. FINANCOVÁNÍ							
8XX1	Vydané dluhopisy					*****	*****
8XX2	Uhrazené splátky vydaných dluhopisů					*****	*****
8XX3	Přijaté půjčené prostředky					*****	*****
8XX4	Uhrazené splátky přijatých půjčených prostředků	11 612,90-	11 612,90-	11 612,90-		100,00	100,00
8XX5	Použití fin.prostředků vytvořených v min. letech		19 212,70		300,00		
8XX5	Rezerva finančních prostředků		8 435,20-		9 017,90-		
8XX5	Změna stavu prostředků na bankovních účtech (součet)		10 777,50	801,54	8 717,90-	*****	7,44
8XX7	Aktivní operace řízení likvidity - příjmy			29 000,00		*****	*****
8XX8	Aktivní operace řízení likvidity - výdaje			29 000,00-		*****	*****
89XX	Opravné položky k peněžním operacím					*****	*****
CELKEM FINANCOVÁNÍ		11 612,90-	835,40-	10 811,36-	8 717,90-	93,10	*****
KONTROLNÍ SOUČET		0,00	0,00	0,00	0,00		

BILANCE PŘÍJMŮ A VÝDAJŮ ROZPOČTU

za čtvrtletí IV. / 2014

(v tis. Kč)

Období: 12 / 2014

IČO: 00231312

Název: Městská část Praha 14

UCS: 00231312 MČ Praha 14

NS: 00231312 HČ MČ Praha 14

Položka	Název seskupení položek	Rozpočet schválený	Rozpočet upravený	Skutečnost	Úpravy rozpočtu za IV.čtvrtletí	% plnění k RS	% plnění k RU
I. ROZPOČTOVÉ PŘÍJMY							
111X	Daně z příjmů fyzických osob - kraj					*****	*****
111X	Daně z příjmů fyzických osob - obec					*****	*****
	CELKEM Daně z příjmů fyzických osob					*****	*****
112X	Daně z příjmů právnických osob - kraj					*****	*****
112X	Daně z příjmů právnických osob - obec					*****	*****
	CELKEM Daně z příjmů právnických osob					*****	*****
1211	Daň z přidané hodnoty - kraj					*****	*****
1211	Daň z přidané hodnoty - obec					*****	*****
	CELKEM Daň z přidané hodnoty					*****	*****
1219	Zrušené daně ze zboží a služeb - obec			0,58		*****	*****
133X	Poplatky a odvody v oblasti životního prostředí					131,11	131,11
134X	Místní poplatky z vybraných činností a služeb	5 220,00	5 220,00	6 844,08		114,53	114,53
136X	Správní poplatky	3 620,00	3 620,00	4 145,81		107,88	107,88
151X	Daně z majetku	22 500,00	22 500,00	24 271,91		*****	*****
170X	Ostatní daňové příjmy					*****	*****
	DAŇOVÉ PŘÍJMY (součet za třídu 1)	31 340,00	31 340,00	35 262,39		112,52	112,52

BILANCE PŘÍJMŮ A VÝDAJŮ ROZPOČTU za Městská část Praha 14 k období 12 / 2014 (v tis. Kč)

IČO: 00231312

NS: 00231312 HČ MČ Praha 14

UCS: 00231312 MČ Praha 14

Položka	Název seskupení položek	Rozpočet schválený	Rozpočet upravený	Skutečnost	Úpravy rozpočtu za IV.čtvrtletí	% plnění k RS	% plnění k RU
211X	Příjmy z vlastní činnosti	34,00	34,00	46,04		135,41	135,41
212X	Odvody přebytků organizací s přímým vztahem					*****	*****
213X	Příjmy z pronájmu majetku					*****	*****
214X	Příjmy z úroků a realizace finančního majetku	600,00	600,00	866,15		144,36	144,36
221X	Přijaté sankční platby	780,00	780,00	471,05		60,39	60,39
222X	Př.vratky transf.a ost.příjmy z fin.vyp.předch.let		1 772,20	1 772,17		*****	100,00
231X	Příjmy z prodeje krátk.a drobného dlouhod.majetku					*****	*****
232X	Ostatní nedaňové příjmy	500,00	935,00	1 418,39	173,00	283,68	151,70
24XX	Přijaté splátky půjčených prostředků		152,00	169,00	42,00	*****	111,18
	NEDAŇOVÉ PŘÍJMY (součet za třídu 2)	1 914,00	4 273,20	4 742,80	215,00	247,80	110,99
311X	Příjmy z prodeje dlouhodob.majetku (kromě drobného)					*****	*****
312X	Ostatní kapitálové příjmy		2 325,00	2 325,00		*****	100,00
320X	Příjmy z prodeje dlouhodobého finančního majetku					*****	*****
	KAPITÁLOVÉ PŘÍJMY (součet za třídu 3)		2 325,00	2 325,00		*****	100,00
	VLASTNÍ PŘÍJMY (třídy 1+2+3)	33 254,00	37 938,20	42 330,19	215,00	127,29	111,58

BILANCE PŘÍJMŮ A VÝDAJŮ ROZPOČTU za Městská část Praha 14 k období 12 / 2014 (v tis. Kč)

IČO: 00231312

NS: 00231312 HČ MČ Praha 14

UCS: 00231312 MČ Praha 14

Položka	Název seskupení položek	Rozpočet schválený	Rozpočet upravený	Skutečnost	Úpravy rozpočtu za IV.čtvrtletí	% plnění k RS	% plnění k RU
411X	Neinvest.přijaté trans.od veř.rozpočtů ústř. úrovně	26 246,00	38 931,00	38 922,94	1 848,20	148,30	99,98
4121	Neinvest.přijaté transfery od obcí - RS	117 976,00	117 976,00	117 976,00		100,00	100,00
4121	Neinvest.přijaté transfery od obcí - RU		28 071,40	28 071,36	11 461,90	*****	100,00
4122	Neinvest.přijaté transfery od krajů - RS					*****	*****
4122	Neinvest.přijaté transfery od krajů - RU		1 897,60	1 897,03	1 000,00	*****	99,97
4129	Ost.neinv.přijaté transfery od rozp.územní úrovně					*****	*****
4131,2	Převody z vlast.fondů hosp.(podnikatelské) činnost	64 000,00	66 388,60	66 388,60		103,73	100,00
415X	Neinvest.přijaté transfery ze zahraničí		937,20	937,15	609,60	*****	99,99
416X	Neinvest.přijaté transfery ze státních fin. aktiv					*****	*****
421X	Inv.přijaté transfery od veř.rozp.ústřední úrovně		21 109,90	21 109,85	19 051,30	*****	100,00
422X	Inv.přijaté transfery od veř.rozp.územní úrovně - RS					*****	*****
422X	Inv.přijaté transfery od veř.rozp.územní úrovně - RU		22 750,00	22 750,00	7 450,00	*****	100,00
423X	Inv.přijaté transfery ze zahraničí					*****	*****
424X	Inv.přijaté transfery ze státních finančních aktiv					*****	*****
	PŘIJATÉ TRANSFERY (součet za třídu 4)	208 222,00	298 061,70	298 052,91	41 421,00	143,14	100,00
	ÚHRN PŘÍJMŮ (třídy 1+2+3+4)	241 476,00	335 999,90	340 383,11	41 636,00	140,96	101,30
II. ROZPOČTOVÉ VÝDAJE							
5XXX	Běžné výdaje	212 772,20	256 312,40	231 431,85	8 784,90	108,77	90,29
6XXX	Kapitálové výdaje	90 665,00	130 219,40	114 957,62	4 374,00	126,79	88,28
	ÚHRN VÝDAJŮ (třídy 5+6)	303 437,20	386 531,80	346 389,46	13 158,90	114,16	89,61
	rozdíel příjmů a výdajů	61 961,20-	50 531,90-	6 006,36-	28 477,10	9,69	11,89

BILANCE PŘÍJMŮ A VÝDAJŮ ROZPOČTU za Městská část Praha 14 k období 12 / 2014 (v tis. Kč)

IČO: 00231312

NS: 00231312 HČ MČ Praha 14

UCS: 00231312 MČ Praha 14

Položka	Název seskupení položek	Schválený rozpočet	Rozpočet upravený	Skutečnost	Úpravy rozpočtu za IV.čtvrtletí	% plnění k RS	% plnění k RU
III. FINANCOVÁNÍ							
8XX1	Vydané dluhopisy					*****	*****
8XX2	Uhrazené splátky vydaných dluhopisů					*****	*****
8XX3	Přijaté půjčené prostředky					*****	*****
8XX4	Uhrazené splátky přijatých půjčených prostředků				980,90		
8XX5	Použití fin.prostředků vytvořených v min. letech	66 011,20	92 150,30		29 458,00-		
8XX5	Rezerva finančních prostředků	4 050,00-	41 618,40-				
8XX5	Změna stavu prostředků na bankovních účtech (součet)	61 961,20	50 531,90	4 134,41	28 477,10-	6,67	8,18
8XX7	Aktivní operace řízení likvidity - příjmy					*****	*****
8XX8	Aktivní operace řízení likvidity - výdaje			1 871,94		*****	*****
89XX	Opravné položky k peněžním operacím						
CELKEM FINANCOVÁNÍ		61 961,20	50 531,90	6 006,36	28 477,10-	9,69	11,89
KONTROLNÍ SOUČET		0,00	0,00	0,00	0,00		

BILANCE PŘÍJMŮ A VÝDAJŮ ROZPOČTU

za čtvrtletí IV. / 2014

(v tis. Kč)

Období: 12 / 2014

IČO: 00231355

Název: Městská část Praha 15

UCS: 00231355 MČ Praha 15

NS: 00231355 HČ MČ Praha 15

Položka	Název seskupení položek	Rozpočet schválený	Rozpočet upravený	Skutečnost	Úpravy rozpočtu za IV.čtvrtletí	% plnění k RS	% plnění k RU
I. ROZPOČTOVÉ PŘÍJMY							
111X	Daně z příjmů fyzických osob - kraj					*****	*****
111X	Daně z příjmů fyzických osob - obec					*****	*****
	CELKEM Daně z příjmů fyzických osob					*****	*****
112X	Daně z příjmů právnických osob - kraj					*****	*****
112X	Daně z příjmů právnických osob - obec					*****	*****
	CELKEM Daně z příjmů právnických osob					*****	*****
1211	Daň z přidané hodnoty - kraj					*****	*****
1211	Daň z přidané hodnoty - obec					*****	*****
	CELKEM Daň z přidané hodnoty					*****	*****
1219	Zrušené daně ze zboží a služeb - obec					*****	*****
133X	Poplatky a odvody v oblasti životního prostředí						
134X	Místní poplatky z vybraných činností a služeb	3 630,00	3 717,10	3 783,90	87,10	104,24	101,80
136X	Správní poplatky	3 000,00	3 811,00	5 574,21	311,00	185,81	146,27
151X	Daně z majetku	18 300,00	18 300,00	22 852,52		124,88	124,88
170X	Ostatní daňové příjmy					*****	*****
	DAŇOVÉ PŘÍJMY (součet za třídu 1)	24 930,00	25 828,10	32 210,62	398,10	129,20	124,71

BILANCE PŘÍJMŮ A VÝDAJŮ ROZPOČTU za Městská část Praha 15 k období 12 / 2014 (v tis. Kč)

IČO: 00231355

NS: 00231355 HČ MČ Praha 15

UCS: 00231355 MČ Praha 15

Položka	Název seskupení položek	Rozpočet schválený	Rozpočet upravený	Skutečnost	Úpravy rozpočtu za IV.čtvrtletí	% plnění k RS	% plnění k RU
211X	Příjmy z vlastní činnosti			13,69		*****	*****
212X	Odvody přebytků organizací s přímým vztahem					*****	*****
213X	Příjmy z pronájmu majetku					*****	*****
214X	Příjmy z úroků a realizace finančního majetku	500,00	500,00	418,78		83,76	83,76
221X	Přijaté sankční platby	600,00	600,00	783,50		130,58	130,58
222X	Př.vratky transf.a ost.příjmy z fin.vyp.předch.let		944,00	944,00		*****	100,00
231X	Příjmy z prodeje krátk.a drobného dlouhod.majetku		6,00	1 003,07	6,00	*****	*****
232X	Ostatní nedaňové příjmy					*****	*****
24XX	Přijaté splátky půjčených prostředků					*****	*****
	NEDAŇOVÉ PŘÍJMY (součet za třídu 2)	1 100,00	2 050,00	3 163,05	6,00	287,55	154,30
311X	Příjmy z prodeje dlouhodob.majetku (kromě drobného)					*****	*****
312X	Ostatní kapitálové příjmy					*****	*****
320X	Příjmy z prodeje dlouhodobého finančního majetku					*****	*****
	KAPITÁLOVÉ PŘÍJMY (součet za třídu 3)					*****	*****
	VLASTNÍ PŘÍJMY (třídy 1+2+3)	26 030,00	27 878,10	35 373,67	404,10	135,90	126,89

BILANCE PŘÍJMŮ A VÝDAJŮ ROZPOČTU za Městská část Praha 15 k období 12 / 2014 (v tis. Kč)

IČO: 00231355

NS: 00231355 HČ MČ Praha 15

UCS: 00231355 MČ Praha 15

Položka	Název seskupení položek	Rozpočet schválený	Rozpočet upravený	Skutečnost	Úpravy rozpočtu za IV.čtvrtletí	% plnění k RS	% plnění k RU
411X	Neinvest.přijaté trans.od veř.rozpočtů ústř. úrovně	25 805,00	32 364,80	32 364,80	1 290,60	125,42	100,00
4121	Neinvest.přijaté transfery od obcí - RS	78 508,00	78 508,00	78 508,00		100,00	100,00
4121	Neinvest.přijaté transfery od obcí - RU		25 185,90	25 185,91	2 590,00	*****	100,00
4122	Neinvest.přijaté transfery od krajů - RS					*****	*****
4122	Neinvest.přijaté transfery od krajů - RU					*****	*****
4129	Ost.neinv.přijaté transfery od rozp.územní úrovně					*****	*****
4131,2	Převody z vlast.fondů hosp.(podnikatelské) činnost	157 865,00	168 460,00	99 843,61		63,25	59,27
415X	Neinvest.přijaté transfery ze zahraničí					*****	*****
416X	Neinvest.přijaté transfery ze státních fin. aktiv					*****	*****
421X	Inv.přijaté transfery od veř.rozp.ústřední úrovně		19 420,00	19 420,04	16 708,40	*****	100,00
422X	Inv.přijaté transfery od veř.rozp.územní úrovně - RS					*****	*****
422X	Inv.přijaté transfery od veř.rozp.územní úrovně - RU		41 150,00	41 150,00		*****	100,00
423X	Inv.přijaté transfery ze zahraničí					*****	*****
424X	Inv.přijaté transfery ze státních finančních aktiv					*****	*****
	PŘIJATÉ TRANSFERY (součet za třídu 4)	262 178,00	365 088,70	296 472,36	20 589,00	113,08	81,21
	ÚHRN PŘÍJMŮ (třídy 1+2+3+4)	288 208,00	392 966,80	331 846,03	20 993,10	115,14	84,45
II. ROZPOČTOVÉ VÝDAJE							
5XXX	Běžné výdaje	197 180,00	221 382,50	197 710,23	4 393,20	100,27	89,31
6XXX	Kapitálové výdaje	147 595,00	239 185,10	188 612,97	16 599,90	127,79	78,86
	ÚHRN VÝDAJŮ (třídy 5+6)	344 775,00	460 567,60	386 323,20	20 993,10	112,05	83,88
	rozdíl příjmů a výdajů	56 567,00-	67 600,80-	54 477,18-		96,31	80,59

BILANCE PŘÍJMŮ A VÝDAJŮ ROZPOČTU za Městská část Praha 15 k období 12 / 2014 (v tis. Kč)

IČO: 00231355

NS: 00231355 HČ MČ Praha 15

UCS: 00231355 MČ Praha 15

Položka	Název seskupení položek	Schválený rozpočet	Rozpočet upravený	Skutečnost	Úpravy rozpočtu za IV.čtvrtletí	% plnění k RS	% plnění k RU
III. FINANCOVÁNÍ							
8XX1	Vydané dluhopisy					*****	*****
8XX2	Uhrazené splátky vydaných dluhopisů					*****	*****
8XX3	Přijaté půjčené prostředky					*****	*****
8XX4	Uhrazené splátky přijatých půjčených prostředků					*****	*****
8XX5	Použití fin.prostředků vytvořených v min. letech	56 567,00	67 600,80				
8XX5	Rezerva finančních prostředků						
8XX5	Změna stavu prostředků na bankovních účtech (součet)	56 567,00	67 600,80	54 477,18		96,31	80,59
8XX7	Aktivní operace řízení likvidity - příjmy			20 005,00		*****	*****
8XX8	Aktivní operace řízení likvidity - výdaje			20 005,00-		*****	*****
89XX	Opravné položky k peněžním operacím					*****	*****
CELKEM FINANCOVÁNÍ		56 567,00	67 600,80	54 477,18		96,31	80,59
KONTROLNÍ SOUČET		0,00	0,00	0,00	0,00		

BILANCE PŘÍJMŮ A VÝDAJŮ ROZPOČTU

za čtvrtletí IV. / 2014

(v tis. Kč)

Období: 12 / 2014

IČO: 00241598

Název: Městská část Praha 16

UCS: 00241598 MČ Praha 16

NS: 00241598 HČ MČ Praha 16

Položka	Název seskupení položek	Rozpočet schválený	Rozpočet upravený	Skutečnost	Úpravy rozpočtu za IV.čtvrtletí	% plnění k RS	% plnění k RU
I. ROZPOČTOVÉ PŘÍJMY							
111X	Daně z příjmů fyzických osob - kraj					*****	*****
111X	Daně z příjmů fyzických osob - obec					*****	*****
	CELKEM Daně z příjmů fyzických osob					*****	*****
112X	Daně z příjmů právnických osob - kraj					*****	*****
112X	Daně z příjmů právnických osob - obec					*****	*****
	CELKEM Daně z příjmů právnických osob					*****	*****
1211	Daň z přidané hodnoty - kraj					*****	*****
1211	Daň z přidané hodnoty - obec					*****	*****
	CELKEM Daň z přidané hodnoty					*****	*****
1219	Zrušené daně ze zboží a služeb - obec					*****	*****
133X	Poplatky a odvody v oblasti životního prostředí						
134X	Místní poplatky z vybraných činností a služeb	1 081,00	1 081,00	869,34		80,42	80,42
136X	Správní poplatky	1 800,00	3 204,00	3 204,14	704,00	178,01	100,00
151X	Daně z majetku	7 500,00	7 500,00	7 164,30		95,52	95,52
170X	Ostatní daňové příjmy					*****	*****
	DAŇOVÉ PŘÍJMY (součet za třídu 1)	10 381,00	11 785,00	11 237,79	704,00	108,25	95,36

BILANCE PŘÍJMŮ A VÝDAJŮ ROZPOČTU za Městská část Praha 16 k období 12 / 2014 (v tis. Kč)

IČO: 00241598

NS: 00241598 HČ MČ Praha 16

UCS: 00241598 MČ Praha 16

Položka	Název seskupení položek	Rozpočet schválený	Rozpočet upravený	Skutečnost	Úpravy rozpočtu za IV.čtvrtletí	% plnění k RS	% plnění k RU
211X	Příjmy z vlastní činnosti	700,00	745,00	749,00	45,00	107,00	100,54
212X	Odvody přebytků organizací s přímým vztahem					*****	*****
213X	Příjmy z pronájmu majetku					*****	*****
214X	Příjmy z úroků a realizace finančního majetku	100,00	100,00	18,26		18,26	18,26
221X	Přijaté sankční platby	500,00	513,30	450,13	13,30	90,03	87,69
222X	Př.vratky transf.a ost.příjmy z fin.vyp.předch.let		152,90-	152,81-		*****	99,94
231X	Příjmy z prodeje krátk.a drobného dlouhod.majetku					*****	*****
232X	Ostatní nedaňové příjmy		1 790,60	1 792,57	127,10	*****	100,11
234X	Příjmy z využívání výhrad.práv k přírodním zdrojům	250,00	250,00	125,56		50,22	50,22
24XX	Přijaté splátky půjčených prostředků			83,25		*****	*****
	NEDAŇOVÉ PŘÍJMY (součet za třídu 2)	1 550,00	3 246,00	3 065,97	185,40	197,80	94,45
311X	Příjmy z prodeje dlouhodob.majetku (kromě drobného)					*****	*****
312X	Ostatní kapitálové příjmy					*****	*****
320X	Příjmy z prodeje dlouhodobého finančního majetku					*****	*****
	KAPITÁLOVÉ PŘÍJMY (součet za třídu 3)					*****	*****
	VLASTNÍ PŘÍJMY (třídy 1+2+3)	11 931,00	15 031,00	14 303,76	889,40	119,89	95,16

BILANCE PŘÍJMŮ A VÝDAJŮ ROZPOČTU za Městská část Praha 16 k období 12 / 2014 (v tis. Kč)

IČO: 00241598

NS: 00241598 HČ MČ Praha 16

UCS: 00241598 MČ Praha 16

Položka	Název seskupení položek	Rozpočet schválený	Rozpočet upravený	Skutečnost	Úpravy rozpočtu za IV.čtvrtletí	% plnění k RS	% plnění k RU
411X	Neinvest.přijaté trans.od veř.rozpočtů ústř. úrovně	15 917,00	20 173,80	20 173,86	472,70	126,74	100,00
4121	Neinvest.přijaté transfery od obcí - RS	37 330,00	37 330,00	37 330,00		100,00	100,00
4121	Neinvest.přijaté transfery od obcí - RU		11 332,20	11 332,22	262,00	*****	100,00
4122	Neinvest.přijaté transfery od krajů - RS					*****	*****
4122	Neinvest.přijaté transfery od krajů - RU					*****	*****
4129	Ost.neinv.přijaté transfery od rozp.územní úrovně		60,00-	60,00-	60,00-	*****	100,00
4131,2	Převody z vlast.fondů hosp.(podnikatelské) činnost	19 000,00	17 992,20	18 000,00	307,80-	94,74	100,04
415X	Neinvest.přijaté transfery ze zahraničí		83,10	83,12	83,10	*****	100,02
416X	Neinvest.přijaté transfery ze státních fin. aktiv					*****	*****
421X	Inv.přijaté transfery od veř.rozp.ústřední úrovně		14 067,50	14 067,57	8 202,80	*****	100,00
422X	Inv.přijaté transfery od veř.rozp.územní úrovně - RS					*****	*****
422X	Inv.přijaté transfery od veř.rozp.územní úrovně - RU		8 000,00	8 000,00		*****	100,00
423X	Inv.přijaté transfery ze zahraničí					*****	*****
424X	Inv.přijaté transfery ze státních finančních aktiv					*****	*****
	PŘIJATÉ TRANSFERY (součet za třídu 4)	72 247,00	108 918,80	108 926,76	8 652,80	150,77	100,01
	ÚHRN PŘÍJMŮ (třídy 1+2+3+4)	84 178,00	123 949,80	123 230,52	9 542,20	146,39	99,42
II. ROZPOČTOVÉ VÝDAJE							
5XXX	Běžné výdaje	72 173,00	83 276,90	81 283,89	2 223,30	112,62	97,61
6XXX	Kapitálové výdaje	12 005,00	40 990,80	40 032,96	7 318,90	333,47	97,66
	ÚHRN VÝDAJŮ (třídy 5+6)	84 178,00	124 267,70	121 316,85	9 542,20	144,12	97,63
	rozíl příjmů a výdajů		317,90-	1 913,68		*****	601,98-

BILANCE PŘÍJMŮ A VÝDAJŮ ROZPOČTU za Městská část Praha 16 k období 12 / 2014 (v tis. Kč)

IČO: 00241598

NS: 00241598 HČ MČ Praha 16

UCS: 00241598 MČ Praha 16

Položka	Název seskupení položek	Schválený rozpočet	Rozpočet upravený	Skutečnost	Úpravy rozpočtu za IV.čtvrtletí	% plnění k RS	% plnění k RU
III. FINANCOVÁNÍ							
8XX1	Vydané dluhopisy					*****	*****
8XX2	Uhrazené splátky vydaných dluhopisů					*****	*****
8XX3	Přijaté půjčené prostředky					*****	*****
8XX4	Uhrazené splátky přijatých půjčených prostředků						
8XX5	Použití fin.prostředků vytvořených v min. letech		317,90				
8XX5	Rezerva finančních prostředků						
8XX5	Změna stavu prostředků na bankovních účtech (součet)		317,90	1 913,68-		*****	601,98-
8XX7	Aktivní operace řízení likvidity - příjmy					*****	*****
8XX8	Aktivní operace řízení likvidity - výdaje					*****	*****
89XX	Opravné položky k peněžním operacím						
CELKEM FINANCOVÁNÍ			317,90	1 913,68-		*****	601,98-
KONTROLNÍ SOUČET			0,00	0,00	0,00	0,00	

BILANCE PŘÍJMŮ A VÝDAJŮ ROZPOČTU

za čtvrtletí IV. / 2014

(v tis. Kč)

Období: 12 / 2014

IČO: 00231223

Název: Městská část Praha 17

UCS: 00231223 MČ Praha 17

NS: 00231223 HČ MČ Praha 17

Položka	Název seskupení položek	Rozpočet schválený	Rozpočet upravený	Skutečnost	Úpravy rozpočtu za IV.čtvrtletí	% plnění k RS	% plnění k RU
I. ROZPOČTOVÉ PŘÍJMY							
111X	Daně z příjmů fyzických osob - kraj					*****	*****
111X	Daně z příjmů fyzických osob - obec					*****	*****
	CELKEM Daně z příjmů fyzických osob					*****	*****
112X	Daně z příjmů právnických osob - kraj					*****	*****
112X	Daně z příjmů právnických osob - obec					*****	*****
	CELKEM Daně z příjmů právnických osob					*****	*****
1211	Daň z přidané hodnoty - kraj					*****	*****
1211	Daň z přidané hodnoty - obec					*****	*****
	CELKEM Daň z přidané hodnoty					*****	*****
1219	Zrušené daně ze zboží a služeb - obec					*****	*****
133X	Poplatky a odvody v oblasti životního prostředí						
134X	Místní poplatky z vybraných činností a služeb	2 440,00	2 440,00	2 906,36		119,11	119,11
136X	Správní poplatky	2 777,00	2 777,00	2 931,92		105,58	105,58
151X	Daně z majetku	8 500,00	8 500,00	9 798,61		115,28	115,28
170X	Ostatní daňové příjmy					*****	*****
	DAŇOVÉ PŘÍJMY (součet za třídu 1)	13 717,00	13 717,00	15 636,89		114,00	114,00

BILANCE PŘÍJMŮ A VÝDAJŮ ROZPOČTU za Městská část Praha 17 k období 12 / 2014 (v tis. Kč)

IČO: 00231223

NS: 00231223 HČ MČ Praha 17

UCS: 00231223 MČ Praha 17

Položka	Název seskupení položek	Rozpočet schválený	Rozpočet upravený	Skutečnost	Úpravy rozpočtu za IV.čtvrtletí	% plnění k RS	% plnění k RU
211X	Příjmy z vlastní činnosti		34,00	34,00		*****	100,00
212X	Odvody přebytků organizací s přímým vztahem					*****	*****
213X	Příjmy z pronájmu majetku					*****	*****
214X	Příjmy z úroků a realizace finančního majetku	13 104,50	13 104,50	15 652,37		119,44	119,44
221X	Přijaté sankční platby	183,00	183,00	607,78		332,12	332,12
222X	Př. vratky transf. a ost. příjmy z fin. vyp. předch. let		296,30	296,33		*****	100,01
231X	Příjmy z prodeje krátk. a drobného dlouhod. majetku					*****	*****
232X	Ostatní nedaňové příjmy	31,50	1 046,60	1 276,56	565,20	*****	121,97
24XX	Přijaté splátky půjčených prostředků			69,75		*****	*****
	NEDAŇOVÉ PŘÍJMY (součet za třídu 2)	13 319,00	14 664,40	17 936,80	565,20	134,67	122,32
311X	Příjmy z prodeje dlouhodob. majetku (kromě drobného)					*****	*****
312X	Ostatní kapitálové příjmy		2 835,80	2 835,79		*****	100,00
320X	Příjmy z prodeje dlouhodobého finančního majetku					*****	*****
	KAPITÁLOVÉ PŘÍJMY (součet za třídu 3)		2 835,80	2 835,79		*****	100,00
	VLASTNÍ PŘÍJMY (třídy 1+2+3)	27 036,00	31 217,20	36 409,47	565,20	134,67	116,63

BILANCE PŘÍJMŮ A VÝDAJŮ ROZPOČTU za Městská část Praha 17 k období 12 / 2014 (v tis. Kč)

IČO: 00231223

NS: 00231223 HČ MČ Praha 17

UCS: 00231223 MČ Praha 17

Položka	Název seskupení položek	Rozpočet schválený	Rozpočet upravený	Skutečnost	Úpravy rozpočtu za IV.čtvrtletí	% plnění k RS	% plnění k RU
411X	Neinvest.přijaté trans.od veř.rozpočtů ústř. úrovně	16 352,00	22 610,90	22 610,86	1 346,90	138,28	100,00
4121	Neinvest.přijaté transfery od obcí - RS	63 184,00	63 184,00	63 184,00		100,00	100,00
4121	Neinvest.přijaté transfery od obcí - RU		15 374,90	15 374,89	1 035,00	*****	100,00
4122	Neinvest.přijaté transfery od krajů - RS					*****	*****
4122	Neinvest.přijaté transfery od krajů - RU		2 724,60	2 724,56		*****	100,00
4129	Ost.neinv.přijaté transfery od rozp.územní úrovně	500,00	500,00	500,00		100,00	100,00
4131,2	Převody z vlast.fondů hosp.(podnikatelské) činnost	26 800,00	26 800,00	20 149,41		75,18	75,18
415X	Neinvest.přijaté transfery ze zahraničí					*****	*****
416X	Neinvest.přijaté transfery ze státních fin. aktiv					*****	*****
421X	Inv.přijaté transfery od veř.rozp.ústřední úrovně		8 982,80	8 982,81	8 982,80	*****	100,00
422X	Inv.přijaté transfery od veř.rozp.územní úrovně - RS					*****	*****
422X	Inv.přijaté transfery od veř.rozp.územní úrovně - RU		21 250,60	20 976,97		*****	98,71
423X	Inv.přijaté transfery ze zahraničí					*****	*****
424X	Inv.přijaté transfery ze státních finančních aktiv					*****	*****
	PŘIJATÉ TRANSFERY (součet za třídu 4)	106 836,00	161 427,80	154 503,50	11 364,70	144,62	95,71
	ÚHRN PŘÍJMŮ (třídy 1+2+3+4)	133 872,00	192 645,00	190 912,97	11 929,90	142,61	99,10
II. ROZPOČTOVÉ VÝDAJE							
5XXX	Běžné výdaje	173 081,00	197 711,80	169 500,89	8 256,20	97,93	85,73
6XXX	Kapitálové výdaje	211 198,00	248 109,60	141 118,75	4 635,80	66,82	56,88
	ÚHRN VÝDAJŮ (třídy 5+6)	384 279,00	445 821,40	310 619,64	12 892,00	80,83	69,67
	rozdíl příjmů a výdajů	250 407,00-	253 176,40-	119 706,66-	962,10-	47,80	47,28

BILANCE PŘÍJMŮ A VÝDAJŮ ROZPOČTU za Městská část Praha 17 k období 12 / 2014 (v tis. Kč)

IČO: 00231223

NS: 00231223 HČ MČ Praha 17

UCS: 00231223 MČ Praha 17

Položka	Název seskupení položek	Schválený rozpočet	Rozpočet upravený	Skutečnost	Úpravy rozpočtu za IV.čtvrtletí	% plnění k RS	% plnění k RU
III. FINANCOVÁNÍ							
8XX1	Vydané dluhopisy					*****	*****
8XX2	Uhrazené splátky vydaných dluhopisů					*****	*****
8XX3	Přijaté půjčené prostředky					*****	*****
8XX4	Uhrazené splátky přijatých půjčených prostředků					*****	*****
8XX5	Použití fin.prostředků vytvořených v min. letech	251 907,00	255 719,90		962,10		
8XX5	Rezerva finančních prostředků	1 500,00-	2 543,50-				
8XX5	Změna stavu prostředků na bankovních účtech (součet)	250 407,00	253 176,40	129 445,44-	962,10	51,69-	51,13-
8XX7	Aktivní operace řízení likvidity - příjmy			373 466,11		*****	*****
8XX8	Aktivní operace řízení likvidity - výdaje			123 766,11-		*****	*****
89XX	Opravné položky k peněžním operacím			547,90-		*****	*****
CELKEM FINANCOVÁNÍ		250 407,00	253 176,40	119 706,66	962,10	47,80	47,28
KONTROLNÍ SOUČET		0,00	0,00	0,00	0,00		

BILANCE PŘÍJMŮ A VÝDAJŮ ROZPOČTU

za čtvrtletí IV. / 2014

(v tis. Kč)

Období: 12 / 2014

IČO: 00231321

Název: Městská část Praha 18

UCS: 00231321 MČ Praha 18

NS: 00231321 HČ MČ Praha 18

Položka	Název seskupení položek	Rozpočet schválený	Rozpočet upravený	Skutečnost	Úpravy rozpočtu za IV.čtvrtletí	% plnění k RS	% plnění k RU
I. ROZPOČTOVÉ PŘÍJMY							
111X	Daně z příjmů fyzických osob - kraj					*****	*****
111X	Daně z příjmů fyzických osob - obec					*****	*****
	CELKEM Daně z příjmů fyzických osob					*****	*****
112X	Daně z příjmů právnických osob - kraj					*****	*****
112X	Daně z příjmů právnických osob - obec					*****	*****
	CELKEM Daně z příjmů právnických osob					*****	*****
1211	Daň z přidané hodnoty - kraj					*****	*****
1211	Daň z přidané hodnoty - obec					*****	*****
	CELKEM Daň z přidané hodnoty					*****	*****
1219	Zrušené daně ze zboží a služeb - obec						
133X	Poplatky a odvody v oblasti životního prostředí	5,00	5,00				
134X	Místní poplatky z vybraných činností a služeb	3 555,00	3 555,00	1 826,57		51,38	51,38
136X	Správní poplatky	2 570,00	2 570,00	2 831,78		110,19	110,19
151X	Daně z majetku	12 800,00	12 800,00	16 161,76		126,26	126,26
170X	Ostatní daňové příjmy					*****	*****
	DAŇOVÉ PŘÍJMY (součet za třídu 1)	18 930,00	18 930,00	20 820,11		109,98	109,98

BILANCE PŘÍJMŮ A VÝDAJŮ ROZPOČTU za Městská část Praha 18 k období 12 / 2014 (v tis. Kč)

IČO: 00231321

NS: 00231321 HČ MČ Praha 18

UCS: 00231321 MČ Praha 18

Položka	Název seskupení položek	Rozpočet schválený	Rozpočet upravený	Skutečnost	Úpravy rozpočtu za IV.čtvrtletí	% plnění k RS	% plnění k RU
211X	Příjmy z vlastní činnosti	110,00	110,00	771,02		700,93	700,93
212X	Odvody přebytků organizací s přímým vztahem					*****	*****
213X	Příjmy z pronájmu majetku					*****	*****
214X	Příjmy z úroků a realizace finančního majetku	2 000,00	2 000,00	1 770,21		88,51	88,51
221X	Přijaté sankční platby	720,00	897,60	451,10	150,00	62,65	50,26
222X	Př.vratky transf.a ost.příjmy z fin.vyp.předch.let		221,40	373,73		*****	168,80
231X	Příjmy z prodeje krátk.a drobného dlouhod.majetku					*****	*****
232X	Ostatní nedaňové příjmy	475,00	1 343,60	1 470,81		309,64	109,47
24XX	Přijaté splátky půjčených prostředků					*****	*****
	NEDAŇOVÉ PŘÍJMY (součet za třídu 2)	3 305,00	4 572,60	4 836,88	150,00	146,35	105,78
						*****	*****
311X	Příjmy z prodeje dlouhodob.majetku (kromě drobného)					*****	*****
312X	Ostatní kapitálové příjmy		7 850,00	8 150,00	7 850,00	*****	103,82
320X	Příjmy z prodeje dlouhodobého finančního majetku					*****	*****
	KAPITÁLOVÉ PŘÍJMY (součet za třídu 3)		7 850,00	8 150,00	7 850,00	*****	103,82
	VLASTNÍ PŘÍJMY (třídy 1+2+3)	22 235,00	31 352,60	33 806,99	8 000,00	152,04	107,83

BILANCE PŘÍJMŮ A VÝDAJŮ ROZPOČTU za Městská část Praha 18 k období 12 / 2014 (v tis. Kč)

IČO: 00231321

NS: 00231321 HČ MČ Praha 18

UCS: 00231321 MČ Praha 18

Položka	Název seskupení položek	Rozpočet schválený	Rozpočet upravený	Skutečnost	Úpravy rozpočtu za IV.čtvrtletí	% plnění k RS	% plnění k RU
411X	Neinvest.přijaté trans.od veř.rozpočtů ústř. úrovně	15 548,00	24 069,30	24 069,44	2 036,70	154,81	100,00
4121	Neinvest.přijaté transfery od obcí - RS	48 626,00	48 626,00	48 626,00		100,00	100,00
4121	Neinvest.přijaté transfery od obcí - RU		14 209,50	14 209,45	2 051,30	*****	100,00
4122	Neinvest.přijaté transfery od krajů - RS					*****	*****
4122	Neinvest.přijaté transfery od krajů - RU		208,30	9,54	179,70	*****	4,58
4129	Ost.neinv.přijaté transfery od rozp.územní úrovně					*****	*****
4131,2	Převody z vlast.fondů hosp.(podnikatelské) činnost	35 000,00	35 000,00	35 000,00		100,00	100,00
415X	Neinvest.přijaté transfery ze zahraničí					*****	*****
416X	Neinvest.přijaté transfery ze státních fin. aktiv					*****	*****
421X	Inv.přijaté transfery od veř.rozp.ústřední úrovně					*****	*****
422X	Inv.přijaté transfery od veř.rozp.územní úrovně - RS					*****	*****
422X	Inv.přijaté transfery od veř.rozp.územní úrovně - RU		41 953,20	30 105,28	5 296,30	*****	71,76
423X	Inv.přijaté transfery ze zahraničí					*****	*****
424X	Inv.přijaté transfery ze státních finančních aktiv					*****	*****
	PŘIJATÉ TRANSFERY (součet za třídu 4)	99 174,00	164 066,30	152 019,70	9 564,00	153,29	92,66
	ÚHRN PŘÍJMŮ (třídy 1+2+3+4)	121 409,00	195 418,90	185 826,70	17 564,00	153,06	95,09
II. ROZPOČTOVÉ VÝDAJE							
5XXX	Běžné výdaje	116 201,00	141 434,20	121 754,96	2 476,30	104,78	86,09
6XXX	Kapitálové výdaje	38 915,00	105 946,40	85 712,58	7 341,40	220,26	80,90
	ÚHRN VÝDAJŮ (třídy 5+6)	155 116,00	247 380,60	207 467,54	9 817,70	133,75	83,87
	rozdíl příjmů a výdajů	33 707,00-	51 961,70-	21 640,84-	7 746,30	64,20	41,65

BILANCE PŘÍJMŮ A VÝDAJŮ ROZPOČTU za Městská část Praha 18 k období 12 / 2014 (v tis. Kč)

IČO: 00231321

NS: 00231321 HČ MČ Praha 18

UCS: 00231321 MČ Praha 18

Položka	Název seskupení položek	Schválený rozpočet	Rozpočet upravený	Skutečnost	Úpravy rozpočtu za IV.čtvrtletí	% plnění k RS	% plnění k RU
III. FINANCOVÁNÍ							
8XX1	Vydané dluhopisy					*****	*****
8XX2	Uhrazené splátky vydaných dluhopisů					*****	*****
8XX3	Přijaté půjčené prostředky					*****	*****
8XX4	Uhrazené splátky přijatých půjčených prostředků	1 205,00-	4 834,00-	4 833,33-		401,11	99,99
8XX5	Použití fin.prostředků vytvořených v min. letech	34 912,00	52 765,70		103,70		
8XX5	Rezerva finančních prostředků		40 970,00-		7 850,00-		
8XX5	Změna stavu prostředků na bankovních účtech (součet)	34 912,00	11 795,70	18 525,83-	7 746,30-	53,06-	157,06-
8XX7	Aktivní operace řízení likvidity - příjmy		45 000,00	45 000,00		*****	*****
8XX8	Aktivní operace řízení likvidity - výdaje					*****	*****
89XX	Opravné položky k peněžním operacím					*****	*****
CELKEM FINANCOVÁNÍ		33 707,00	51 961,70	21 640,84	7 746,30-	64,20	41,65
KONTROLNÍ SOUČET		0,00	0,00	0,00	0,00		

BILANCE PŘÍJMŮ A VÝDAJŮ ROZPOČTU

za čtvrtletí IV. / 2014

(v tis. Kč)

Období: 12 / 2014

IČO: 00231304

Název: Městská část Praha 19

UCS: 00231304 MČ Praha 19

NS: 00231304 HČ MČ Praha 19

Položka	Název seskupení položek	Rozpočet schválený	Rozpočet upravený	Skutečnost	Úpravy rozpočtu za IV.čtvrtletí	% plnění k RS	% plnění k RU
I. ROZPOČTOVÉ PŘÍJMY							
111X	Daně z příjmů fyzických osob - kraj					*****	*****
111X	Daně z příjmů fyzických osob - obec					*****	*****
	CELKEM Daně z příjmů fyzických osob					*****	*****
112X	Daně z příjmů právnických osob - kraj					*****	*****
112X	Daně z příjmů právnických osob - obec					*****	*****
	CELKEM Daně z příjmů právnických osob					*****	*****
1211	Daň z přidané hodnoty - kraj					*****	*****
1211	Daň z přidané hodnoty - obec					*****	*****
	CELKEM Daň z přidané hodnoty					*****	*****
1219	Zrušené daně ze zboží a služeb - obec					*****	*****
133X	Poplatky a odvody v oblasti životního prostředí					93,27	93,27
134X	Místní poplatky z vybraných činností a služeb	655,00	655,00	610,91		116,17	116,17
136X	Správní poplatky	2 000,00	2 000,00	2 323,41		105,53	105,53
151X	Daně z majetku	5 850,00	5 850,00	6 173,47		*****	*****
170X	Ostatní daňové příjmy					*****	*****
	DAŇOVÉ PŘÍJMY (součet za třídu 1)	8 505,00	8 505,00	9 107,79		107,09	107,09

BILANCE PŘÍJMŮ A VÝDAJŮ ROZPOČTU za Městská část Praha 19 k období 12 / 2014 (v tis. Kč)

IČO: 00231304

NS: 00231304 HČ MČ Praha 19

UCS: 00231304 MČ Praha 19

Položka	Název seskupení položek	Rozpočet schválený	Rozpočet upravený	Skutečnost	Úpravy rozpočtu za IV.čtvrtletí	% plnění k RS	% plnění k RU
211X	Příjmy z vlastní činnosti	350,00	457,00	430,68	107,00	123,05	94,24
212X	Odvody přebytků organizací s přímým vztahem					*****	*****
213X	Příjmy z pronájmu majetku					*****	*****
214X	Příjmy z úroků a realizace finančního majetku	50,00	50,00	61,82		123,64	123,64
221X	Přijaté sankční platby	30,00	30,00	93,30		311,00	311,00
222X	Př. vratky transf. a ost. příjmy z fin. vyp. předch. let		303,00	303,07		*****	100,02
231X	Příjmy z prodeje krátk. a drobného dlouhod. majetku		41,90	102,75	41,90	*****	245,23
232X	Ostatní nedaňové příjmy					*****	*****
24XX	Přijaté splátky půjčených prostředků					*****	*****
	NEDAŇOVÉ PŘÍJMY (součet za třídu 2)	430,00	881,90	991,62	148,90	230,61	112,44
311X	Příjmy z prodeje dlouhodob. majetku (kromě drobného)					*****	*****
312X	Ostatní kapitálové příjmy					*****	*****
320X	Příjmy z prodeje dlouhodobého finančního majetku					*****	*****
	KAPITÁLOVÉ PŘÍJMY (součet za třídu 3)					*****	*****
	VLASTNÍ PŘÍJMY (třídy 1+2+3)	8 935,00	9 386,90	10 099,40	148,90	113,03	107,59

BILANCE PŘÍJMŮ A VÝDAJŮ ROZPOČTU za Městská část Praha 19 k období 12 / 2014 (v tis. Kč)

IČO: 00231304

NS: 00231304 HČ MČ Praha 19

UCS: 00231304 MČ Praha 19

Položka	Název seskupení položek	Rozpočet schválený	Rozpočet upravený	Skutečnost	Úpravy rozpočtu za IV.čtvrtletí	% plnění k RS	% plnění k RU
411X	Neinvest.přijaté trans.od veř.rozpočtů ústř. úrovně	8 479,00	11 910,00	11 909,95	801,70	140,46	100,00
4121	Neinvest.přijaté transfery od obcí - RS	28 459,00	28 459,00	28 459,00		100,00	100,00
4121	Neinvest.přijaté transfery od obcí - RU		11 083,50	11 083,45	179,50	*****	100,00
4122	Neinvest.přijaté transfery od krajů - RS					*****	*****
4122	Neinvest.přijaté transfery od krajů - RU					*****	*****
4129	Ost.neinv.přijaté transfery od rozp.územní úrovně						
4131,2	Převody z vlast.fondů hosp.(podnikatelské) činnost	41 281,00	36 822,10	12 327,34		29,86	33,48
415X	Neinvest.přijaté transfery ze zahraničí					*****	*****
416X	Neinvest.přijaté transfery ze státních fin. aktiv					*****	100,00
421X	Inv.přijaté transfery od veř.rozp.ústřední úrovně		2 446,90	2 446,87	191,00	*****	100,00
422X	Inv.přijaté transfery od veř.rozp.územní úrovně - RS					*****	100,00
422X	Inv.přijaté transfery od veř.rozp.územní úrovně - RU		50 000,00	50 000,00		*****	*****
423X	Inv.přijaté transfery ze zahraničí					*****	*****
424X	Inv.přijaté transfery ze státních finančních aktiv					*****	*****
	PŘIJATÉ TRANSFERY (součet za třídu 4)	78 219,00	140 721,50	116 226,61	1 172,20	148,59	82,59
	ÚHRN PŘÍJMŮ (třídy 1+2+3+4)	87 154,00	150 108,40	126 326,01	1 321,10	144,95	84,16
II. ROZPOČTOVÉ VÝDAJE							
5XXX	Běžné výdaje	58 450,00	64 990,50	64 222,04	2 700,10	109,88	98,82
6XXX	Kapitálové výdaje	28 450,00	88 991,70	28 168,55	2 250,80	99,01	31,65
	ÚHRN VÝDAJŮ (třídy 5+6)	86 900,00	153 982,20	92 390,59	4 950,90	106,32	60,00
	rozdíl příjmů a výdajů	254,00	3 873,80-	33 935,42	3 629,80-	*****	876,02-

BILANCE PŘÍJMŮ A VÝDAJŮ ROZPOČTU za Městská část Praha 19 k období 12 / 2014 (v tis. Kč)

IČO: 00231304

NS: 00231304 HČ MČ Praha 19

UCS: 00231304 MČ Praha 19

Položka	Název seskupení položek	Schválený rozpočet	Rozpočet upravený	Skutečnost	Úpravy rozpočtu za IV.čtvrtletí	% plnění k RS	% plnění k RU
III. FINANCOVÁNÍ							
8XX1	Vydané dluhopisy					*****	*****
8XX2	Uhrazené splátky vydaných dluhopisů					*****	*****
8XX3	Přijaté půjčené prostředky					*****	*****
8XX4	Uhrazené splátky přijatých půjčených prostředků						
8XX5	Použití fin.prostředků vytvořených v min. letech		13 970,60		3 629,80		
8XX5	Rezerva finančních prostředků	254,00-	10 096,80-				
8XX5	Změna stavu prostředků na bankovních účtech (součet)	254,00-	3 873,80	33 935,42-	3 629,80	*****	876,02-
8XX7	Aktivní operace řízení likvidity - příjmy					*****	*****
8XX8	Aktivní operace řízení likvidity - výdaje					*****	*****
89XX	Opravné položky k peněžním operacím						
CELKEM FINANCOVÁNÍ		254,00-	3 873,80	33 935,42-	3 629,80	*****	876,02-
KONTROLNÍ SOUČET		0,00	0,00	0,00	0,00		

BILANCE PŘÍJMŮ A VÝDAJŮ ROZPOČTU

za čtvrtletí IV. / 2014

(v tis. Kč)

Období: 12 / 2014

IČO: 00240192

Název: Městská část Praha 20 - Horní Počernice

UCS: 00240192 MČ Praha 20

NS: 00240192 HČ MČ Praha 20

Položka	Název seskupení položek	Rozpočet schválený	Rozpočet upravený	Skutečnost	Úpravy rozpočtu za IV.čtvrtletí	% plnění k RS	% plnění k RU
I. ROZPOČTOVÉ PŘÍJMY							
111X	Daně z příjmů fyzických osob - kraj					*****	*****
111X	Daně z příjmů fyzických osob - obec					*****	*****
	CELKEM Daně z příjmů fyzických osob					*****	*****
112X	Daně z příjmů právnických osob - kraj					*****	*****
112X	Daně z příjmů právnických osob - obec					*****	*****
	CELKEM Daně z příjmů právnických osob					*****	*****
1211	Daň z přidané hodnoty - kraj					*****	*****
1211	Daň z přidané hodnoty - obec					*****	*****
	CELKEM Daň z přidané hodnoty					*****	*****
1219	Zrušené daně ze zboží a služeb - obec					*****	*****
133X	Poplatky a odvody v oblasti životního prostředí					100,60	100,60
134X	Místní poplatky z vybraných činností a služeb	1 462,50	1 462,50	1 471,32		99,51	99,51
136X	Správní poplatky	2 600,00	2 600,00	2 587,26		130,12	130,12
151X	Daně z majetku	17 500,00	17 500,00	22 771,77		*****	*****
170X	Ostatní daňové příjmy					*****	*****
	DAŇOVÉ PŘÍJMY (součet za třídu 1)	21 562,50	21 562,50	26 830,34		124,43	124,43

BILANCE PŘÍJMŮ A VÝDAJŮ ROZPOČTU za Městská část Praha 20 - Horní Počernice k období 12 / 2014 (v tis. Kč)

IČO: 00240192

NS: 00240192 HČ MČ Praha 20

UCS: 00240192 MČ Praha 20

Položka	Název seskupení položek	Rozpočet schválený	Rozpočet upravený	Skutečnost	Úpravy rozpočtu za IV.čtvrtletí	% plnění k RS	% plnění k RU
211X	Příjmy z vlastní činnosti	1 056,40	1 976,40	2 056,66		194,69	104,06
212X	Odvody přebytků organizací s přímým vztahem	1 134,00	1 314,00	1 314,00	180,00	115,87	100,00
213X	Příjmy z pronájmu majetku					*****	*****
214X	Příjmy z úroků a realizace finančního majetku	250,00	250,00	129,60		51,84	51,84
221X	Přijaté sankční platby	540,00	540,00	200,84		37,19	37,19
222X	Př.vratky transf.a ost.příjmy z fin.vyp.předch.let	160,00	169,90	119,42		74,64	70,29
231X	Příjmy z prodeje krátk.a drobného dlouhod.majetku					*****	*****
232X	Ostatní nedaňové příjmy	1 785,00	2 308,60	2 988,88	32,50	167,44	129,47
24XX	Přijaté splátky půjčených prostředků	300,00	325,00	371,25	25,00	123,75	114,23
	NEDAŇOVÉ PŘÍJMY (součet za třídu 2)	5 225,40	6 883,90	7 180,65	237,50	137,42	104,31
						*****	*****
311X	Příjmy z prodeje dlouhodob.majetku (kromě drobného)						
312X	Ostatní kapitálové příjmy	3 000,00	6 667,90	6 667,85		222,26	100,00
320X	Příjmy z prodeje dlouhodobého finančního majetku					*****	*****
	KAPITÁLOVÉ PŘÍJMY (součet za třídu 3)	3 000,00	6 667,90	6 667,85		222,26	100,00
	VLASTNÍ PŘÍJMY (třídy 1+2+3)	29 787,90	35 114,30	40 678,84	237,50	136,56	115,85

BILANCE PŘÍJMŮ A VÝDAJŮ ROZPOČTU za Městská část Praha 20 - Horní Počernice k období 12 / 2014 (v tis. Kč)

IČO: 00240192

NS: 00240192 HČ MČ Praha 20

UCS: 00240192 MČ Praha 20

Položka	Název seskupení položek	Rozpočet schválený	Rozpočet upravený	Skutečnost	Úpravy rozpočtu za IV.čtvrtletí	% plnění k RS	% plnění k RU
411X	Neinvest.přijaté trans.od veř.rozpočtů ústř. úrovně	9 722,00	14 334,60	14 334,41	932,50	147,44	100,00
4121	Neinvest.přijaté transfery od obcí - RS	85 357,00	85 357,00	85 357,00		100,00	100,00
4121	Neinvest.přijaté transfery od obcí - RU		18 241,70	18 241,79	2 310,60	*****	100,00
4122	Neinvest.přijaté transfery od krajů - RS					*****	*****
4122	Neinvest.přijaté transfery od krajů - RU		177,10	177,07	177,10	*****	99,98
4129	Ost.neinv.přijaté transfery od rozp.územní úrovně					*****	*****
4131,2	Převody z vlast.fondů hosp.(podnikatelské) činnost	15 000,00	25 000,00	25 000,00		166,67	100,00
415X	Neinvest.přijaté transfery ze zahraničí					*****	*****
416X	Neinvest.přijaté transfery ze státních fin. aktiv					*****	*****
421X	Inv.přijaté transfery od veř.rozp.ústřední úrovně		12 453,50	12 453,60	12 453,50	*****	100,00
422X	Inv.přijaté transfery od veř.rozp.územní úrovně - RS					*****	*****
422X	Inv.přijaté transfery od veř.rozp.územní úrovně - RU		6 741,20	6 741,17	1 141,20	*****	100,00
423X	Inv.přijaté transfery ze zahraničí					*****	*****
424X	Inv.přijaté transfery ze státních finančních aktiv					*****	*****
	PŘIJATÉ TRANSFERY (součet za třídu 4)	110 079,00	162 305,10	162 305,02	17 014,90	147,44	100,00
	ÚHRN PŘÍJMŮ (třídy 1+2+3+4)	139 866,90	197 419,40	202 983,86	17 252,40	145,13	102,82
II. ROZPOČTOVÉ VÝDAJE							
5XXX	Běžné výdaje	123 946,10	154 270,90	128 460,13	679,70	103,64	83,27
6XXX	Kapitálové výdaje	69 771,00	103 801,70	57 963,79	16 572,70	83,08	55,84
	ÚHRN VÝDAJŮ (třídy 5+6)	193 717,10	258 072,60	186 423,91	17 252,40	96,24	72,24
	rozdíl příjmů a výdajů	53 850,20-	60 653,20-	16 559,95		30,75-	27,30-

BILANCE PŘÍJMŮ A VÝDAJŮ ROZPOČTU za Městská část Praha 20 - Horní Počernice k období 12 / 2014 (v tis. Kč)

IČO: 00240192

NS: 00240192 HČ MČ Praha 20

UCS: 00240192 MČ Praha 20

Položka	Název seskupení položek	Schválený rozpočet	Rozpočet upravený	Skutečnost	Úpravy rozpočtu za IV.čtvrtletí	% plnění k RS	% plnění k RU
III. FINANCOVÁNÍ							
8XX1	Vydané dluhopisy					*****	*****
8XX2	Uhrazené splátky vydaných dluhopisů					*****	*****
8XX3	Přijaté půjčené prostředky					*****	*****
8XX4	Uhrazené splátky přijatých půjčených prostředků						
8XX5	Použití fin.prostředků vytvořených v min. letech	53 850,20	60 653,20				
8XX5	Rezerva finančních prostředků						
8XX5	Změna stavu prostředků na bankovních účtech (součet)	53 850,20	60 653,20	18 239,70-		33,87-	30,07-
8XX7	Aktivní operace řízení likvidity - příjmy					*****	*****
8XX8	Aktivní operace řízení likvidity - výdaje			1 679,74		*****	*****
89XX	Opravné položky k peněžním operacím						
CELKEM FINANCOVÁNÍ		53 850,20	60 653,20	16 559,95-		30,75-	27,30-
KONTROLNÍ SOUČET		0,00	0,00	0,00	0,00		

BILANCE PŘÍJMŮ A VÝDAJŮ ROZPOČTU

za čtvrtletí IV. / 2014

(v tis. Kč)

Období: 12 / 2014

IČO: 00240923

Název: Městská část Praha 21
Úřad Městské části

UCS: 00240923 MČ Praha 21

NS: 00240923 HČ MČ Praha 21

Položka	Název seskupení položek	Rozpočet schválený	Rozpočet upravený	Skutečnost	Úpravy rozpočtu za IV.čtvrtletí	% plnění k RS	% plnění k RU
I. ROZPOČTOVÉ PŘÍJMY							
111X	Daně z příjmů fyzických osob - kraj					*****	*****
111X	Daně z příjmů fyzických osob - obec					*****	*****
	CELKEM Daně z příjmů fyzických osob					*****	*****
112X	Daně z příjmů právnických osob - kraj					*****	*****
112X	Daně z příjmů právnických osob - obec					*****	*****
	CELKEM Daně z příjmů právnických osob					*****	*****
1211	Daň z přidané hodnoty - kraj					*****	*****
1211	Daň z přidané hodnoty - obec					*****	*****
	CELKEM Daň z přidané hodnoty					*****	*****
1219	Zrušené daně ze zboží a služeb - obec					*****	*****
133X	Poplatky a odvody v oblasti životního prostředí						
134X	Místní poplatky z vybraných činností a služeb	611,00	611,00	865,21		141,61	141,61
136X	Správní poplatky	1 800,00	1 800,00	2 558,58		142,14	142,14
151X	Daně z majetku	6 000,00	6 000,00	6 263,36		104,39	104,39
170X	Ostatní daňové příjmy					*****	*****
	DAŇOVÉ PŘÍJMY (součet za třídu 1)	8 411,00	8 411,00	9 687,15		115,17	115,17

BILANCE PŘÍJMŮ A VÝDAJŮ ROZPOČTU za Městská část Praha 21
Úřad Městské části k období 12 / 2014 (v tis. Kč)

IČO: 00240923

NS: 00240923 HČ MČ Praha 21

UCS: 00240923 MČ Praha 21

Položka	Název seskupení položek	Rozpočet schválený	Rozpočet upravený	Skutečnost	Úpravy rozpočtu za IV.čtvrtletí	% plnění k RS	% plnění k RU
211X	Příjmy z vlastní činnosti	1 045,00	1 133,60	1 184,80		113,38	104,52
212X	Odvody přebytků organizací s přímým vztahem					*****	*****
213X	Příjmy z pronájmu majetku					*****	*****
214X	Příjmy z úroků a realizace finančního majetku	200,00	200,00	146,96		73,48	73,48
221X	Přijaté sankční platby			87,05		*****	*****
222X	Př.vratky transf.a ost.příjmy z fin.vyp.předch.let		104,90	117,05		*****	111,58
231X	Příjmy z prodeje krátk.a drobného dlouhod.majetku					*****	*****
232X	Ostatní nedaňové příjmy	20,00	122,50	155,58		777,90	127,00
24XX	Přijaté splátky půjčených prostředků	200,00	200,00	190,00		95,00	95,00
	NEDAŇOVÉ PŘÍJMY (součet za třídu 2)	1 465,00	1 761,00	1 881,43		128,43	106,84
311X	Příjmy z prodeje dlouhodob.majetku (kromě drobného)					*****	*****
312X	Ostatní kapitálové příjmy					*****	*****
320X	Příjmy z prodeje dlouhodobého finančního majetku					*****	*****
	KAPITÁLOVÉ PŘÍJMY (součet za třídu 3)						
	VLASTNÍ PŘÍJMY (třídy 1+2+3)	9 876,00	10 172,00	11 568,59		117,14	113,73

BILANCE PŘÍJMŮ A VÝDAJŮ ROZPOČTU za Městská část Praha 21
Úřad Městské části k období 12 / 2014 (v tis. Kč)

IČO: 00240923

NS: 00240923 HČ MČ Praha 21

UCS: 00240923 MČ Praha 21

Položka	Název seskupení položek	Rozpočet schválený	Rozpočet upravený	Skutečnost	Úpravy rozpočtu za IV.čtvrtletí	% plnění k RS	% plnění k RU
411X	Neinvest.přijaté trans.od veř.rozpočtů ústř. úrovně	12 679,00	15 938,10	15 938,17	192,90	125,71	100,00
4121	Neinvest.přijaté transfery od obcí - RS	50 115,00	50 115,00	50 115,00		100,00	100,00
4121	Neinvest.přijaté transfery od obcí - RU		3 887,90	3 887,90	191,00	*****	100,00
4122	Neinvest.přijaté transfery od krajů - RS					*****	*****
4122	Neinvest.přijaté transfery od krajů - RU		2 125,80	2 070,45	1 263,60	*****	97,40
4129	Ost.neinv.přijaté transfery od rozp.územní úrovně	80,00	25,70	25,70		32,13	100,00
4131,2	Převody z vlast.fondů hosp.(podnikatelské) činnost					*****	*****
415X	Neinvest.přijaté transfery ze zahraničí					*****	*****
416X	Neinvest.přijaté transfery ze státních fin. aktiv					*****	*****
421X	Inv.přijaté transfery od veř.rozp.ústřední úrovně		1 413,10	1 413,04	1 413,10	*****	100,00
422X	Inv.přijaté transfery od veř.rozp.územní úrovně - RS					*****	*****
422X	Inv.přijaté transfery od veř.rozp.územní úrovně - RU		19 453,80	19 453,77	3 690,20	*****	100,00
423X	Inv.přijaté transfery ze zahraničí					*****	*****
424X	Inv.přijaté transfery ze státních finančních aktiv					*****	*****
	PŘIJATÉ TRANSFERY (součet za třídu 4)	62 874,00	92 959,40	92 904,02	6 750,80	147,76	99,94
	ÚHRN PŘÍJMŮ (třídy 1+2+3+4)	72 750,00	103 131,40	104 472,61	6 750,80	143,60	101,30
II. ROZPOČTOVÉ VÝDAJE							
5XXX	Běžné výdaje	68 857,20	75 838,20	69 958,21	769,10-	101,60	92,25
6XXX	Kapitálové výdaje	5 655,00	36 072,60	29 120,40	2 219,90	514,95	80,73
	ÚHRN VÝDAJŮ (třídy 5+6)	74 512,20	111 910,80	99 078,61	1 450,80	132,97	88,53
	rozdíl příjmů a výdajů	1 762,20-	8 779,40-	5 394,00	5 300,00	306,09-	61,44-

BILANCE PŘÍJMŮ A VÝDAJŮ ROZPOČTU za Městská část Praha 21
Úřad Městské části k období 12 / 2014 (v tis. Kč)

IČO: 00240923

NS: 00240923 HČ MČ Praha 21

UCS: 00240923 MČ Praha 21

Položka	Název seskupení položek	Schválený rozpočet	Rozpočet upravený	Skutečnost	Úpravy rozpočtu za IV.čtvrtletí	% plnění k RS	% plnění k RU
III. FINANCOVÁNÍ							
8XX1	Vydané dluhopisy					*****	*****
8XX2	Uhrazené splátky vydaných dluhopisů					*****	*****
8XX3	Přijaté půjčené prostředky					*****	*****
8XX4	Uhrazené splátky přijatých půjčených prostředků						
8XX5	Použití fin.prostředků vytvořených v min. letech	1 762,20	14 079,40				
8XX5	Rezerva finančních prostředků		5 300,00-		5 300,00-		
8XX5	Změna stavu prostředků na bankovních účtech (součet)	1 762,20	8 779,40	5 394,00-	5 300,00-	306,09-	61,44-
8XX7	Aktivní operace řízení likvidity - příjmy					*****	*****
8XX8	Aktivní operace řízení likvidity - výdaje					*****	*****
89XX	Opravné položky k peněžním operacím						
	CELKEM FINANCOVÁNÍ	1 762,20	8 779,40	5 394,00-	5 300,00-	306,09-	61,44-
	KONTROLNÍ SOUČET	0,00	0,00	0,00	0,00		

BILANCE PŘÍJMŮ A VÝDAJŮ ROZPOČTU

za čtvrtletí IV. / 2014

(v tis. Kč)

Období: 12 / 2014

IČO: 00240915

Název: Městská část Praha 22

UCS: 00240915 MČ Praha 22

NS: 00240915 HČ MČ Praha 22

Položka	Název seskupení položek	Rozpočet schválený	Rozpočet upravený	Skutečnost	Úpravy rozpočtu za IV.čtvrtletí	% plnění k RS	% plnění k RU
I. ROZPOČTOVÉ PŘÍJMY							
111X	Daně z příjmů fyzických osob - kraj					*****	*****
111X	Daně z příjmů fyzických osob - obec					*****	*****
	CELKEM Daně z příjmů fyzických osob					*****	*****
112X	Daně z příjmů právnických osob - kraj					*****	*****
112X	Daně z příjmů právnických osob - obec					*****	*****
	CELKEM Daně z příjmů právnických osob					*****	*****
1211	Daň z přidané hodnoty - kraj					*****	*****
1211	Daň z přidané hodnoty - obec					*****	*****
	CELKEM Daň z přidané hodnoty					*****	*****
1219	Zrušené daně ze zboží a služeb - obec					*****	*****
133X	Poplatky a odvody v oblasti životního prostředí						
134X	Místní poplatky z vybraných činností a služeb	1 302,00	1 336,00	1 199,62	34,00	92,14	89,79
136X	Správní poplatky	2 422,20	2 422,20	2 366,57		97,70	97,70
151X	Daně z majetku	10 100,00	10 100,00	11 942,00		118,24	118,24
170X	Ostatní daňové příjmy					*****	*****
	DAŇOVÉ PŘÍJMY (součet za třídu 1)	13 824,20	13 858,20	15 508,19	34,00	112,18	111,91

BILANCE PŘÍJMŮ A VÝDAJŮ ROZPOČTU za Městská část Praha 22 k období 12 / 2014 (v tis. Kč)

IČO: 00240915

NS: 00240915 HČ MČ Praha 22

UCS: 00240915 MČ Praha 22

Položka	Název seskupení položek	Rozpočet schválený	Rozpočet upravený	Skutečnost	Úpravy rozpočtu za IV.čtvrtletí	% plnění k RS	% plnění k RU
211X	Příjmy z vlastní činnosti	985,00	985,00	1 025,54		104,12	104,12
212X	Odvody přebytků organizací s přímým vztahem					*****	*****
213X	Příjmy z pronájmu majetku					*****	*****
214X	Příjmy z úroků a realizace finančního majetku	200,00	200,00	246,43		123,22	123,22
221X	Přijaté sankční platby	113,00	143,00	104,90		92,83	73,36
222X	Př.vratky transf.a ost.příjmy z fin.vyp.předch.let		59,70	59,72		*****	100,03
231X	Příjmy z prodeje krátk.a drobného dlouhod.majetku					*****	*****
232X	Ostatní nedaňové příjmy	288,10	497,10	506,07	164,30	175,66	101,80
24XX	Přijaté splátky půjčených prostředků					*****	*****
	NEDAŇOVÉ PŘÍJMY (součet za třídu 2)	1 586,10	1 884,80	1 942,65	164,30	122,48	103,07
311X	Příjmy z prodeje dlouhodob.majetku (kromě drobného)					*****	*****
312X	Ostatní kapitálové příjmy					*****	*****
320X	Příjmy z prodeje dlouhodobého finančního majetku					*****	*****
	KAPITÁLOVÉ PŘÍJMY (součet za třídu 3)					*****	*****
	VLASTNÍ PŘÍJMY (třídy 1+2+3)	15 410,30	15 743,00	17 450,85	198,30	113,24	110,85

BILANCE PŘÍJMŮ A VÝDAJŮ ROZPOČTU za Městská část Praha 22 k období 12 / 2014 (v tis. Kč)

IČO: 00240915

NS: 00240915 HČ MČ Praha 22

UCS: 00240915 MČ Praha 22

Položka	Název seskupení položek	Rozpočet schválený	Rozpočet upravený	Skutečnost	Úpravy rozpočtu za IV.čtvrtletí	% plnění k RS	% plnění k RU
411X	Neinvest.přijaté trans.od veř.rozpočtů ústř. úrovně	11 299,00	14 670,80	14 670,78	185,70	129,84	100,00
4121	Neinvest.přijaté transfery od obcí - RS	46 988,00	46 988,00	46 988,00		100,00	100,00
4121	Neinvest.přijaté transfery od obcí - RU		6 568,10	6 568,09	169,00	*****	100,00
4122	Neinvest.přijaté transfery od krajů - RS					*****	*****
4122	Neinvest.přijaté transfery od krajů - RU		1 252,20	1 242,02		*****	99,19
4129	Ost.neinv.přijaté transfery od rozp.územní úrovně		14,00-	14,00-		*****	100,00
4131,2	Převody z vlast.fondů hosp.(podnikatelské) činnost	18 000,00	18 021,50	18 000,00	21,50	100,00	99,88
415X	Neinvest.přijaté transfery ze zahraničí					*****	*****
416X	Neinvest.přijaté transfery ze státních fin. aktiv					*****	*****
421X	Inv.přijaté transfery od veř.rozp.ústřední úrovně		5 682,20	5 682,24		*****	100,00
422X	Inv.přijaté transfery od veř.rozp.územní úrovně - RS					*****	*****
422X	Inv.přijaté transfery od veř.rozp.územní úrovně - RU		7 358,00	7 358,04		*****	100,00
423X	Inv.přijaté transfery ze zahraničí					*****	*****
424X	Inv.přijaté transfery ze státních finančních aktiv					*****	*****
	PŘIJATÉ TRANSFERY (součet za třídu 4)	76 287,00	100 526,80	100 495,17	376,20	131,73	99,97
	ÚHRN PŘÍJMŮ (třídy 1+2+3+4)	91 697,30	116 269,80	117 946,02	574,50	128,63	101,44
II. ROZPOČTOVÉ VÝDAJE							
5XXX	Běžné výdaje	73 625,10	83 503,60	76 669,46	2 557,00	104,13	91,82
6XXX	Kapitálové výdaje	27 735,50	33 862,00	11 285,23	1 941,70-	40,69	33,33
	ÚHRN VÝDAJŮ (třídy 5+6)	101 360,60	117 365,60	87 954,69	615,30	86,77	74,94
	rozdíel příjmů a výdajů	9 663,30-	1 095,80-	29 991,33	40,80-	310,36-	*****

BILANCE PŘÍJMŮ A VÝDAJŮ ROZPOČTU za Městská část Praha 22 k období 12 / 2014 (v tis. Kč)

IČO: 00240915

NS: 00240915 HČ MČ Praha 22

UCS: 00240915 MČ Praha 22

Položka	Název seskupení položek	Schválený rozpočet	Rozpočet upravený	Skutečnost	Úpravy rozpočtu za IV.čtvrtletí	% plnění k RS	% plnění k RU
III. FINANCOVÁNÍ							
8XX1	Vydané dluhopisy					*****	*****
8XX2	Uhrazené splátky vydaných dluhopisů					*****	*****
8XX3	Přijaté půjčené prostředky					*****	*****
8XX4	Uhrazené splátky přijatých půjčených prostředků	2 000,00-	2 000,00-	2 000,00-		100,00	100,00
8XX5	Použití fin.prostředků vytvořených v min. letech	11 663,30	12 274,20		40,80		
8XX5	Rezerva finančních prostředků		9 178,40-				
8XX5	Změna stavu prostředků na bankovních účtech (součet)	11 663,30	3 095,80	27 991,32-	40,80	239,99-	904,17-
8XX7	Aktivní operace řízení likvidity - příjmy					*****	*****
8XX8	Aktivní operace řízení likvidity - výdaje					*****	*****
89XX	Opravné položky k peněžním operacím					*****	*****
CELKEM FINANCOVÁNÍ		9 663,30	1 095,80	29 991,33-	40,80	310,36-	*****
KONTROLNÍ SOUČET		0,00	0,00	0,00	0,00		

BILANCE PŘÍJMŮ A VÝDAJŮ ROZPOČTU

za čtvrtletí IV. / 2014

(v tis. Kč)

Období: 12 / 2014

IČO: 00240044

Název: Městská část Praha - Běchovice

UCS: 00240044

MČ Praha - Běchovice

NS: 00240044

Městská část Praha - Běchovice

Položka	Název seskupení položek	Rozpočet schválený	Rozpočet upravený	Skutečnost	Úpravy rozpočtu za IV.čtvrtletí	% plnění k RS	% plnění k RU
I. ROZPOČTOVÉ PŘÍJMY							
111X	Daně z příjmů fyzických osob - kraj					*****	*****
111X	Daně z příjmů fyzických osob - obec					*****	*****
	CELKEM Daně z příjmů fyzických osob					*****	*****
112X	Daně z příjmů právnických osob - kraj					*****	*****
112X	Daně z příjmů právnických osob - obec					*****	*****
	CELKEM Daně z příjmů právnických osob					*****	*****
1211	Daň z přidané hodnoty - kraj					*****	*****
1211	Daň z přidané hodnoty - obec					*****	*****
	CELKEM Daň z přidané hodnoty					*****	*****
1219	Zrušené daně ze zboží a služeb - obec					*****	*****
133X	Poplatky a odvody v oblasti životního prostředí					*****	*****
134X	Místní poplatky z vybraných činností a služeb	245,00	245,00	350,34		143,00	143,00
136X	Správní poplatky	60,00	60,00	33,51		55,85	55,85
151X	Daně z majetku	3 700,00	3 700,00	612,58		16,56	16,56
170X	Ostatní daňové příjmy					*****	*****
	DAŇOVÉ PŘÍJMY (součet za třídu 1)	4 005,00	4 005,00	996,43		24,88	24,88

BILANCE PŘÍJMŮ A VÝDAJŮ ROZPOČTU za Městská část Praha - Běchovice k období 12 / 2014 (v tis. Kč)

IČO: 00240044

NS: 00240044 Městská část Praha - Běchovice

UCS: 00240044 MČ Praha - Běchovice

Položka	Název seskupení položek	Rozpočet schválený	Rozpočet upravený	Skutečnost	Úpravy rozpočtu za IV.čtvrtletí	% plnění k RS	% plnění k RU
211X	Příjmy z vlastní činnosti	5,00	5,00	7,98		159,60	159,60
212X	Odvody přebytků organizací s přímým vztahem					*****	*****
213X	Příjmy z pronájmu majetku					*****	*****
214X	Příjmy z úroků a realizace finančního majetku	145,00	145,00	265,62		183,19	183,19
221X	Přijaté sankční platby			9,70		*****	*****
222X	Př.vratky transf.a ost.příjmy z fin.vyp.předch.let		9,30-	9,16-		*****	98,49
231X	Příjmy z prodeje krátk.a drobného dlouhod.majetku			0,85		*****	*****
232X	Ostatní nedaňové příjmy		29,00	553,35	19,00	*****	*****
24XX	Přijaté splátky půjčených prostředků					*****	*****
	NEDAŇOVÉ PŘÍJMY (součet za třídu 2)	150,00	169,70	828,34	19,00	552,23	488,12
311X	Příjmy z prodeje dlouhodob.majetku (kromě drobného)					*****	*****
312X	Ostatní kapitálové příjmy					*****	*****
320X	Příjmy z prodeje dlouhodobého finančního majetku					*****	*****
	KAPITÁLOVÉ PŘÍJMY (součet za třídu 3)						
	VLASTNÍ PŘÍJMY (třídy 1+2+3)	4 155,00	4 174,70	1 824,77	19,00	43,92	43,71

BILANCE PŘÍJMŮ A VÝDAJŮ ROZPOČTU za Městská část Praha - Běchovice k období 12 / 2014 (v tis. Kč)

IČO: 00240044

NS: 00240044 Městská část Praha - Běchovice

UCS: 00240044 MČ Praha - Běchovice

Položka	Název seskupení položek	Rozpočet schválený	Rozpočet upravený	Skutečnost	Úpravy rozpočtu za IV.čtvrtletí	% plnění k RS	% plnění k RU
411X	Neinvest.přijaté trans.od veř.rozpočtů ústř. úrovně	94,00	1 128,60	1 128,66	572,00	*****	100,01
4121	Neinvest.přijaté transfery od obcí - RS	9 562,00	9 562,00	9 562,00		100,00	100,00
4121	Neinvest.přijaté transfery od obcí - RU		3 276,20	3 276,22	8,00	*****	100,00
4122	Neinvest.přijaté transfery od krajů - RS					*****	*****
4122	Neinvest.přijaté transfery od krajů - RU					*****	*****
4129	Ost.neinv.přijaté transfery od rozp.územní úrovně		51,30	51,30		*****	100,00
4131,2	Převody z vlast.fondů hosp.(podnikatelské) činnost	7 500,00	11 685,20	9 000,00	187,20	120,00	77,02
415X	Neinvest.přijaté transfery ze zahraničí					*****	*****
416X	Neinvest.přijaté transfery ze státních fin. aktiv					*****	*****
421X	Inv.přijaté transfery od veř.rozp.ústřední úrovně		6 208,00	6 208,10	573,30	*****	100,00
422X	Inv.přijaté transfery od veř.rozp.územní úrovně - RS					*****	*****
422X	Inv.přijaté transfery od veř.rozp.územní úrovně - RU		9 521,20	9 521,20	821,20	*****	100,00
423X	Inv.přijaté transfery ze zahraničí					*****	*****
424X	Inv.přijaté transfery ze státních finančních aktiv					*****	*****
	PŘIJATÉ TRANSFERY (součet za třídu 4)	17 156,00	41 432,50	38 747,48	2 161,70	225,85	93,52
	ÚHRN PŘÍJMŮ (třídy 1+2+3+4)	21 311,00	45 607,20	40 572,25	2 180,70	190,38	88,96
II. ROZPOČTOVÉ VÝDAJE							
5XXX	Běžné výdaje	21 034,60	26 194,10	24 257,16	1 125,00	115,32	92,61
6XXX	Kapitálové výdaje	2 440,00	27 346,10	23 511,95	1 055,70	963,60	85,98
	ÚHRN VÝDAJŮ (třídy 5+6)	23 474,60	53 540,20	47 769,11	2 180,70	203,49	89,22
	rozdíl příjmů a výdajů	2 163,60-	7 933,00-	7 196,85-		332,63	90,72

BILANCE PŘÍJMŮ A VÝDAJŮ ROZPOČTU za Městská část Praha - Běchovice k období 12 / 2014 (v tis. Kč)

IČO: 00240044

NS: 00240044 Městská část Praha - Běchovice

UCS: 00240044 MČ Praha - Běchovice

Položka	Název seskupení položek	Schválený rozpočet	Rozpočet upravený	Skutečnost	Úpravy rozpočtu za IV.čtvrtletí	% plnění k RS	% plnění k RU
III. FINANCOVÁNÍ							
8XX1	Vydané dluhopisy					*****	*****
8XX2	Uhrazené splátky vydaných dluhopisů					*****	*****
8XX3	Přijaté půjčené prostředky					*****	*****
8XX4	Uhrazené splátky přijatých půjčených prostředků	1 230,00-	1 230,00-	1 431,94-		116,42	116,42
8XX5	Použití fin.prostředků vytvořených v min. letech	3 393,60	8 163,00				
8XX5	Rezerva finančních prostředků						
8XX5	Změna stavu prostředků na bankovních účtech (součet)	3 393,60	8 163,00	8 856,90		260,99	108,50
8XX7	Aktivní operace řízení likvidity - příjmy		1 000,00	792,00		*****	79,20
8XX8	Aktivní operace řízení likvidity - výdaje			1 004,44-		*****	*****
89XX	Opravné položky k peněžním operacím			15,67-		*****	*****
CELKEM FINANCOVÁNÍ		2 163,60	7 933,00	7 196,85		332,63	90,72
KONTROLNÍ SOUČET		0,00	0,00	0,00	0,00		

BILANCE PŘÍJMŮ A VÝDAJŮ ROZPOČTU

za čtvrtletí IV. / 2014

(v tis. Kč)

Období: 12 / 2014

IČO: 00240052

Název: Městská část Praha Benice

UCS: 00240052 MČ Praha 24

NS: 00240052 MC24 HČ

Položka	Název seskupení položek	Rozpočet schválený	Rozpočet upravený	Skutečnost	Úpravy rozpočtu za IV.čtvrtletí	% plnění k RS	% plnění k RU
I. ROZPOČTOVÉ PŘÍJMY							
111X	Daně z příjmů fyzických osob - kraj					*****	*****
111X	Daně z příjmů fyzických osob - obec					*****	*****
	CELKEM Daně z příjmů fyzických osob					*****	*****
112X	Daně z příjmů právnických osob - kraj					*****	*****
112X	Daně z příjmů právnických osob - obec					*****	*****
	CELKEM Daně z příjmů právnických osob					*****	*****
1211	Daň z přidané hodnoty - kraj					*****	*****
1211	Daň z přidané hodnoty - obec					*****	*****
	CELKEM Daň z přidané hodnoty					*****	*****
1219	Zrušené daně ze zboží a služeb - obec					*****	*****
133X	Poplatky a odvody v oblasti životního prostředí					*****	*****
134X	Místní poplatky z vybraných činností a služeb	24,00	70,00	74,19		309,13	105,99
135X	Ostatní odvody z vybraných činností a služeb	1,50	1,50				
136X	Správní poplatky	6,00	6,00	6,97		116,17	116,17
151X	Daně z majetku	900,00	900,00	896,46		99,61	99,61
170X	Ostatní daňové příjmy					*****	*****
	DAŇOVÉ PŘÍJMY (součet za třídu 1)	931,50	977,50	977,62		104,95	100,01

BILANCE PŘÍJMŮ A VÝDAJŮ ROZPOČTU za Městská část Praha Benice k období 12 / 2014 (v tis. Kč)

IČO: 00240052

NS: 00240052 MC24 HČ

UCS: 00240052 MČ Praha 24

Položka	Název seskupení položek	Rozpočet schválený	Rozpočet upravený	Skutečnost	Úpravy rozpočtu za IV.čtvrtletí	% plnění k RS	% plnění k RU
211X	Příjmy z vlastní činnosti	3,50	3,50	3,48		99,43	99,43
212X	Odvody přebytků organizací s přímým vztahem					*****	*****
213X	Příjmy z pronájmu majetku					*****	*****
214X	Příjmy z úroků a realizace finančního majetku	10,00	10,00	3,15		31,50	31,50
221X	Přijaté sankční platby					*****	*****
222X	Př.vratky transf.a ost.příjmy z fin.vyp.předch.let					*****	*****
231X	Příjmy z prodeje krátk.a drobného dlouhod.majetku					*****	*****
232X	Ostatní nedaňové příjmy		5,00	5,00	5,00	*****	100,00
24XX	Přijaté splátky půjčených prostředků					*****	*****
	NEDAŇOVÉ PŘÍJMY (součet za třídu 2)	13,50	18,50	11,63	5,00	86,15	62,86
311X	Příjmy z prodeje dlouhodob.majetku (kromě drobného)					*****	*****
312X	Ostatní kapitálové příjmy					*****	*****
320X	Příjmy z prodeje dlouhodobého finančního majetku					*****	*****
	KAPITÁLOVÉ PŘÍJMY (součet za třídu 3)					*****	*****
	VLASTNÍ PŘÍJMY (třídy 1+2+3)	945,00	996,00	989,24	5,00	104,68	99,32

BILANCE PŘÍJMŮ A VÝDAJŮ ROZPOČTU za Městská část Praha Benice k období 12 / 2014 (v tis. Kč)

IČO: 00240052

NS: 00240052 MC24 HČ

UCS: 00240052 MČ Praha 24

Položka	Název seskupení položek	Rozpočet schválený	Rozpočet upravený	Skutečnost	Úpravy rozpočtu za IV.čtvrtletí	% plnění k RS	% plnění k RU
411X	Neinvest.přijaté trans.od veř.rozpočtů ústř. úrovně	14,00	118,50	118,48	73,70	846,29	99,98
4121	Neinvest.přijaté transfery od obcí - RS	1 873,00	1 873,00	1 873,00		100,00	100,00
4121	Neinvest.přijaté transfery od obcí - RU		206,30	206,34	83,60	*****	100,02
4122	Neinvest.přijaté transfery od krajů - RS					*****	*****
4122	Neinvest.přijaté transfery od krajů - RU					*****	*****
4129	Ost.neinv.přijaté transfery od rozp.územní úrovně					*****	*****
4131,2	Převody z vlast.fondů hosp.(podnikatelské) činnost					*****	*****
415X	Neinvest.přijaté transfery ze zahraničí					*****	*****
416X	Neinvest.přijaté transfery ze státních fin. aktiv					*****	*****
421X	Inv.přijaté transfery od veř.rozp.ústřední úrovně					*****	*****
422X	Inv.přijaté transfery od veř.rozp.územní úrovně - RS					*****	*****
422X	Inv.přijaté transfery od veř.rozp.územní úrovně - RU					*****	*****
423X	Inv.přijaté transfery ze zahraničí					*****	*****
424X	Inv.přijaté transfery ze státních finančních aktiv					*****	*****
	PŘIJATÉ TRANSFERY (součet za třídu 4)	1 887,00	2 197,80	2 197,82	157,30	116,47	100,00
	ÚHRN PŘÍJMŮ (třídy 1+2+3+4)	2 832,00	3 193,80	3 187,07	162,30	112,54	99,79
II. ROZPOČTOVÉ VÝDAJE							
5XXX	Běžné výdaje	2 721,90	3 130,20	2 967,61	148,80	109,03	94,81
6XXX	Kapitálové výdaje	110,10	784,40	781,42	73,50	709,74	99,62
	ÚHRN VÝDAJŮ (třídy 5+6)	2 832,00	3 914,60	3 749,03	222,30	132,38	95,77
	rozdíl příjmů a výdajů		720,80-	561,96-	60,00-	*****	77,96

BILANCE PŘÍJMŮ A VÝDAJŮ ROZPOČTU za Městská část Praha Benice k období 12 / 2014 (v tis. Kč)

IČO: 00240052

NS: 00240052 MC24 HČ

UCS: 00240052 MČ Praha 24

Položka	Název seskupení položek	Schválený rozpočet	Rozpočet upravený	Skutečnost	Úpravy rozpočtu za IV.čtvrtletí	% plnění k RS	% plnění k RU
III. FINANCOVÁNÍ							
8XX1	Vydané dluhopisy					*****	*****
8XX2	Uhrazené splátky vydaných dluhopisů					*****	*****
8XX3	Přijaté půjčené prostředky					*****	*****
8XX4	Uhrazené splátky přijatých půjčených prostředků						
8XX5	Použití fin.prostředků vytvořených v min. letech		765,70		104,90		
8XX5	Rezerva finančních prostředků		44,90-		44,90-		
8XX5	Změna stavu prostředků na bankovních účtech (součet)		720,80	561,96	60,00	*****	77,96
8XX7	Aktivní operace řízení likvidity - příjmy					*****	*****
8XX8	Aktivní operace řízení likvidity - výdaje					*****	*****
89XX	Opravné položky k peněžním operacím						
CELKEM FINANCOVÁNÍ			720,80	561,96	60,00	*****	77,96
KONTROLNÍ SOUČET		0,00	0,00	0,00	0,00		

BILANCE PŘÍJMŮ A VÝDAJŮ ROZPOČTU

za čtvrtletí IV. / 2014

(v tis. Kč)

Období: 12 / 2014

IČO: 00240109

Název: Městská část Praha - Březiněves

UCS: 00240109 MČ Praha 25

NS: 00240109 MC25 HČ

Položka	Název seskupení položek	Rozpočet schválený	Rozpočet upravený	Skutečnost	Úpravy rozpočtu za IV.čtvrtletí	% plnění k RS	% plnění k RU
I. ROZPOČTOVÉ PŘÍJMY							
111X	Daně z příjmů fyzických osob - kraj					*****	*****
111X	Daně z příjmů fyzických osob - obec					*****	*****
	CELKEM Daně z příjmů fyzických osob					*****	*****
112X	Daně z příjmů právnických osob - kraj					*****	*****
112X	Daně z příjmů právnických osob - obec					*****	*****
	CELKEM Daně z příjmů právnických osob					*****	*****
1211	Daň z přidané hodnoty - kraj					*****	*****
1211	Daň z přidané hodnoty - obec					*****	*****
	CELKEM Daň z přidané hodnoty					*****	*****
1219	Zrušené daně ze zboží a služeb - obec					*****	*****
133X	Poplatky a odvody v oblasti životního prostředí					*****	*****
134X	Místní poplatky z vybraných činností a služeb	130,80	142,80	85,58		65,43	59,93
136X	Správní poplatky	30,00	30,00	12,60		42,00	42,00
151X	Daně z majetku	1 350,00	1 350,00	1 427,51		105,74	105,74
170X	Ostatní daňové příjmy					*****	*****
	DAŇOVÉ PŘÍJMY (součet za třídu 1)	1 510,80	1 522,80	1 525,69		100,99	100,19

BILANCE PŘÍJMŮ A VÝDAJŮ ROZPOČTU za Městská část Praha - Březiněves k období 12 / 2014 (v tis. Kč)

IČO: 00240109

NS: 00240109 MC25 HČ

UCS: 00240109 MČ Praha 25

Položka	Název seskupení položek	Rozpočet schválený	Rozpočet upravený	Skutečnost	Úpravy rozpočtu za IV.čtvrtletí	% plnění k RS	% plnění k RU
211X	Příjmy z vlastní činnosti					*****	*****
212X	Odvody přebytků organizací s přímým vztahem					*****	*****
213X	Příjmy z pronájmu majetku					*****	*****
214X	Příjmy z úroků a realizace finančního majetku	10,00	10,00	17,05		170,50	170,50
221X	Přijaté sankční platby					*****	*****
222X	Př.vratky transf.a ost.příjmy z fin.vyp.předch.let					*****	*****
231X	Příjmy z prodeje krátk.a drobného dlouhod.majetku					*****	*****
232X	Ostatní nedaňové příjmy	1 070,00	1 070,00	889,16		83,10	83,10
24XX	Přijaté splátky půjčených prostředků					*****	*****
	NEDAŇOVÉ PŘÍJMY (součet za třídu 2)	1 080,00	1 080,00	906,20		83,91	83,91
311X	Příjmy z prodeje dlouhodob.majetku (kromě drobného)					*****	*****
312X	Ostatní kapitálové příjmy					*****	*****
320X	Příjmy z prodeje dlouhodobého finančního majetku					*****	*****
	KAPITÁLOVÉ PŘÍJMY (součet za třídu 3)					*****	*****
	VLASTNÍ PŘÍJMY (třídy 1+2+3)	2 590,80	2 602,80	2 431,90		93,87	93,43

BILANCE PŘÍJMŮ A VÝDAJŮ ROZPOČTU za Městská část Praha - Březiněves k období 12 / 2014 (v tis. Kč)

IČO: 00240109

NS: 00240109 MC25 HČ

UCS: 00240109 MČ Praha 25

Položka	Název seskupení položek	Rozpočet schválený	Rozpočet upravený	Skutečnost	Úpravy rozpočtu za IV.čtvrtletí	% plnění k RS	% plnění k RU
411X	Neinvest.přijaté trans.od veř.rozpočtů ústř. úrovně	32,00	91,40	91,38	28,60	285,56	99,98
4121	Neinvest.přijaté transfery od obcí - RS	9 410,20	9 410,20	9 410,20		100,00	100,00
4121	Neinvest.přijaté transfery od obcí - RU		440,40	440,41		*****	100,00
4122	Neinvest.přijaté transfery od krajů - RS					*****	*****
4122	Neinvest.přijaté transfery od krajů - RU					*****	*****
4129	Ost.neinv.přijaté transfery od rozp.územní úrovně					*****	*****
4131,2	Převody z vlast.fondů hosp.(podnikatelské) činnost					*****	*****
415X	Neinvest.přijaté transfery ze zahraničí					*****	*****
416X	Neinvest.přijaté transfery ze státních fin. aktiv					*****	*****
421X	Inv.přijaté transfery od veř.rozp.ústřední úrovně					*****	*****
422X	Inv.přijaté transfery od veř.rozp.územní úrovně - RS					*****	*****
422X	Inv.přijaté transfery od veř.rozp.územní úrovně - RU		10 000,00	10 000,00		*****	100,00
423X	Inv.přijaté transfery ze zahraničí					*****	*****
424X	Inv.přijaté transfery ze státních finančních aktiv					*****	*****
	PŘIJATÉ TRANSFERY (součet za třídu 4)	9 442,20	19 942,00	19 941,99	28,60	211,20	100,00
	ÚHRN PŘÍJMŮ (třídy 1+2+3+4)	12 033,00	22 544,80	22 373,89	28,60	185,94	99,24
II. ROZPOČTOVÉ VÝDAJE							
5XXX	Běžné výdaje	10 893,00	11 184,80	9 772,80	191,40-	89,72	87,38
6XXX	Kapitálové výdaje	1 140,00	11 360,00	876,45	220,00	76,88	7,72
	ÚHRN VÝDAJŮ (třídy 5+6)	12 033,00	22 544,80	10 649,24	28,60	88,50	47,24
	rozdíl příjmů a výdajů			11 724,65		*****	*****

BILANCE PŘÍJMŮ A VÝDAJŮ ROZPOČTU za Městská část Praha - Březiněves k období 12 / 2014 (v tis. Kč)

IČO: 00240109

NS: 00240109 MC25 HČ

UCS: 00240109 MČ Praha 25

Položka	Název seskupení položek	Schválený rozpočet	Rozpočet upravený	Skutečnost	Úpravy rozpočtu za IV.čtvrtletí	% plnění k RS	% plnění k RU
III. FINANCOVÁNÍ							
8XX1	Vydané dluhopisy					*****	*****
8XX2	Uhrazené splátky vydaných dluhopisů					*****	*****
8XX3	Přijaté půjčené prostředky					*****	*****
8XX4	Uhrazené splátky přijatých půjčených prostředků					*****	*****
8XX5	Použití fin.prostředků vytvořených v min. letech						
8XX5	Rezerva finančních prostředků						
8XX5	Změna stavu prostředků na bankovních účtech (součet)			12 074,65-		*****	*****
8XX7	Aktivní operace řízení likvidity - příjmy					*****	*****
8XX8	Aktivní operace řízení likvidity - výdaje					*****	*****
89XX	Opravné položky k peněžním operacím			350,00		*****	*****
CELKEM FINANCOVÁNÍ				11 724,65-		*****	*****
KONTROLNÍ SOUČET			0,00	0,00	0,00	0,00	

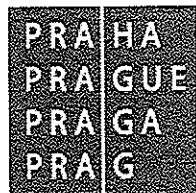
BILANCE PŘÍJMŮ A VÝDAJŮ ROZPOČTU

za čtvrtletí IV. / 2014

(v tis. Kč)

Období: 12 / 2014

IČO: 00231291

Název: Městská část Praha - Čakovice

UCS: 00231291

Úřad městské části Praha - Čakovice

NS: 00231291

HČ MČ Praha - Čakovice

Položka	Název seskupení položek	Rozpočet schválený	Rozpočet upravený	Skutečnost	Úpravy rozpočtu za IV.čtvrtletí	% plnění k RS	% plnění k RU
I. ROZPOČTOVÉ PŘÍJMY							
111X	Daně z příjmů fyzických osob - kraj					*****	*****
111X	Daně z příjmů fyzických osob - obec					*****	*****
	CELKEM Daně z příjmů fyzických osob					*****	*****
112X	Daně z příjmů právnických osob - kraj					*****	*****
112X	Daně z příjmů právnických osob - obec					*****	*****
	CELKEM Daně z příjmů právnických osob					*****	*****
1211	Daň z přidané hodnoty - kraj					*****	*****
1211	Daň z přidané hodnoty - obec					*****	*****
	CELKEM Daň z přidané hodnoty					*****	*****
1219	Zrušené daně ze zboží a služeb - obec					*****	*****
133X	Poplatky a odvody v oblasti životního prostředí					*****	*****
134X	Místní poplatky z vybraných činností a služeb	1 147,00	1 147,00	1 133,68		98,84	98,84
136X	Správní poplatky	280,00	280,00	233,42		83,36	83,36
151X	Daně z majetku	8 300,00	8 300,00	8 457,51		101,90	101,90
170X	Ostatní daňové příjmy					*****	*****
	DAŇOVÉ PŘÍJMY (součet za třídu 1)	9 727,00	9 727,00	9 824,62		101,00	101,00

BILANCE PŘÍJMŮ A VÝDAJŮ ROZPOČTU za Městská část Praha - Čakovice k období 12 / 2014 (v tis. Kč)

IČO: 00231291

NS: 00231291 HČ MČ Praha - Čakovice

UCS: 00231291 Úřad městské části Praha - Čakovice

Položka	Název seskupení položek	Rozpočet schválený	Rozpočet upravený	Skutečnost	Úpravy rozpočtu za IV.čtvrtletí	% plnění k RS	% plnění k RU
211X	Příjmy z vlastní činnosti	210,00	210,00	251,32		119,68	119,68
212X	Odvody přebytků organizací s přímým vztahem					*****	*****
213X	Příjmy z pronájmu majetku					*****	*****
214X	Příjmy z úroků a realizace finančního majetku	120,00	120,00	95,98		79,98	79,98
221X	Přijaté sankční platby	50,00	50,00	47,10		94,20	94,20
222X	Př.vratky transf.a ost.příjmy z fin.vyp.předch.let		135,50	135,49		*****	99,99
231X	Příjmy z prodeje krátk.a drobného dlouhod.majetku					*****	*****
232X	Ostatní nedaňové příjmy	163,00	163,00	381,72		234,18	234,18
24XX	Přijaté splátky půjčených prostředků					*****	*****
	NEDAŇOVÉ PŘÍJMY (součet za třídu 2)	543,00	678,50	911,62		167,89	134,36
311X	Příjmy z prodeje dlouhodob.majetku (kromě drobného)					*****	*****
312X	Ostatní kapitálové příjmy					*****	*****
320X	Příjmy z prodeje dlouhodobého finančního majetku					*****	*****
	KAPITÁLOVÉ PŘÍJMY (součet za třídu 3)					*****	*****
	VLASTNÍ PŘÍJMY (třídy 1+2+3)	10 270,00	10 405,50	10 736,23		104,54	103,18

BILANCE PŘÍJMŮ A VÝDAJŮ ROZPOČTU za Městská část Praha - Čakovice k období 12 / 2014 (v tis. Kč)

IČO: 00231291

NS: 00231291 HČ MČ Praha - Čakovice

UCS: 00231291 Úřad městské části Praha - Čakovice

Položka	Název seskupení položek	Rozpočet schválený	Rozpočet upravený	Skutečnost	Úpravy rozpočtu za IV.čtvrtletí	% plnění k RS	% plnění k RU
411X	Neinvest.přijaté trans.od veř.rozpočtů ústř. úrovně	250,00	682,20	682,12	247,50	272,85	99,99
4121	Neinvest.přijaté transfery od obcí - RS	25 672,00	25 672,00	25 672,00		100,00	100,00
4121	Neinvest.přijaté transfery od obcí - RU		5 186,60	5 186,60	974,20	*****	100,00
4122	Neinvest.přijaté transfery od krajů - RS					*****	*****
4122	Neinvest.přijaté transfery od krajů - RU					*****	*****
4129	Ost.neinv.přijaté transfery od rozp.územní úrovně					*****	*****
4131,2	Převody z vlast.fondů hosp.(podnikatelské) činnost	9 000,00	9 000,00	9 000,00		100,00	100,00
415X	Neinvest.přijaté transfery ze zahraničí					*****	*****
416X	Neinvest.přijaté transfery ze státních fin. aktiv					*****	*****
421X	Inv.přijaté transfery od veř.rozp.ústřední úrovně		1 233,10	1 233,10	1 233,10	*****	100,00
422X	Inv.přijaté transfery od veř.rozp.územní úrovně - RS					*****	*****
422X	Inv.přijaté transfery od veř.rozp.územní úrovně - RU		7 000,00	7 000,00		*****	100,00
423X	Inv.přijaté transfery ze zahraničí					*****	*****
424X	Inv.přijaté transfery ze státních finančních aktiv					*****	*****
	PŘIJATÉ TRANSFERY (součet za třídu 4)	34 922,00	48 773,90	48 773,82	2 454,80	139,67	100,00
	ÚHRN PŘÍJMŮ (třídy 1+2+3+4)	45 192,00	59 179,40	59 510,05	2 454,80	131,68	100,56
II. ROZPOČTOVÉ VÝDAJE							
5XXX	Běžné výdaje	51 715,50	58 216,20	56 223,37	3 789,00	108,72	96,58
6XXX	Kapitálové výdaje	14 000,00	21 486,70	12 298,83	1 334,20-	87,85	57,24
	ÚHRN VÝDAJŮ (třídy 5+6)	65 715,50	79 702,90	68 522,19	2 454,80	104,27	85,97
	rozdíl příjmů a výdajů	20 523,50-	20 523,50-	9 012,14-		43,91	43,91

BILANCE PŘÍJMŮ A VÝDAJŮ ROZPOČTU za Městská část Praha - Čakovice k období 12 / 2014 (v tis. Kč)

IČO: 00231291

NS: 00231291 HČ MČ Praha - Čakovice

UCS: 00231291 Úřad městské části Praha - Čakovice

Položka	Název seskupení položek	Schválený rozpočet	Rozpočet upravený	Skutečnost	Úpravy rozpočtu za IV.čtvrtletí	% plnění k RS	% plnění k RU
III. FINANCOVÁNÍ							
8XX1	Vydané dluhopisy					*****	*****
8XX2	Uhrazené splátky vydaných dluhopisů					*****	*****
8XX3	Přijaté půjčené prostředky					*****	*****
8XX4	Uhrazené splátky přijatých půjčených prostředků					*****	*****
8XX5	Použití fin.prostředků vytvořených v min. letech	20 523,50	20 523,50				
8XX5	Rezerva finančních prostředků						
8XX5	Změna stavu prostředků na bankovních účtech (součet)	20 523,50	20 523,50	9 012,14		43,91	43,91
8XX7	Aktivní operace řízení likvidity - příjmy					*****	*****
8XX8	Aktivní operace řízení likvidity - výdaje					*****	*****
89XX	Opravné položky k peněžním operacím					*****	*****
CELKEM FINANCOVÁNÍ		20 523,50	20 523,50	9 012,14		43,91	43,91
KONTROLNÍ SOUČET		0,00	0,00	0,00	0,00		

BILANCE PŘÍJMŮ A VÝDAJŮ ROZPOČTU

za čtvrtletí IV. / 2014

(v tis. Kč)

Období: 12 / 2014

IČO: 00231266

Název: Městská část Praha Ďáblice

UCS: 00231266 MČ Praha 27

NS: 00231266 MC27 HČ

Položka	Název seskupení položek	Rozpočet schválený	Rozpočet upravený	Skutečnost	Úpravy rozpočtu za IV.čtvrtletí	% plnění k RS	% plnění k RU
I. ROZPOČTOVÉ PŘÍJMY							
111X	Daně z příjmů fyzických osob - kraj					*****	*****
111X	Daně z příjmů fyzických osob - obec					*****	*****
	CELKEM Daně z příjmů fyzických osob					*****	*****
112X	Daně z příjmů právnických osob - kraj					*****	*****
112X	Daně z příjmů právnických osob - obec					*****	*****
	CELKEM Daně z příjmů právnických osob					*****	*****
1211	Daň z přidané hodnoty - kraj					*****	*****
1211	Daň z přidané hodnoty - obec					*****	*****
	CELKEM Daň z přidané hodnoty					*****	*****
1219	Zrušené daně ze zboží a služeb - obec					*****	*****
133X	Poplatky a odvody v oblasti životního prostředí					*****	*****
134X	Místní poplatky z vybraných činností a služeb	159,50	159,50	177,57		111,33	111,33
136X	Správní poplatky	60,00	60,00	30,45		50,75	50,75
151X	Daně z majetku	2 519,60	2 669,60	2 808,52	150,00	111,47	105,20
170X	Ostatní daňové příjmy					*****	*****
	DAŇOVÉ PŘÍJMY (součet za třídu 1)	2 739,10	2 889,10	3 016,54	150,00	110,13	104,41

BILANCE PŘÍJMŮ A VÝDAJŮ ROZPOČTU za Městská část Praha Ďáblice k období 12 / 2014 (v tis. Kč)

IČO: 00231266

NS: 00231266 MC27 HČ

UCS: 00231266 MČ Praha 27

Položka	Název seskupení položek	Rozpočet schválený	Rozpočet upravený	Skutečnost	Úpravy rozpočtu za IV.čtvrtletí	% plnění k RS	% plnění k RU
211X	Příjmy z vlastní činnosti	10,00	10,00	8,47		84,70	84,70
212X	Odvody přebytků organizací s přímým vztahem					*****	*****
213X	Příjmy z pronájmu majetku					*****	*****
214X	Příjmy z úroků a realizace finančního majetku	677,50	677,50	697,12		102,90	102,90
221X	Přijaté sankční platby			7,00		*****	*****
222X	Př.vratky transf.a ost.příjmy z fin.vyp.předch.let		46,90	46,92		*****	100,04
231X	Příjmy z prodeje krátk.a drobného dlouhod.majetku					*****	*****
232X	Ostatní nedaňové příjmy		240,00	348,74		*****	145,31
24XX	Přijaté splátky půjčených prostředků			39,60		*****	*****
	NEDAŇOVÉ PŘÍJMY (součet za třídu 2)	687,50	974,40	1 147,85		166,96	117,80
311X	Příjmy z prodeje dlouhodob.majetku (kromě drobného)					*****	*****
312X	Ostatní kapitálové příjmy					*****	*****
320X	Příjmy z prodeje dlouhodobého finančního majetku					*****	*****
	KAPITÁLOVÉ PŘÍJMY (součet za třídu 3)					*****	*****
	VLASTNÍ PŘÍJMY (třídy 1+2+3)	3 426,60	3 863,50	4 164,39	150,00	121,53	107,79

BILANCE PŘÍJMŮ A VÝDAJŮ ROZPOČTU za Městská část Praha Ďáblice k období 12 / 2014 (v tis. Kč)

IČO: 00231266

NS: 00231266 MC27 HČ

UCS: 00231266 MČ Praha 27

Položka	Název seskupení položek	Rozpočet schválený	Rozpočet upravený	Skutečnost	Úpravy rozpočtu za IV.čtvrtletí	% plnění k RS	% plnění k RU
411X	Neinvest.přijaté trans.od veř.rozpočtů ústř. úrovně	87,00	202,90	202,96	54,40	233,29	100,03
4121	Neinvest.přijaté transfery od obcí - RS	21 728,40	21 728,40	21 728,40		100,00	100,00
4121	Neinvest.přijaté transfery od obcí - RU		1 676,40	1 676,36	92,00	*****	100,00
4122	Neinvest.přijaté transfery od krajů - RS					*****	*****
4122	Neinvest.přijaté transfery od krajů - RU					*****	*****
4129	Ost.neinv.přijaté transfery od rozp.územní úrovně					*****	*****
4131,2	Převody z vlast.fondů hosp.(podnikatelské) činnost		100,00	100,00		*****	100,00
415X	Neinvest.přijaté transfery ze zahraničí					*****	*****
416X	Neinvest.přijaté transfery ze státních fin. aktiv					*****	*****
421X	Inv.přijaté transfery od veř.rozp.ústřední úrovně					*****	*****
422X	Inv.přijaté transfery od veř.rozp.územní úrovně - RS					*****	*****
422X	Inv.přijaté transfery od veř.rozp.územní úrovně - RU		7 000,00	7 000,00		*****	100,00
423X	Inv.přijaté transfery ze zahraničí					*****	*****
424X	Inv.přijaté transfery ze státních finančních aktiv					*****	*****
	PŘIJATÉ TRANSFERY (součet za třídu 4)	21 815,40	30 707,70	30 707,72	146,40	140,76	100,00
	ÚHRN PŘÍJMŮ (třídy 1+2+3+4)	25 242,00	34 571,20	34 872,11	296,40	138,15	100,87
II. ROZPOČTOVÉ VÝDAJE							
5XXX	Běžné výdaje	22 276,90	23 811,20	18 914,50	13,50-	84,91	79,44
6XXX	Kapitálové výdaje	2 965,10	15 310,00	3 792,73	309,90	127,91	24,77
	ÚHRN VÝDAJŮ (třídy 5+6)	25 242,00	39 121,20	22 707,23	296,40	89,96	58,04
	rozdíl příjmů a výdajů		4 550,00-	12 164,88		*****	267,36-

BILANCE PŘÍJMŮ A VÝDAJŮ ROZPOČTU za Městská část Praha Ďáblice k období 12 / 2014 (v tis. Kč)

IČO: 00231266

NS: 00231266 MC27 HČ

UCS: 00231266 MČ Praha 27

Položka	Název seskupení položek	Schválený rozpočet	Rozpočet upravený	Skutečnost	Úpravy rozpočtu za IV.čtvrtletí	% plnění k RS	% plnění k RU
III. FINANCOVÁNÍ							
8XX1	Vydané dluhopisy					*****	*****
8XX2	Uhrazené splátky vydaných dluhopisů					*****	*****
8XX3	Přijaté půjčené prostředky					*****	*****
8XX4	Uhrazené splátky přijatých půjčených prostředků					*****	*****
8XX5	Použití fin.prostředků vytvořených v min. letech		4 550,00				
8XX5	Rezerva finančních prostředků						
8XX5	Změna stavu prostředků na bankovních účtech (součet)		4 550,00	12 164,88-		*****	267,36-
8XX7	Aktivní operace řízení likvidity - příjmy					*****	*****
8XX8	Aktivní operace řízení likvidity - výdaje					*****	*****
89XX	Opravné položky k peněžním operacím					*****	*****
CELKEM FINANCOVÁNÍ			4 550,00	12 164,88-		*****	267,36-
KONTROLNÍ SOUČET		0,00	0,00	0,00	0,00		

BILANCE PŘÍJMŮ A VÝDAJŮ ROZPOČTU

za čtvrtletí IV. / 2014

(v tis. Kč)

Období: 12 / 2014

IČO: 00231274

Název: Městská část Praha - Dolní Chabry

UCS: 00231274 MČ Praha 28

NS: 00231274 MC28 HC

Položka	Název seskupení položek	Rozpočet schválený	Rozpočet upravený	Skutečnost	Úpravy rozpočtu za IV.čtvrtletí	% plnění k RS	% plnění k RU
I. ROZPOČTOVÉ PŘÍJMY							
111X	Daně z příjmů fyzických osob - kraj					*****	*****
111X	Daně z příjmů fyzických osob - obec					*****	*****
	CELKEM Daně z příjmů fyzických osob					*****	*****
112X	Daně z příjmů právnických osob - kraj					*****	*****
112X	Daně z příjmů právnických osob - obec					*****	*****
	CELKEM Daně z příjmů právnických osob					*****	*****
1211	Daň z přidané hodnoty - kraj					*****	*****
1211	Daň z přidané hodnoty - obec					*****	*****
	CELKEM Daň z přidané hodnoty					*****	*****
1219	Zrušené daně ze zboží a služeb - obec					*****	*****
133X	Poplatky a odvody v oblasti životního prostředí					*****	*****
134X	Místní poplatky z vybraných činností a služeb	295,00	295,00	313,84		106,39	106,39
136X	Správní poplatky	75,00	75,00	54,68		72,91	72,91
151X	Daně z majetku	3 500,00	3 500,00	3 483,32		99,52	99,52
170X	Ostatní daňové příjmy					*****	*****
	DAŇOVÉ PŘÍJMY (součet za třídu 1)	3 870,00	3 870,00	3 851,84		99,53	99,53

BILANCE PŘÍJMŮ A VÝDAJŮ ROZPOČTU za Městská část Praha - Dolní Chabry k období 12 / 2014 (v tis. Kč)

IČO: 00231274

NS: 00231274 MC28 HC

UCS: 00231274 MČ Praha 28

Položka	Název seskupení položek	Rozpočet schválený	Rozpočet upravený	Skutečnost	Úpravy rozpočtu za IV.čtvrtletí	% plnění k RS	% plnění k RU
211X	Příjmy z vlastní činnosti	200,00	200,00	206,16		103,08	103,08
212X	Odvody přebytků organizací s přímým vztahem					*****	*****
213X	Příjmy z pronájmu majetku					*****	*****
214X	Příjmy z úroků a realizace finančního majetku	40,00	40,00	13,48		33,70	33,70
221X	Přijaté sankční platby	5,00	5,00	6,00		120,00	120,00
222X	Př.vratky transf.a ost.příjmy z fin.vyp.předch.let		13,00	12,95		*****	99,62
231X	Příjmy z prodeje krátk.a drobného dlouhod.majetku					*****	*****
232X	Ostatní nedaňové příjmy	8,00	58,00	84,01		*****	144,84
24XX	Přijaté splátky půjčených prostředků			20,00		*****	*****
	NEDAŇOVÉ PŘÍJMY (součet za třídu 2)	253,00	316,00	342,60		135,42	108,42
311X	Příjmy z prodeje dlouhodob.majetku (kromě drobného)					*****	*****
312X	Ostatní kapitálové příjmy					*****	*****
320X	Příjmy z prodeje dlouhodobého finančního majetku					*****	*****
	KAPITÁLOVÉ PŘÍJMY (součet za třídu 3)					*****	*****
	VLASTNÍ PŘÍJMY (třídy 1+2+3)	4 123,00	4 186,00	4 194,45		101,73	100,20

BILANCE PŘÍJMŮ A VÝDAJŮ ROZPOČTU za Městská část Praha - Dolní Chabry k období 12 / 2014 (v tis. Kč)

IČO: 00231274

NS: 00231274 MC28 HC

UCS: 00231274 MČ Praha 28

Položka	Název seskupení položek	Rozpočet schválený	Rozpočet upravený	Skutečnost	Úpravy rozpočtu za IV.čtvrtletí	% plnění k RS	% plnění k RU
411X	Neinvest.přijaté trans.od veř.rozpočtů ústř. úrovně	96,00	209,10	209,16	51,60	217,88	100,03
4121	Neinvest.přijaté transfery od obcí - RS	10 326,00	10 326,00	10 326,00		100,00	100,00
4121	Neinvest.přijaté transfery od obcí - RU		1 392,10	1 392,13	143,10	*****	100,00
4122	Neinvest.přijaté transfery od krajů - RS					*****	*****
4122	Neinvest.přijaté transfery od krajů - RU					*****	*****
4129	Ost.neinv.přijaté transfery od rozp.územní úrovně					*****	*****
4131,2	Převody z vlast.fondů hosp.(podnikatelské) činnost	609,50	609,50	609,50		100,00	100,00
415X	Neinvest.přijaté transfery ze zahraničí					*****	*****
416X	Neinvest.přijaté transfery ze státních fin. aktiv					*****	*****
421X	Inv.přijaté transfery od veř.rozp.ústřední úrovně					*****	*****
422X	Inv.přijaté transfery od veř.rozp.územní úrovně - RS					*****	*****
422X	Inv.přijaté transfery od veř.rozp.územní úrovně - RU					*****	*****
423X	Inv.přijaté transfery ze zahraničí					*****	*****
424X	Inv.přijaté transfery ze státních finančních aktiv					*****	*****
	PŘIJATÉ TRANSFERY (součet za třídu 4)	11 031,50	12 536,70	12 536,79	194,70	113,65	100,00
	Ú H R N P Ř Í J M Ů (třídy 1+2+3+4)	15 154,50	16 722,70	16 731,23	194,70	110,40	100,05
II. ROZPOČTOVÉ VÝDAJE							
5XXX	Běžné výdaje	16 488,50	18 056,70	16 978,34	194,70	102,97	94,03
6XXX	Kapitálové výdaje	1 000,00	3 329,90	2 844,10		284,41	85,41
	Ú H R N V Ý D A J Ů (třídy 5+6)	17 488,50	21 386,60	19 822,44	194,70	113,35	92,69
	rozdíl příjmů a výdajů	2 334,00-	4 663,90-	3 091,21-		132,44	66,28

BILANCE PŘÍJMŮ A VÝDAJŮ ROZPOČTU za Městská část Praha - Dolní Chabry k období 12 / 2014 (v tis. Kč)

IČO: 00231274

NS: 00231274 MC28 HC

UCS: 00231274 MČ Praha 28

Položka	Název seskupení položek	Schválený rozpočet	Rozpočet upravený	Skutečnost	Úpravy rozpočtu za IV.čtvrtletí	% plnění k RS	% plnění k RU
III. FINANCOVÁNÍ							
8XX1	Vydané dluhopisy					*****	*****
8XX2	Uhrazené splátky vydaných dluhopisů					*****	*****
8XX3	Přijaté půjčené prostředky					*****	*****
8XX4	Uhrazené splátky přijatých půjčených prostředků					*****	*****
8XX5	Použití fin.prostředků vytvořených v min. letech	2 340,00	4 669,90				
8XX5	Rezerva finančních prostředků	6,00-	6,00-				
8XX5	Změna stavu prostředků na bankovních účtech (součet)	2 334,00	4 663,90	3 091,21		132,44	66,28
8XX7	Aktivní operace řízení likvidity - příjmy					*****	*****
8XX8	Aktivní operace řízení likvidity - výdaje					*****	*****
89XX	Opravné položky k peněžním operacím					*****	*****
CELKEM FINANCOVÁNÍ		2 334,00	4 663,90	3 091,21		132,44	66,28
KONTROLNÍ SOUČET		0,00	0,00	0,00	0,00		

BILANCE PŘÍJMŮ A VÝDAJŮ ROZPOČTU

za čtvrtletí IV. / 2014

(v tis. Kč)

Období: 12 / 2014

IČO: 00231347

Název: Městská část Praha - Dolní Měcholupy
Úřad městské části

UCS: 00231347 MČ Praha 29

NS: 00231347 MC29 HČ

Položka	Název seskupení položek	Rozpočet schválený	Rozpočet upravený	Skutečnost	Úpravy rozpočtu za IV.čtvrtletí	% plnění k RS	% plnění k RU
I. ROZPOČTOVÉ PŘÍJMY							
111X	Daně z příjmů fyzických osob - kraj					*****	*****
111X	Daně z příjmů fyzických osob - obec					*****	*****
	CELKEM Daně z příjmů fyzických osob					*****	*****
112X	Daně z příjmů právnických osob - kraj					*****	*****
112X	Daně z příjmů právnických osob - obec					*****	*****
	CELKEM Daně z příjmů právnických osob					*****	*****
1211	Daň z přidané hodnoty - kraj					*****	*****
1211	Daň z přidané hodnoty - obec					*****	*****
	CELKEM Daň z přidané hodnoty					*****	*****
1219	Zrušené daně ze zboží a služeb - obec					*****	*****
133X	Poplatky a odvody v oblasti životního prostředí					*****	*****
134X	Místní poplatky z vybraných činností a služeb	190,00	410,00	532,23	220,00	280,12	129,81
135X	Ostatní odvody z vybraných činností a služeb	5,00	5,00	5,35		107,00	107,00
136X	Správní poplatky	150,00	150,00	109,59		73,06	73,06
151X	Daně z majetku	6 000,00	6 000,00	6 451,97		107,53	107,53
170X	Ostatní daňové příjmy					*****	*****
	DAŇOVÉ PŘÍJMY (součet za třídu 1)	6 345,00	6 565,00	7 099,13	220,00	111,89	108,14

BILANCE PŘÍJMŮ A VÝDAJŮ ROZPOČTU za Městská část Praha - Doiní Měcholupy
Úřad městské části k období 12 / 2014 (v tis. Kč)

IČO: 00231347

NS: 00231347 MC29 HČ

UCS: 00231347 MČ Praha 29

Položka	Název seskupení položek	Rozpočet schválený	Rozpočet upravený	Skutečnost	Úpravy rozpočtu za IV.čtvrtletí	% plnění k RS	% plnění k RU
211X	Příjmy z vlastní činnosti		36,00	36,00		*****	100,00
212X	Odvody přebytků organizací s přímým vztahem					*****	*****
213X	Příjmy z pronájmu majetku					*****	*****
214X	Příjmy z úroků a realizace finančního majetku	50,00	50,00	17,66		35,32	35,32
221X	Přijaté sankční platby	5,00	5,00	1,00		20,00	20,00
222X	Př.vratky transf.a ost.příjmy z fin.vyp.předch.let		241,80	241,64		*****	99,93
231X	Příjmy z prodeje krátk.a drobného dlouhod.majetku					*****	*****
232X	Ostatní nedaňové příjmy		136,60	142,77		*****	104,52
24XX	Přijaté splátky půjčených prostředků	19,00	19,00	19,00		100,00	100,00
	NEDAŇOVÉ PŘÍJMY (součet za třídu 2)	74,00	488,40	458,07		619,01	93,79
311X	Příjmy z prodeje dlouhodob.majetku (kromě drobného)					*****	*****
312X	Ostatní kapitálové příjmy					*****	*****
320X	Příjmy z prodeje dlouhodobého finančního majetku					*****	*****
	KAPITÁLOVÉ PŘÍJMY (součet za třídu 3)					*****	*****
	VLASTNÍ PŘÍJMY (třídy 1+2+3)	6 419,00	7 053,40	7 557,20	220,00	117,73	107,14

BILANCE PŘÍJMŮ A VÝDAJŮ ROZPOČTU za Městská část Praha - Dolní Měcholupy
Úřad městské části k období 12 / 2014 (v tis. Kč)

IČO: 00231347

NS: 00231347 MC29 HČ

UCS: 00231347 MČ Praha 29

Položka	Název seskupení položek	Rozpočet schválený	Rozpočet upravený	Skutečnost	Úpravy rozpočtu za IV.čtvrtletí	% plnění k RS	% plnění k RU
411X	Neinvest.přijaté trans.od veř.rozpočtů ústř. úrovně	60,00	116,60	116,58	25,80	194,30	99,98
4121	Neinvest.přijaté transfery od obcí - RS	6 037,00	6 037,00	6 037,00		100,00	100,00
4121	Neinvest.přijaté transfery od obcí - RU		1 512,90	1 512,85	503,30	*****	100,00
4122	Neinvest.přijaté transfery od krajů - RS					*****	*****
4122	Neinvest.přijaté transfery od krajů - RU					*****	*****
4129	Ost.neinv.přijaté transfery od rozp.územní úrovně					*****	*****
4131,2	Převody z vlast.fondů hosp.(podnikatelské) činnost	2 800,00	2 800,00	2 800,00		100,00	100,00
415X	Neinvest.přijaté transfery ze zahraničí					*****	*****
416X	Neinvest.přijaté transfery ze státních fin. aktiv					*****	*****
421X	Inv.přijaté transfery od veř.rozp.ústřední úrovně					*****	*****
422X	Inv.přijaté transfery od veř.rozp.územní úrovně - RS					*****	*****
422X	Inv.přijaté transfery od veř.rozp.územní úrovně - RU		7 000,00	7 000,00		*****	100,00
423X	Inv.přijaté transfery ze zahraničí					*****	*****
424X	Inv.přijaté transfery ze státních finančních aktiv					*****	*****
	PŘIJATÉ TRANSFERY (součet za třídu 4)	8 897,00	17 466,50	17 466,43	529,10	196,32	100,00
	ÚHRN PŘÍJMŮ (třídy 1+2+3+4)	15 316,00	24 519,90	25 023,63	749,10	163,38	102,05
II. ROZPOČTOVÉ VÝDAJE							
5XXX	Běžné výdaje	14 116,00	16 184,70	11 762,43	713,70	83,33	72,68
6XXX	Kapitálové výdaje	4 200,00	16 335,40	16 240,62	35,40	386,68	99,42
	ÚHRN VÝDAJŮ (třídy 5+6)	18 316,00	32 520,10	28 003,05	749,10	152,89	86,11
	rozdíl příjmů a výdajů	3 000,00-	8 000,20-	2 979,42-		99,31	37,24

BILANCE PŘÍJMŮ A VÝDAJŮ ROZPOČTU za Městská část Praha - Dolní Měcholupy
Úřad městské části k období 12 / 2014 (v tis. Kč)

IČO: 00231347

NS: 00231347 MC29 HČ

UCS: 00231347 MČ Praha 29

Položka	Název seskupení položek	Schválený rozpočet	Rozpočet upravený	Skutečnost	Úpravy rozpočtu za IV.čtvrtletí	% plnění k RS	% plnění k RU
III. FINANCOVÁNÍ							
8XX1	Vydané dluhopisy					*****	*****
8XX2	Uhrazené splátky vydaných dluhopisů					*****	*****
8XX3	Přijaté půjčené prostředky					*****	*****
8XX4	Uhrazené splátky přijatých půjčených prostředků						
8XX5	Použití fin.prostředků vytvořených v min. letech	7 474,00	12 474,20				
8XX5	Rezerva finančních prostředků	4 474,00-	4 474,00-				
8XX5	Změna stavu prostředků na bankovních účtech (součet)	3 000,00	8 000,20	2 940,66		98,02	36,76
8XX7	Aktivní operace řízení likvidity - příjmy					*****	*****
8XX8	Aktivní operace řízení likvidity - výdaje			38,76		*****	*****
89XX	Opravné položky k peněžním operacím						
	CELKEM FINANCOVÁNÍ	3 000,00	8 000,20	2 979,42		99,31	37,24
	KONTROLNÍ SOUČET	0,00	0,00	0,00	0,00		

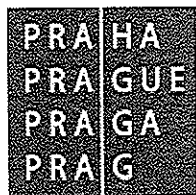
BILANCE PŘÍJMŮ A VÝDAJŮ ROZPOČTU

za čtvrtletí IV. / 2014

(v tis. Kč)

Období: 12 / 2014

IČO: 00240150

Název: Městská část Praha - Dolní Počernice

UCS: 00240150 MČ Praha - Dolní Počernice

NS: 00240150 HČ MČ Praha - Dolní Počernice

Položka	Název seskupení položek	Rozpočet schválený	Rozpočet upravený	Skutečnost	Úpravy rozpočtu za IV.čtvrtletí	% plnění k RS	% plnění k RU
I. ROZPOČTOVÉ PŘÍJMY							
111X	Daně z příjmů fyzických osob - kraj					*****	*****
111X	Daně z příjmů fyzických osob - obec					*****	*****
	CELKEM Daně z příjmů fyzických osob					*****	*****
112X	Daně z příjmů právnických osob - kraj					*****	*****
112X	Daně z příjmů právnických osob - obec					*****	*****
	CELKEM Daně z příjmů právnických osob					*****	*****
1211	Daň z přidané hodnoty - kraj					*****	*****
1211	Daň z přidané hodnoty - obec					*****	*****
	CELKEM Daň z přidané hodnoty					*****	*****
1219	Zrušené daně ze zboží a služeb - obec					*****	*****
133X	Poplatky a odvody v oblasti životního prostředí						
134X	Místní poplatky z vybraných činností a služeb	263,00	515,30	439,94	125,60	167,28	85,38
136X	Správní poplatky	40,00	40,00	39,66		99,15	99,15
151X	Daně z majetku	1 500,00	1 500,00	1 677,97		111,86	111,86
170X	Ostatní daňové příjmy					*****	*****
	DAŇOVÉ PŘÍJMY (součet za třídu 1)	1 803,00	2 055,30	2 157,57	125,60	119,67	104,98

BILANCE PŘÍJMŮ A VÝDAJŮ ROZPOČTU za Městská část Praha - Dolní Počernice k období 12 / 2014 (v tis. Kč)

IČO: 00240150

NS: 00240150 HČ MČ Praha - Dolní Počernice

UCS: 00240150 MČ Praha - Dolní Počernice

Položka	Název seskupení položek	Rozpočet schválený	Rozpočet upravený	Skutečnost	Úpravy rozpočtu za IV.čtvrtletí	% plnění k RS	% plnění k RU
211X	Příjmy z vlastní činnosti	139,70	13,00	41,82		29,94	321,69
212X	Odvody přebytků organizací s přímým vztahem					*****	*****
213X	Příjmy z pronájmu majetku					*****	*****
214X	Příjmy z úroků a realizace finančního majetku	19,00	19,00	12,48		65,68	65,68
221X	Přijaté sankční platby					*****	*****
222X	Př.vratky transf.a ost.příjmy z fin.vyp.předch.let		72,10-	72,14-		*****	100,06
231X	Příjmy z prodeje krátk.a drobného dlouhod.majetku					*****	*****
232X	Ostatní nedaňové příjmy	105,00	866,00	4 612,60	761,00	*****	532,63
24XX	Přijaté splátky půjčených prostředků	172,00	172,00	171,70		99,83	99,83
	NEDAŇOVÉ PŘÍJMY (součet za třídu 2)	435,70	997,90	4 766,46	761,00	*****	477,65
311X	Příjmy z prodeje dlouhodob.majetku (kromě drobného)					*****	*****
312X	Ostatní kapitálové příjmy					*****	*****
320X	Příjmy z prodeje dlouhodobého finančního majetku					*****	*****
	KAPITÁLOVÉ PŘÍJMY (součet za třídu 3)					*****	*****
	VLASTNÍ PŘÍJMY (třídy 1+2+3)	2 238,70	3 053,20	6 924,03	886,60	309,29	226,78

BILANCE PŘÍJMŮ A VÝDAJŮ ROZPOČTU za Městská část Praha - Dolní Počernice k období 12 / 2014 (v tis. Kč)

IČO: 00240150

NS: 00240150 HČ MČ Praha - Dolní Počernice

UCS: 00240150 MČ Praha - Dolní Počernice

Položka	Název seskupení položek	Rozpočet schválený	Rozpočet upravený	Skutečnost	Úpravy rozpočtu za IV.čtvrtletí	% plnění k RS	% plnění k RU
411X	Neinvest.přijaté trans.od veř.rozpočtů ústř. úrovně	56,00	207,80	207,86	90,30	371,18	100,03
4121	Neinvest.přijaté transfery od obcí - RS	6 871,00	6 871,00	6 871,00		100,00	100,00
4121	Neinvest.přijaté transfery od obcí - RU		2 199,60	2 199,63	108,00	*****	100,00
4122	Neinvest.přijaté transfery od krajů - RS					*****	*****
4122	Neinvest.přijaté transfery od krajů - RU					*****	*****
4129	Ost.neinv.přijaté transfery od rozp.územní úrovně					*****	*****
4131,2	Převody z vlast.fondů hosp.(podnikatelské) činnost	6 000,00	8 500,00	8 500,00		141,67	100,00
415X	Neinvest.přijaté transfery ze zahraničí					*****	*****
416X	Neinvest.přijaté transfery ze státních fin. aktiv					*****	*****
421X	Inv.přijaté transfery od veř.rozp.ústřední úrovně		2 154,60	2 154,60	2 154,60	*****	100,00
422X	Inv.přijaté transfery od veř.rozp.územní úrovně - RS					*****	*****
422X	Inv.přijaté transfery od veř.rozp.územní úrovně - RU		4 500,00	4 500,00		*****	100,00
423X	Inv.přijaté transfery ze zahraničí					*****	*****
424X	Inv.přijaté transfery ze státních finančních aktiv					*****	*****
	PŘIJATÉ TRANSFERY (součet za třídu 4)	12 927,00	24 433,00	24 433,09	2 352,90	189,01	100,00
	ÚHRN PŘÍJMŮ (třídy 1+2+3+4)	15 165,70	27 486,20	31 357,12	3 239,50	206,76	114,08
II. ROZPOČTOVÉ VÝDAJE							
5XXX	Běžné výdaje	14 685,70	18 463,30	16 573,88	1 547,50	112,86	89,77
6XXX	Kapitálové výdaje	2 380,00	10 210,50	9 661,56	890,50	405,95	94,62
	ÚHRN VÝDAJŮ (třídy 5+6)	17 065,70	28 673,80	26 235,44	2 438,00	153,73	91,50
	rozdíl příjmů a výdajů	1 900,00-	1 187,60-	5 121,68	801,50	269,56-	431,26-

BILANCE PŘÍJMŮ A VÝDAJŮ ROZPOČTU za Městská část Praha - Dolní Počernice k období 12 / 2014 (v tis. Kč)

IČO: 00240150

NS: 00240150 HČ MČ Praha - Dolní Počernice

UCS: 00240150 MČ Praha - Dolní Počernice

Položka	Název seskupení položek	Schválený rozpočet	Rozpočet upravený	Skutečnost	Úpravy rozpočtu za IV.čtvrtletí	% plnění k RS	% plnění k RU
III. FINANCOVÁNÍ							
8XX1	Vydané dluhopisy					*****	*****
8XX2	Uhrazené splátky vydaných dluhopisů					*****	*****
8XX3	Přijaté půjčené prostředky					*****	*****
8XX4	Uhrazené splátky přijatých půjčených prostředků						
8XX5	Použití fin.prostředků vytvořených v min. letech	1 900,00	1 187,60		801,50-		
8XX5	Rezerva finančních prostředků						
8XX5	Změna stavu prostředků na bankovních účtech (součet)	1 900,00	1 187,60	5 121,68-	801,50-	269,56-	431,26-
8XX7	Aktivní operace řízení likvidity - příjmy					*****	*****
8XX8	Aktivní operace řízení likvidity - výdaje					*****	*****
89XX	Opravné položky k peněžním operacím						
CELKEM FINANCOVÁNÍ		1 900,00	1 187,60	5 121,68-	801,50-	269,56-	431,26-
KONTROLNÍ SOUČET		0,00	0,00	0,00	0,00		

BILANCE PŘÍJMŮ A VÝDAJŮ ROZPOČTU

za čtvrtletí IV. / 2014

(v tis. Kč)

Období: 12 / 2014

IČO: 00240184

Název: Městská část Praha - Dubeč

UCS: 00240184 MČ Praha - Dubeč

NS: 00240184 HČ MČ Praha - Dubeč

Položka	Název seskupení položek	Rozpočet schválený	Rozpočet upravený	Skutečnost	Úpravy rozpočtu za IV.čtvrtletí	% plnění k RS	% plnění k RU
I. ROZPOČTOVÉ PŘÍJMY							
111X	Daně z příjmů fyzických osob - kraj					*****	*****
111X	Daně z příjmů fyzických osob - obec					*****	*****
	CELKEM Daně z příjmů fyzických osob					*****	*****
112X	Daně z příjmů právnických osob - kraj					*****	*****
112X	Daně z příjmů právnických osob - obec					*****	*****
	CELKEM Daně z příjmů právnických osob					*****	*****
1211	Daň z přidané hodnoty - kraj					*****	*****
1211	Daň z přidané hodnoty - obec					*****	*****
	CELKEM Daň z přidané hodnoty					*****	*****
1219	Zrušené daně ze zboží a služeb - obec					*****	*****
133X	Poplatky a odvody v oblasti životního prostředí						
134X	Místní poplatky z vybraných činností a služeb	175,00	175,00	223,27		127,58	127,58
136X	Správní poplatky	80,00	80,00	50,05		62,56	62,56
151X	Daně z majetku	2 100,00	2 100,00	2 385,73		113,61	113,61
170X	Ostatní daňové příjmy					*****	*****
	DAŇOVÉ PŘÍJMY (součet za třídu 1)	2 355,00	2 355,00	2 659,05		112,91	112,91

BILANCE PŘÍJMŮ A VÝDAJŮ ROZPOČTU za Městská část Praha - Dubeč k období 12 / 2014 (v tis. Kč)

IČO: 00240184

NS: 00240184 HČ MČ Praha - Dubeč

UCS: 00240184 MČ Praha - Dubeč

Položka	Název seskupení položek	Rozpočet schválený	Rozpočet upravený	Skutečnost	Úpravy rozpočtu za IV.čtvrtletí	% plnění k RS	% plnění k RU
211X	Příjmy z vlastní činnosti	16,50	16,50	25,85		156,67	156,67
212X	Odvody přebytků organizací s přímým vztahem					*****	*****
213X	Příjmy z pronájmu majetku	10,00	10,00	33,88		338,80	338,80
214X	Příjmy z úroků a realizace finančního majetku	3,00	3,00	12,05		401,67	401,67
221X	Přijaté sankční platby			5,50		*****	*****
222X	Př. vratky transf. a ost. příjmy z fin. vyp. předch. let		35,20	35,26		*****	100,17
231X	Příjmy z prodeje krátk. a drobného dlouhod. majetku					*****	*****
232X	Ostatní nedaňové příjmy			8,02		*****	*****
24XX	Přijaté splátky půjčených prostředků					*****	*****
	NEDAŇOVÉ PŘÍJMY (součet za třídu 2)	29,50	64,70	120,56		408,68	186,34
311X	Příjmy z prodeje dlouhodob. majetku (kromě drobného)					*****	*****
312X	Ostatní kapitálové příjmy					*****	*****
320X	Příjmy z prodeje dlouhodobého finančního majetku					*****	*****
	KAPITÁLOVÉ PŘÍJMY (součet za třídu 3)					*****	*****
	VLASTNÍ PŘÍJMY (třídy 1+2+3)	2 384,50	2 419,70	2 779,61		116,57	114,87

BILANCE PŘÍJMŮ A VÝDAJŮ ROZPOČTU za Městská část Praha - Dubeč k období 12 / 2014 (v tis. Kč)

IČO: 00240184

NS: 00240184 HČ MČ Praha - Dubeč

UCS: 00240184 MČ Praha - Dubeč

Položka	Název seskupení položek	Rozpočet schválený	Rozpočet upravený	Skutečnost	Úpravy rozpočtu za IV.čtvrtletí	% plnění k RS	% plnění k RU
411X	Neinvest.přijaté trans.od veř.rozpočtů ústř. úrovně	89,00	434,10	434,16	184,00	487,82	100,01
4121	Neinvest.přijaté transfery od obcí - RS	9 221,00	9 221,00	9 221,00		100,00	100,00
4121	Neinvest.přijaté transfery od obcí - RU		2 434,80	2 434,81	17,00	*****	100,00
4122	Neinvest.přijaté transfery od krajů - RS					*****	*****
4122	Neinvest.přijaté transfery od krajů - RU		799,30	798,73	210,20	*****	99,93
4129	Ost.neinv.přijaté transfery od rozp.územní úrovně					*****	*****
4131,2	Převody z vlast.fondů hosp.(podnikatelské) činnost	1 600,00	1 600,00	1 600,00		100,00	100,00
415X	Neinvest.přijaté transfery ze zahraničí					*****	*****
416X	Neinvest.přijaté transfery ze státních fin. aktiv					*****	*****
421X	Inv.přijaté transfery od veř.rozp.ústřední úrovně					*****	*****
422X	Inv.přijaté transfery od veř.rozp.územní úrovně - RS					*****	*****
422X	Inv.přijaté transfery od veř.rozp.územní úrovně - RU		7 500,00	7 500,00		*****	100,00
423X	Inv.přijaté transfery ze zahraničí					*****	*****
424X	Inv.přijaté transfery ze státních finančních aktiv					*****	*****
	PŘIJATÉ TRANSFERY (součet za třídu 4)	10 910,00	21 989,20	21 988,70	411,20	201,55	100,00
	Ú H R N P Ř Í J M Ů (třídy 1+2+3+4)	13 294,50	24 408,90	24 768,31	411,20	186,30	101,47
II. ROZPOČTOVÉ VÝDAJE							
5XXX	Běžné výdaje	14 272,10	18 037,50	14 784,23	562,20	103,59	81,96
6XXX	Kapitálové výdaje	1 000,00	8 349,00	7 987,97	151,00-	798,80	95,68
	Ú H R N V Ý D A J Ů (třídy 5+6)	15 272,10	26 386,50	22 772,20	411,20	149,11	86,30
	rozdíl příjmů a výdajů	1 977,60-	1 977,60-	1 996,11		100,94-	100,94-

BILANCE PŘÍJMŮ A VÝDAJŮ ROZPOČTU za Městská část Praha - Dubeč k období 12 / 2014 (v tis. Kč)

IČO: 00240184

NS: 00240184 HČ MČ Praha - Dubeč

UCS: 00240184 MČ Praha - Dubeč

Položka	Název seskupení položek	Schválený rozpočet	Rozpočet upravený	Skutečnost	Úpravy rozpočtu za IV.čtvrtletí	% plnění k RS	% plnění k RU
III. FINANCOVÁNÍ							
8XX1	Vydané dluhopisy					*****	*****
8XX2	Uhrazené splátky vydaných dluhopisů					*****	*****
8XX3	Přijaté půjčené prostředky					*****	*****
8XX4	Uhrazené splátky přijatých půjčených prostředků						
8XX5	Použití fin.prostředků vytvořených v min. letech	3 577,60	3 577,60				
8XX5	Rezerva finančních prostředků						
8XX5	Změna stavu prostředků na bankovních účtech (součet)	3 577,60	3 577,60	356,22-		9,96-	9,96-
8XX7	Aktivní operace řízení likvidity - příjmy					*****	*****
8XX8	Aktivní operace řízení likvidity - výdaje	1 600,00-	1 600,00-	1 600,00-		100,00	100,00
89XX	Opravné položky k peněžním operacím			39,89-		*****	*****
CELKEM FINANCOVÁNÍ		1 977,60	1 977,60	1 996,11-		100,94-	100,94-
KONTROLNÍ SOUČET		0,00	0,00	0,00		0,00	

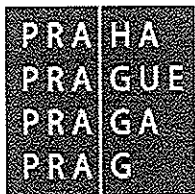
BILANCE PŘÍJMŮ A VÝDAJŮ ROZPOČTU

za čtvrtletí IV. / 2014

(v tis. Kč)

Období: 12 / 2014

IČO: 00240281

Název: Městská část Praha - Klánovice

UCS: 00240281 MČ Praha - Klánovice

NS: 00240281 MC32 HČ

Položka	Název seskupení položek	Rozpočet schválený	Rozpočet upravený	Skutečnost	Úpravy rozpočtu za IV.čtvrtletí	% plnění k RS	% plnění k RU
I. ROZPOČTOVÉ PŘÍJMY							
111X	Daně z příjmů fyzických osob - kraj					*****	*****
111X	Daně z příjmů fyzických osob - obec					*****	*****
	CELKEM Daně z příjmů fyzických osob					*****	*****
112X	Daně z příjmů právnických osob - kraj					*****	*****
112X	Daně z příjmů právnických osob - obec					*****	*****
	CELKEM Daně z příjmů právnických osob					*****	*****
1211	Daň z přidané hodnoty - kraj					*****	*****
1211	Daň z přidané hodnoty - obec					*****	*****
	CELKEM Daň z přidané hodnoty					*****	*****
1219	Zrušené daně ze zboží a služeb - obec					*****	*****
133X	Poplatky a odvody v oblasti životního prostředí					*****	*****
134X	Místní poplatky z vybraných činností a služeb	417,00	417,00	443,36		106,32	106,32
136X	Správní poplatky	58,00	58,00	42,88		73,93	73,93
151X	Daně z majetku	2 700,00	2 700,00	2 716,89		100,63	100,63
170X	Ostatní daňové příjmy					*****	*****
	DAŇOVÉ PŘÍJMY (součet za třídu 1)	3 175,00	3 175,00	3 203,13		100,89	100,89

BILANCE PŘÍJMŮ A VÝDAJŮ ROZPOČTU za Městská část Praha - Klánovice k období 12 / 2014 (v tis. Kč)

IČO: 00240281

NS: 00240281 MC32 HČ

UCS: 00240281 MČ Praha - Klánovice

Položka	Název seskupení položek	Rozpočet schválený	Rozpočet upravený	Skutečnost	Úpravy rozpočtu za IV.čtvrtletí	% plnění k RS	% plnění k RU
211X	Příjmy z vlastní činnosti	49,00	49,00	55,71		113,69	113,69
212X	Odvody přebytků organizací s přímým vztahem					*****	*****
213X	Příjmy z pronájmu majetku					*****	*****
214X	Příjmy z úroků a realizace finančního majetku	10,00	10,00	2,52		25,20	25,20
221X	Přijaté sankční platby			25,80		*****	*****
222X	Př.vratky transf.a ost.příjmy z fin.vyp.předch.let		33,50	33,58		*****	100,24
231X	Příjmy z prodeje krátk.a drobného dlouhod.majetku					*****	*****
232X	Ostatní nedaňové příjmy		73,00	73,00	32,50	*****	100,00
24XX	Přijaté splátky půjčených prostředků					*****	*****
	NEDAŇOVÉ PŘÍJMY (součet za třídu 2)	59,00	165,50	190,61	32,50	323,07	115,17
311X	Příjmy z prodeje dlouhodob.majetku (kromě drobného)					*****	*****
312X	Ostatní kapitálové příjmy		110,00	110,00		*****	100,00
320X	Příjmy z prodeje dlouhodobého finančního majetku					*****	*****
	KAPITÁLOVÉ PŘÍJMY (součet za třídu 3)		110,00	110,00		*****	100,00
	VLASTNÍ PŘÍJMY (třídy 1+2+3)	3 234,00	3 450,50	3 503,75	32,50	108,34	101,54

BILANCE PŘÍJMŮ A VÝDAJŮ ROZPOČTU za Městská část Praha - Klánovice k období 12 / 2014 (v tis. Kč)

IČO: 00240281

NS: 00240281 MC32 HČ

UCS: 00240281 MČ Praha - Klánovice

Položka	Název seskupení položek	Rozpočet schválený	Rozpočet upravený	Skutečnost	Úpravy rozpočtu za IV.čtvrtletí	% plnění k RS	% plnění k RU
411X	Neinvest.přijaté trans.od veř.rozpočtů ústř. úrovně	82,00	288,70	288,76	145,20	352,15	100,02
4121	Neinvest.přijaté transfery od obcí - RS	10 933,00	10 933,00	10 933,00		100,00	100,00
4121	Neinvest.přijaté transfery od obcí - RU		1 950,50	1 950,49	719,20	*****	100,00
4122	Neinvest.přijaté transfery od krajů - RS					*****	*****
4122	Neinvest.přijaté transfery od krajů - RU					*****	*****
4129	Ost.neinv.přijaté transfery od rozp.územní úrovně					*****	*****
4131,2	Převody z vlast.fondů hosp.(podnikatelské) činnost		4 163,70	4 163,72	3 713,70	*****	100,00
415X	Neinvest.přijaté transfery ze zahraničí					*****	*****
416X	Neinvest.přijaté transfery ze státních fin. aktiv					*****	*****
421X	Inv.přijaté transfery od veř.rozp.ústřední úrovně		4 047,30	4 047,38	4 047,30	*****	100,00
422X	Inv.přijaté transfery od veř.rozp.územní úrovně - RS					*****	*****
422X	Inv.přijaté transfery od veř.rozp.územní úrovně - RU		965,00	965,00		*****	100,00
423X	Inv.přijaté transfery ze zahraničí					*****	*****
424X	Inv.přijaté transfery ze státních finančních aktiv					*****	*****
	PŘIJATÉ TRANSFERY (součet za třídu 4)	11 015,00	22 348,20	22 348,35	8 625,40	202,89	100,00
	Ú H R N P Ř Í J M Ů (třídy 1+2+3+4)	14 249,00	25 798,70	25 852,09	8 657,90	181,43	100,21
II. ROZPOČTOVÉ VÝDAJE							
5XXX	Běžné výdaje	14 325,00	21 294,50	16 687,98	5 352,50	116,50	78,37
6XXX	Kapitálové výdaje	1 324,00	6 025,00	5 264,97	3 305,40	397,66	87,39
	Ú H R N V Ý D A J Ů (třídy 5+6)	15 649,00	27 319,50	21 952,95	8 657,90	140,28	80,36
	rozdíl příjmů a výdajů	1 400,00-	1 520,80-	3 899,14		278,51-	256,39-

BILANCE PŘÍJMŮ A VÝDAJŮ ROZPOČTU za Městská část Praha - Klánovice k období 12 / 2014 (v tis. Kč)

IČO: 00240281

NS: 00240281 MC32 HČ

UCS: 00240281 MČ Praha - Klánovice

Položka	Název seskupení položek	Schválený rozpočet	Rozpočet upravený	Skutečnost	Úpravy rozpočtu za IV.čtvrtletí	% plnění k RS	% plnění k RU
III. FINANCOVÁNÍ							
8XX1	Vydané dluhopisy					*****	*****
8XX2	Uhrazené splátky vydaných dluhopisů					*****	*****
8XX3	Přijaté půjčené prostředky					*****	*****
8XX4	Uhrazené splátky přijatých půjčených prostředků					*****	*****
8XX5	Použití fin.prostředků vytvořených v min. letech	1 400,00	1 520,80				
8XX5	Rezerva finančních prostředků						
8XX5	Změna stavu prostředků na bankovních účtech (součet)	1 400,00	1 520,80	3 899,14-		278,51-	256,39-
8XX7	Aktivní operace řízení likvidity - příjmy					*****	*****
8XX8	Aktivní operace řízení likvidity - výdaje					*****	*****
89XX	Opravné položky k peněžním operacím					*****	*****
CELKEM FINANCOVÁNÍ		1 400,00	1 520,80	3 899,14-		278,51-	256,39-
KONTROLNÍ SOUČET		0,00	0,00	0,00	0,00		

BILANCE PŘÍJMŮ A VÝDAJŮ ROZPOČTU

za čtvrtletí IV. / 2014

(v tis. Kč)

Období: 12 / 2014

IČO: 00240338

Název: Městská část Praha - Koloděje

UCS: 00240338

MČ Praha 33

NS: 00240338

MC33 HČ

Položka	Název seskupení položek	Rozpočet schválený	Rozpočet upravený	Skutečnost	Úpravy rozpočtu za IV.čtvrtletí	% plnění k RS	% plnění k RU
I. ROZPOČTOVÉ PŘÍJMY							
111X	Daně z příjmů fyzických osob - kraj					*****	*****
111X	Daně z příjmů fyzických osob - obec					*****	*****
	CELKEM Daně z příjmů fyzických osob					*****	*****
112X	Daně z příjmů právnických osob - kraj					*****	*****
112X	Daně z příjmů právnických osob - obec					*****	*****
	CELKEM Daně z příjmů právnických osob					*****	*****
1211	Daň z přidané hodnoty - kraj					*****	*****
1211	Daň z přidané hodnoty - obec					*****	*****
	CELKEM Daň z přidané hodnoty					*****	*****
1219	Zrušené daně ze zboží a služeb - obec					*****	*****
133X	Poplatky a odvody v oblasti životního prostředí					*****	*****
134X	Místní poplatky z vybraných činností a služeb	45,00	45,00	45,77		101,71	101,71
136X	Správní poplatky	14,00	14,00	10,87		77,64	77,64
151X	Daně z majetku	1 175,00	1 175,00	1 271,69		108,23	108,23
170X	Ostatní daňové příjmy					*****	*****
	DAŇOVÉ PŘÍJMY (součet za třídu 1)	1 234,00	1 234,00	1 328,33		107,64	107,64

BILANCE PŘÍJMŮ A VÝDAJŮ ROZPOČTU za Městská část Praha - Koloděje k období 12 / 2014 (v tis. Kč)

IČO: 00240338

NS: 00240338 MC33 HČ

UCS: 00240338 MČ Praha 33

Položka	Název seskupení položek	Rozpočet schválený	Rozpočet upravený	Skutečnost	Úpravy rozpočtu za IV.čtvrtletí	% plnění k RS	% plnění k RU
211X	Příjmy z vlastní činnosti	4,00	4,00	12,15		303,75	303,75
212X	Odvody přebytků organizací s přímým vztahem					*****	*****
213X	Příjmy z pronájmu majetku					*****	*****
214X	Příjmy z úroků a realizace finančního majetku	1,00	1,00	1,25		125,00	125,00
215X	Soudní poplatky			11,31		*****	*****
221X	Přijaté sankční platby					*****	*****
222X	Př.vratky transf.a ost.příjmy z fin.vyp.předch.let		6,20	6,24		*****	100,65
231X	Příjmy z prodeje krátk.a drobného dlouhod.majetku					*****	*****
232X	Ostatní nedaňové příjmy	200,00	202,50	254,50		127,25	125,68
24XX	Přijaté splátky půjčených prostředků					*****	*****
	NEDAŇOVÉ PŘÍJMY (součet za třídu 2)	205,00	213,70	285,46		139,25	133,58
311X	Příjmy z prodeje dlouhodob.majetku (kromě drobného)					*****	*****
312X	Ostatní kapitálové příjmy	15 200,00				*****	*****
320X	Příjmy z prodeje dlouhodobého finančního majetku					*****	*****
	KAPITÁLOVÉ PŘÍJMY (součet za třídu 3)	15 200,00					*****
	VLASTNÍ PŘÍJMY (třídy 1+2+3)	16 639,00	1 447,70	1 613,79		9,70	111,47

BILANCE PŘÍJMŮ A VÝDAJŮ ROZPOČTU za Městská část Praha - Koloděje k období 12 / 2014 (v tis. Kč)

IČO: 00240338

NS: 00240338 MC33 HČ

UCS: 00240338 MČ Praha 33

Položka	Název seskupení položek	Rozpočet schválený	Rozpočet upravený	Skutečnost	Úpravy rozpočtu za IV.čtvrtletí	% plnění k RS	% plnění k RU
411X	Neinvest.přijaté trans.od veř.rozpočtů ústř. úrovně	35,00	113,60	113,63	47,80	324,66	100,03
4121	Neinvest.přijaté transfery od obcí - RS	3 797,00	3 797,00	3 902,54		102,78	102,78
4121	Neinvest.přijaté transfery od obcí - RU		1 788,20	1 788,22	107,60	*****	100,00
4122	Neinvest.přijaté transfery od krajů - RS					*****	*****
4122	Neinvest.přijaté transfery od krajů - RU					*****	*****
4129	Ost.neinv.přijaté transfery od rozp.územní úrovně	80,00-	80,00-	80,00-		100,00	100,00
4131,2	Převody z vlast.fondů hosp.(podnikatelské) činnost	1 100,00	1 100,00	184,40		16,76	16,76
415X	Neinvest.přijaté transfery ze zahraničí					*****	*****
416X	Neinvest.přijaté transfery ze státních fin. aktiv					*****	*****
421X	Inv.přijaté transfery od veř.rozp.ústřední úrovně					*****	*****
422X	Inv.přijaté transfery od veř.rozp.územní úrovně - RS					*****	*****
422X	Inv.přijaté transfery od veř.rozp.územní úrovně - RU		15 669,10	15 669,10		*****	100,00
423X	Inv.přijaté transfery ze zahraničí					*****	*****
424X	Inv.přijaté transfery ze státních finančních aktiv					*****	*****
	PŘIJATÉ TRANSFERY (součet za třídu 4)	4 852,00	22 387,90	21 577,89	155,40	444,72	96,38
	ÚHRN PŘÍJMŮ (třídy 1+2+3+4)	21 491,00	23 835,60	23 191,68	155,40	107,91	97,30
II. ROZPOČTOVÉ VÝDAJE							
5XXX	Běžné výdaje	5 471,00	7 345,70	7 867,45	153,40	143,80	107,10
6XXX	Kapitálové výdaje	16 020,00	16 941,10	14 870,90	2,00	92,83	87,78
	ÚHRN VÝDAJŮ (třídy 5+6)	21 491,00	24 286,80	22 738,35	155,40	105,80	93,62
	rozdíl příjmů a výdajů		451,20-	453,33		*****	100,47-

BILANCE PŘÍJMŮ A VÝDAJŮ ROZPOČTU za Městská část Praha - Koloděje k období 12 / 2014 (v tis. Kč)

IČO: 00240338

NS: 00240338 MC33 HČ

UCS: 00240338 MČ Praha 33

Položka	Název seskupení položek	Schválený rozpočet	Rozpočet upravený	Skutečnost	Úpravy rozpočtu za IV.čtvrtletí	% plnění k RS	% plnění k RU
III. FINANCOVÁNÍ							
8XX1	Vydané dluhopisy					*****	*****
8XX2	Uhrazené splátky vydaných dluhopisů					*****	*****
8XX3	Přijaté půjčené prostředky					*****	*****
8XX4	Uhrazené splátky přijatých půjčených prostředků					*****	*****
8XX5	Použití fin.prostředků vytvořených v min. letech		451,20				
8XX5	Rezerva finančních prostředků						
8XX5	Změna stavu prostředků na bankovních účtech (součet)		451,20	453,33-		*****	100,47-
8XX7	Aktivní operace řízení likvidity - příjmy					*****	*****
8XX8	Aktivní operace řízení likvidity - výdaje					*****	*****
89XX	Opravné položky k peněžním operacím					*****	*****
CELKEM FINANCOVÁNÍ			451,20	453,33-		*****	100,47-
KONTROLNÍ SOUČET		0,00	0,00	0,00	0,00		

BILANCE PŘÍJMŮ A VÝDAJŮ ROZPOČTU

za čtvrtletí IV. / 2014

(v tis. Kč)

Období: 12 / 2014

IČO: 00240346

Název: Městská část Praha - Kolovraty

UCS: 00240346

Městská část Praha - Kolovraty

NS: 00240346

MC34 HČ

Položka	Název seskupení položek	Rozpočet schválený	Rozpočet upravený	Skutečnost	Úpravy rozpočtu za IV.čtvrtletí	% plnění k RS	% plnění k RU
I. ROZPOČTOVÉ PŘÍJMY							
111X	Daně z příjmů fyzických osob - kraj					*****	*****
111X	Daně z příjmů fyzických osob - obec					*****	*****
	CELKEM Daně z příjmů fyzických osob					*****	*****
112X	Daně z příjmů právnických osob - kraj					*****	*****
112X	Daně z příjmů právnických osob - obec					*****	*****
	CELKEM Daně z příjmů právnických osob					*****	*****
1211	Daň z přidané hodnoty - kraj					*****	*****
1211	Daň z přidané hodnoty - obec					*****	*****
	CELKEM Daň z přidané hodnoty					*****	*****
1219	Zrušené daně ze zboží a služeb - obec					*****	*****
133X	Poplatky a odvody v oblasti životního prostředí					*****	*****
134X	Místní poplatky z vybraných činností a služeb	130,00	122,00	119,56	8,00-	91,97	98,00
136X	Správní poplatky	60,00	60,00	63,01		105,02	105,02
151X	Daně z majetku	2 250,00	2 250,00	2 317,85		103,02	103,02
170X	Ostatní daňové příjmy					*****	*****
	DAŇOVÉ PŘÍJMY (součet za třídu 1)	2 440,00	2 432,00	2 500,43	8,00-	102,48	102,81

BILANCE PŘÍJMŮ A VÝDAJŮ ROZPOČTU za Městská část Praha - Kolovraty k období 12 / 2014 (v tis. Kč)

IČO: 00240346

NS: 00240346 MC34 HČ

UCS: 00240346 Městská část Praha - Kolovraty

Položka	Název seskupení položek	Rozpočet schválený	Rozpočet upravený	Skutečnost	Úpravy rozpočtu za IV.čtvrtletí	% plnění k RS	% plnění k RU
211X	Příjmy z vlastní činnosti	125,00	153,00	150,99	8,00	120,79	98,69
212X	Odvody přebytků organizací s přímým vztahem		171,00	171,00	171,00	*****	100,00
213X	Příjmy z pronájmu majetku					*****	*****
214X	Příjmy z úroků a realizace finančního majetku	15,00	15,00	10,83		72,20	72,20
221X	Přijaté sankční platby					*****	*****
222X	Př.vratky transf.a ost.příjmy z fin.vyp.předch.let		8,40	8,58		*****	102,14
231X	Příjmy z prodeje krátk.a drobného dlouhod.majetku					*****	*****
232X	Ostatní nedaňové příjmy	30,00	99,90	99,40	6,90	331,33	99,50
24XX	Přijaté splátky půjčených prostředků	30,00	30,00	23,00		76,67	76,67
	NEDAŇOVÉ PŘÍJMY (součet za třídu 2)	200,00	477,30	463,80	185,90	231,90	97,17
311X	Příjmy z prodeje dlouhodob.majetku (kromě drobného)					*****	*****
312X	Ostatní kapitálové příjmy					*****	*****
320X	Příjmy z prodeje dlouhodobého finančního majetku					*****	*****
	KAPITÁLOVÉ PŘÍJMY (součet za třídu 3)					*****	*****
	VLASTNÍ PŘÍJMY (třídy 1+2+3)	2 640,00	2 909,30	2 964,23	177,90	112,28	101,89

BILANCE PŘÍJMŮ A VÝDAJŮ ROZPOČTU za Městská část Praha - Kolovraty k období 12 / 2014 (v tis. Kč)

IČO: 00240346

NS: 00240346 MC34 HČ

UCS: 00240346 Městská část Praha - Kolovraty

Položka	Název seskupení položek	Rozpočet schválený	Rozpočet upravený	Skutečnost	Úpravy rozpočtu za IV.čtvrtletí	% plnění k RS	% plnění k RU
411X	Neinvest.přijaté trans.od veř.rozpočtů ústř. úrovně	85,00	411,90	411,94	156,00	484,64	100,01
4121	Neinvest.přijaté transfery od obcí - RS	9 371,00	9 371,00	9 371,00		100,00	100,00
4121	Neinvest.přijaté transfery od obcí - RU		553,00	553,00	37,10-	*****	100,00
4122	Neinvest.přijaté transfery od krajů - RS					*****	*****
4122	Neinvest.přijaté transfery od krajů - RU					*****	*****
4129	Ost.neinv.přijaté transfery od rozp.územní úrovně		14,00	14,00		*****	100,00
4131,2	Převody z vlast.fondů hosp.(podnikatelské) činnost	1 520,00	1 524,50	1 524,55		100,30	100,00
415X	Neinvest.přijaté transfery ze zahraničí					*****	*****
416X	Neinvest.přijaté transfery ze státních fin. aktiv					*****	*****
421X	Inv.přijaté transfery od veř.rozp.ústřední úrovně					*****	*****
422X	Inv.přijaté transfery od veř.rozp.územní úrovně - RS					*****	*****
422X	Inv.přijaté transfery od veř.rozp.územní úrovně - RU		7 000,00	7 000,00		*****	100,00
423X	Inv.přijaté transfery ze zahraničí					*****	*****
424X	Inv.přijaté transfery ze státních finančních aktiv					*****	*****
	PŘIJATÉ TRANSFERY (součet za třídu 4)	10 976,00	18 874,40	18 874,49	118,90	171,96	100,00
	ÚHRN PŘÍJMŮ (třídy 1+2+3+4)	13 616,00	21 783,70	21 838,72	296,80	160,39	100,25
II. ROZPOČTOVÉ VÝDAJE							
5XXX	Běžné výdaje	13 216,00	14 420,30	14 030,43	337,80	106,16	97,30
6XXX	Kapitálové výdaje	400,00	7 371,00	7 353,98	26,00-	*****	99,77
	ÚHRN VÝDAJŮ (třídy 5+6)	13 616,00	21 791,30	21 384,40	311,80	157,05	98,13
	rozdíl příjmů a výdajů		7,60-	454,32	15,00-	*****	*****

BILANCE PRÍJMŮ A VÝDAJŮ ROZPOČTU za Městská část Praha - Kolovraty k období 12 / 2014 (v tis. Kč)

IČO: 00240346

NS: 00240346 MC34 HČ

UCS: 00240346 Městská část Praha - Kolovraty

Položka	Název seskupení položek	Schválený rozpočet	Rozpočet upravený	Skutečnost	Úpravy rozpočtu za IV.čtvrtletí	% plnění k RS	% plnění k RU
III. FINANCOVÁNÍ							
8XX1	Vydané dluhopisy					*****	*****
8XX2	Uhrazené splátky vydaných dluhopisů					*****	*****
8XX3	Přijaté půjčené prostředky					*****	*****
8XX4	Uhrazené splátky přijatých půjčených prostředků					*****	*****
8XX5	Použití fin.prostředků vytvořených v min. letech		7,60		15,00		
8XX5	Rezerva finančních prostředků					*****	*****
8XX5	Změna stavu prostředků na bankovních účtech (součet)		7,60	454,32-	15,00	*****	*****
8XX7	Aktivní operace řízení likvidity - příjmy					*****	*****
8XX8	Aktivní operace řízení likvidity - výdaje					*****	*****
89XX	Opravné položky k peněžním operacím					*****	*****
	CELKEM FINANCOVÁNÍ		7,60	454,32-	15,00	*****	*****
	KONTROLNÍ SOUČET	0,00	0,00	0,00	0,00		

BILANCE PŘÍJMŮ A VÝDAJŮ ROZPOČTU

za čtvrtletí IV. / 2014

(v tis. Kč)

Období: 12 / 2014

IČO: 00240362

Název: Městská část Praha - Královice

UCS: 00240362 MČ Praha Královice

NS: 00240362 MC35 HČ

Položka	Název seskupení položek	Rozpočet schválený	Rozpočet upravený	Skutečnost	Úpravy rozpočtu za IV.čtvrtletí	% plnění k RS	% plnění k RU
I. ROZPOČTOVÉ PŘÍJMY							
111X	Daně z příjmů fyzických osob - kraj					*****	*****
111X	Daně z příjmů fyzických osob - obec					*****	*****
	CELKEM Daně z příjmů fyzických osob					*****	*****
112X	Daně z příjmů právnických osob - kraj					*****	*****
112X	Daně z příjmů právnických osob - obec					*****	*****
	CELKEM Daně z příjmů právnických osob					*****	*****
1211	Daň z přidané hodnoty - kraj					*****	*****
1211	Daň z přidané hodnoty - obec					*****	*****
	CELKEM Daň z přidané hodnoty					*****	*****
1219	Zrušené daně ze zboží a služeb - obec					*****	*****
133X	Poplatky a odvody v oblasti životního prostředí						
134X	Místní poplatky z vybraných činností a služeb	19,00	23,50	21,52		113,26	91,57
136X	Správní poplatky	10,00	13,00	13,20	3,00	132,00	101,54
151X	Daně z majetku	540,00	540,00	472,40		87,48	87,48
170X	Ostatní daňové příjmy					*****	*****
	DAŇOVÉ PŘÍJMY (součet za třídu 1)	569,00	576,50	507,11	3,00	89,12	87,96

BILANCE PŘÍJMŮ A VÝDAJŮ ROZPOČTU za Městská část Praha - Královice k období 12 / 2014 (v tis. Kč)

IČO: 00240362

NS: 00240362 MC35 HČ

UCS: 00240362 MČ Praha Královice

Položka	Název seskupení položek	Rozpočet schválený	Rozpočet upravený	Skutečnost	Úpravy rozpočtu za IV.čtvrtletí	% plnění k RS	% plnění k RU
211X	Příjmy z vlastní činnosti		0,10	0,05		*****	50,00
212X	Odvody přebytků organizací s přímým vztahem					*****	*****
213X	Příjmy z pronájmu majetku					*****	*****
214X	Příjmy z úroků a realizace finančního majetku	10,00	10,00	4,66		46,60	46,60
221X	Přijaté sankční platby					*****	*****
222X	Př.vratky transf.a ost.příjmy z fin.vyp.předch.let		36,10-	36,16-		*****	100,17
231X	Příjmy z prodeje krátk.a drobného dlouhod.majetku					*****	*****
232X	Ostatní nedaňové příjmy	9,00	9,00	3,19		35,44	35,44
24XX	Přijaté splátky půjčených prostředků					*****	*****
	NEDAŇOVÉ PŘÍJMY (součet za třídu 2)	19,00	17,00-	28,26-		148,74-	166,24
311X	Příjmy z prodeje dlouhodob.majetku (kromě drobného)					*****	*****
312X	Ostatní kapitálové příjmy					*****	*****
320X	Příjmy z prodeje dlouhodobého finančního majetku					*****	*****
	KAPITÁLOVÉ PŘÍJMY (součet za třídu 3)					*****	*****
	VLASTNÍ PŘÍJMY (třídy 1+2+3)	588,00	559,50	478,85	3,00	81,44	85,59

BILANCE PŘÍJMŮ A VÝDAJŮ ROZPOČTU za Městská část Praha - Královice k období 12 / 2014 (v tis. Kč)

IČO: 00240362

NS: 00240362 MC35 HČ

UCS: 00240362 MČ Praha Královice

Položka	Název seskupení položek	Rozpočet schválený	Rozpočet upravený	Skutečnost	Úpravy rozpočtu za IV.čtvrtletí	% plnění k RS	% plnění k RU
411X	Neinvest.přijaté trans.od veř.rozpočtů ústř. úrovně	8,00	64,60	64,58	25,80	807,25	99,97
4121	Neinvest.přijaté transfery od obcí - RS	1 850,00	1 850,00	1 850,00		100,00	100,00
4121	Neinvest.přijaté transfery od obcí - RU		66,80	66,82		*****	100,03
4122	Neinvest.přijaté transfery od krajů - RS					*****	*****
4122	Neinvest.přijaté transfery od krajů - RU					*****	*****
4129	Ost.neinv.přijaté transfery od rozp.územní úrovně					*****	*****
4131,2	Převody z vlast.fondů hosp.(podnikatelské) činnost					*****	*****
415X	Neinvest.přijaté transfery ze zahraničí					*****	*****
416X	Neinvest.přijaté transfery ze státních fin. aktiv					*****	*****
421X	Inv.přijaté transfery od veř.rozp.ústřední úrovně					*****	*****
422X	Inv.přijaté transfery od veř.rozp.územní úrovně - RS					*****	*****
422X	Inv.přijaté transfery od veř.rozp.územní úrovně - RU					*****	*****
423X	Inv.přijaté transfery ze zahraničí					*****	*****
424X	Inv.přijaté transfery ze státních finančních aktiv					*****	*****
	PŘIJATÉ TRANSFERY (součet za třídu 4)	1 858,00	1 981,40	1 981,40	25,80	106,64	100,00
	Ú H R N P Ř Í J M Ů (třídy 1+2+3+4)	2 446,00	2 540,90	2 460,25	28,80	100,58	96,83
II. ROZPOČTOVÉ VÝDAJE							
5XXX	Běžné výdaje	2 773,00	3 004,00	2 454,69	28,80	88,52	81,71
6XXX	Kapitálové výdaje					*****	*****
	Ú H R N V Ý D A J Ů (třídy 5+6)	2 773,00	3 004,00	2 454,69	28,80	88,52	81,71
	rozdíl příjmů a výdajů	327,00-	463,10-	5,57		1,70-	1,20-

BILANCE PŘÍJMŮ A VÝDAJŮ ROZPOČTU za Městská část Praha - Královice k období 12 / 2014 (v tis. Kč)

IČO: 00240362

NS: 00240362 MC35 HČ

UCS: 00240362 MČ Praha Královice

Položka	Název seskupení položek	Schválený rozpočet	Rozpočet upravený	Skutečnost	Úpravy rozpočtu za IV.čtvrtletí	% plnění k RS	% plnění k RU
III. FINANCOVÁNÍ							
8XX1	Vydané dluhopisy					*****	*****
8XX2	Uhrazené splátky vydaných dluhopisů					*****	*****
8XX3	Přijaté půjčené prostředky					*****	*****
8XX4	Uhrazené splátky přijatých půjčených prostředků					*****	*****
8XX5	Použití fin.prostředků vytvořených v min. letech	327,00	463,10				
8XX5	Rezerva finančních prostředků						
8XX5	Změna stavu prostředků na bankovních účtech (součet)	327,00	463,10	5,57-		1,70-	1,20-
8XX7	Aktivní operace řízení likvidity - příjmy					*****	*****
8XX8	Aktivní operace řízení likvidity - výdaje					*****	*****
89XX	Opravné položky k peněžním operacím					*****	*****
CELKEM FINANCOVÁNÍ		327,00	463,10	5,57-		1,70-	1,20-
KONTROLNÍ SOUČET		0,00	0,00	0,00	0,00		

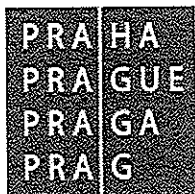
BILANCE PŘÍJMŮ A VÝDAJŮ ROZPOČTU

za čtvrtletí IV. / 2014

(v tis. Kč)

Období: 12 / 2014

IČO: 00240389

Název: Městská část Praha - Křeslice

UCS: 00240389 MČ Praha 36

NS: 00240389 MC36 HČ

Položka	Název seskupení položek	Rozpočet schválený	Rozpočet upravený	Skutečnost	Úpravy rozpočtu za IV.čtvrtletí	% plnění k RS	% plnění k RU
I. ROZPOČTOVÉ PŘÍJMY							
111X	Daně z příjmů fyzických osob - kraj					*****	*****
111X	Daně z příjmů fyzických osob - obec					*****	*****
	CELKEM Daně z příjmů fyzických osob					*****	*****
112X	Daně z příjmů právnických osob - kraj					*****	*****
112X	Daně z příjmů právnických osob - obec					*****	*****
	CELKEM Daně z příjmů právnických osob					*****	*****
1211	Daň z přidané hodnoty - kraj					*****	*****
1211	Daň z přidané hodnoty - obec					*****	*****
	CELKEM Daň z přidané hodnoty					*****	*****
1219	Zrušené daně ze zboží a služeb - obec					*****	*****
133X	Poplatky a odvody v oblasti životního prostředí						
134X	Místní poplatky z vybraných činností a služeb	41,50	41,50	54,53		131,40	131,40
136X	Správní poplatky	15,00	15,00	5,17		34,47	34,47
151X	Daně z majetku	1 100,00	1 100,00	1 336,62		121,51	121,51
170X	Ostatní daňové příjmy					*****	*****
	DAŇOVÉ PŘÍJMY (součet za třídu 1)	1 156,50	1 156,50	1 396,32		120,74	120,74

BILANCE PŘÍJMŮ A VÝDAJŮ ROZPOČTU za Městská část Praha - Křeslice k období 12 / 2014 (v tis. Kč)

IČO: 00240389

NS: 00240389 MC36 HČ

UCS: 00240389 MČ Praha 36

Položka	Název seskupení položek	Rozpočet schválený	Rozpočet upravený	Skutečnost	Úpravy rozpočtu za IV.čtvrtletí	% plnění k RS	% plnění k RU
211X	Příjmy z vlastní činnosti					*****	*****
212X	Odvody přebytků organizací s přímým vztahem					*****	*****
213X	Příjmy z pronájmu majetku					*****	*****
214X	Příjmy z úroků a realizace finančního majetku	20,00	20,00	5,20		26,00	26,00
221X	Přijaté sankční platby					*****	*****
222X	Př.vratky transf.a ost.příjmy z fin.vyp.předch.let		20,00-	20,00-		*****	100,00
231X	Příjmy z prodeje krátk.a drobného dlouhod.majetku					*****	*****
232X	Ostatní nedaňové příjmy	80,00	81,00	1,00		1,25	1,23
24XX	Přijaté splátky půjčených prostředků					*****	*****
	NEDAŇOVÉ PŘÍJMY (součet za třídu 2)	100,00	81,00	13,80-		13,80-	17,04-
311X	Příjmy z prodeje dlouhodob.majetku (kromě drobného)					*****	*****
312X	Ostatní kapitálové příjmy					*****	*****
320X	Příjmy z prodeje dlouhodobého finančního majetku					*****	*****
	KAPITÁLOVÉ PŘÍJMY (součet za třídu 3)						
	VLASTNÍ PŘÍJMY (třídy 1+2+3)	1 256,50	1 237,50	1 382,52		110,03	111,72

BILANCE PŘÍJMŮ A VÝDAJŮ ROZPOČTU za Městská část Praha - Křeslice k období 12 / 2014 (v tis. Kč)

IČO: 00240389

NS: 00240389 MC36 HČ

UCS: 00240389 MČ Praha 36

Položka	Název seskupení položek	Rozpočet schválený	Rozpočet upravený	Skutečnost	Úpravy rozpočtu za IV.čtvrtletí	% plnění k RS	% plnění k RU
411X	Neinvest.přijaté trans.od veř.rozpočtů ústř. úrovně	24,00	80,60	80,58	25,80	335,75	99,98
4121	Neinvest.přijaté transfery od obcí - RS	2 758,00	2 758,00	2 758,00		100,00	100,00
4121	Neinvest.přijaté transfery od obcí - RU		125,10	125,13		*****	100,02
4122	Neinvest.přijaté transfery od krajů - RS					*****	*****
4122	Neinvest.přijaté transfery od krajů - RU					*****	*****
4129	Ost.neinv.přijaté transfery od rozp.územní úrovně					*****	*****
4131,2	Převody z vlast.fondů hosp.(podnikatelské) činnost	1 000,00	1 070,00	1 070,00	70,00	107,00	100,00
415X	Neinvest.přijaté transfery ze zahraničí					*****	*****
416X	Neinvest.přijaté transfery ze státních fin. aktiv					*****	*****
421X	Inv.přijaté transfery od veř.rozp.ústřední úrovně		1 355,70	1 355,68	1 355,70	*****	100,00
422X	Inv.přijaté transfery od veř.rozp.územní úrovně - RS					*****	*****
422X	Inv.přijaté transfery od veř.rozp.územní úrovně - RU		6 278,10	6 278,10	278,10	*****	100,00
423X	Inv.přijaté transfery ze zahraničí					*****	*****
424X	Inv.přijaté transfery ze státních finančních aktiv					*****	*****
	PŘIJATÉ TRANSFERY (součet za třídu 4)	3 782,00	11 667,50	11 667,48	1 729,60	308,50	100,00
	ÚHRN PŘÍJMŮ (třídy 1+2+3+4)	5 038,50	12 905,00	13 050,01	1 729,60	259,01	101,12
II. ROZPOČTOVÉ VÝDAJE							
5XXX	Běžné výdaje	7 128,50	7 458,30	6 578,06	70,90-	92,28	88,20
6XXX	Kapitálové výdaje	2 003,00	9 733,20	6 024,38	1 974,00	300,77	61,90
	ÚHRN VÝDAJŮ (třídy 5+6)	9 131,50	17 191,50	12 602,44	1 903,10	138,01	73,31
	rozdíl příjmů a výdajů	4 093,00-	4 286,50-	447,56	173,50-	10,93-	10,44-

BILANCE PŘÍJMŮ A VÝDAJŮ ROZPOČTU za Městská část Praha - Křeslice k období 12 / 2014 (v tis. Kč)

IČO: 00240389

NS: 00240389 MC36 HČ

UCS: 00240389 MČ Praha 36

Položka	Název seskupení položek	Schválený rozpočet	Rozpočet upravený	Skutečnost	Úpravy rozpočtu za IV.čtvrtletí	% plnění k RS	% plnění k RU
III. FINANCOVÁNÍ							
8XX1	Vydané dluhopisy					*****	*****
8XX2	Uhrazené splátky vydaných dluhopisů					*****	*****
8XX3	Přijaté půjčené prostředky		177,70	177,65	177,70	*****	99,97
8XX4	Uhrazené splátky přijatých půjčených prostředků		4,20-	4,18-	4,20-	*****	99,52
8XX5	Použití fin.prostředků vytvořených v min. letech	4 093,00	4 113,00				
8XX5	Rezerva finančních prostředků						
8XX5	Změna stavu prostředků na bankovních účtech (součet)	4 093,00	4 113,00	621,04-		15,17-	15,10-
8XX7	Aktivní operace řízení likvidity - příjmy					*****	*****
8XX8	Aktivní operace řízení likvidity - výdaje					*****	*****
89XX	Opravné položky k peněžním operacím					*****	*****
CELKEM FINANCOVÁNÍ		4 093,00	4 286,50	447,56-	173,50	10,93-	10,44-
KONTROLNÍ SOUČET		0,00	0,00	0,00	0,00		

BILANCE PŘÍJMŮ A VÝDAJŮ ROZPOČTU



za čtvrtletí IV. / 2014

(v tis. Kč)

Období: 12 / 2014

IČO: 00231134

Název: Městská část Praha - Kunratice

UCS: 00231134 MČ Praha 37

NS: 00231134 MC37 HČ

Položka	Název seskupení položek	Rozpočet schválený	Rozpočet upravený	Skutečnost	Úpravy rozpočtu za IV.čtvrtletí	% plnění k RS	% plnění k RU
I. ROZPOČTOVÉ PŘÍJMY							
111X	Daně z příjmů fyzických osob - kraj					*****	*****
111X	Daně z příjmů fyzických osob - obec					*****	*****
	CELKEM Daně z příjmů fyzických osob					*****	*****
112X	Daně z příjmů právnických osob - kraj					*****	*****
112X	Daně z příjmů právnických osob - obec					*****	*****
	CELKEM Daně z příjmů právnických osob					*****	*****
1211	Daň z přidané hodnoty - kraj					*****	*****
1211	Daň z přidané hodnoty - obec					*****	*****
	CELKEM Daň z přidané hodnoty					*****	*****
1219	Zrušené daně ze zboží a služeb - obec					*****	*****
133X	Poplatky a odvody v oblasti životního prostředí						
134X	Místní poplatky z vybraných činností a služeb	665,00	665,00	569,83		85,69	85,69
136X	Správní poplatky	130,00	130,00	125,73		96,72	96,72
151X	Daně z majetku	8 000,00	8 000,00	8 210,14		102,63	102,63
170X	Ostatní daňové příjmy					*****	*****
	DAŇOVÉ PŘÍJMY (součet za třídu 1)	8 795,00	8 795,00	8 905,69		101,26	101,26

BILANCE PŘÍJMŮ A VÝDAJŮ ROZPOČTU za Městská část Praha - Kunratice k období 12 / 2014 (v tis. Kč)

IČO: 00231134

NS: 00231134 MC37 HC

UCS: 00231134 MČ Praha 37

Položka	Název seskupení položek	Rozpočet schválený	Rozpočet upravený	Skutečnost	Úpravy rozpočtu za IV.čtvrtletí	% plnění k RS	% plnění k RU
211X	Příjmy z vlastní činnosti	109,00	109,00	52,74		48,39	48,39
212X	Odvody přebytků organizací s přímým vztahem					*****	*****
213X	Příjmy z pronájmu majetku					*****	*****
214X	Příjmy z úroků a realizace finančního majetku	115,00	115,00	101,30		88,09	88,09
221X	Přijaté sankční platby					*****	*****
222X	Př.vratky transf.a ost.příjmy z fin.vyp.předch.let		70,20-	70,22-		*****	100,03
231X	Příjmy z prodeje krátk.a drobného dlouhod.majetku					*****	*****
232X	Ostatní nedaňové příjmy	158,00	158,00	189,66		120,04	120,04
24XX	Přijaté splátky půjčených prostředků					*****	*****
	NEDAŇOVÉ PŘÍJMY (součet za třídu 2)	382,00	311,80	273,48		71,59	87,71
311X	Příjmy z prodeje dlouhodob.majetku (kromě drobného)					*****	*****
312X	Ostatní kapitálové příjmy		180,00	180,00		*****	100,00
320X	Příjmy z prodeje dlouhodobého finančního majetku					*****	*****
	KAPITÁLOVÉ PŘÍJMY (součet za třídu 3)		180,00	180,00		*****	100,00
	VLASTNÍ PŘÍJMY (třídy 1+2+3)	9 177,00	9 286,80	9 359,17		101,99	100,78

BILANCE PŘÍJMŮ A VÝDAJŮ ROZPOČTU za Městská část Praha - Kunratice k období 12 / 2014 (v tis. Kč)

IČO: 00231134

NS: 00231134 MC37 HČ

UCS: 00231134 MČ Praha 37

Položka	Název seskupení položek	Rozpočet schválený	Rozpočet upravený	Skutečnost	Úpravy rozpočtu za IV.čtvrtletí	% plnění k RS	% plnění k RU
411X	Neinvest.přijaté trans.od veř.rozpočtů ústř. úrovně	218,00	557,50	557,48	154,80	255,72	100,00
4121	Neinvest.přijaté transfery od obcí - RS	22 077,00	22 077,00	22 077,00		100,00	100,00
4121	Neinvest.přijaté transfery od obcí - RU		4 643,40	4 643,44	530,30	*****	100,00
4122	Neinvest.přijaté transfery od krajů - RS					*****	*****
4122	Neinvest.přijaté transfery od krajů - RU		1 487,10	1 486,99	764,70	*****	99,99
4129	Ost.neinv.přijaté transfery od rozp.územní úrovně					*****	*****
4131,2	Převody z vlast.fondů hosp.(podnikatelské) činnost	23 333,00	32 299,20	23 866,18	7 866,20	102,29	73,89
415X	Neinvest.přijaté transfery ze zahraničí					*****	*****
416X	Neinvest.přijaté transfery ze státních fin. aktiv					*****	*****
421X	Inv.přijaté transfery od veř.rozp.ústřední úrovně					*****	*****
422X	Inv.přijaté transfery od veř.rozp.územní úrovně - RS					*****	*****
422X	Inv.přijaté transfery od veř.rozp.územní úrovně - RU		5 354,30	5 354,30	354,30	*****	100,00
423X	Inv.přijaté transfery ze zahraničí					*****	*****
424X	Inv.přijaté transfery ze státních finančních aktiv					*****	*****
	PŘIJATÉ TRANSFERY (součet za třídu 4)	45 628,00	66 418,50	57 985,39	9 670,30	127,08	87,30
	ÚHRN PŘÍJMŮ (třídy 1+2+3+4)	54 805,00	75 705,30	67 344,56	9 670,30	122,88	88,96
II. ROZPOČTOVÉ VÝDAJE							
5XXX	Běžné výdaje	31 675,00	44 687,30	30 827,71	8 712,10	97,33	68,99
6XXX	Kapitálové výdaje	46 926,00	48 605,20	27 531,35	341,80-	58,67	56,64
	ÚHRN VÝDAJŮ (třídy 5+6)	78 601,00	93 292,50	58 359,05	8 370,30	74,25	62,55
	rozdíl příjmů a výdajů	23 796,00-	17 587,20-	8 985,51	1 300,00	37,76-	51,09-

BILANCE PŘÍJMŮ A VÝDAJŮ ROZPOČTU za Městská část Praha - Kunratice k období 12 / 2014 (v tis. Kč)

IČO: 00231134

NS: 00231134 MC37 HČ

UCS: 00231134 MČ Praha 37

Položka	Název seskupení položek	Schválený rozpočet	Rozpočet upravený	Skutečnost	Úpravy rozpočtu za IV.čtvrtletí	% plnění k RS	% plnění k RU
III. FINANCOVÁNÍ							
8XX1	Vydané dluhopisy					*****	*****
8XX2	Uhrazené splátky vydaných dluhopisů					*****	*****
8XX3	Přijaté půjčené prostředky					*****	*****
8XX4	Uhrazené splátky přijatých půjčených prostředků					*****	*****
8XX5	Použití fin.prostředků vytvořených v min. letech	23 796,00	18 796,00				
8XX5	Rezerva finančních prostředků		1 208,80-		1 300,00-		
8XX5	Změna stavu prostředků na bankovních účtech (součet)	23 796,00	17 587,20	8 985,51-	1 300,00-	37,76-	51,09-
8XX7	Aktivní operace řízení likvidity - příjmy					*****	*****
8XX8	Aktivní operace řízení likvidity - výdaje					*****	*****
89XX	Opravné položky k peněžním operacím					*****	*****
CELKEM FINANCOVÁNÍ		23 796,00	17 587,20	8 985,51-	1 300,00-	37,76-	51,09-
KONTROLNÍ SOUČET		0,00	0,00	0,00	0,00		

BILANCE PŘÍJMŮ A VÝDAJŮ ROZPOČTU

za čtvrtletí IV. / 2014

(v tis. Kč)

Období: 12 / 2014

IČO: 00231142

Název: Městská část Praha - Libuš

UCS: 00231142 MČ Praha 38

NS: 00231142 MC38 HČ

Položka	Název seskupení položek	Rozpočet schválený	Rozpočet upravený	Skutečnost	Úpravy rozpočtu za IV.čtvrtletí	% plnění k RS	% plnění k RU
I. ROZPOČTOVÉ PŘÍJMY							
111X	Daně z příjmů fyzických osob - kraj					*****	*****
111X	Daně z příjmů fyzických osob - obec					*****	*****
	CELKEM Daně z příjmů fyzických osob					*****	*****
112X	Daně z příjmů právnických osob - kraj					*****	*****
112X	Daně z příjmů právnických osob - obec					*****	*****
	CELKEM Daně z příjmů právnických osob					*****	*****
1211	Daň z přidané hodnoty - kraj					*****	*****
1211	Daň z přidané hodnoty - obec					*****	*****
	CELKEM Daň z přidané hodnoty					*****	*****
1219	Zrušené daně ze zboží a služeb - obec					*****	*****
133X	Poplatky a odvody v oblasti životního prostředí					*****	*****
134X	Místní poplatky z vybraných činností a služeb	940,00	940,00	567,79		60,40	60,40
136X	Správní poplatky	300,00	300,00	206,07		68,69	68,69
151X	Daně z majetku	6 800,00	6 800,00	6 709,77		98,67	98,67
170X	Ostatní daňové příjmy					*****	*****
	DAŇOVÉ PŘÍJMY (součet za třídu 1)	8 040,00	8 040,00	7 483,63		93,08	93,08

BILANCE PŘÍJMŮ A VÝDAJŮ ROZPOČTU za Městská část Praha - Libuš k období 12 / 2014 (v tis. Kč)

IČO: 00231142

NS: 00231142 MC38 HČ

UCS: 00231142 MČ Praha 38

Položka	Název seskupení položek	Rozpočet schválený	Rozpočet upravený	Skutečnost	Úpravy rozpočtu za IV.čtvrtletí	% plnění k RS	% plnění k RU
211X	Příjmy z vlastní činnosti	660,00	660,00	613,38		92,94	92,94
212X	Odvody přebytků organizací s přímým vztahem					*****	*****
213X	Příjmy z pronájmu majetku					*****	*****
214X	Příjmy z úroků a realizace finančního majetku	70,00	70,00	40,25		57,50	57,50
221X	Přijaté sankční platby	5,00	5,00	9,05		181,00	181,00
222X	Př.vratky transf.a ost.příjmy z fin.vyp.předch.let		1 549,50-	1 845,84-		*****	119,12
231X	Příjmy z prodeje krátk.a drobného dlouhod.majetku					*****	*****
232X	Ostatní nedaňové příjmy	185,00	225,20	1 377,16	40,20	744,41	611,53
24XX	Přijaté splátky půjčených prostředků			2,00		*****	*****
	NEDAŇOVÉ PŘÍJMY (součet za třídu 2)	920,00	589,30-	196,01	40,20	21,31	33,26-
311X	Příjmy z prodeje dlouhodob.majetku (kromě drobného)					*****	*****
312X	Ostatní kapitálové příjmy					*****	*****
320X	Příjmy z prodeje dlouhodobého finančního majetku					*****	*****
	KAPITÁLOVÉ PŘÍJMY (součet za třídu 3)					*****	*****
	VLASTNÍ PŘÍJMY (třídy 1+2+3)	8 960,00	7 450,70	7 679,64	40,20	85,71	103,07

BILANCE PŘÍJMŮ A VÝDAJŮ ROZPOČTU za Městská část Praha - Libuš k období 12 / 2014 (v tis. Kč)

IČO: 00231142

NS: 00231142 MC38 HČ

UCS: 00231142 MČ Praha 38

Položka	Název seskupení položek	Rozpočet schválený	Rozpočet upravený	Skutečnost	Úpravy rozpočtu za IV.čtvrtletí	% plnění k RS	% plnění k RU
411X	Neinvest.přijaté trans.od veř.rozpočtů ústř. úrovně	242,00	4 622,70	4 622,63	374,10	*****	100,00
4121	Neinvest.přijaté transfery od obcí - RS	24 464,00	24 464,00	24 464,00		100,00	100,00
4121	Neinvest.přijaté transfery od obcí - RU		5 916,30	5 916,29	3 137,70	*****	100,00
4122	Neinvest.přijaté transfery od krajů - RS					*****	*****
4122	Neinvest.přijaté transfery od krajů - RU					*****	*****
4129	Ost.neinv.přijaté transfery od rozp.územní úrovně					*****	*****
4131,2	Převody z vlast.fondů hosp.(podnikatelské) činnost	3 300,00	1 000,00	1 000,00		30,30	100,00
415X	Neinvest.přijaté transfery ze zahraničí					*****	*****
416X	Neinvest.přijaté transfery ze státních fin. aktiv					*****	*****
421X	Inv.přijaté transfery od veř.rozp.ústřední úrovně		1 828,20	1 828,23	1 828,20	*****	100,00
422X	Inv.přijaté transfery od veř.rozp.územní úrovně - RS					*****	*****
422X	Inv.přijaté transfery od veř.rozp.územní úrovně - RU		3 338,60	3 338,60	838,60	*****	100,00
423X	Inv.přijaté transfery ze zahraničí					*****	*****
424X	Inv.přijaté transfery ze státních finančních aktiv					*****	*****
	PŘIJATÉ TRANSFERY (součet za třídu 4)	28 006,00	41 169,80	41 169,75	6 178,60	147,00	100,00
	ÚHRN PŘÍJMŮ (třídy 1+2+3+4)	36 966,00	48 620,50	48 849,39	6 218,80	132,15	100,47
II. ROZPOČTOVÉ VÝDAJE							
5XXX	Běžné výdaje	38 265,40	46 151,90	42 421,25	3 552,00	110,86	91,92
6XXX	Kapitálové výdaje	3 460,00	16 186,30	15 492,69	2 666,80	447,77	95,71
	ÚHRN VÝDAJŮ (třídy 5+6)	41 725,40	62 338,20	57 913,94	6 218,80	138,80	92,90
	rozdíl příjmů a výdajů	4 759,40-	13 717,70-	9 064,55-		190,46	66,08

BILANCE PŘÍJMŮ A VÝDAJŮ ROZPOČTU za Městská část Praha - Libuš k období 12 / 2014 (v tis. Kč)

IČO: 00231142

NS: 00231142 MC38 HČ

UCS: 00231142 MČ Praha 38

Položka	Název seskupení položek	Schválený rozpočet	Rozpočet upravený	Skutečnost	Úpravy rozpočtu za IV.čtvrtletí	% plnění k RS	% plnění k RU
III. FINANCOVÁNÍ							
8XX1	Vydané dluhopisy					*****	*****
8XX2	Uhrazené splátky vydaných dluhopisů					*****	*****
8XX3	Přijaté půjčené prostředky					*****	*****
8XX4	Uhrazené splátky přijatých půjčených prostředků						
8XX5	Použití fin.prostředků vytvořených v min. letech	7 059,40	16 480,40				
8XX5	Rezerva finančních prostředků		462,70-				
8XX5	Změna stavu prostředků na bankovních účtech (součet)	7 059,40	16 017,70	11 364,55		160,98	70,95
8XX7	Aktivní operace řízení likvidity - příjmy					*****	*****
8XX8	Aktivní operace řízení likvidity - výdaje	2 300,00-	2 300,00-	2 300,00-		100,00	100,00
89XX	Opravné položky k peněžním operacím					*****	*****
CELKEM FINANCOVÁNÍ		4 759,40	13 717,70	9 064,55		190,46	66,08
KONTROLNÍ SOUČET		0,00	0,00	0,00		0,00	

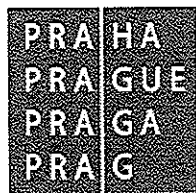
BILANCE PŘÍJMŮ A VÝDAJŮ ROZPOČTU

za čtvrtletí IV. / 2014

(v tis. Kč)

Období: 12 / 2014

IČO: 00241431

Název: Městská část Praha - Lipence

UCS: 00241431 MČ Praha - Lipence

NS: 00241431 HČ MČ Praha 39

Položka	Název seskupení položek	Rozpočet schválený	Rozpočet upravený	Skutečnost	Úpravy rozpočtu za IV.čtvrtletí	% plnění k RS	% plnění k RU
I. ROZPOČTOVÉ PŘÍJMY							
111X	Daně z příjmů fyzických osob - kraj					*****	*****
111X	Daně z příjmů fyzických osob - obec					*****	*****
	CELKEM Daně z příjmů fyzických osob					*****	*****
112X	Daně z příjmů právnických osob - kraj					*****	*****
112X	Daně z příjmů právnických osob - obec					*****	*****
	CELKEM Daně z příjmů právnických osob					*****	*****
1211	Daň z přidané hodnoty - kraj					*****	*****
1211	Daň z přidané hodnoty - obec					*****	*****
	CELKEM Daň z přidané hodnoty					*****	*****
1219	Zrušené daně ze zboží a služeb - obec					*****	*****
133X	Poplatky a odvody v oblasti životního prostředí						
134X	Místní poplatky z vybraných činností a služeb	50,00	69,00	71,93	11,00	143,86	104,25
136X	Správní poplatky	20,00	20,00	22,06		110,30	110,30
151X	Daně z majetku	2 900,00	2 969,00	2 970,40	69,00	102,43	100,05
170X	Ostatní daňové příjmy					*****	*****
	DAŇOVÉ PŘÍJMY (součet za třídu 1)	2 970,00	3 058,00	3 064,40	80,00	103,18	100,21

BILANCE PŘÍJMŮ A VÝDAJŮ ROZPOČTU za Městská část Praha - Lipence k období 12 / 2014 (v tis. Kč)

IČO: 00241431

NS: 00241431 HČ MČ Praha 39

UCS: 00241431 MČ Praha - Lipence

Položka	Název seskupení položek	Rozpočet schválený	Rozpočet upravený	Skutečnost	Úpravy rozpočtu za IV.čtvrtletí	% plnění k RS	% plnění k RU
211X	Příjmy z vlastní činnosti			0,48		*****	*****
212X	Odvody přebytků organizací s přímým vztahem					*****	*****
213X	Příjmy z pronájmu majetku					*****	*****
214X	Příjmy z úroků a realizace finančního majetku	10,00	4,00	3,99		39,90	99,75
221X	Přijaté sankční platby		17,00	17,00	2,00	*****	100,00
222X	Př. vratky transf. a ost. příjmy z fin. vyp. předch. let		66,70-	66,28-		*****	99,37
231X	Příjmy z prodeje krátk. a drobného dlouhod. majetku					*****	*****
232X	Ostatní nedaňové příjmy	12,00	76,60	77,13	7,30	642,75	100,69
24XX	Přijaté splátky půjčených prostředků					*****	*****
	NEDAŇOVÉ PŘÍJMY (součet za třídu 2)	22,00	30,90	32,32	9,30	146,91	104,60
311X	Příjmy z prodeje dlouhodob. majetku (kromě drobného)					*****	*****
312X	Ostatní kapitálové příjmy	20,00	455,00	455,00		*****	100,00
320X	Příjmy z prodeje dlouhodobého finančního majetku					*****	*****
	KAPITÁLOVÉ PŘÍJMY (součet za třídu 3)	20,00	455,00	455,00		*****	100,00
	VLASTNÍ PŘÍJMY (třídy 1+2+3)	3 012,00	3 543,90	3 551,72	89,30	117,92	100,22

BILANCE PŘÍJMŮ A VÝDAJŮ ROZPOČTU za Městská část Praha - Lipence k období 12 / 2014 (v tis. Kč)

IČO: 00241431

NS: 00241431 HČ MČ Praha 39

UCS: 00241431 MČ Praha - Lipence

Položka	Název seskupení položek	Rozpočet schválený	Rozpočet upravený	Skutečnost	Úpravy rozpočtu za IV.čtvrtletí	% plnění k RS	% plnění k RU
411X	Neinvest.přijaté trans.od veř.rozpočtů ústř. úrovně	63,00	119,60	119,58	25,80	189,81	99,98
4121	Neinvest.přijaté transfery od obcí - RS	6 894,00	6 894,00	6 894,00		100,00	100,00
4121	Neinvest.přijaté transfery od obcí - RU		1 279,90	1 279,87	556,40	*****	100,00
4122	Neinvest.přijaté transfery od krajů - RS					*****	*****
4122	Neinvest.přijaté transfery od krajů - RU					*****	*****
4129	Ost.neinv.přijaté transfery od rozp.územní úrovně					*****	*****
4131,2	Převody z vlast.fondů hosp.(podnikatelské) činnost	941,00	1 870,00	1 717,00		182,47	91,82
415X	Neinvest.přijaté transfery ze zahraničí					*****	*****
416X	Neinvest.přijaté transfery ze státních fin. aktiv					*****	*****
421X	Inv.přijaté transfery od veř.rozp.ústřední úrovně					*****	*****
422X	Inv.přijaté transfery od veř.rozp.územní úrovně - RS					*****	*****
422X	Inv.přijaté transfery od veř.rozp.územní úrovně - RU		5 000,00	5 000,00		*****	100,00
423X	Inv.přijaté transfery ze zahraničí					*****	*****
424X	Inv.přijaté transfery ze státních finančních aktiv					*****	*****
	PŘIJATÉ TRANSFERY (součet za třídu 4)	7 898,00	15 163,50	15 010,45	582,20	190,05	98,99
	Ú H R N P Ř Í J M Ů (třídy 1+2+3+4)	10 910,00	18 707,40	18 562,17	671,50	170,14	99,22
II. ROZPOČTOVÉ VÝDAJE							
5XXX	Běžné výdaje	10 288,00	12 273,00	11 840,70	742,50	115,09	96,48
6XXX	Kapitálové výdaje	285,00	6 867,50	6 371,98	55,00-	*****	92,78
	Ú H R N V Ý D A J Ů (třídy 5+6)	10 573,00	19 140,50	18 212,68	687,50	172,26	95,15
	rozdí l p ř í j m ů a v ý d a j ů	337,00	433,10-	349,50	16,00-	103,71	80,70-

BILANCE PŘÍJMŮ A VÝDAJŮ ROZPOČTU za Městská část Praha - Lipence k období 12 / 2014 (v tis. Kč)

IČO: 00241431

NS: 00241431 HČ MČ Praha 39

UCS: 00241431 MČ Praha - Lipence

Položka	Název seskupení položek	Schválený rozpočet	Rozpočet upravený	Skutečnost	Úpravy rozpočtu za IV.čtvrtletí	% plnění k RS	% plnění k RU
III. FINANCOVÁNÍ							
8XX1	Vydané dluhopisy					*****	*****
8XX2	Uhrazené splátky vydaných dluhopisů					*****	*****
8XX3	Přijaté půjčené prostředky					*****	*****
8XX4	Uhrazené splátky přijatých půjčených prostředků				16,00		
8XX5	Použití fin.prostředků vytvořených v min. letech	26,00	997,10				
8XX5	Rezerva finančních prostředků	63,00-	264,00-				
8XX5	Změna stavu prostředků na bankovních účtech (součet)	37,00-	733,10	50,16-	16,00	135,57	6,84-
8XX7	Aktivní operace řízení likvidity - příjmy					*****	*****
8XX8	Aktivní operace řízení likvidity - výdaje	300,00-	300,00-	300,00-		100,00	100,00
89XX	Opravné položky k peněžním operacím			0,66		*****	*****
CELKEM FINANCOVÁNÍ		337,00-	433,10	349,50-	16,00	103,71	80,70-
KONTROLNÍ SOUČET		0,00	0,00	0,00	0,00		

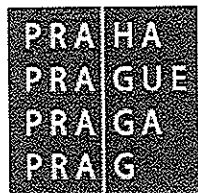
BILANCE PŘÍJMŮ A VÝDAJŮ ROZPOČTU

za čtvrtletí IV. / 2014

(v tis. Kč)

Období: 12 / 2014

IČO: 00241458

Název: Městská část Praha - Lochkov

UCS: 00241458 MČ Praha - Lochkov

NS: 00241458 HČ MČ Praha - Lochkov

Položka	Název seskupení položek	Rozpočet schválený	Rozpočet upravený	Skutečnost	Úpravy rozpočtu za IV.čtvrtletí	% plnění k RS	% plnění k RU
I. ROZPOČTOVÉ PŘÍJMY							
111X	Daně z příjmů fyzických osob - kraj					*****	*****
111X	Daně z příjmů fyzických osob - obec					*****	*****
	CELKEM Daně z příjmů fyzických osob					*****	*****
112X	Daně z příjmů právnických osob - kraj					*****	*****
112X	Daně z příjmů právnických osob - obec					*****	*****
	CELKEM Daně z příjmů právnických osob					*****	*****
1211	Daň z přidané hodnoty - kraj					*****	*****
1211	Daň z přidané hodnoty - obec					*****	*****
	CELKEM Daň z přidané hodnoty					*****	*****
1219	Zrušené daně ze zboží a služeb - obec					*****	*****
133X	Poplatky a odvody v oblasti životního prostředí					*****	*****
134X	Místní poplatky z vybraných činností a služeb	40,00	35,00	33,26	5,00-	83,15	95,03
136X	Správní poplatky	10,00	10,00	8,04		80,40	80,40
151X	Daně z majetku	530,00	613,00	612,94	83,00	115,65	99,99
170X	Ostatní daňové příjmy					*****	*****
	DAŇOVÉ PŘÍJMY (součet za třídu 1)	580,00	658,00	654,24	78,00	112,80	99,43

BILANCE PŘÍJMŮ A VÝDAJŮ ROZPOČTU za Městská část Praha - Lochkov k období 12 / 2014 (v tis. Kč)

IČO: 00241458

NS: 00241458 HČ MČ Praha - Lochkov

UCS: 00241458 MČ Praha - Lochkov

Položka	Název seskupení položek	Rozpočet schválený	Rozpočet upravený	Skutečnost	Úpravy rozpočtu za IV.čtvrtletí	% plnění k RS	% plnění k RU
211X	Příjmy z vlastní činnosti	15,00	21,50	20,99	2,50-	139,93	97,63
212X	Odvody přebytků organizací s přímým vztahem					*****	*****
213X	Příjmy z pronájmu majetku					*****	*****
214X	Příjmy z úroků a realizace finančního majetku	1,00	0,20	0,12	0,80-	12,00	60,00
221X	Přijaté sankční platby					*****	*****
222X	Př.vratky transf.a ost.příjmy z fin.vyp.předch.let		2,10-	2,10-		*****	100,00
231X	Příjmy z prodeje krátk.a drobného dlouhod.majetku					*****	*****
232X	Ostatní nedaňové příjmy	200,00	631,20	631,24	260,20	315,62	100,01
24XX	Přijaté splátky půjčených prostředků					*****	*****
	NEDAŇOVÉ PŘÍJMY (součet za třídu 2)	216,00	650,80	650,25	256,90	301,04	99,92
311X	Příjmy z prodeje dlouhodob.majetku (kromě drobného)					*****	*****
312X	Ostatní kapitálové příjmy					*****	*****
320X	Příjmy z prodeje dlouhodobého finančního majetku					*****	*****
	KAPITÁLOVÉ PŘÍJMY (součet za třídu 3)					*****	*****
	VLASTNÍ PŘÍJMY (třídy 1+2+3)	796,00	1 308,80	1 304,49	334,90	163,88	99,67

BILANCE PŘÍJMŮ A VÝDAJŮ ROZPOČTU za Městská část Praha - Lochkov k období 12 / 2014 (v tis. Kč)

IČO: 00241458

NS: 00241458 HČ MČ Praha - Lochkov

UCS: 00241458 MČ Praha - Lochkov

Položka	Název seskupení položek	Rozpočet schválený	Rozpočet upravený	Skutečnost	Úpravy rozpočtu za IV.čtvrtletí	% plnění k RS	% plnění k RU
411X	Neinvest.přijaté trans.od veř.rozpočtů ústř. úrovně	16,00	75,30	75,28	28,50	470,50	99,97
4121	Neinvest.přijaté transfery od obcí - RS	2 236,00	2 236,00	2 236,00		100,00	100,00
4121	Neinvest.přijaté transfery od obcí - RU		706,50	706,54	215,30	*****	100,01
4122	Neinvest.přijaté transfery od krajů - RS					*****	*****
4122	Neinvest.přijaté transfery od krajů - RU					*****	*****
4129	Ost.neinv.přijaté transfery od rozp.územní úrovně					*****	*****
4131,2	Převody z vlast.fondů hosp.(podnikatelské) činnost	800,00	1 550,00	1 550,00	650,00	193,75	100,00
415X	Neinvest.přijaté transfery ze zahraničí					*****	*****
416X	Neinvest.přijaté transfery ze státních fin. aktiv					*****	*****
421X	Inv.přijaté transfery od veř.rozp.ústřední úrovně		332,70	332,74	332,70	*****	100,01
422X	Inv.přijaté transfery od veř.rozp.územní úrovně - RS					*****	*****
422X	Inv.přijaté transfery od veř.rozp.územní úrovně - RU		1 099,20	1 099,20	99,20	*****	100,00
423X	Inv.přijaté transfery ze zahraničí					*****	*****
424X	Inv.přijaté transfery ze státních finančních aktiv					*****	*****
	PŘIJATÉ TRANSFERY (součet za třídu 4)	3 052,00	5 999,70	5 999,75	1 325,70	196,58	100,00
	ÚHRN PŘÍJMŮ (třídy 1+2+3+4)	3 848,00	7 308,50	7 304,24	1 660,60	189,82	99,94
II. ROZPOČTOVÉ VÝDAJE							
5XXX	Běžné výdaje	3 648,00	5 235,30	5 214,66	937,40	142,95	99,61
6XXX	Kapitálové výdaje	200,00	2 073,20	2 072,72	723,20	*****	99,98
	ÚHRN VÝDAJŮ (třídy 5+6)	3 848,00	7 308,50	7 287,39	1 660,60	189,38	99,71
	rozdíl příjmů a výdajů			16,85		*****	*****

BILANCE PŘÍJMŮ A VÝDAJŮ ROZPOČTU za Městská část Praha - Lochkov k období 12 / 2014 (v tis. Kč)

IČO: 00241458

NS: 00241458 HČ MČ Praha - Lochkov

UCS: 00241458 MČ Praha - Lochkov

Položka	Název seskupení položek	Schválený rozpočet	Rozpočet upravený	Skutečnost	Úpravy rozpočtu za IV.čtvrtletí	% plnění k RS	% plnění k RU
III. FINANCOVÁNÍ							
8XX1	Vydané dluhopisy					*****	*****
8XX2	Uhrazené splátky vydaných dluhopisů					*****	*****
8XX3	Přijaté půjčené prostředky					*****	*****
8XX4	Uhrazené splátky přijatých půjčených prostředků					*****	*****
8XX5	Použití fin.prostředků vytvořených v min. letech					*****	*****
8XX5	Rezerva finančních prostředků			16,85-		*****	*****
8XX5	Změna stavu prostředků na bankovních účtech (součet)					*****	*****
8XX7	Aktivní operace řízení likvidity - příjmy					*****	*****
8XX8	Aktivní operace řízení likvidity - výdaje					*****	*****
89XX	Opravné položky k peněžním operacím					*****	*****
	CELKEM FINANCOVÁNÍ			16,85-		*****	*****
	KONTROLNÍ SOUČET	0,00	0,00	0,00	0,00		

BILANCE PŘÍJMŮ A VÝDAJŮ ROZPOČTU

za čtvrtletí IV. / 2014

(v tis. Kč)

Období: 12 / 2014

IČO: 00231207

Název: Městská část Praha - Lysolaje

UCS: 00231207 MČ Praha - Lysolaje

NS: 00231207 HČ MČ Praha - Lysolaje

Položka	Název seskupení položek	Rozpočet schválený	Rozpočet upravený	Skutečnost	Úpravy rozpočtu za IV.čtvrtletí	% plnění k RS	% plnění k RU
I. ROZPOČTOVÉ PŘÍJMY							
111X	Daně z příjmů fyzických osob - kraj					*****	*****
111X	Daně z příjmů fyzických osob - obec					*****	*****
	CELKEM Daně z příjmů fyzických osob					*****	*****
112X	Daně z příjmů právnických osob - kraj					*****	*****
112X	Daně z příjmů právnických osob - obec					*****	*****
	CELKEM Daně z příjmů právnických osob					*****	*****
1211	Daň z přidané hodnoty - kraj					*****	*****
1211	Daň z přidané hodnoty - obec					*****	*****
	CELKEM Daň z přidané hodnoty					*****	*****
1219	Zrušené daně ze zboží a služeb - obec					*****	*****
133X	Poplatky a odvody v oblasti životního prostředí						
134X	Místní poplatky z vybraných činností a služeb	70,00	49,50	49,31	20,50-	70,44	99,62
135X	Ostatní odvody z vybraných činností a služeb	1,00	0,70	0,70	0,30-	70,00	100,00
136X	Správní poplatky	15,00	13,80	13,86	1,20-	92,40	100,43
151X	Daně z majetku	1 000,00	1 059,60	1 059,51	59,60	105,95	99,99
170X	Ostatní daňové příjmy					*****	*****
	DAŇOVÉ PŘÍJMY (součet za třídu 1)	1 086,00	1 123,60	1 123,38	37,60	103,44	99,98

BILANCE PŘÍJMŮ A VÝDAJŮ ROZPOČTU za Městská část Praha - Lysolaje k období 12 / 2014 (v tis. Kč)

IČO: 00231207

NS: 00231207 HČ MČ Praha - Lysolaje

UCS: 00231207 MČ Praha - Lysolaje

Položka	Název seskupení položek	Rozpočet schválený	Rozpočet upravený	Skutečnost	Úpravy rozpočtu za IV.čtvrtletí	% plnění k RS	% plnění k RU
211X	Příjmy z vlastní činnosti	16,00	12,60	11,75	3,40-	73,44	93,25
212X	Odvody přebytků organizací s přímým vztahem					*****	*****
213X	Příjmy z pronájmu majetku					*****	*****
214X	Příjmy z úroků a realizace finančního majetku	3,00	3,00	1,09		36,33	36,33
221X	Přijaté sankční platby					*****	*****
222X	Př.vratky transf.a ost.příjmy z fin.vyp.předch.let		28,30-	28,27-		*****	99,89
231X	Příjmy z prodeje krátk.a drobného dlouhod.majetku					*****	*****
232X	Ostatní nedaňové příjmy	45,00	410,70	391,38	189,50	869,73	95,30
24XX	Přijaté splátky půjčených prostředků					*****	*****
	NEDAŇOVÉ PŘÍJMY (součet za třídu 2)	64,00	398,00	375,94	186,10	587,41	94,46
311X	Příjmy z prodeje dlouhodob.majetku (kromě drobného)					*****	*****
312X	Ostatní kapitálové příjmy					*****	*****
320X	Příjmy z prodeje dlouhodobého finančního majetku					*****	*****
	KAPITÁLOVÉ PŘÍJMY (součet za třídu 3)					*****	*****
	VLASTNÍ PŘÍJMY (třídy 1+2+3)	1 150,00	1 521,60	1 499,33	223,70	130,38	98,54

BILANCE PŘÍJMŮ A VÝDAJŮ ROZPOČTU za Městská část Praha - Lysolaje k období 12 / 2014 (v tis. Kč)

IČO: 00231207

NS: 00231207 HČ MČ Praha - Lysolaje

UCS: 00231207 MČ Praha - Lysolaje

Položka	Název seskupení položek	Rozpočet schválený	Rozpočet upravený	Skutečnost	Úpravy rozpočtu za IV.čtvrtletí	% plnění k RS	% plnění k RU
411X	Neinvest.přijaté trans.od veř.rozpočtů ústř. úrovně	36,00	231,20	231,13	86,30	642,03	99,97
4121	Neinvest.přijaté transfery od obcí - RS	4 558,00	4 558,00	4 558,00		100,00	100,00
4121	Neinvest.přijaté transfery od obcí - RU		1 122,10	1 122,06		*****	100,00
4122	Neinvest.přijaté transfery od krajů - RS					*****	*****
4122	Neinvest.přijaté transfery od krajů - RU				13,90-	*****	*****
4129	Ost.neinv.přijaté transfery od rozp.územní úrovně					*****	*****
4131,2	Převody z vlast.fondů hosp.(podnikatelské) činnost	1 747,00	1 822,10	1 552,21	75,10	88,85	85,19
415X	Neinvest.přijaté transfery ze zahraničí					*****	*****
416X	Neinvest.přijaté transfery ze státních fin. aktiv					*****	*****
421X	Inv.přijaté transfery od veř.rozp.ústřední úrovně					*****	*****
422X	Inv.přijaté transfery od veř.rozp.územní úrovně - RS					*****	*****
422X	Inv.přijaté transfery od veř.rozp.územní úrovně - RU		2 105,00	2 105,00	1 103,80-	*****	100,00
423X	Inv.přijaté transfery ze zahraničí					*****	*****
424X	Inv.přijaté transfery ze státních finančních aktiv					*****	*****
	PŘIJATÉ TRANSFERY (součet za třídy 4)	6 341,00	9 838,40	9 568,40	956,30-	150,90	97,26
	ÚHRN PŘÍJMŮ (třídy 1+2+3+4)	7 491,00	11 360,00	11 067,73	732,60-	147,75	97,43
II. ROZPOČTOVÉ VÝDAJE							
5XXX	Běžné výdaje	7 053,00	8 840,30	8 476,33	408,70	120,18	95,88
6XXX	Kapitálové výdaje	558,00	2 668,00	2 480,65	1 141,30-	444,56	92,98
	ÚHRN VÝDAJŮ (třídy 5+6)	7 611,00	11 508,30	10 956,98	732,60-	143,96	95,21
	rozdíl příjmů a výdajů	120,00-	148,30-	110,75		92,29-	74,68-

BILANCE PŘÍJMŮ A VÝDAJŮ ROZPOČTU za Městská část Praha - Lysolaje k období 12 / 2014 (v tis. Kč)

IČO: 00231207

NS: 00231207 HČ MČ Praha - Lysolaje

UCS: 00231207 MČ Praha - Lysolaje

Položka	Název seskupení položek	Schválený rozpočet	Rozpočet upravený	Skutečnost	Úpravy rozpočtu za IV.čtvrtletí	% plnění k RS	% plnění k RU
III. FINANCOVÁNÍ							
8XX1	Vydané dluhopisy					*****	*****
8XX2	Uhrazené splátky vydaných dluhopisů					*****	*****
8XX3	Přijaté půjčené prostředky					*****	*****
8XX4	Uhrazené splátky přijatých půjčených prostředků					*****	*****
8XX5	Použití fin.prostředků vytvořených v min. letech	120,00	148,30				
8XX5	Rezerva finančních prostředků						
8XX5	Změna stavu prostředků na bankovních účtech (součet)	120,00	148,30	110,75-		92,29-	74,68-
8XX7	Aktivní operace řízení likvidity - příjmy					*****	*****
8XX8	Aktivní operace řízení likvidity - výdaje					*****	*****
89XX	Opravné položky k peněžním operacím					*****	*****
CELKEM FINANCOVÁNÍ		120,00	148,30	110,75-		92,29-	74,68-
KONTROLNÍ SOUČET		0,00	0,00	0,00	0,00		

BILANCE PŘÍJMŮ A VÝDAJŮ ROZPOČTU

za čtvrtletí IV. / 2014

(v tis. Kč)

Období: 12 / 2014

IČO: 00231215

Název: Městská část Praha - Nebušice

UCS: 00231215 MČ Praha - Nebušice

NS: 00231215 HČ MČ Praha 42

Položka	Název seskupení položek	Rozpočet schválený	Rozpočet upravený	Skutečnost	Úpravy rozpočtu za IV.čtvrtletí	% plnění k RS	% plnění k RU
I. ROZPOČTOVÉ PŘÍJMY							
111X	Daně z příjmů fyzických osob - kraj					*****	*****
111X	Daně z příjmů fyzických osob - obec					*****	*****
	CELKEM Daně z příjmů fyzických osob					*****	*****
112X	Daně z příjmů právnických osob - kraj					*****	*****
112X	Daně z příjmů právnických osob - obec					*****	*****
	CELKEM Daně z příjmů právnických osob					*****	*****
1211	Daň z přidané hodnoty - kraj					*****	*****
1211	Daň z přidané hodnoty - obec					*****	*****
	CELKEM Daň z přidané hodnoty					*****	*****
1219	Zrušené daně ze zboží a služeb - obec					*****	*****
133X	Poplatky a odvody v oblasti životního prostředí						
134X	Místní poplatky z vybraných činností a služeb	112,00	145,00	138,42	32,00	123,59	95,46
136X	Správní poplatky	70,00	70,00	47,30		67,57	67,57
151X	Daně z majetku	2 070,00	2 145,50	2 145,21	75,50	103,63	99,99
170X	Ostatní daňové příjmy					*****	*****
	DAŇOVÉ PŘÍJMY (součet za třídu 1)	2 252,00	2 360,50	2 330,93	107,50	103,50	98,75

BILANCE PŘÍJMŮ A VÝDAJŮ ROZPOČTU za Městská část Praha - Nebušice k období 12 / 2014 (v tis. Kč)

IČO: 00231215

NS: 00231215 HČ MČ Praha 42

UCS: 00231215 MČ Praha - Nebušice

Položka	Název seskupení položek	Rozpočet schválený	Rozpočet upravený	Skutečnost	Úpravy rozpočtu za IV.čtvrtletí	% plnění k RS	% plnění k RU
211X	Příjmy z vlastní činnosti	6,00	6,00	4,50		75,00	75,00
212X	Odvody přebytků organizací s přímým vztahem					*****	*****
213X	Příjmy z pronájmu majetku					*****	*****
214X	Příjmy z úroků a realizace finančního majetku	15,00	15,00	12,11		80,73	80,73
221X	Přijaté sankční platby					*****	*****
222X	Př.vratky transf.a ost.příjmy z fin.vyp.předch.let		32,00-	32,01-		*****	100,03
231X	Příjmy z prodeje krátk.a drobného dlouhod.majetku					*****	*****
232X	Ostatní nedaňové příjmy	52,00	1 000,40	972,84	181,40	*****	97,25
24XX	Přijaté splátky půjčených prostředků					*****	*****
	NEDAŇOVÉ PŘÍJMY (součet za třídu 2)	73,00	989,40	957,43	181,40	*****	96,77
311X	Příjmy z prodeje dlouhodob.majetku (kromě drobného)					*****	*****
312X	Ostatní kapitálové příjmy					*****	*****
320X	Příjmy z prodeje dlouhodobého finančního majetku					*****	*****
	KAPITÁLOVÉ PŘÍJMY (součet za třídu 3)					*****	*****
	VLASTNÍ PŘÍJMY (třídy 1+2+3)	2 325,00	3 349,90	3 288,36	288,90	141,43	98,16

BILANCE PŘÍJMŮ A VÝDAJŮ ROZPOČTU za Městská část Praha - Nebušice k období 12 / 2014 (v tis. Kč)

IČO: 00231215

NS: 00231215 HČ MČ Praha 42

UCS: 00231215 MČ Praha - Nebušice

Položka	Název seskupení položek	Rozpočet schválený	Rozpočet upravený	Skutečnost	Úpravy rozpočtu za IV.čtvrtletí	% plnění k RS	% plnění k RU
411X	Neinvest.přijaté trans.od veř.rozpočtů ústř. úrovně	80,00	482,00	481,96	212,60	602,45	99,99
4121	Neinvest.přijaté transfery od obcí - RS	8 181,00	8 756,90	8 756,85		107,04	100,00
4121	Neinvest.přijaté transfery od obcí - RU		1 664,30	1 664,29		*****	100,00
4122	Neinvest.přijaté transfery od krajů - RS					*****	*****
4122	Neinvest.přijaté transfery od krajů - RU					*****	*****
4129	Ost.neinv.přijaté transfery od rozp.územní úrovně		339,00	339,00		*****	100,00
4131,2	Převody z vlast.fondů hosp.(podnikatelské) činnost	1 433,00	3 943,00	3 943,00		275,16	100,00
415X	Neinvest.přijaté transfery ze zahraničí					*****	*****
416X	Neinvest.přijaté transfery ze státních fin. aktiv					*****	*****
421X	Inv.přijaté transfery od veř.rozp.ústřední úrovně		4 845,10	4 845,09	4 845,10	*****	100,00
422X	Inv.přijaté transfery od veř.rozp.územní úrovně - RS					*****	*****
422X	Inv.přijaté transfery od veř.rozp.územní úrovně - RU		11 185,30	11 185,30		*****	100,00
423X	Inv.přijaté transfery ze zahraničí					*****	*****
424X	Inv.přijaté transfery ze státních finančních aktiv					*****	*****
	PŘIJATÉ TRANSFERY (součet za třídu 4)	9 694,00	31 215,60	31 215,50	5 057,70	322,01	100,00
	ÚHRN PŘÍJMŮ (třídy 1+2+3+4)	12 019,00	34 565,50	34 503,86	5 346,60	287,08	99,82
II. ROZPOČTOVÉ VÝDAJE							
5XXX	Běžné výdaje	13 924,00	18 769,30	14 882,66	520,70	106,88	79,29
6XXX	Kapitálové výdaje	895,00	19 821,50	7 078,89	4 825,90	790,94	35,71
	ÚHRN VÝDAJŮ (třídy 5+6)	14 819,00	38 590,80	21 961,55	5 346,60	148,20	56,91
	rozdíl příjmů a výdajů	2 800,00-	4 025,30-	12 542,31		447,94-	311,59-

BILANCE PŘÍJMŮ A VÝDAJŮ ROZPOČTU za Městská část Praha - Nebušice k období 12 / 2014 (v tis. Kč)

IČO: 00231215

NS: 00231215 HČ MČ Praha 42

UCS: 00231215 MČ Praha - Nebušice

Položka	Název seskupení položek	Schválený rozpočet	Rozpočet upravený	Skutečnost	Úpravy rozpočtu za IV.čtvrtletí	% plnění k RS	% plnění k RU
III. FINANCOVÁNÍ							
8XX1	Vydané dluhopisy					*****	*****
8XX2	Uhrazené splátky vydaných dluhopisů					*****	*****
8XX3	Přijaté půjčené prostředky					*****	*****
8XX4	Uhrazené splátky přijatých půjčených prostředků					*****	*****
8XX5	Použití fin.prostředků vytvořených v min. letech	2 800,00	2 840,00				
8XX5	Rezerva finančních prostředků						
8XX5	Změna stavu prostředků na bankovních účtech (součet)	2 800,00	2 840,00	13 727,61-		490,27-	483,37-
8XX7	Aktivní operace řízení likvidity - příjmy		1 185,30	1 185,30		*****	100,00
8XX8	Aktivní operace řízení likvidity - výdaje					*****	*****
89XX	Opravné položky k peněžním operacím					*****	*****
CELKEM FINANCOVÁNÍ		2 800,00	4 025,30	12 542,31-		447,94-	311,59-
KONTROLNÍ SOUČET		0,00	0,00	0,00	0,00		

BILANCE PŘÍJMŮ A VÝDAJŮ ROZPOČTU

za čtvrtletí IV. / 2014

(v tis. Kč)

Období: 12 / 2014

IČO: 00240516

Název: Městská část Praha - Nedvězí

UCS: 00240516 MČ Praha 43

NS: 00240516 MC43 HČ

Položka	Název seskupení položek	Rozpočet schválený	Rozpočet upravený	Skutečnost	Úpravy rozpočtu za IV.čtvrtletí	% plnění k RS	% plnění k RU
I. ROZPOČTOVÉ PŘÍJMY							
111X	Daně z příjmů fyzických osob - kraj					*****	*****
111X	Daně z příjmů fyzických osob - obec					*****	*****
	CELKEM Daně z příjmů fyzických osob					*****	*****
112X	Daně z příjmů právnických osob - kraj					*****	*****
112X	Daně z příjmů právnických osob - obec					*****	*****
	CELKEM Daně z příjmů právnických osob					*****	*****
1211	Daň z přidané hodnoty - kraj					*****	*****
1211	Daň z přidané hodnoty - obec					*****	*****
	CELKEM Daň z přidané hodnoty					*****	*****
1219	Zrušené daně ze zboží a služeb - obec					*****	*****
133X	Poplatky a odvody v oblasti životního prostředí						
134X	Místní poplatky z vybraných činností a služeb	30,00	50,20	48,54	9,00	161,80	96,69
136X	Správní poplatky	10,00	6,00	5,26	4,00	52,60	87,67
151X	Daně z majetku	520,00	529,00	537,21	9,00	103,31	101,55
170X	Ostatní daňové příjmy					*****	*****
	DAŇOVÉ PŘÍJMY (součet za třídu 1)	560,00	585,20	591,01	14,00	105,54	100,99

BILANCE PŘÍJMŮ A VÝDAJŮ ROZPOČTU za Městská část Praha - Nedvězí k období 12 / 2014 (v tis. Kč)

IČO: 00240516

NS: 00240516 MC43 HČ

UCS: 00240516 MČ Praha 43

Položka	Název seskupení položek	Rozpočet schválený	Rozpočet upravený	Skutečnost	Úpravy rozpočtu za IV.čtvrtletí	% plnění k RS	% plnění k RU
211X	Příjmy z vlastní činnosti	2,00	2,00	1,52		76,00	76,00
212X	Odvody přebytků organizací s přímým vztahem					*****	*****
213X	Příjmy z pronájmu majetku					*****	*****
214X	Příjmy z úroků a realizace finančního majetku	10,00	5,00	2,88	5,00-	28,80	57,60
221X	Přijaté sankční platby					*****	*****
222X	Př.vratky transf.a ost.příjmy z fin.vyp.předch.let		8,00	8,00		*****	100,00
231X	Příjmy z prodeje krátk.a drobného dlouhod.majetku					*****	*****
232X	Ostatní nedaňové příjmy	5,00	10,00	9,62		192,40	96,20
24XX	Přijaté splátky půjčených prostředků					*****	*****
	NEDAŇOVÉ PŘÍJMY (součet za třídu 2)	17,00	25,00	22,02	5,00-	129,53	88,08
311X	Příjmy z prodeje dlouhodob.majetku (kromě drobného)					*****	*****
312X	Ostatní kapitálové příjmy					*****	*****
320X	Příjmy z prodeje dlouhodobého finančního majetku					*****	*****
	KAPITÁLOVÉ PŘÍJMY (součet za třídu 3)					*****	*****
	VLASTNÍ PŘÍJMY (třídy 1+2+3)	577,00	610,20	613,03	9,00	106,24	100,46

BILANCE PŘÍJMŮ A VÝDAJŮ ROZPOČTU za Městská část Praha - Nedvězí k období 12 / 2014 (v tis. Kč)

IČO: 00240516

NS: 00240516 MC43 HČ

UCS: 00240516 MČ Praha 43

Položka	Název seskupení položek	Rozpočet schválený	Rozpočet upravený	Skutečnost	Úpravy rozpočtu za IV.čtvrtletí	% plnění k RS	% plnění k RU
411X	Neinvest.přijaté trans.od veř.rozpočtů ústř. úrovně	7,00	63,60	63,58	25,80	908,29	99,97
4121	Neinvest.přijaté transfery od obcí - RS	1 258,00	1 258,00	1 258,00		100,00	100,00
4121	Neinvest.přijaté transfery od obcí - RU		112,30	112,35		*****	100,04
4122	Neinvest.přijaté transfery od krajů - RS					*****	*****
4122	Neinvest.přijaté transfery od krajů - RU					*****	*****
4129	Ost.neinv.přijaté transfery od rozp.územní úrovně					*****	*****
4131,2	Převody z vlast.fondů hosp.(podnikatelské) činnost	300,00	300,00	300,00		100,00	100,00
415X	Neinvest.přijaté transfery ze zahraničí					*****	*****
416X	Neinvest.přijaté transfery ze státních fin. aktiv					*****	*****
421X	Inv.přijaté transfery od veř.rozp.ústřední úrovně					*****	*****
422X	Inv.přijaté transfery od veř.rozp.územní úrovně - RS					*****	*****
422X	Inv.přijaté transfery od veř.rozp.územní úrovně - RU					*****	*****
423X	Inv.přijaté transfery ze zahraničí					*****	*****
424X	Inv.přijaté transfery ze státních finančních aktiv					*****	*****
	PŘIJATÉ TRANSFERY (součet za třídu 4)	1 565,00	1 733,90	1 733,93	25,80	110,79	100,00
	Ú H R N P Ř Í J M Ů (třídy 1+2+3+4)	2 142,00	2 344,10	2 346,96	34,80	109,57	100,12
II. ROZPOČTOVÉ VÝDAJE							
5XXX	Běžné výdaje	2 626,00	2 884,50	2 811,53	66,80	107,07	97,47
6XXX	Kapitálové výdaje		49,00	48,40	32,00-	*****	98,78
	Ú H R N V Ý D A J Ů (třídy 5+6)	2 626,00	2 933,50	2 859,93	34,80	108,91	97,49
	rozdí l příjmů a výdajů	484,00-	589,40-	512,98-		105,99	87,03

BILANCE PŘÍJMŮ A VÝDAJŮ ROZPOČTU za Městská část Praha - Nedvězí k období 12 / 2014 (v tis. Kč)

IČO: 00240516

NS: 00240516 MC43 HČ

UCS: 00240516 MČ Praha 43

Položka	Název seskupení položek	Schválený rozpočet	Rozpočet upravený	Skutečnost	Úpravy rozpočtu za IV.čtvrtletí	% plnění k RS	% plnění k RU
III. FINANCOVÁNÍ							
8XX1	Vydané dluhopisy					*****	*****
8XX2	Uhrazené splátky vydaných dluhopisů					*****	*****
8XX3	Přijaté půjčené prostředky					*****	*****
8XX4	Uhrazené splátky přijatých půjčených prostředků					*****	*****
8XX5	Použití fin.prostředků vytvořených v min. letech	484,00	589,40				
8XX5	Rezerva finančních prostředků						
8XX5	Změna stavu prostředků na bankovních účtech (součet)	484,00	589,40	512,98		105,99	87,03
8XX7	Aktivní operace řízení likvidity - příjmy					*****	*****
8XX8	Aktivní operace řízení likvidity - výdaje					*****	*****
89XX	Opravné položky k peněžním operacím					*****	*****
CELKEM FINANCOVÁNÍ		484,00	589,40	512,98		105,99	87,03
KONTROLNÍ SOUČET		0,00	0,00	0,00	0,00		

BILANCE PŘÍJMŮ A VÝDAJŮ ROZPOČTU

za čtvrtletí IV. / 2014

(v tis. Kč)

Období: 12 / 2014

IČO: 00231363

Název: Městská část Praha - Petrovice

UCS: 00231363 MČ Praha 44

NS: 00231363 MC44 HČ

Položka	Název seskupení položek	Rozpočet schválený	Rozpočet upravený	Skutečnost	Úpravy rozpočtu za IV.čtvrtletí	% plnění k RS	% plnění k RU
I. ROZPOČTOVÉ PŘÍJMY							
111X	Daně z příjmů fyzických osob - kraj					*****	*****
111X	Daně z příjmů fyzických osob - obec					*****	*****
	CELKEM Daně z příjmů fyzických osob					*****	*****
112X	Daně z příjmů právnických osob - kraj					*****	*****
112X	Daně z příjmů právnických osob - obec					*****	*****
	CELKEM Daně z příjmů právnických osob					*****	*****
1211	Daň z přidané hodnoty - kraj					*****	*****
1211	Daň z přidané hodnoty - obec					*****	*****
	CELKEM Daň z přidané hodnoty					*****	*****
1219	Zrušené daně ze zboží a služeb - obec					*****	*****
133X	Poplatky a odvody v oblasti životního prostředí						
134X	Místní poplatky z vybraných činností a služeb	210,00	239,50	239,86	29,50	114,22	100,15
136X	Správní poplatky	100,00	80,00	80,07	20,00-	80,07	100,09
151X	Daně z majetku	2 450,00	2 484,50	2 484,71	34,50	101,42	100,01
170X	Ostatní daňové příjmy					*****	*****
	DAŇOVÉ PŘÍJMY (součet za třídu 1)	2 760,00	2 804,00	2 804,64	44,00	101,62	100,02

BILANCE PŘÍJMŮ A VÝDAJŮ ROZPOČTU za Městská část Praha - Petrovice k období 12 / 2014 (v tis. Kč)

IČO: 00231363

NS: 00231363 MC44 HČ

UCS: 00231363 MČ Praha 44

Položka	Název seskupení položek	Rozpočet schválený	Rozpočet upravený	Skutečnost	Úpravy rozpočtu za IV.čtvrtletí	% plnění k RS	% plnění k RU
211X	Příjmy z vlastní činnosti	235,00	579,40	578,96	344,40	246,37	99,92
212X	Odvody přebytků organizací s přímým vztahem					*****	*****
213X	Příjmy z pronájmu majetku					*****	*****
214X	Příjmy z úroků a realizace finančního majetku	17,00	25,50	25,29	8,50	148,76	99,18
221X	Přijaté sankční platby		13,90	13,90	13,90	*****	100,00
222X	Př.vratky transf.a ost.příjmy z fin.vyp.předch.let		39,10	39,11		*****	100,03
231X	Příjmy z prodeje krátk.a drobného dlouhod.majetku		3,40	3,38	3,40	*****	99,41
232X	Ostatní nedaňové příjmy		4,20	4,35	4,20	*****	103,57
24XX	Přijaté splátky půjčených prostředků	80,00	91,50	91,65	11,50	114,56	100,16
	NEDAŇOVÉ PŘÍJMY (součet za třídu 2)	332,00	757,00	756,64	385,90	227,90	99,95
311X	Příjmy z prodeje dlouhodob.majetku (kromě drobného)					*****	*****
312X	Ostatní kapitálové příjmy					*****	*****
320X	Příjmy z prodeje dlouhodobého finančního majetku					*****	*****
	KAPITÁLOVÉ PŘÍJMY (součet za třídu 3)					*****	*****
	VLASTNÍ PŘÍJMY (třídy 1+2+3)	3 092,00	3 561,00	3 561,28	429,90	115,18	100,01

BILANCE PŘÍJMŮ A VÝDAJŮ ROZPOČTU za Městská část Praha - Petrovice k období 12 / 2014 (v tis. Kč)

IČO: 00231363

NS: 00231363 MC44 HČ

UCS: 00231363 MČ Praha 44

Položka	Název seskupení položek	Rozpočet schválený	Rozpočet upravený	Skutečnost	Úpravy rozpočtu za IV.čtvrtletí	% plnění k RS	% plnění k RU
411X	Neinvest.přijaté trans.od veř.rozpočtů ústř. úrovně	151,00	377,30	377,32	103,20	249,88	100,01
4121	Neinvest.přijaté transfery od obcí - RS	15 255,00	15 255,00	15 255,00		100,00	100,00
4121	Neinvest.přijaté transfery od obcí - RU		1 618,30	1 618,25		*****	100,00
4122	Neinvest.přijaté transfery od krajů - RS					*****	*****
4122	Neinvest.přijaté transfery od krajů - RU					*****	*****
4129	Ost.neinv.přijaté transfery od rozp.územní úrovně					*****	*****
4131,2	Převody z vlast.fondů hosp.(podnikatelské) činnost	8 088,10	12 471,00	12 470,00	4 617,10-	154,18	99,99
415X	Neinvest.přijaté transfery ze zahraničí					*****	*****
416X	Neinvest.přijaté transfery ze státních fin. aktiv					*****	*****
421X	Inv.přijaté transfery od veř.rozp.ústřední úrovně		5 254,20	5 254,23	5 254,20	*****	100,00
422X	Inv.přijaté transfery od veř.rozp.územní úrovně - RS					*****	*****
422X	Inv.přijaté transfery od veř.rozp.územní úrovně - RU		15 083,40	15 083,40		*****	100,00
423X	Inv.přijaté transfery ze zahraničí					*****	*****
424X	Inv.přijaté transfery ze státních finančních aktiv					*****	*****
	PŘIJATÉ TRANSFERY (součet za třídu 4)	23 494,10	50 059,20	50 058,21	740,30	213,07	100,00
	ÚHRN PŘÍJMŮ (třídy 1+2+3+4)	26 586,10	53 620,20	53 619,49	1 170,20	201,68	100,00
II. ROZPOČTOVÉ VÝDAJE							
5XXX	Běžné výdaje	25 027,50	24 991,60	24 092,25	2 014,80-	96,26	96,40
6XXX	Kapitálové výdaje	1 558,60	35 737,20	29 613,56	3 185,00	*****	82,86
	ÚHRN VÝDAJŮ (třídy 5+6)	26 586,10	60 728,80	53 705,81	1 170,20	202,01	88,44
	rozdíl příjmů a výdajů		7 108,60-	86,32-		*****	1,21

BILANCE PŘÍJMŮ A VÝDAJŮ ROZPOČTU za Městská část Praha - Petrovice k období 12 / 2014 (v tis. Kč)

IČO: 00231363

NS: 00231363 MC44 HČ

UCS: 00231363 MČ Praha 44

Položka	Název seskupení položek	Schválený rozpočet	Rozpočet upravený	Skutečnost	Úpravy rozpočtu za IV.čtvrtletí	% plnění k RS	% plnění k RU
III. FINANCOVÁNÍ							
8XX1	Vydané dluhopisy					*****	*****
8XX2	Uhrazené splátky vydaných dluhopisů					*****	*****
8XX3	Přijaté půjčené prostředky					*****	*****
8XX4	Uhrazené splátky přijatých půjčených prostředků					*****	*****
8XX5	Použití fin.prostředků vytvořených v min. letech	352,70	7 531,50				
8XX5	Rezerva finančních prostředků		70,20-				
8XX5	Změna stavu prostředků na bankovních účtech (součet)	352,70	7 461,30	438,97		124,46	5,88
8XX7	Aktivní operace řízení likvidity - příjmy					*****	*****
8XX8	Aktivní operace řízení likvidity - výdaje	352,70-	352,70-	352,65-		99,99	99,99
89XX	Opravné položky k peněžním operacím					*****	*****
CELKEM FINANCOVÁNÍ			7 108,60	86,32		*****	1,21
KONTROLNÍ SOUČET		0,00	0,00	0,00	0,00		

BILANCE PŘÍJMŮ A VÝDAJŮ ROZPOČTU

za čtvrtletí IV. / 2014

(v tis. Kč)

Období: 12 / 2014

IČO: 00241571

Název: Městská část Praha - Přední Kopanina
Úřad městské části

UCS: 00241571 MČ Praha - Přední Kopanina

NS: 00241571 HČ MČ Praha - Přední Kopanina

Položka	Název seskupení položek	Rozpočet schválený	Rozpočet upravený	Skutečnost	Úpravy rozpočtu za IV.čtvrtletí	% plnění k RS	% plnění k RU
I. ROZPOČTOVÉ PŘÍJMY							
111X	Daně z příjmů fyzických osob - kraj					*****	*****
111X	Daně z příjmů fyzických osob - obec					*****	*****
	CELKEM Daně z příjmů fyzických osob					*****	*****
112X	Daně z příjmů právnických osob - kraj					*****	*****
112X	Daně z příjmů právnických osob - obec					*****	*****
	CELKEM Daně z příjmů právnických osob					*****	*****
1211	Daň z přidané hodnoty - kraj					*****	*****
1211	Daň z přidané hodnoty - obec					*****	*****
	CELKEM Daň z přidané hodnoty					*****	*****
1219	Zrušené daně ze zboží a služeb - obec					*****	*****
133X	Poplatky a odvody v oblasti životního prostředí					*****	*****
134X	Místní poplatky z vybraných činností a služeb	92,00	93,80	93,13	2,00	101,23	99,29
136X	Správní poplatky	8,00	6,80	6,61	1,20-	82,63	97,21
151X	Daně z majetku	720,00	750,60	750,54	30,60	104,24	99,99
170X	Ostatní daňové příjmy					*****	*****
	DAŇOVÉ PŘÍJMY (součet za třídu 1)	820,00	851,20	850,28	31,40	103,69	99,89

BILANCE PŘÍJMŮ A VÝDAJŮ ROZPOČTU za Městská část Praha - Přední Kopanina
Úřad městské části k období 12 / 2014 (v tis. Kč)

IČO: 00241571

NS: 00241571 HČ MČ Praha - Přední Kopanina

UCS: 00241571 MČ Praha - Přední Kopanina

Položka	Název seskupení položek	Rozpočet schválený	Rozpočet upravený	Skutečnost	Úpravy rozpočtu za IV.čtvrtletí	% plnění k RS	% plnění k RU
211X	Příjmy z vlastní činnosti					*****	*****
212X	Odvody přebytků organizací s přímým vztahem					*****	*****
213X	Příjmy z pronájmu majetku					*****	*****
214X	Příjmy z úroků a realizace finančního majetku	10,00	10,00	3,14		31,40	31,40
221X	Přijaté sankční platby		7,10	7,10	1,10	*****	100,00
222X	Př.vratky transf.a ost.příjmy z fin.vyp.předch.let		33,80-	33,77-		*****	99,91
231X	Příjmy z prodeje krátk.a drobného dlouhod.majetku					*****	*****
232X	Ostatní nedaňové příjmy		1 526,90	2 226,61	21,10-	*****	145,83
24XX	Přijaté splátky půjčených prostředků					*****	*****
	NEDAŇOVÉ PŘÍJMY (součet za třídu 2)	10,00	1 510,20	2 203,08	20,00-	*****	145,88
311X	Příjmy z prodeje dlouhodob.majetku (kromě drobného)					*****	*****
312X	Ostatní kapitálové příjmy					*****	*****
320X	Příjmy z prodeje dlouhodobého finančního majetku					*****	*****
	KAPITÁLOVÉ PŘÍJMY (součet za třídu 3)					*****	*****
	VLASTNÍ PŘÍJMY (třídy 1+2+3)	830,00	2 361,40	3 053,36	11,40	367,87	129,30

BILANCE PŘÍJMŮ A VÝDAJŮ ROZPOČTU za Městská část Praha - Přední Kopanina
Úřad městské části k období 12 / 2014 (v tis. Kč)

IČO: 00241571

NS: 00241571 HČ MČ Praha - Přední Kopanina

UCS: 00241571 MČ Praha - Přední Kopanina

Položka	Název seskupení položek	Rozpočet schválený	Rozpočet upravený	Skutečnost	Úpravy rozpočtu za IV.čtvrtletí	% plnění k RS	% plnění k RU
411X	Neinvest.přijaté trans.od veř.rozpočtů ústř. úrovně	18,00	85,60	85,58	32,40	475,44	99,98
4121	Neinvest.přijaté transfery od obcí - RS	1 718,00	1 718,00	1 718,00		100,00	100,00
4121	Neinvest.přijaté transfery od obcí - RU		311,70	311,65		*****	99,98
4122	Neinvest.přijaté transfery od krajů - RS					*****	*****
4122	Neinvest.přijaté transfery od krajů - RU					*****	*****
4129	Ost.neinv.přijaté transfery od rozp.územní úrovně		600,00-	600,00-	600,00-	*****	100,00
4131,2	Převody z vlast.fondů hosp.(podnikatelské) činnost	279,00	924,50	760,89	109,00	272,72	82,30
415X	Neinvest.přijaté transfery ze zahraničí					*****	*****
416X	Neinvest.přijaté transfery ze státních fin. aktiv					*****	*****
421X	Inv.přijaté transfery od veř.rozp.ústřední úrovně					*****	*****
422X	Inv.přijaté transfery od veř.rozp.územní úrovně - RS					*****	*****
422X	Inv.přijaté transfery od veř.rozp.územní úrovně - RU					*****	*****
423X	Inv.přijaté transfery ze zahraničí					*****	*****
424X	Inv.přijaté transfery ze státních finančních aktiv					*****	*****
	PŘIJATÉ TRANSFERY (součet za třídu 4)	2 015,00	2 439,80	2 276,12	458,60-	112,96	93,29
	Ú H R N P Ř Í J M Ů (třídy 1+2+3+4)	2 845,00	4 801,20	5 329,48	447,20-	187,33	111,00
II. ROZPOČTOVÉ VÝDAJE							
5XXX	Běžné výdaje	2 841,00	3 991,50	3 731,70	288,80-	131,35	93,49
6XXX	Kapitálové výdaje	4,00	852,40	852,13	158,40-	*****	99,97
	Ú H R N V Ý D A J Ů (třídy 5+6)	2 845,00	4 843,90	4 583,83	447,20-	161,12	94,63
	rozdí l p ř í j m ů a v ý d a j ů		42,70-	745,65		*****	*****

BILANCE PŘÍJMŮ A VÝDAJŮ ROZPOČTU za Městská část Praha - Přední Kopanina
Úřad městské části k období 12 / 2014 (v tis. Kč)

IČO: 00241571

NS: 00241571 HČ MČ Praha - Přední Kopanina

UCS: 00241571 MČ Praha - Přední Kopanina

Položka	Název seskupení položek	Schválený rozpočet	Rozpočet upravený	Skutečnost	Úpravy rozpočtu za IV.čtvrtletí	% plnění k RS	% plnění k RU
III. FINANCOVÁNÍ							
8XX1	Vydané dluhopisy					*****	*****
8XX2	Uhrazené splátky vydaných dluhopisů					*****	*****
8XX3	Přijaté půjčené prostředky					*****	*****
8XX4	Uhrazené splátky přijatých půjčených prostředků					*****	*****
8XX5	Použití fin.prostředků vytvořených v min. letech		59,50				
8XX5	Rezerva finančních prostředků		16,80-				
8XX5	Změna stavu prostředků na bankovních účtech (součet)		42,70	745,65-		*****	*****
8XX7	Aktivní operace řízení likvidity - příjmy					*****	*****
8XX8	Aktivní operace řízení likvidity - výdaje					*****	*****
89XX	Opravné položky k peněžním operacím					*****	*****
	CELKEM FINANCOVÁNÍ		42,70	745,65-		*****	*****
	KONTROLNÍ SOUČET	0,00	0,00	0,00	0,00		

BILANCE PŘÍJMŮ A VÝDAJŮ ROZPOČTU

za čtvrtletí IV. / 2014

(v tis. Kč)

Období: 12 / 2014

IČO: 00241628

Název: Městská část Praha - Řeporyje
Úřad městské části

UCS: 00241628 MČ Praha - Řeporyje

NS: 00241628 HČ MČ Praha - Řeporyje

Položka	Název seskupení položek	Rozpočet schválený	Rozpočet upravený	Skutečnost	Úpravy rozpočtu za IV.čtvrtletí	% plnění k RS	% plnění k RU
I. ROZPOČTOVÉ PŘÍJMY							
111X	Daně z příjmů fyzických osob - kraj					*****	*****
111X	Daně z příjmů fyzických osob - obec					*****	*****
	CELKEM Daně z příjmů fyzických osob					*****	*****
112X	Daně z příjmů právnických osob - kraj					*****	*****
112X	Daně z příjmů právnických osob - obec					*****	*****
	CELKEM Daně z příjmů právnických osob					*****	*****
1211	Daň z přidané hodnoty - kraj					*****	*****
1211	Daň z přidané hodnoty - obec					*****	*****
	CELKEM Daň z přidané hodnoty					*****	*****
1219	Zrušené daně ze zboží a služeb - obec					*****	*****
133X	Poplatky a odvody v oblasti životního prostředí					*****	*****
134X	Místní poplatky z vybraných činností a služeb	534,00	534,00	561,95		105,23	105,23
136X	Správní poplatky	159,00	159,00	166,51		104,72	104,72
151X	Daně z majetku	3 400,00	3 400,00	3 665,93		107,82	107,82
170X	Ostatní daňové příjmy					*****	*****
	DAŇOVÉ PŘÍJMY (součet za třídu 1)	4 093,00	4 093,00	4 394,39		107,36	107,36

BILANCE PŘÍJMŮ A VÝDAJŮ ROZPOČTU za Městská část Praha - Řeporyje
Úřad městské části k období 12 / 2014 (v tis. Kč)

IČO: 00241628

NS: 00241628 HČ MČ Praha - Řeporyje

UCS: 00241628 MČ Praha - Řeporyje

Položka	Název seskupení položek	Rozpočet schválený	Rozpočet upravený	Skutečnost	Úpravy rozpočtu za IV.čtvrtletí	% plnění k RS	% plnění k RU
211X	Příjmy z vlastní činnosti	135,00	135,00	145,51		107,79	107,79
212X	Odvody přebytků organizací s přímým vztahem					*****	*****
213X	Příjmy z pronájmu majetku					*****	*****
214X	Příjmy z úroků a realizace finančního majetku	70,00	70,00	46,82		66,89	66,89
221X	Přijaté sankční platby	7,00	107,00	106,32	100,00	*****	99,36
222X	Př.vratky transf.a ost.příjmy z fin.vyp.předch.let		36,90	36,88		*****	99,95
231X	Příjmy z prodeje krátk.a drobného dlouhod.majetku					*****	*****
232X	Ostatní nedaňové příjmy	20,00	27,00	30,47		152,35	112,85
234X	Příjmy z využívání výhrad.práv k přírodním zdrojům	300,00	575,10	575,73	275,10	191,91	100,11
24XX	Přijaté splátky půjčených prostředků					*****	*****
	NEDAŇOVÉ PŘÍJMY (součet za třídu 2)	532,00	951,00	941,73	375,10	177,02	99,03
311X	Příjmy z prodeje dlouhodob.majetku (kromě drobného)					*****	*****
312X	Ostatní kapitálové příjmy					*****	*****
320X	Příjmy z prodeje dlouhodobého finančního majetku					*****	*****
	KAPITÁLOVÉ PŘÍJMY (součet za třídu 3)					*****	*****
	VLASTNÍ PŘÍJMY (třídy 1+2+3)	4 625,00	5 044,00	5 336,12	375,10	115,38	105,79

BILANCE PŘÍJMŮ A VÝDAJŮ ROZPOČTU za Městská část Praha - Řeporyje
Úřad městské části k období 12 / 2014 (v tis. Kč)

IČO: 00241628

NS: 00241628 HČ MČ Praha - Řeporyje

UCS: 00241628 MČ Praha - Řeporyje

Položka	Název seskupení položek	Rozpočet schválený	Rozpočet upravený	Skutečnost	Úpravy rozpočtu za IV.čtvrtletí	% plnění k RS	% plnění k RU
411X	Neinvest.přijaté trans.od veř.rozpočtů ústř. úrovně	101,00	448,90	448,94	255,60	444,50	100,01
4121	Neinvest.přijaté transfery od obcí - RS	10 138,00	10 138,00	10 138,00		100,00	100,00
4121	Neinvest.přijaté transfery od obcí - RU		1 446,60	1 446,64	84,00	*****	100,00
4122	Neinvest.přijaté transfery od krajů - RS					*****	*****
4122	Neinvest.přijaté transfery od krajů - RU					*****	*****
4129	Ost.neinv.přijaté transfery od rozp.územní úrovně					*****	*****
4131,2	Převody z vlast.fondů hosp.(podnikatelské) činnost	2 680,00	2 680,00			*****	*****
415X	Neinvest.přijaté transfery ze zahraničí					*****	*****
416X	Neinvest.přijaté transfery ze státních fin. aktiv					*****	*****
421X	Inv.přijaté transfery od veř.rozp.ústřední úrovně		2 476,40	2 476,39	2 476,40	*****	100,00
422X	Inv.přijaté transfery od veř.rozp.územní úrovně - RS					*****	*****
422X	Inv.přijaté transfery od veř.rozp.územní úrovně - RU		4 800,00	4 800,00		*****	100,00
423X	Inv.přijaté transfery ze zahraničí					*****	*****
424X	Inv.přijaté transfery ze státních finančních aktiv					*****	*****
	PŘIJATÉ TRANSFERY (součet za třídu 4)	12 919,00	21 989,90	19 309,97	2 816,00	149,47	87,81
	ÚHRN PŘÍJMŮ (třídy 1+2+3+4)	17 544,00	27 033,90	24 646,09	3 191,10	140,48	91,17
II. ROZPOČTOVÉ VÝDAJE							
5XXX	Běžné výdaje	16 434,00	18 092,10	15 029,33	450,20	91,45	83,07
6XXX	Kapitálové výdaje	4 610,00	12 467,90	4 126,41	2 740,90	89,51	33,10
	ÚHRN VÝDAJŮ (třídy 5+6)	21 044,00	30 560,00	19 155,74	3 191,10	91,03	62,68
	rozdíl příjmů a výdajů	3 500,00-	3 526,10-	5 490,35		156,87-	155,71-

BILANCE PŘÍJMŮ A VÝDAJŮ ROZPOČTU za Městská část Praha - Řeporyje
Úřad městské části k období 12 / 2014 (v tis. Kč)

IČO: 00241628

NS: 00241628 HČ MČ Praha - Řeporyje

UCS: 00241628 MČ Praha - Řeporyje

Položka	Název seskupení položek	Schválený rozpočet	Rozpočet upravený	Skutečnost	Úpravy rozpočtu za IV.čtvrtletí	% plnění k RS	% plnění k RU
III. FINANCOVÁNÍ							
8XX1	Vydané dluhopisy					*****	*****
8XX2	Uhrazené splátky vydaných dluhopisů					*****	*****
8XX3	Přijaté půjčené prostředky					*****	*****
8XX4	Uhrazené splátky přijatých půjčených prostředků					*****	*****
8XX5	Použití fin.prostředků vytvořených v min. letech	3 500,00	3 526,10				
8XX5	Rezerva finančních prostředků						
8XX5	Změna stavu prostředků na bankovních účtech (součet)	3 500,00	3 526,10	5 490,35-		156,87-	155,71-
8XX7	Aktivní operace řízení likvidity - příjmy					*****	*****
8XX8	Aktivní operace řízení likvidity - výdaje					*****	*****
89XX	Opravné položky k peněžním operacím					*****	*****
	CELKEM FINANCOVÁNÍ	3 500,00	3 526,10	5 490,35-		156,87-	155,71-
	KONTROLNÍ SOUČET	0,00	0,00	0,00	0,00		

BILANCE PŘÍJMŮ A VÝDAJŮ ROZPOČTU



za čtvrtletí IV. / 2014

(v tis. Kč)

Období: 12 / 2014

IČO: 00240711

Název: Městská část Praha - Satalice

UCS: 00240711 MČ Praha 47

NS: 00240711 MC47 HČ

Položka	Název seskupení položek	Rozpočet schválený	Rozpočet upravený	Skutečnost	Úpravy rozpočtu za IV.čtvrtletí	% plnění k RS	% plnění k RU
I. ROZPOČTOVÉ PŘÍJMY							
111X	Daně z příjmů fyzických osob - kraj					*****	*****
111X	Daně z příjmů fyzických osob - obec					*****	*****
	CELKEM Daně z příjmů fyzických osob					*****	*****
112X	Daně z příjmů právnických osob - kraj					*****	*****
112X	Daně z příjmů právnických osob - obec					*****	*****
	CELKEM Daně z příjmů právnických osob					*****	*****
1211	Daň z přidané hodnoty - kraj					*****	*****
1211	Daň z přidané hodnoty - obec					*****	*****
	CELKEM Daň z přidané hodnoty					*****	*****
1219	Zrušené daně ze zboží a služeb - obec					*****	*****
133X	Poplatky a odvody v oblasti životního prostředí						
134X	Místní poplatky z vybraných činností a služeb	180,00	180,00	199,82		111,01	111,01
136X	Správní poplatky	50,00	50,00	35,37		70,74	70,74
151X	Daně z majetku	3 100,00	3 100,00	2 680,37		86,46	86,46
170X	Ostatní daňové příjmy					*****	*****
	DAŇOVÉ PŘÍJMY (součet za třídu 1)	3 330,00	3 330,00	2 915,55		87,55	87,55

BILANCE PŘÍJMŮ A VÝDAJŮ ROZPOČTU za Městská část Praha - Satalice k období 12 / 2014 (v tis. Kč)

IČO: 00240711

NS: 00240711 MC47 HČ

UCS: 00240711 MČ Praha 47

Položka	Název seskupení položek	Rozpočet schválený	Rozpočet upravený	Skutečnost	Úpravy rozpočtu za IV.čtvrtletí	% plnění k RS	% plnění k RU
211X	Příjmy z vlastní činnosti	5,00	5,00	5,05		101,00	101,00
212X	Odvody přebytků organizací s přímým vztahem					*****	*****
213X	Příjmy z pronájmu majetku					*****	*****
214X	Příjmy z úroků a realizace finančního majetku	4,00	4,00	2,30		57,50	57,50
221X	Přijaté sankční platby					*****	*****
222X	Př.vratky transf.a ost.příjmy z fin.vyp.předch.let		39,50	139,47		*****	353,09
231X	Příjmy z prodeje krátk.a drobného dlouhod.majetku					*****	*****
232X	Ostatní nedaňové příjmy		51,30	62,60	21,30	*****	122,03
24XX	Přijaté splátky půjčených prostředků					*****	*****
	NEDAŇOVÉ PŘÍJMY (součet za třídu 2)	9,00	99,80	209,42	21,30	*****	209,84
311X	Příjmy z prodeje dlouhodob.majetku (kromě drobného)					*****	*****
312X	Ostatní kapitálové příjmy		508,20	507,93		*****	99,95
320X	Příjmy z prodeje dlouhodobého finančního majetku					*****	*****
	KAPITÁLOVÉ PŘÍJMY (součet za třídu 3)		508,20	507,93		*****	99,95
	VLASTNÍ PŘÍJMY (třídy 1+2+3)	3 339,00	3 938,00	3 632,90	21,30	108,80	92,25

BILANCE PŘÍJMŮ A VÝDAJŮ ROZPOČTU za Městská část Praha - Satalice k období 12 / 2014 (v tis. Kč)

IČO: 00240711

NS: 00240711 MC47 HČ

UCS: 00240711 MČ Praha 47

Položka	Název seskupení položek	Rozpočet schválený	Rozpočet upravený	Skutečnost	Úpravy rozpočtu za IV.čtvrtletí	% plnění k RS	% plnění k RU
411X	Neinvest.přijaté trans.od veř.rozpočtů ústř. úrovně	61,00	448,10	447,99	173,10	734,41	99,98
4121	Neinvest.přijaté transfery od obcí - RS	7 520,60	7 520,60	7 982,67		106,14	106,14
4121	Neinvest.přijaté transfery od obcí - RU		1 008,20	1 008,17	432,50	*****	100,00
4122	Neinvest.přijaté transfery od krajů - RS					*****	*****
4122	Neinvest.přijaté transfery od krajů - RU					*****	*****
4129	Ost.neinv.přijaté transfery od rozp.územní úrovně					*****	*****
4131,2	Převody z vlast.fondů hosp.(podnikatelské) činnost		2 505,70	1 000,00	411,00	*****	39,91
415X	Neinvest.přijaté transfery ze zahraničí					*****	*****
416X	Neinvest.přijaté transfery ze státních fin. aktiv					*****	*****
421X	Inv.přijaté transfery od veř.rozp.ústřední úrovně		1 247,20	1 247,16	1 247,20	*****	100,00
422X	Inv.přijaté transfery od veř.rozp.územní úrovně - RS					*****	*****
422X	Inv.přijaté transfery od veř.rozp.územní úrovně - RU		893,90	893,90	113,90	*****	100,00
423X	Inv.přijaté transfery ze zahraničí					*****	*****
424X	Inv.přijaté transfery ze státních finančních aktiv					*****	*****
	PŘIJATÉ TRANSFERY (součet za třídu 4)	7 581,60	13 623,70	12 579,88	2 377,70	165,93	92,34
	ÚHRN PŘÍJMŮ (třídy 1+2+3+4)	10 920,60	17 561,70	16 212,79	2 399,00	148,46	92,32
II. ROZPOČTOVÉ VÝDAJE							
5XXX	Běžné výdaje	10 920,60	14 432,20	13 871,45	451,20	127,02	96,11
6XXX	Kapitálové výdaje		3 236,00	3 121,21	1 947,80	*****	96,45
	ÚHRN VÝDAJŮ (třídy 5+6)	10 920,60	17 668,20	16 992,66	2 399,00	155,60	96,18
	rozíl příjmů a výdajů		106,50-	779,87-		*****	732,27

BILANCE PŘÍJMŮ A VÝDAJŮ ROZPOČTU za Městská část Praha - Satalice k období 12 / 2014 (v tis. Kč)

IČO: 00240711

NS: 00240711 MC47 HČ

UCS: 00240711 MČ Praha 47

Položka	Název seskupení položek	Schválený rozpočet	Rozpočet upravený	Skutečnost	Úpravy rozpočtu za IV.čtvrtletí	% plnění k RS	% plnění k RU
III. FINANCOVÁNÍ							
8XX1	Vydané dluhopisy					*****	*****
8XX2	Uhrazené splátky vydaných dluhopisů					*****	*****
8XX3	Přijaté půjčené prostředky					*****	*****
8XX4	Uhrazené splátky přijatých půjčených prostředků					*****	*****
8XX5	Použití fin.prostředků vytvořených v min. letech		106,50				
8XX5	Rezerva finančních prostředků						
8XX5	Změna stavu prostředků na bankovních účtech (součet)		106,50	779,87		*****	732,27
8XX7	Aktivní operace řízení likvidity - příjmy					*****	*****
8XX8	Aktivní operace řízení likvidity - výdaje					*****	*****
89XX	Opravné položky k peněžním operacím					*****	*****
	CELKEM FINANCOVÁNÍ		106,50	779,87		*****	732,27
	KONTROLNÍ SOUČET	0,00	0,00	0,00	0,00		

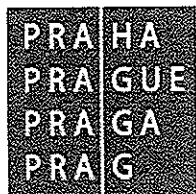
BILANCE PŘÍJMŮ A VÝDAJŮ ROZPOČTU

za čtvrtletí IV. / 2014

(v tis. Kč)

Období: 12 / 2014

IČO: 00241661

Název: Městská část Praha - Slivenec

UCS: 00241661 MČ Praha - Slivenec

NS: 00241661 HČ MČ Praha - Slivenec

Položka	Název seskupení položek	Rozpočet schválený	Rozpočet upravený	Skutečnost	Úpravy rozpočtu za IV.čtvrtletí	% plnění k RS	% plnění k RU
I. ROZPOČTOVÉ PŘÍJMY							
111X	Daně z příjmů fyzických osob - kraj					*****	*****
111X	Daně z příjmů fyzických osob - obec					*****	*****
	CELKEM Daně z příjmů fyzických osob					*****	*****
112X	Daně z příjmů právnických osob - kraj					*****	*****
112X	Daně z příjmů právnických osob - obec					*****	*****
	CELKEM Daně z příjmů právnických osob					*****	*****
1211	Daň z přidané hodnoty - kraj					*****	*****
1211	Daň z přidané hodnoty - obec					*****	*****
	CELKEM Daň z přidané hodnoty					*****	*****
1219	Zrušené daně ze zboží a služeb - obec					*****	*****
133X	Poplatky a odvody v oblasti životního prostředí						
134X	Místní poplatky z vybraných činností a služeb	225,00	225,00	305,12		135,61	135,61
136X	Správní poplatky	50,00	50,00	42,67		85,34	85,34
151X	Daně z majetku	3 000,00	3 000,00	3 163,74		105,46	105,46
170X	Ostatní daňové příjmy					*****	*****
	DAŇOVÉ PŘÍJMY (součet za třídu 1)	3 275,00	3 275,00	3 511,54		107,22	107,22

BILANCE PŘÍJMŮ A VÝDAJŮ ROZPOČTU za Městská část Praha - Slivenec k období 12 / 2014 (v tis. Kč)

IČO: 00241661

NS: 00241661 HČ MČ Praha - Slivenec

UCS: 00241661 MČ Praha - Slivenec

Položka	Název seskupení položek	Rozpočet schválený	Rozpočet upravený	Skutečnost	Úpravy rozpočtu za IV.čtvrtletí	% plnění k RS	% plnění k RU
211X	Příjmy z vlastní činnosti	109,00	119,00	194,71		178,63	163,62
212X	Odvody přebytků organizací s přímým vztahem					*****	*****
213X	Příjmy z pronájmu majetku					*****	*****
214X	Příjmy z úroků a realizace finančního majetku	2,00	2,00	4,08		204,00	204,00
221X	Přijaté sankční platby		36,60	44,43		*****	121,39
222X	Př.vratky transf.a ost.příjmy z fin.vyp.předch.let		117,20	117,23		*****	100,03
231X	Příjmy z prodeje krátk.a drobného dlouhod.majetku					*****	*****
232X	Ostatní nedaňové příjmy	420,00	714,50	1 142,21	81,00	271,95	159,86
234X	Příjmy z využívání výhrad.práv k přírodním zdrojům			0,10		*****	*****
24XX	Přijaté splátky půjčených prostředků					*****	*****
	NEDAŇOVÉ PŘÍJMY (součet za třídu 2)	531,00	989,30	1 502,75	81,00	283,00	151,90
311X	Příjmy z prodeje dlouhodob.majetku (kromě drobného)					*****	*****
312X	Ostatní kapitálové příjmy					*****	*****
320X	Příjmy z prodeje dlouhodobého finančního majetku					*****	*****
	KAPITÁLOVÉ PŘÍJMY (součet za třídu 3)					*****	*****
	VLASTNÍ PŘÍJMY (třídy 1+2+3)	3 806,00	4 264,30	5 014,29	81,00	131,75	117,59

BILANCE PŘÍJMŮ A VÝDAJŮ ROZPOČTU za Městská část Praha - Slivenec k období 12 / 2014 (v tis. Kč)

IČO: 00241661

NS: 00241661 HČ MČ Praha - Slivenec

UCS: 00241661 MČ Praha - Slivenec

Položka	Název seskupení položek	Rozpočet schválený	Rozpočet upravený	Skutečnost	Úpravy rozpočtu za IV.čtvrtletí	% plnění k RS	% plnění k RU
411X	Neinvest.přijaté trans.od veř.rozpočtů ústř. úrovně	78,00	605,60	605,55	159,60	776,35	99,99
4121	Neinvest.přijaté transfery od obcí - RS	7 905,00	7 905,00	7 905,00		100,00	100,00
4121	Neinvest.přijaté transfery od obcí - RU		2 208,10	2 208,07	349,50	*****	100,00
4122	Neinvest.přijaté transfery od krajů - RS					*****	*****
4122	Neinvest.přijaté transfery od krajů - RU					*****	*****
4129	Ost.neinv.přijaté transfery od rozp.územní úrovně					*****	*****
4131,2	Převody z vlast.fondů hosp.(podnikatelské) činnost	5 500,00	5 500,00	3 500,00		63,64	63,64
415X	Neinvest.přijaté transfery ze zahraničí					*****	*****
416X	Neinvest.přijaté transfery ze státních fin. aktiv					*****	*****
421X	Inv.přijaté transfery od veř.rozp.ústřední úrovně		4 729,70	4 729,71	929,40	*****	100,00
422X	Inv.přijaté transfery od veř.rozp.územní úrovně - RS					*****	*****
422X	Inv.přijaté transfery od veř.rozp.územní úrovně - RU		783,00	783,00	783,00	*****	100,00
423X	Inv.přijaté transfery ze zahraničí					*****	*****
424X	Inv.přijaté transfery ze státních finančních aktiv					*****	*****
	PŘIJATÉ TRANSFERY (součet za třídy 4)	13 483,00	21 731,40	19 731,33	2 221,50	146,34	90,80
	ÚHRN PŘÍJMŮ (třídy 1+2+3+4)	17 289,00	25 995,70	24 745,62	2 302,50	143,13	95,19
II. ROZPOČTOVÉ VÝDAJE							
5XXX	Běžné výdaje	11 724,00	14 410,50	13 612,28	969,10	116,11	94,46
6XXX	Kapitálové výdaje	5 565,00	16 586,40	12 604,42	1 333,40	226,49	75,99
	ÚHRN VÝDAJŮ (třídy 5+6)	17 289,00	30 996,90	26 216,70	2 302,50	151,64	84,58
	rozdíl příjmů a výdajů		5 001,20-	1 471,08-		*****	29,41

BILANCE PŘÍJMŮ A VÝDAJŮ ROZPOČTU za Městská část Praha - Slivenec k období 12 / 2014 (v tis. Kč)

IČO: 00241661

NS: 00241661 HČ MČ Praha - Slivenec

UCS: 00241661 MČ Praha - Slivenec

Položka	Název seskupení položek	Schválený rozpočet	Rozpočet upravený	Skutečnost	Úpravy rozpočtu za IV.čtvrtletí	% plnění k RS	% plnění k RU
III. FINANCOVÁNÍ							
8XX1	Vydané dluhopisy					*****	*****
8XX2	Uhrazené splátky vydaných dluhopisů					*****	*****
8XX3	Přijaté půjčené prostředky					*****	*****
8XX4	Uhrazené splátky přijatých půjčených prostředků					*****	*****
8XX5	Použití fin.prostředků vytvořených v min. letech		1,20				
8XX5	Rezerva finančních prostředků						
8XX5	Změna stavu prostředků na bankovních účtech (součet)		1,20	3 062,21-		*****	*****
8XX7	Aktivní operace řízení likvidity - příjmy		5 000,00	5 000,00		*****	100,00
8XX8	Aktivní operace řízení likvidity - výdaje					*****	*****
89XX	Opravné položky k peněžním operacím			466,71-		*****	*****
CELKEM FINANCOVÁNÍ			5 001,20	1 471,08		*****	29,41
KONTROLNÍ SOUČET			0,00	0,00	0,00	0,00	

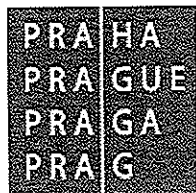
BILANCE PŘÍJMŮ A VÝDAJŮ ROZPOČTU

za čtvrtletí IV. / 2014

(v tis. Kč)

Období: 12 / 2014

IČO: 00231231

Název: Městská část Praha–Suchdol

UCS: 00231231 MČ Praha - Suchdol

NS: 00231231 HČ MČ Praha - Suchdol

Položka	Název seskupení položek	Rozpočet schválený	Rozpočet upravený	Skutečnost	Úpravy rozpočtu za IV.čtvrtletí	% plnění k RS	% plnění k RU
I. ROZPOČTOVÉ PŘÍJMY							
111X	Daně z příjmů fyzických osob - kraj					*****	*****
111X	Daně z příjmů fyzických osob - obec					*****	*****
	CELKEM Daně z příjmů fyzických osob					*****	*****
112X	Daně z příjmů právnických osob - kraj					*****	*****
112X	Daně z příjmů právnických osob - obec					*****	*****
	CELKEM Daně z příjmů právnických osob					*****	*****
1211	Daň z přidané hodnoty - kraj					*****	*****
1211	Daň z přidané hodnoty - obec					*****	*****
	CELKEM Daň z přidané hodnoty					*****	*****
1219	Zrušené daně ze zboží a služeb - obec					*****	*****
133X	Poplatky a odvody v oblasti životního prostředí						
134X	Místní poplatky z vybraných činností a služeb	865,00	1 090,00	1 171,86	225,00	135,48	107,51
136X	Správní poplatky	150,00	150,00	156,02		104,01	104,01
151X	Daně z majetku	3 280,00	3 340,00	3 396,90	60,00	103,56	101,70
170X	Ostatní daňové příjmy					*****	*****
	DAŇOVÉ PŘÍJMY (součet za třídu 1)	4 295,00	4 580,00	4 724,78	285,00	110,01	103,16

BILANCE PŘÍJMŮ A VÝDAJŮ ROZPOČTU za Městská část Praha–Suchdol k období 12 / 2014 (v tis. Kč)

IČO: 00231231

NS: 00231231 HČ MČ Praha - Suchdol

UCS: 00231231 MČ Praha - Suchdol

Položka	Název seskupení položek	Rozpočet schválený	Rozpočet upravený	Skutečnost	Úpravy rozpočtu za IV.čtvrtletí	% plnění k RS	% plnění k RU
211X	Příjmy z vlastní činnosti	20,00	34,00	63,85	14,00	319,25	187,79
212X	Odvody přebytků organizací s přímým vztahem					*****	*****
213X	Příjmy z pronájmu majetku					*****	*****
214X	Příjmy z úroků a realizace finančního majetku	50,00	50,00	22,83		45,66	45,66
221X	Přijaté sankční platby			674,24		*****	*****
222X	Př. vratky transf. a ost. příjmy z fin. vyp. předch. let		31,10-	21,42-		*****	68,87
231X	Příjmy z prodeje krátk. a drobného dlouhod. majetku					*****	*****
232X	Ostatní nedaňové příjmy		998,20	1 023,25		*****	102,51
24XX	Přijaté splátky půjčených prostředků		110,00	220,00	110,00	*****	200,00
	NEDAŇOVÉ PŘÍJMY (součet za třídu 2)	70,00	1 161,10	1 982,75	124,00	*****	170,76
311X	Příjmy z prodeje dlouhodob. majetku (kromě drobného)					*****	*****
312X	Ostatní kapitálové příjmy	52,00	52,00			*****	*****
320X	Příjmy z prodeje dlouhodobého finančního majetku					*****	*****
	KAPITÁLOVÉ PŘÍJMY (součet za třídu 3)	52,00	52,00				
	VLASTNÍ PŘÍJMY (třídy 1+2+3)	4 417,00	5 793,10	6 707,53	409,00	151,86	115,78

BILANCE PŘÍJMŮ A VÝDAJŮ ROZPOČTU za Městská část Praha–Suchdol k období 12 / 2014 (v tis. Kč)

IČO: 00231231

NS: 00231231 HČ MČ Praha - Suchdol

UCS: 00231231 MČ Praha - Suchdol

Položka	Název seskupení položek	Rozpočet schválený	Rozpočet upravený	Skutečnost	Úpravy rozpočtu za IV.čtvrtletí	% plnění k RS	% plnění k RU
411X	Neinvest.přijaté trans.od veř.rozpočtů ústř. úrovně	166,00	670,70	628,60	268,00	378,67	93,72
4121	Neinvest.přijaté transfery od obcí - RS	16 719,00	16 719,00	16 719,00		100,00	100,00
4121	Neinvest.přijaté transfery od obcí - RU		3 014,10	3 014,14	50,00	*****	100,00
4122	Neinvest.přijaté transfery od krajů - RS					*****	*****
4122	Neinvest.přijaté transfery od krajů - RU					*****	*****
4129	Ost.neinv.přijaté transfery od rozp.územní úrovně					*****	*****
4131,2	Převody z vlast.fondů hosp.(podnikatelské) činnost	24 375,00	18 882,20	18 880,95	3 024,00-	77,46	99,99
415X	Neinvest.přijaté transfery ze zahraničí		1 051,40	1 051,38	855,50	*****	100,00
416X	Neinvest.přijaté transfery ze státních fin. aktiv					*****	*****
421X	Inv.přijaté transfery od veř.rozp.ústřední úrovně		8 616,30	8 616,25	6 147,50	*****	100,00
422X	Inv.přijaté transfery od veř.rozp.územní úrovně - RS					*****	*****
422X	Inv.přijaté transfery od veř.rozp.územní úrovně - RU		2 500,00	2 500,00		*****	100,00
423X	Inv.přijaté transfery ze zahraničí					*****	*****
424X	Inv.přijaté transfery ze státních finančních aktiv					*****	*****
	PŘIJATÉ TRANSFERY (součet za třídu 4)	41 260,00	51 453,70	51 410,32	4 297,00	124,60	99,92
	Ú H R N P Ř Í J M Ů (třídy 1+2+3+4)	45 677,00	57 246,80	58 117,84	4 706,00	127,24	101,52
II. ROZPOČTOVÉ VÝDAJE							
5XXX	Běžné výdaje	27 326,00	34 573,60	32 420,34	946,50	118,64	93,77
6XXX	Kapitálové výdaje	20 650,00	28 626,60	26 969,44	2 342,20	130,60	94,21
	Ú H R N V Ý D A J Ů (třídy 5+6)	47 976,00	63 200,20	59 389,78	3 288,70	123,79	93,97
	rozdíl příjmů a výdajů	2 299,00-	5 953,40-	1 271,94-	1 417,30	55,33	21,36

BILANCE PŘÍJMŮ A VÝDAJŮ ROZPOČTU za Městská část Praha–Suchdol k období 12 / 2014 (v tis. Kč)

IČO: 00231231

NS: 00231231 HČ MČ Praha - Suchdol

UCS: 00231231 MČ Praha - Suchdol

Položka	Název seskupení položek	Schválený rozpočet	Rozpočet upravený	Skutečnost	Úpravy rozpočtu za IV.čtvrtletí	% plnění k RS	% plnění k RU
III. FINANCOVÁNÍ							
8XX1	Vydané dluhopisy					*****	*****
8XX2	Uhrazené splátky vydaných dluhopisů					*****	*****
8XX3	Přijaté půjčené prostředky					*****	*****
8XX4	Uhrazené splátky přijatých půjčených prostředků	1 800,00-	1 800,00-	1 800,00-		100,00	100,00
8XX5	Použití fin.prostředků vytvořených v min. letech	4 099,00	7 753,40		1 417,30-		
8XX5	Rezerva finančních prostředků						
8XX5	Změna stavu prostředků na bankovních účtech (součet)	4 099,00	7 753,40	3 375,28	1 417,30-	82,34	43,53
8XX7	Aktivní operace řízení likvidity - příjmy					*****	*****
8XX8	Aktivní operace řízení likvidity - výdaje					*****	*****
89XX	Opravné položky k peněžním operacím			303,34-		*****	*****
CELKEM FINANCOVÁNÍ		2 299,00	5 953,40	1 271,94	1 417,30-	55,33	21,36
KONTROLNÍ SOUČET		0,00	0,00	0,00	0,00		

BILANCE PŘÍJMŮ A VÝDAJŮ ROZPOČTU

za čtvrtletí IV. / 2014

(v tis. Kč)

Období: 12 / 2014

IČO: 00241717

Název: Městská část Praha - Šeberov

UCS: 00241717 MČ Praha 50

NS: 00241717 MC50 HČ

Položka	Název seskupení položek	Rozpočet schválený	Rozpočet upravený	Skutečnost	Úpravy rozpočtu za IV.čtvrtletí	% plnění k RS	% plnění k RU
I. ROZPOČTOVÉ PŘÍJMY							
111X	Daně z příjmů fyzických osob - kraj					*****	*****
111X	Daně z příjmů fyzických osob - obec					*****	*****
	CELKEM Daně z příjmů fyzických osob					*****	*****
112X	Daně z příjmů právnických osob - kraj					*****	*****
112X	Daně z příjmů právnických osob - obec					*****	*****
	CELKEM Daně z příjmů právnických osob					*****	*****
1211	Daň z přidané hodnoty - kraj					*****	*****
1211	Daň z přidané hodnoty - obec					*****	*****
	CELKEM Daň z přidané hodnoty					*****	*****
1219	Zrušené daně ze zboží a služeb - obec					*****	*****
133X	Poplatky a odvody v oblasti životního prostředí					*****	*****
134X	Místní poplatky z vybraných činností a služeb	116,00	116,00	119,66		103,16	103,16
136X	Správní poplatky	14,00	14,00	17,53		125,21	125,21
151X	Daně z majetku	2 200,00	2 200,00	2 470,41		112,29	112,29
170X	Ostatní daňové příjmy					*****	*****
	DAŇOVÉ PŘÍJMY (součet za třídu 1)	2 330,00	2 330,00	2 607,60		111,91	111,91

BILANCE PŘÍJMŮ A VÝDAJŮ ROZPOČTU za Městská část Praha - Šeberov k období 12 / 2014 (v tis. Kč)

IČO: 00241717

NS: 00241717 MC50 HČ

UCS: 00241717 MČ Praha 50

Položka	Název seskupení položek	Rozpočet schválený	Rozpočet upravený	Skutečnost	Úpravy rozpočtu za IV.čtvrtletí	% plnění k RS	% plnění k RU
211X	Příjmy z vlastní činnosti	10,50	10,50	9,29		88,48	88,48
212X	Odvody přebytků organizací s přímým vztahem					*****	*****
213X	Příjmy z pronájmu majetku					*****	*****
214X	Příjmy z úroků a realizace finančního majetku	15,00	15,00	11,02		73,47	73,47
221X	Přijaté sankční platby	2,00	102,00	127,70		*****	125,20
222X	Př.vratky transf.a ost.příjmy z fin.vyp.předch.let		368,60-	368,59-		*****	100,00
231X	Příjmy z prodeje krátk.a drobného dlouhod.majetku					*****	*****
232X	Ostatní nedaňové příjmy	100,00	140,00	154,50		154,50	110,36
24XX	Přijaté splátky půjčených prostředků					*****	*****
	NEDAŇOVÉ PŘÍJMY (součet za třídu 2)	127,50	101,10-	66,09-		51,84-	65,37
311X	Příjmy z prodeje dlouhodob.majetku (kromě drobného)					*****	*****
312X	Ostatní kapitálové příjmy					*****	*****
320X	Příjmy z prodeje dlouhodobého finančního majetku					*****	*****
	KAPITÁLOVÉ PŘÍJMY (součet za třídu 3)					*****	*****
	VLASTNÍ PŘÍJMY (třídy 1+2+3)	2 457,50	2 228,90	2 541,51		103,42	114,03

BILANCE PŘÍJMŮ A VÝDAJŮ ROZPOČTU za Městská část Praha - Šeberov k období 12 / 2014 (v tis. Kč)

IČO: 00241717

NS: 00241717 MC50 HČ

UCS: 00241717 MČ Praha 50

Položka	Název seskupení položek	Rozpočet schválený	Rozpočet upravený	Skutečnost	Úpravy rozpočtu za IV.čtvrtletí	% plnění k RS	% plnění k RU
411X	Neinvest.přijaté trans.od veř.rozpočtů ústř. úrovně	75,00	188,20	188,16	51,60	250,88	99,98
4121	Neinvest.přijaté transfery od obcí - RS	7 444,00	7 444,00	7 444,00		100,00	100,00
4121	Neinvest.přijaté transfery od obcí - RU		1 093,30	1 093,34	37,10	*****	100,00
4122	Neinvest.přijaté transfery od krajů - RS					*****	*****
4122	Neinvest.přijaté transfery od krajů - RU					*****	*****
4129	Ost.neinv.přijaté transfery od rozp.územní úrovně					*****	*****
4131,2	Převody z vlast.fondů hosp.(podnikatelské) činnost	7 755,80	7 755,80	7 755,80		100,00	100,00
415X	Neinvest.přijaté transfery ze zahraničí					*****	*****
416X	Neinvest.přijaté transfery ze státních fin. aktiv					*****	*****
421X	Inv.přijaté transfery od veř.rozp.ústřední úrovně					*****	*****
422X	Inv.přijaté transfery od veř.rozp.územní úrovně - RS					*****	*****
422X	Inv.přijaté transfery od veř.rozp.územní úrovně - RU		12 400,00	12 400,00		*****	100,00
423X	Inv.přijaté transfery ze zahraničí					*****	*****
424X	Inv.přijaté transfery ze státních finančních aktiv					*****	*****
	PŘIJATÉ TRANSFERY (součet za třídu 4)	15 274,80	28 881,30	28 881,30	88,70	189,08	100,00
	Ú H R N P Ř Í J M Ů (třídy 1+2+3+4)	17 732,30	31 110,20	31 422,81	88,70	177,21	101,00
II. ROZPOČTOVÉ VÝDAJE							
5XXX	Běžné výdaje	11 838,30	13 014,80	12 078,84	28,70	102,03	92,81
6XXX	Kapitálové výdaje	5 894,00	21 061,90	18 398,51	60,00	312,16	87,35
	Ú H R N V Ý D A J Ů (třídy 5+6)	17 732,30	34 076,70	30 477,35	88,70	171,87	89,44
	rozdíl příjmů a výdajů		2 966,50-	945,46		*****	31,87-

BILANCE PŘÍJMŮ A VÝDAJŮ ROZPOČTU za Městská část Praha - Šeberov k období 12 / 2014 (v tis. Kč)

IČO: 00241717

NS: 00241717 MC50 HČ

UCS: 00241717 MČ Praha 50

Položka	Název seskupení položek	Schválený rozpočet	Rozpočet upravený	Skutečnost	Úpravy rozpočtu za IV.čtvrtletí	% plnění k RS	% plnění k RU
III. FINANCOVÁNÍ							
8XX1	Vydané dluhopisy					*****	*****
8XX2	Uhrazené splátky vydaných dluhopisů					*****	*****
8XX3	Přijaté půjčené prostředky					*****	*****
8XX4	Uhrazené splátky přijatých půjčených prostředků					*****	*****
8XX5	Použití fin.prostředků vytvořených v min. letech		2 966,50				
8XX5	Rezerva finančních prostředků						
8XX5	Změna stavu prostředků na bankovních účtech (součet)		2 966,50	945,46-		*****	31,87-
8XX7	Aktivní operace řízení likvidity - příjmy					*****	*****
8XX8	Aktivní operace řízení likvidity - výdaje					*****	*****
89XX	Opravné položky k peněžním operacím					*****	*****
CELKEM FINANCOVÁNÍ			2 966,50	945,46-		*****	31,87-
KONTROLNÍ SOUČET		0,00	0,00	0,00	0,00		

BILANCE PŘÍJMŮ A VÝDAJŮ ROZPOČTU

za čtvrtletí IV. / 2014

(v tis. Kč)

Období: 12 / 2014

IČO: 00231371

Název: Městská část Praha - Štěrboholy
Úřad městské části

UCS: 00231371 MČ Praha - Štěrboholy

NS: 00231371 HČ MČ Praha - Štěrboholy

Položka	Název seskupení položek	Rozpočet schválený	Rozpočet upravený	Skutečnost	Úpravy rozpočtu za IV.čtvrtletí	% plnění k RS	% plnění k RU
I. ROZPOČTOVÉ PŘÍJMY							
111X	Daně z příjmů fyzických osob - kraj					*****	*****
111X	Daně z příjmů fyzických osob - obec					*****	*****
	CELKEM Daně z příjmů fyzických osob					*****	*****
112X	Daně z příjmů právnických osob - kraj					*****	*****
112X	Daně z příjmů právnických osob - obec					*****	*****
	CELKEM Daně z příjmů právnických osob					*****	*****
1211	Daň z přidané hodnoty - kraj					*****	*****
1211	Daň z přidané hodnoty - obec					*****	*****
	CELKEM Daň z přidané hodnoty					*****	*****
1219	Zrušené daně ze zboží a služeb - obec					*****	*****
133X	Poplatky a odvody v oblasti životního prostředí					*****	*****
134X	Místní poplatky z vybraných činností a služeb	187,00	187,00	118,61		63,43	63,43
135X	Ostatní odvody z vybraných činností a služeb	3,00	3,00	2,15		71,67	71,67
136X	Správní poplatky	200,00	200,00	81,90		40,95	40,95
151X	Daně z majetku	4 800,00	4 800,00	4 569,70		95,20	95,20
170X	Ostatní daňové příjmy					*****	*****
	DAŇOVÉ PŘÍJMY (součet za třídu 1)	5 190,00	5 190,00	4 772,37		91,95	91,95

BILANCE PŘÍJMŮ A VÝDAJŮ ROZPOČTU za Městská část Praha - Štěrboholy
Úřad městské části k období 12 / 2014 (v tis. Kč)

IČO: 00231371

NS: 00231371 HČ MČ Praha - Štěrboholy

UCS: 00231371 MČ Praha - Štěrboholy

Položka	Název seskupení položek	Rozpočet schválený	Rozpočet upravený	Skutečnost	Úpravy rozpočtu za IV.čtvrtletí	% plnění k RS	% plnění k RU
						*****	*****
211X	Příjmy z vlastní činnosti					*****	*****
212X	Odvody přebytků organizací s přímým vztahem					*****	*****
213X	Příjmy z pronájmu majetku			10,92		9,10	9,10
214X	Příjmy z úroků a realizace finančního majetku	120,00	120,00	11,00		22,00	22,00
221X	Přijaté sankční platby	50,00				*****	100,01
222X	Př.vratky transf.a ost.příjmy z fin.vyp.předch.let		372,60-	372,63-		*****	*****
231X	Příjmy z prodeje krátk.a drobného dlouhod.majetku		13,20	13,12		*****	99,39
232X	Ostatní nedaňové příjmy	1,50	1,50	1,42		94,67	94,67
234X	Příjmy z využívání výhrad.práv k přírodním zdrojům					*****	*****
24XX	Přijaté splátky půjčených prostředků			336,17-		196,02-	178,91
	NEDAŇOVÉ PŘÍJMY (součet za třídu 2)	171,50	187,90-	336,17-		*****	*****
311X	Příjmy z prodeje dlouhodob.majetku (kromě drobného)					*****	*****
312X	Ostatní kapitálové příjmy					*****	*****
320X	Příjmy z prodeje dlouhodobého finančního majetku					*****	*****
	KAPITÁLOVÉ PŘÍJMY (součet za třídu 3)			4 436,20		82,74	88,69
	VLASTNÍ PŘÍJMY (třídy 1+2+3)	5 361,50	5 002,10	4 436,20		82,74	88,69

BILANCE PŘÍJMŮ A VÝDAJŮ ROZPOČTU za Městská část Praha - Štěrboholy
Úřad městské části k období 12 / 2014 (v tis. Kč)

IČO: 00231371

NS: 00231371 HČ MČ Praha - Štěrboholy

UCS: 00231371 MČ Praha - Štěrboholy

Položka	Název seskupení položek	Rozpočet schválený	Rozpočet upravený	Skutečnost	Úpravy rozpočtu za IV.čtvrtletí	% plnění k RS	% plnění k RU
411X	Neinvest.přijaté trans.od veř.rozpočtů ústř. úrovně	51,00	195,80	195,76	40,80	383,84	99,98
4121	Neinvest.přijaté transfery od obcí - RS	5 189,00	5 189,00	5 189,00		100,00	100,00
4121	Neinvest.přijaté transfery od obcí - RU		1 454,80	1 454,81	8,00	*****	100,00
4122	Neinvest.přijaté transfery od krajů - RS					*****	*****
4122	Neinvest.přijaté transfery od krajů - RU					*****	*****
4129	Ost.neinv.přijaté transfery od rozp.územní úrovně					*****	*****
4131,2	Převody z vlast.fondů hosp.(podnikatelské) činnost	5 000,00	6 000,00	4 000,00	1 000,00	80,00	66,67
415X	Neinvest.přijaté transfery ze zahraničí					*****	*****
416X	Neinvest.přijaté transfery ze státních fin. aktiv		1 463,60	1 463,62		*****	100,00
421X	Inv.přijaté transfery od veř.rozp.ústřední úrovně					*****	*****
422X	Inv.přijaté transfery od veř.rozp.územní úrovně - RS		10 000,00	10 000,00		*****	100,00
422X	Inv.přijaté transfery od veř.rozp.územní úrovně - RU					*****	*****
423X	Inv.přijaté transfery ze zahraničí					*****	*****
424X	Inv.přijaté transfery ze státních finančních aktiv					*****	*****
	PŘIJATÉ TRANSFERY (součet za třídu 4)	10 240,00	24 303,20	22 303,18	1 048,80	217,80	91,77
	ÚHRN PŘÍJMŮ (třídy 1+2+3+4)	15 601,50	29 305,30	26 739,38	1 048,80	171,39	91,24
II. ROZPOČTOVÉ VÝDAJE							
5XXX	Běžné výdaje	12 699,50	14 008,00	12 814,29	167,70-	100,90	91,48
6XXX	Kapitálové výdaje	2 932,50	15 708,40	15 680,59	1 216,50	534,72	99,82
	ÚHRN VÝDAJŮ (třídy 5+6)	15 632,00	29 716,40	28 494,88	1 048,80	182,29	95,89
	rozdíl příjmů a výdajů	30,50-	411,10-	1 755,50-		*****	427,03

BILANCE PŘÍJMŮ A VÝDAJŮ ROZPOČTU za Městská část Praha - Štěrboholy
Úřad městské části k období 12 / 2014 (v tis. Kč)

IČO: 00231371

NS: 00231371 HČ MČ Praha - Štěrboholy

UCS: 00231371 MČ Praha - Štěrboholy

Položka	Název seskupení položek	Schválený rozpočet	Rozpočet upravený	Skutečnost	Úpravy rozpočtu za IV.čtvrtletí	% plnění k RS	% plnění k RU
III. FINANCOVÁNÍ							
8XX1	Vydané dluhopisy					*****	*****
8XX2	Uhrazené splátky vydaných dluhopisů					*****	*****
8XX3	Přijaté půjčené prostředky					*****	*****
8XX4	Uhrazené splátky přijatých půjčených prostředků						
8XX5	Použití fin.prostředků vytvořených v min. letech	30,50	411,30				
8XX5	Rezerva finančních prostředků		0,20-				
8XX5	Změna stavu prostředků na bankovních účtech (součet)	30,50	411,10	1 755,50		*****	427,03
8XX7	Aktivní operace řízení likvidity - příjmy					*****	*****
8XX8	Aktivní operace řízení likvidity - výdaje					*****	*****
89XX	Opravné položky k peněžním operacím						
	CELKEM FINANCOVÁNÍ	30,50	411,10	1 755,50		*****	427,03
	KONTROLNÍ SOUČET	0,00	0,00	0,00	0,00		

BILANCE PŘÍJMŮ A VÝDAJŮ ROZPOČTU

za čtvrtletí IV. / 2014

(v tis. Kč)

Období: 12 / 2014

IČO: 45246858

Název: Městská část Praha - Troja

UCS: 45246858 MČ Praha - Troja

NS: 45246858 HČ MČ Praha - Troja

Položka	Název seskupení položek	Rozpočet schválený	Rozpočet upravený	Skutečnost	Úpravy rozpočtu za IV.čtvrtletí	% plnění k RS	% plnění k RU
I. ROZPOČTOVÉ PŘÍJMY							
111X	Daně z příjmů fyzických osob - kraj					*****	*****
111X	Daně z příjmů fyzických osob - obec					*****	*****
	CELKEM Daně z příjmů fyzických osob					*****	*****
112X	Daně z příjmů právnických osob - kraj					*****	*****
112X	Daně z příjmů právnických osob - obec					*****	*****
	CELKEM Daně z příjmů právnických osob					*****	*****
1211	Daň z přidané hodnoty - kraj					*****	*****
1211	Daň z přidané hodnoty - obec					*****	*****
	CELKEM Daň z přidané hodnoty					*****	*****
1219	Zrušené daně ze zboží a služeb - obec					*****	*****
133X	Poplatky a odvody v oblasti životního prostředí	740,00	740,00	730,22		98,68	98,68
134X	Místní poplatky z vybraných činností a služeb	30,00	30,00	26,27		87,57	87,57
136X	Správní poplatky	1 400,00	1 554,70	1 859,89	154,70	132,85	119,63
151X	Daně z majetku					*****	*****
170X	Ostatní daňové příjmy					*****	*****
	DAŇOVÉ PŘÍJMY (součet za třídu 1)	2 170,00	2 324,70	2 616,38	154,70	120,57	112,55

BILANCE PŘÍJMŮ A VÝDAJŮ ROZPOČTU za Městská část Praha - Troja k období 12 / 2014 (v tis. Kč)

IČO: 45246858

NS: 45246858 HČ MČ Praha - Troja

UCS: 45246858 MČ Praha - Troja

Položka	Název seskupení položek	Rozpočet schválený	Rozpočet upravený	Skutečnost	Úpravy rozpočtu za IV.čtvrtletí	% plnění k RS	% plnění k RU
		150,00	191,60	191,53	41,60	127,69	99,96
211X	Příjmy z vlastní činnosti					*****	*****
212X	Odvody přebytků organizací s přímým vztahem					*****	*****
213X	Příjmy z pronájmu majetku	40,00	40,00	36,04		90,10	90,10
214X	Příjmy z úroků a realizace finančního majetku		48,60	48,55	41,10	*****	99,90
221X	Přijaté sankční platby		83,30-	83,34-		*****	100,05
222X	Př.vratky transf.a ost.příjmy z fin.vyp.předch.let					*****	*****
231X	Příjmy z prodeje krátk.a drobného dlouhod.majetku		165,80	166,92	32,60	*****	100,68
232X	Ostatní nedaňové příjmy					*****	*****
24XX	Přijaté splátky půjčených prostředků						
	NEDAŇOVÉ PŘÍJMY (součet za třídu 2)	190,00	362,70	359,70	115,30	189,32	99,17
						*****	*****
311X	Příjmy z prodeje dlouhodob.majetku (kromě drobného)					*****	*****
312X	Ostatní kapitálové příjmy					*****	*****
320X	Příjmy z prodeje dlouhodobého finančního majetku					*****	*****
	KAPITÁLOVÉ PŘÍJMY (součet za třídu 3)						
	VLASTNÍ PŘÍJMY (třídy 1+2+3)	2 360,00	2 687,40	2 976,08	270,00	126,11	110,74

BILANCE PŘÍJMŮ A VÝDAJŮ ROZPOČTU za Městská část Praha - Troja k období 12 / 2014 (v tis. Kč)

IČO: 45246858

NS: 45246858 HČ MČ Praha - Troja

UCS: 45246858 MČ Praha - Troja

Položka	Název seskupení položek	Rozpočet schválený	Rozpočet upravený	Skutečnost	Úpravy rozpočtu za IV.čtvrtletí	% plnění k RS	% plnění k RU
		31,00	239,70	239,71	93,10	773,26	100,00
411X	Neinvest.přijaté trans.od veř.rozpočtů ústř. úrovně					100,00	100,00
4121	Neinvest.přijaté transfery od obcí - RS	3 178,00	3 178,00	3 178,00		*****	100,00
4121	Neinvest.přijaté transfery od obcí - RU		2 640,80	2 640,80		*****	*****
4122	Neinvest.přijaté transfery od krajů - RS					*****	*****
4122	Neinvest.přijaté transfery od krajů - RU					*****	*****
4129	Ost.neinv.přijaté transfery od rozp.územní úrovně					100,00	100,00
4131,2	Převody z vlast.fondů hosp.(podnikatelské) činnost	6 000,00	6 000,00	6 000,00		*****	*****
415X	Neinvest.přijaté transfery ze zahraničí					*****	*****
416X	Neinvest.přijaté transfery ze státních fin. aktiv					*****	*****
421X	Inv.přijaté transfery od veř.rozp.ústřední úrovně					*****	*****
422X	Inv.přijaté transfery od veř.rozp.územní úrovně - RS					*****	100,00
422X	Inv.přijaté transfery od veř.rozp.územní úrovně - RU		3 000,00	3 000,00		*****	*****
423X	Inv.přijaté transfery ze zahraničí					*****	*****
424X	Inv.přijaté transfery ze státních finančních aktiv					*****	*****
	PŘIJATÉ TRANSFERY (součet za třídu 4)	9 209,00	15 058,50	15 058,51	93,10	163,52	100,00
	Ú H R N P Ř Í J M Ů (třídy 1+2+3+4)	11 569,00	17 745,90	18 034,59	363,10	155,89	101,63
II. ROZPOČTOVÉ VÝDAJE							
5XXX	Běžné výdaje	14 011,50	16 564,80	12 730,34	309,90	90,86	76,85
6XXX	Kapitálové výdaje	10 078,20	13 296,30	3 380,11	49,00-	33,54	25,42
	Ú H R N V Ý D A J Ů (třídy 5+6)	24 089,70	29 861,10	16 110,45	260,90	66,88	53,95
	rozdíl příjmů a výdajů	12 520,70-	12 115,20-	1 924,14	102,20	15,37-	15,88-

BILANCE PŘÍJMŮ A VÝDAJŮ ROZPOČTU za Městská část Praha - Troja k období 12 / 2014 (v tis. Kč)

IČO: 45246858

NS: 45246858 HČ MČ Praha - Troja

UCS: 45246858 MČ Praha - Troja

Položka	Název seskupení položek	Schválený rozpočet	Rozpočet upravený	Skutečnost	Úpravy rozpočtu za IV.čtvrtletí	% plnění k RS	% plnění k RU
III. FINANCOVÁNÍ							
8XX1	Vydané dluhopisy					*****	*****
8XX2	Uhrazené splátky vydaných dluhopisů					*****	*****
8XX3	Přijaté půjčené prostředky					*****	*****
8XX4	Uhrazené splátky přijatých půjčených prostředků					*****	*****
8XX5	Použití fin.prostředků vytvořených v min. letech	13 120,70	14 548,70				
8XX5	Rezerva finančních prostředků		1 833,50-		102,20-		
8XX5	Změna stavu prostředků na bankovních účtech (součet)	13 120,70	12 715,20	1 324,14-	102,20-	10,09-	10,41-
8XX7	Aktivní operace řízení likvidity - příjmy					100,00	100,00
8XX8	Aktivní operace řízení likvidity - výdaje	600,00-	600,00-	600,00-		*****	*****
89XX	Opravné položky k peněžním operacím					*****	*****
	CELKEM FINANCOVÁNÍ	12 520,70	12 115,20	1 924,14-	102,20-	15,37-	15,88-
	KONTROLNÍ SOUČET	0,00	0,00	0,00	0,00		

BILANCE PŘÍJMŮ A VÝDAJŮ ROZPOČTU

za čtvrtletí IV. / 2014

(v tis. Kč)

Období: 12 / 2014

IČO: 00241784

Název: Úřad městské části Praha - Újezd

UCS: 00241784 MČ Praha 53

NS: 00241784 MC53 HČ

Položka	Název seskupení položek	Rozpočet schválený	Rozpočet upravený	Skutečnost	Úpravy rozpočtu za IV.čtvrtletí	% plnění k RS	% plnění k RU
I. ROZPOČTOVÉ PŘÍJMY							
111X	Daně z příjmů fyzických osob - kraj					*****	*****
111X	Daně z příjmů fyzických osob - obec					*****	*****
	CELKEM Daně z příjmů fyzických osob					*****	*****
112X	Daně z příjmů právnických osob - kraj					*****	*****
112X	Daně z příjmů právnických osob - obec					*****	*****
	CELKEM Daně z příjmů právnických osob					*****	*****
1211	Daň z přidané hodnoty - kraj					*****	*****
1211	Daň z přidané hodnoty - obec					*****	*****
	CELKEM Daň z přidané hodnoty					*****	*****
1219	Zrušené daně ze zboží a služeb - obec					*****	*****
133X	Poplatky a odvody v oblasti životního prostředí	72,00	101,50	115,43	29,50	160,32	113,72
134X	Místní poplatky z vybraných činností a služeb	67,00	67,00	52,21		77,93	77,93
136X	Správní poplatky	2 236,00	2 236,00	2 111,62		94,44	94,44
151X	Daně z majetku					*****	*****
170X	Ostatní daňové příjmy					*****	*****
	DAŇOVÉ PŘÍJMY (součet za třídu 1)	2 375,00	2 404,50	2 279,26	29,50	95,97	94,79

BILANCE PŘÍJMŮ A VÝDAJŮ ROZPOČTU za Úřad městské části Praha - Újezd k období 12 / 2014 (v tis. Kč)

IČO: 00241784

NS: 00241784 MC53 HČ

UCS: 00241784 MČ Praha 53

Položka	Název seskupení položek	Rozpočet schválený	Rozpočet upravený	Skutečnost	Úpravy rozpočtu za IV.čtvrtletí	% plnění k RS	% plnění k RU
						*****	*****
211X	Příjmy z vlastní činnosti					*****	*****
212X	Odvody přebytků organizací s přímým vztahem					*****	*****
213X	Příjmy z pronájmu majetku					*****	*****
214X	Příjmy z úroků a realizace finančního majetku	20,00	20,00	8,02		40,10	40,10
221X	Přijaté sankční platby					*****	100,44
222X	Př.vratky transf.a ost.příjmy z fin.vyp.předch.let					*****	*****
231X	Příjmy z prodeje krátk.a drobného dlouhod.majetku					*****	100,56
232X	Ostatní nedaňové příjmy					*****	*****
24XX	Přijaté splátky půjčených prostředků					*****	*****
	NEDAŇOVÉ PŘÍJMY (součet za třídu 2)	20,00	131,20	119,85	350,00-	599,25	91,35
311X	Příjmy z prodeje dlouhodob.majetku (kromě drobného)					*****	127,36
312X	Ostatní kapitálové příjmy					*****	*****
320X	Příjmy z prodeje dlouhodobého finančního majetku					*****	127,36
	KAPITÁLOVÉ PŘÍJMY (součet za třídu 3)		658,00	838,00	658,00	*****	127,36
	VLASTNÍ PŘÍJMY (třídy 1+2+3)	2 395,00	3 193,70	3 237,11	337,50	135,16	101,36

BILANCE PŘÍJMŮ A VÝDAJŮ ROZPOČTU za Úřad městské části Praha - Újezd k období 12 / 2014 (v tis. Kč)

IČO: 00241784

NS: 00241784 MC53 HČ

UCS: 00241784 MČ Praha 53

Položka	Název seskupení položek	Rozpočet schválený	Rozpočet upravený	Skutečnost	Úpravy rozpočtu za IV.čtvrtletí	% plnění k RS	% plnění k RU
411X	Neinvest.přijaté trans.od veř.rozpočtů ústř. úrovně	70,00	239,70	239,74	77,40	342,49	100,02
4121	Neinvest.přijaté transfery od obcí - RS	6 825,00	6 825,00	6 825,00		100,00	100,00
4121	Neinvest.přijaté transfery od obcí - RU		368,00	368,03	119,00	*****	100,01
4122	Neinvest.přijaté transfery od krajů - RS					*****	*****
4122	Neinvest.přijaté transfery od krajů - RU					*****	*****
4129	Ost.neinv.přijaté transfery od rozp.územní úrovně					*****	*****
4131,2	Převody z vlast.fondů hosp.(podnikatelské) činnost					*****	*****
415X	Neinvest.přijaté transfery ze zahraničí					*****	*****
416X	Neinvest.přijaté transfery ze státních fin. aktiv					*****	*****
421X	Inv.přijaté transfery od veř.rozp.ústřední úrovně					*****	*****
422X	Inv.přijaté transfery od veř.rozp.územní úrovně - RS					*****	*****
422X	Inv.přijaté transfery od veř.rozp.územní úrovně - RU					*****	*****
423X	Inv.přijaté transfery ze zahraničí					*****	*****
424X	Inv.přijaté transfery ze státních finančních aktiv					*****	*****
	PŘIJATÉ TRANSFERY (součet za třídu 4)	6 895,00	7 432,70	7 432,77	196,40	107,80	100,00
	ÚHRN PŘÍJMŮ (třídy 1+2+3+4)	9 290,00	10 626,40	10 669,88	533,90	114,85	100,41
II. ROZPOČTOVÉ VÝDAJE							
		10 120,00	11 205,20	10 357,38	425,90	102,35	92,43
5XXX	Běžné výdaje						
		2 340,00	3 298,00	1 907,75	108,00	81,53	57,85
6XXX	Kapitálové výdaje						
		12 460,00	14 503,20	12 265,13	533,90	98,44	84,57
	ÚHRN VÝDAJŮ (třídy 5+6)	12 460,00	14 503,20	12 265,13	533,90	98,44	84,57
	rozdíl příjmů a výdajů	3 170,00-	3 876,80-	1 595,24-		50,32	41,15

BILANCE PŘÍJMŮ A VÝDAJŮ ROZPOČTU za Úřad městské části Praha - Újezd k období 12 / 2014 (v tis. Kč)

IČO: 00241784

NS: 00241784 MC53 HČ

UCS: 00241784 MČ Praha 53

Položka	Název seskupení položek	Schválený rozpočet	Rozpočet upravený	Skutečnost	Úpravy rozpočtu za IV.čtvrtletí	% plnění k RS	% plnění k RU
III. FINANCOVÁNÍ							
8XX1	Vydané dluhopisy					*****	*****
8XX2	Uhrazené splátky vydaných dluhopisů					*****	*****
8XX3	Přijaté půjčené prostředky					*****	*****
8XX4	Uhrazené splátky přijatých půjčených prostředků					*****	*****
8XX5	Použití fin.prostředků vytvořených v min. letech	3 170,00	3 876,80				
8XX5	Rezerva finančních prostředků			1 595,24		50,32	41,15
8XX5	Změna stavu prostředků na bankovních účtech (součet)	3 170,00	3 876,80			*****	*****
8XX7	Aktivní operace řízení likvidity - příjmy					*****	*****
8XX8	Aktivní operace řízení likvidity - výdaje					*****	*****
89XX	Opravné položky k peněžním operacím					*****	*****
CELKEM FINANCOVÁNÍ		3 170,00	3 876,80	1 595,24		50,32	41,15
KONTROLNÍ SOUČET		0,00	0,00	0,00	0,00		

BILANCE PŘÍJMŮ A VÝDAJŮ ROZPOČTU

za čtvrtletí IV. / 2014

(v tis. Kč)

Období: 12 / 2014

IČO: 00231185

Název: Městská část Praha - Velká Chuchle

UCS: 00231185

MČ Praha - Velká Chuchle

NS: 00231185

HČ MČ Praha - Velká Chuchle

Položka	Název seskupení položek	Rozpočet schválený	Rozpočet upravený	Skutečnost	Úpravy rozpočtu za IV.čtvrtletí	% plnění k RS	% plnění k RU
I. ROZPOČTOVÉ PŘÍJMY							
111X	Daně z příjmů fyzických osob - kraj					*****	*****
111X	Daně z příjmů fyzických osob - obec					*****	*****
	CELKEM Daně z příjmů fyzických osob					*****	*****
112X	Daně z příjmů právnických osob - kraj					*****	*****
112X	Daně z příjmů právnických osob - obec					*****	*****
	CELKEM Daně z příjmů právnických osob					*****	*****
1211	Daň z přidané hodnoty - kraj					*****	*****
1211	Daň z přidané hodnoty - obec					*****	*****
	CELKEM Daň z přidané hodnoty					*****	*****
1219	Zrušené daně ze zboží a služeb - obec					*****	*****
133X	Poplatky a odvody v oblasti životního prostředí	295,00	295,00	1 747,63		592,42	592,42
134X	Místní poplatky z vybraných činností a služeb	30,00	30,00	25,09		83,63	83,63
136X	Správní poplatky	1 700,00	1 700,00	2 424,50		142,62	142,62
151X	Daně z majetku					*****	*****
170X	Ostatní daňové příjmy					207,27	207,27
	DAŇOVÉ PŘÍJMY (součet za třídu 1)	2 025,00	2 025,00	4 197,21			

BILANCE PŘÍJMŮ A VÝDAJŮ ROZPOČTU za Městská část Praha - Velká Chuchle k období 12 / 2014 (v tis. Kč)

IČO: 00231185

NS: 00231185 HČ MČ Praha - Velká Chuchle

UCS: 00231185 MČ Praha - Velká Chuchle

Položka	Název seskupení položek	Rozpočet schválený	Rozpočet upravený	Skutečnost	Úpravy rozpočtu za IV.čtvrtletí	% plnění k RS	% plnění k RU
		20,00	20,00	15,30		76,50	76,50
211X	Příjmy z vlastní činnosti					*****	*****
212X	Odvody přebytků organizací s přímým vztahem					*****	*****
213X	Příjmy z pronájmu majetku	100,00	100,00	52,59		52,59	52,59
214X	Příjmy z úroků a realizace finančního majetku	8,00	8,00	11,50		143,75	143,75
221X	Přijaté sankční platby		73,90-	73,92-		*****	100,03
222X	Př.vratky transf.a ost.příjmy z fin.vyp.předch.let					*****	*****
231X	Příjmy z prodeje krátk.a drobného dlouhod.majetku	4 250,00	4 374,10	4 381,72		103,10	100,17
232X	Ostatní nedaňové příjmy					*****	*****
24XX	Přijaté splátky půjčených prostředků	4 378,00	4 428,20	4 387,18		100,21	99,07
	NEDAŇOVÉ PŘÍJMY (součet za třídu 2)					*****	*****
311X	Příjmy z prodeje dlouhodob.majetku (kromě drobného)					*****	*****
312X	Ostatní kapitálové příjmy					*****	*****
320X	Příjmy z prodeje dlouhodobého finančního majetku					*****	*****
	KAPITÁLOVÉ PŘÍJMY (součet za třídu 3)					*****	*****
	VLASTNÍ PŘÍJMY (třídy 1+2+3)	6 403,00	6 453,20	8 584,39		134,07	133,03

BILANCE PŘÍJMŮ A VÝDAJŮ ROZPOČTU za Městská část Praha - Velká Chuchle k období 12 / 2014 (v tis. Kč)

IČO: 00231185

NS: 00231185 HČ MČ Praha - Velká Chuchle

UCS: 00231185 MČ Praha - Velká Chuchle

Položka	Název seskupení položek	Rozpočet schválený	Rozpočet upravený	Skutečnost	Úpravy rozpočtu za IV.čtvrtletí	% plnění k RS	% plnění k RU
411X	Neinvest.přijaté trans.od veř.rozpočtů ústř. úrovně	55,00	260,90	260,88	80,10	474,33	99,99
4121	Neinvest.přijaté transfery od obcí - RS	7 058,00	7 058,00	7 058,00		*****	100,00
4121	Neinvest.přijaté transfery od obcí - RU		2 676,60	2 676,64		*****	*****
4122	Neinvest.přijaté transfery od krajů - RS					*****	*****
4122	Neinvest.přijaté transfery od krajů - RU					*****	*****
4129	Ost.neinv.přijaté transfery od rozp.územní úrovně		4 905,00	4 905,00		143,11	100,00
4131,2	Převody z vlast.fondů hosp.(podnikatelské) činnost	3 427,50				*****	*****
415X	Neinvest.přijaté transfery ze zahraničí					*****	*****
416X	Neinvest.přijaté transfery ze státních fin. aktiv					*****	*****
421X	Inv.přijaté transfery od veř.rozp.ústřední úrovně					*****	*****
422X	Inv.přijaté transfery od veř.rozp.územní úrovně - RS		880,00	880,00		*****	100,00
422X	Inv.přijaté transfery od veř.rozp.územní úrovně - RU					*****	*****
423X	Inv.přijaté transfery ze zahraničí					*****	*****
424X	Inv.přijaté transfery ze státních finančních aktiv		15 780,50	15 780,52	80,10	149,71	100,00
	PŘIJATÉ TRANSFERY (součet za třídu 4)	10 540,50	15 780,50	15 780,52	80,10	143,80	109,59
	ÚHRN PŘÍJMŮ (třídy 1+2+3+4)	16 943,50	22 233,70	24 364,91	80,10	143,80	109,59
II. ROZPOČTOVÉ VÝDAJE							
5XXX	Běžné výdaje	17 526,50	21 181,70	14 746,49	6,40-	84,14	69,62
6XXX	Kapitálové výdaje	720,00	3 400,50	2 595,67	111,50	360,51	76,33
	ÚHRN VÝDAJŮ (třídy 5+6)	18 246,50	24 582,20	17 342,16	105,10	95,04	70,55
	rozdíl příjmů a výdajů	1 303,00-	2 348,50-	7 022,75	25,00-	538,97-	299,03-

BILANCE PŘÍJMŮ A VÝDAJŮ ROZPOČTU za Městská část Praha - Velká Chuchle k období 12 / 2014 (v tis. Kč)

IČO: 00231185

NS: 00231185 HČ MČ Praha - Velká Chuchle

UCS: 00231185 MČ Praha - Velká Chuchle

Položka	Název seskupení položek	Schválený rozpočet	Rozpočet upravený	Skutečnost	Úpravy rozpočtu za IV.čtvrtletí	% plnění k RS	% plnění k RU
III. FINANCOVÁNÍ							
8XX1	Vydané dluhopisy					*****	*****
8XX2	Uhrazené splátky vydaných dluhopisů					*****	*****
8XX3	Přijaté půjčené prostředky					*****	*****
8XX4	Uhrazené splátky přijatých půjčených prostředků				25,00		
8XX5	Použití fin.prostředků vytvořených v min. letech	1 303,00	2 348,50				
8XX5	Rezerva finančních prostředků			7 022,75-	25,00	538,97-	299,03-
8XX5	Změna stavu prostředků na bankovních účtech (součet)	1 303,00	2 348,50			*****	*****
8XX7	Aktivní operace řízení likvidity - příjmy					*****	*****
8XX8	Aktivní operace řízení likvidity - výdaje					*****	*****
89XX	Opravné položky k peněžním operacím						
CELKEM FINANCOVÁNÍ		1 303,00	2 348,50	7 022,75-	25,00	538,97-	299,03-
KONTROLNÍ SOUČET		0,00	0,00	0,00	0,00		

BILANCE PŘÍJMŮ A VÝDAJŮ ROZPOČTU

za čtvrtletí IV. / 2014

(v tis. Kč)

Období: 12 / 2014

IČO: 00240982

Název: Městská část Praha - Vinoř

UCS: 00240982 MČ Praha 55

NS: 00240982 MC55 HČ

Položka	Název seskupení položek	Rozpočet schválený	Rozpočet upravený	Skutečnost	Úpravy rozpočtu za IV.čtvrtletí	% plnění k RS	% plnění k RU
I. ROZPOČTOVÉ PŘÍJMY							
111X	Daně z příjmů fyzických osob - kraj					*****	*****
111X	Daně z příjmů fyzických osob - obec					*****	*****
	CELKEM Daně z příjmů fyzických osob					*****	*****
112X	Daně z příjmů právnických osob - kraj					*****	*****
112X	Daně z příjmů právnických osob - obec					*****	*****
	CELKEM Daně z příjmů právnických osob					*****	*****
1211	Daň z přidané hodnoty - kraj					*****	*****
1211	Daň z přidané hodnoty - obec					*****	*****
	CELKEM Daň z přidané hodnoty					*****	*****
1219	Zrušené daně ze zboží a služeb - obec					*****	*****
133X	Poplatky a odvody v oblasti životního prostředí	520,00	503,00	183,55	17,00-	35,30	36,49
134X	Místní poplatky z vybraných činností a služeb	200,00	200,00	99,02		49,51	49,51
136X	Správní poplatky	3 200,00	3 200,00	3 267,54		102,11	102,11
151X	Daně z majetku					*****	*****
170X	Ostatní daňové příjmy					*****	*****
	DAŇOVÉ PŘÍJMY (součet za třídu 1)	3 920,00	3 903,00	3 550,12	17,00-	90,56	90,96

BILANCE PŘÍJMŮ A VÝDAJŮ ROZPOČTU za Městská část Praha - Vnoř k období 12 / 2014 (v tis. Kč)

IČO: 00240982

NS: 00240982 MC55 HČ

UCS: 00240982 MČ Praha 55

Položka	Název seskupení položek	Rozpočet schválený	Rozpočet upravený	Skutečnost	Úpravy rozpočtu za IV.čtvrtletí	% plnění k RS	% plnění k RU
		220,00	220,00	68,02		30,92	30,92
211X	Příjmy z vlastní činnosti					*****	*****
212X	Odvody přebytků organizací s přímým vztahem					*****	*****
213X	Příjmy z pronájmu majetku					*****	*****
214X	Příjmy z úroků a realizace finančního majetku	50,00	50,00	29,26		58,52	58,52
221X	Přijaté sankční platby	5,00	5,00	0,60		12,00	12,00
222X	Př.vratky transf.a ost.příjmy z fin.vyp.předch.let					*****	100,06
222X	Př.vratky transf.a ost.příjmy z fin.vyp.předch.let					*****	*****
231X	Příjmy z prodeje krátk.a drobného dlouhod.majetku	80,00	180,00	112,30		140,38	62,39
232X	Ostatní nedaňové příjmy					*****	*****
24XX	Přijaté splátky půjčených prostředků					*****	*****
	NEDAŇOVÉ PŘÍJMY (součet za třídu 2)	355,00	489,70	244,90		68,99	50,01
	NEDAŇOVÉ PŘÍJMY (součet za třídu 2)					*****	*****
311X	Příjmy z prodeje dlouhodob.majetku (kromě drobného)					*****	*****
312X	Ostatní kapitálové příjmy					*****	*****
320X	Příjmy z prodeje dlouhodobého finančního majetku					*****	*****
	KAPITÁLOVÉ PŘÍJMY (součet za třídu 3)					*****	*****
	VLASTNÍ PŘÍJMY (třídy 1+2+3)	4 275,00	4 392,70	3 795,02	17,00-	88,77	86,39

BILANCE PŘÍJMŮ A VÝDAJŮ ROZPOČTU za Městská část Praha - Vinoř k období 12 / 2014 (v tis. Kč)

IČO: 00240982

NS: 00240982 MC55 HČ

UCS: 00240982 MČ Praha 55

Položka	Název seskupení položek	Rozpočet schválený	Rozpočet upravený	Skutečnost	Úpravy rozpočtu za IV.čtvrtletí	% plnění k RS	% plnění k RU
411X	Neinvest.přijaté trans.od veř.rozpočtů ústř. úrovně	98,00	249,90	249,86	90,30	254,96	99,98
4121	Neinvest.přijaté transfery od obcí - RS	10 268,00	10 268,00	10 268,00		100,00	100,00
4121	Neinvest.přijaté transfery od obcí - RU		1 909,60	1 909,56	97,30	*****	100,00
4122	Neinvest.přijaté transfery od krajů - RS					*****	*****
4122	Neinvest.přijaté transfery od krajů - RU					*****	*****
4129	Ost.neinv.přijaté transfery od rozp.územní úrovně		6 125,00	6 125,00		60,82	100,00
4131,2	Převody z vlast.fondů hosp.(podnikatelské) činnost	10 071,00				*****	*****
415X	Neinvest.přijaté transfery ze zahraničí					*****	*****
416X	Neinvest.přijaté transfery ze státních fin. aktiv					*****	*****
421X	Inv.přijaté transfery od veř.rozp.ústřední úrovně					*****	*****
422X	Inv.přijaté transfery od veř.rozp.územní úrovně - RS		10 800,00	10 800,00		*****	100,00
422X	Inv.přijaté transfery od veř.rozp.územní úrovně - RU					*****	*****
423X	Inv.přijaté transfery ze zahraničí					*****	*****
424X	Inv.přijaté transfery ze státních finančních aktiv				187,60	143,62	100,00
	PŘIJATÉ TRANSFERY (součet za třídu 4)	20 437,00	29 352,50	29 352,42	170,60	134,13	98,23
	ÚHRN PŘÍJMŮ (třídy 1+2+3+4)	24 712,00	33 745,20	33 147,44	170,60	134,13	98,23
II. ROZPOČTOVÉ VÝDAJE							
5XXX	Běžné výdaje	14 767,00	17 780,20	16 266,11	170,60	110,15	91,48
6XXX	Kapitálové výdaje	9 945,00	19 654,80	13 791,45		138,68	70,17
	ÚHRN VÝDAJŮ (třídy 5+6)	24 712,00	37 435,00	30 057,56	170,60	121,63	80,29
	rozdíl příjmů a výdajů		3 689,80-	3 089,88		*****	83,74-

BILANCE PŘÍJMŮ A VÝDAJŮ ROZPOČTU za Městská část Praha - Vinohřady k období 12 / 2014 (v tis. Kč)

IČO: 00240982

NS: 00240982 MC55 HČ

UCS: 00240982 MČ Praha 55

Položka	Název seskupení položek	Schválený rozpočet	Rozpočet upravený	Skutečnost	Úpravy rozpočtu za IV.čtvrtletí	% plnění k RS	% plnění k RU
III. FINANCOVÁNÍ							
8XX1	Vydané dluhopisy					*****	*****
8XX2	Uhrazené splátky vydaných dluhopisů					*****	*****
8XX3	Přijaté půjčené prostředky					*****	*****
8XX4	Uhrazené splátky přijatých půjčených prostředků		3 689,80				
8XX5	Použití fin.prostředků vytvořených v min. letech						
8XX5	Rezerva finančních prostředků		3 689,80	2 789,88-		*****	75,61-
8XX5	Změna stavu prostředků na bankovních účtech (součet)					*****	*****
8XX7	Aktivní operace řízení likvidity - příjmy					*****	*****
8XX8	Aktivní operace řízení likvidity - výdaje			300,00-		*****	*****
89XX	Opravné položky k peněžním operacím						
CELKEM FINANCOVÁNÍ			3 689,80	3 089,88-		*****	83,74-
KONTROLNÍ SOUČET		0,00	0,00	0,00	0,00		

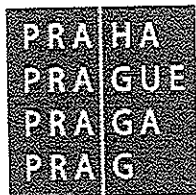
BILANCE PŘÍJMŮ A VÝDAJŮ ROZPOČTU

za čtvrtletí IV. / 2014

(v tis. Kč)

Období: 12 / 2014

IČO: 00241857

Název: Městská část Praha - Zbraslav
Úřad městské části

UCS: 00241857 MČ Praha - Zbraslav

NS: 00241857 HČ MČ Praha - Zbraslav

Položka	Název seskupení položek	Rozpočet schválený	Rozpočet upravený	Skutečnost	Úpravy rozpočtu za IV.čtvrtletí	% plnění k RS	% plnění k RU
I. ROZPOČTOVÉ PŘÍJMY						*****	*****
111X	Daně z příjmů fyzických osob - kraj					*****	*****
111X	Daně z příjmů fyzických osob - obec					*****	*****
	CELKEM Daně z příjmů fyzických osob					*****	*****
112X	Daně z příjmů právnických osob - kraj					*****	*****
112X	Daně z příjmů právnických osob - obec					*****	*****
	CELKEM Daně z příjmů právnických osob					*****	*****
1211	Daň z přidané hodnoty - kraj					*****	*****
1211	Daň z přidané hodnoty - obec					*****	*****
	CELKEM Daň z přidané hodnoty					*****	*****
1219	Zrušené daně ze zboží a služeb - obec					*****	*****
133X	Poplatky a odvody v oblasti životního prostředí					87,41	87,41
134X	Místní poplatky z vybraných činností a služeb	1 252,00	1 252,00	1 094,36		76,60	76,60
136X	Správní poplatky	263,00	263,00	201,45		104,81	104,81
151X	Daně z majetku	6 000,00	6 000,00	6 288,48		*****	*****
170X	Ostatní daňové příjmy					100,92	100,92
	DAŇOVÉ PŘÍJMY (součet za třídu 1)	7 515,00	7 515,00	7 584,28			

BILANCE PŘÍJMŮ A VÝDAJŮ ROZPOČTU za Městská část Praha - Zbraslav
Úřad městské části k období 12 / 2014 (v tis. Kč)

IČO: 00241857

NS: 00241857 HČ MČ Praha - Zbraslav

UCS: 00241857 MČ Praha - Zbraslav

Položka	Název seskupení položek	Rozpočet schválený	Rozpočet upravený	Skutečnost	Úpravy rozpočtu za IV.čtvrtletí	% plnění k RS	% plnění k RU
211X	Příjmy z vlastní činnosti	350,00	350,00	409,39		116,97	116,97
212X	Odvody přebytků organizací s přímým vztahem					*****	*****
213X	Příjmy z pronájmu majetku					*****	*****
214X	Příjmy z úroků a realizace finančního majetku	80,00	80,00	23,27		29,09	29,09
221X	Přijaté sankční platby	20,00	20,00	32,60		163,00	163,00
222X	Př.vratky transf.a ost.příjmy z fin.vyp.předch.let		220,60-	220,62-		*****	100,01
231X	Příjmy z prodeje krátk.a drobného dlouhod.majetku					*****	*****
232X	Ostatní nedaňové příjmy	648,00	1 867,00	1 932,48	367,00	298,22	103,51
234X	Příjmy z využívání výhrad.práv k přírodním zdrojům	400,00	400,00	529,11		132,28	132,28
24XX	Přijaté splátky půjčených prostředků					*****	*****
	NEDAŇOVÉ PŘÍJMY (součet za třídu 2)	1 498,00	2 496,40	2 706,22	367,00	180,66	108,40
311X	Příjmy z prodeje dlouhodob.majetku (kromě drobného)					*****	*****
312X	Ostatní kapitálové příjmy					*****	*****
320X	Příjmy z prodeje dlouhodobého finančního majetku					*****	*****
	KAPITÁLOVÉ PŘÍJMY (součet za třídu 3)					*****	*****
	VLASTNÍ PŘÍJMY (třídy 1+2+3)	9 013,00	10 011,40	10 290,50	367,00	114,17	102,79

BILANCE PŘÍJMŮ A VÝDAJŮ ROZPOČTU za Městská část Praha - Zbraslav
Úřad městské části k období 12 / 2014 (v tis. Kč)

IČO: 00241857

NS: 00241857 HČ MČ Praha - Zbraslav

UCS: 00241857 MČ Praha - Zbraslav

Položka	Název seskupení položek	Rozpočet schválený	Rozpočet upravený	Skutečnost	Úpravy rozpočtu za IV.čtvrtletí	% plnění k RS	% plnění k RU
411X	Neinvest.přijaté trans.od veř.rozpočtů ústř. úrovně	241,00	1 107,80	1 107,80	559,00	459,67	100,00
4121	Neinvest.přijaté transfery od obcí - RS	24 546,00	24 546,00	24 546,00		100,00	100,00
4121	Neinvest.přijaté transfery od obcí - RU		6 941,70	6 941,66	974,30	*****	100,00
4122	Neinvest.přijaté transfery od krajů - RS					*****	*****
4122	Neinvest.přijaté transfery od krajů - RU					*****	*****
4129	Ost.neinv.přijaté transfery od rozp.územní úrovně		60,00	60,00	60,00	*****	100,00
4131,2	Převody z vlast.fondů hosp.(podnikatelské) činnosti	24 391,70	17 563,20	14 673,95	65,00	60,16	83,55
415X	Neinvest.přijaté transfery ze zahraničí					*****	*****
416X	Neinvest.přijaté transfery ze státních fin. aktiv					*****	*****
421X	Inv.přijaté transfery od veř.rozp.ústřední úrovně		2 410,60	2 410,59	2 410,60	*****	100,00
422X	Inv.přijaté transfery od veř.rozp.územní úrovně - RS					*****	*****
422X	Inv.přijaté transfery od veř.rozp.územní úrovně - RU		6 800,00	6 800,00		*****	100,00
423X	Inv.přijaté transfery ze zahraničí					*****	*****
424X	Inv.přijaté transfery ze státních finančních aktiv					*****	*****
	PŘIJATÉ TRANSFERY (součet za třídu 4)	49 178,70	59 429,30	56 540,01	4 068,90	114,97	95,14
	Ú H R N P Ř Í J M Ů (třídy 1+2+3+4)	58 191,70	69 440,70	66 830,51	4 435,90	114,85	96,24
II. ROZPOČTOVÉ VÝDAJE							
5XXX	Běžné výdaje	46 689,70	50 687,90	48 562,17	1 194,50	104,01	95,81
6XXX	Kapitálové výdaje	13 470,00	21 131,40	14 442,05	3 241,40	107,22	68,34
	Ú H R N V Ý D A J Ů (třídy 5+6)	60 159,70	71 819,30	63 004,22	4 435,90	104,73	87,73
	rozdíl příjmů a výdajů	1 968,00-	2 378,60-	3 826,29		194,43-	160,86-

BILANCE PŘÍJMŮ A VÝDAJŮ ROZPOČTU za Městská část Praha - Zbraslav
Úřad městské části k období 12 / 2014 (v tis. Kč)

IČO: 00241857

NS: 00241857 HČ MČ Praha - Zbraslav

UCS: 00241857 MČ Praha - Zbraslav

Položka	Název seskupení položek	Schválený rozpočet	Rozpočet upravený	Skutečnost	Úpravy rozpočtu za IV.čtvrtletí	% plnění k RS	% plnění k RU
III. FINANCOVÁNÍ							
8XX1	Vydané dluhopisy					*****	*****
8XX2	Uhrazené splátky vydaných dluhopisů					*****	*****
8XX3	Přijaté půjčené prostředky					*****	*****
8XX4	Uhrazené splátky přijatých půjčených prostředků						
8XX5	Použití fin.prostředků vytvořených v min. letech	1 968,00	2 378,60				
8XX5	Rezerva finančních prostředků						
8XX5	Změna stavu prostředků na bankovních účtech (součet)	1 968,00	2 378,60	3 826,29-		194,43-	160,86-
8XX7	Aktivní operace řízení likvidity - příjmy					*****	*****
8XX8	Aktivní operace řízení likvidity - výdaje					*****	*****
89XX	Opravné položky k peněžním operacím						
	CELKEM FINANCOVÁNÍ	1 968,00	2 378,60	3 826,29-		194,43-	160,86-
	KONTROLNÍ SOUČET	0,00	0,00	0,00	0,00		

BILANCE PŘÍJMŮ A VÝDAJŮ ROZPOČTU

za čtvrtletí IV. / 2014

(v tis. Kč)

Období: 12 / 2014

IČO: 00241881

Název: Městská část Praha - Zličín

UCS: 00241881 MČ Praha - Zličín

NS: 00241881 HČ MČ Praha - Zličín

Položka	Název seskupení položek	Rozpočet schválený	Rozpočet upravený	Skutečnost	Úpravy rozpočtu za IV.čtvrtletí	% plnění k RS	% plnění k RU
I. ROZPOČTOVÉ PŘÍJMY							
111X	Daně z příjmů fyzických osob - kraj					*****	*****
111X	Daně z příjmů fyzických osob - obec					*****	*****
	CELKEM Daně z příjmů fyzických osob					*****	*****
112X	Daně z příjmů právnických osob - kraj					*****	*****
112X	Daně z příjmů právnických osob - obec					*****	*****
	CELKEM Daně z příjmů právnických osob					*****	*****
1211	Daň z přidané hodnoty - kraj					*****	*****
1211	Daň z přidané hodnoty - obec					*****	*****
	CELKEM Daň z přidané hodnoty					*****	*****
1219	Zrušené daně ze zboží a služeb - obec						
133X	Poplatky a odvody v oblasti životního prostředí	1,00	1,00				
134X	Místní poplatky z vybraných činností a služeb	485,00	485,00	388,10		80,02	80,02
136X	Správní poplatky	60,00	60,00	50,30		83,83	83,83
151X	Daně z majetku	6 500,00	6 500,00	6 499,58		99,99	99,99
170X	Ostatní daňové příjmy					*****	*****
	DAŇOVÉ PŘÍJMY (součet za třídu 1)	7 046,00	7 046,00	6 937,98		98,47	98,47

BILANCE PŘÍJMŮ A VÝDAJŮ ROZPOČTU za Městská část Praha - Zličín k období 12 / 2014 (v tis. Kč)

IČO: 00241881

NS: 00241881 HČ MČ Praha - Zličín

UCS: 00241881 MČ Praha - Zličín

Položka	Název seskupení položek	Rozpočet schválený	Rozpočet upravený	Skutečnost	Úpravy rozpočtu za IV.čtvrtletí	% plnění k RS	% plnění k RU
211X	Příjmy z vlastní činnosti	40,00	40,00	43,74		109,35	109,35
212X	Odvody přebytků organizací s přímým vztahem					*****	*****
213X	Příjmy z pronájmu majetku					*****	*****
214X	Příjmy z úroků a realizace finančního majetku	130,00	130,00	84,77		65,21	65,21
221X	Přijaté sankční platby	5,00	5,00	0,50		10,00	10,00
222X	Př.vratky transf.a ost.příjmy z fin.vyp.předch.let	197,50	556,80	556,81		281,93	100,00
231X	Příjmy z prodeje krátk.a drobného dlouhod.majetku		913,20	917,41		*****	100,46
232X	Ostatní nedaňové příjmy					*****	*****
24XX	Přijaté splátky půjčených prostředků					*****	*****
	NEDAŇOVÉ PŘÍJMY (součet za třídu 2)	372,50	1 645,00	1 603,22		430,39	97,46
						*****	*****
311X	Příjmy z prodeje dlouhodob.majetku (kromě drobného)					*****	*****
312X	Ostatní kapitálové příjmy					*****	*****
320X	Příjmy z prodeje dlouhodobého finančního majetku					*****	*****
	KAPITÁLOVÉ PŘÍJMY (součet za třídu 3)					115,13	98,28
						*****	*****
	VLASTNÍ PŘÍJMY (třídy 1+2+3)	7 418,50	8 691,00	8 541,20		115,13	98,28

BILANCE PŘÍJMŮ A VÝDAJŮ ROZPOČTU za Městská část Praha - Zličín k období 12 / 2014 (v tis. Kč)

IČO: 00241881

NS: 00241881 HČ MČ Praha - Zličín

UCS: 00241881 MČ Praha - Zličín

Položka	Název seskupení položek	Rozpočet schválený	Rozpočet upravený	Skutečnost	Úpravy rozpočtu za IV.čtvrtletí	% plnění k RS	% plnění k RU
411X	Neinvest.přijaté trans.od veř.rozpočtů ústř. úrovně	133,00	359,30	359,32	103,20	270,17	100,01
4121	Neinvest.přijaté transfery od obcí - RS	13 040,00	13 040,00	13 040,00		100,00	100,00
4121	Neinvest.přijaté transfery od obcí - RU		4 538,40	4 538,36	1 923,60	*****	100,00
4122	Neinvest.přijaté transfery od krajů - RS					*****	*****
4122	Neinvest.přijaté transfery od krajů - RU					*****	*****
4129	Ost.neinv.přijaté transfery od rozp.územní úrovně	500,00-	500,00-	500,00-		100,00	100,00
4131,2	Převody z vlast.fondů hosp.(podnikatelské) činnost	12 205,00	12 205,00	12 205,00		100,00	100,00
415X	Neinvest.přijaté transfery ze zahraničí					*****	*****
416X	Neinvest.přijaté transfery ze státních fin. aktiv					*****	*****
421X	Inv.přijaté transfery od veř.rozp.ústřední úrovně					*****	*****
422X	Inv.přijaté transfery od veř.rozp.územní úrovně - RS					*****	*****
422X	Inv.přijaté transfery od veř.rozp.územní úrovně - RU					*****	*****
423X	Inv.přijaté transfery ze zahraničí					*****	*****
424X	Inv.přijaté transfery ze státních finančních aktiv					*****	*****
	PŘIJATÉ TRANSFERY (součet za třídu 4)	24 878,00	29 642,70	29 642,68	2 026,80	119,15	100,00
	ÚHRN PŘÍJMŮ (třídy 1+2+3+4)	32 296,50	38 333,70	38 183,89	2 026,80	118,23	99,61
II. ROZPOČTOVÉ VÝDAJE							
5XXX	Běžné výdaje	29 285,00	32 251,30	26 559,95	939,60	90,69	82,35
6XXX	Kapitálové výdaje	9 282,00	8 131,70	2 344,58	1 716,30-	25,26	28,83
	ÚHRN VÝDAJŮ (třídy 5+6)	38 567,00	40 383,00	28 904,53	776,70-	74,95	71,58
	rozdíl příjmů a výdajů	6 270,50-	2 049,30-	9 279,35	2 803,50	147,98-	452,81-

BILANCE PŘÍJMŮ A VÝDAJŮ ROZPOČTU za Městská část Praha - Zličín k období 12 / 2014 (v tis. Kč)

IČO: 00241881

NS: 00241881 HČ MČ Praha - Zličín

UCS: 00241881 MČ Praha - Zličín

Položka	Název seskupení položek	Schválený rozpočet	Rozpočet upravený	Skutečnost	Úpravy rozpočtu za IV.čtvrtletí	% plnění k RS	% plnění k RU
III. FINANCOVÁNÍ							
8XX1	Vydané dluhopisy					*****	*****
8XX2	Uhrazené splátky vydaných dluhopisů					*****	*****
8XX3	Přijaté půjčené prostředky					*****	*****
8XX4	Uhrazené splátky přijatých půjčených prostředků						
8XX5	Použití fin.prostředků vytvořených v min. letech	15 673,00	16 127,30				
8XX5	Rezerva finančních prostředků	9 402,50-	14 078,00-		2 803,50-		
8XX5	Změna stavu prostředků na bankovních účtech (součet)	6 270,50	2 049,30	9 279,35-	2 803,50-	147,98-	452,81-
8XX7	Aktivní operace řízení likvidity - příjmy					*****	*****
8XX8	Aktivní operace řízení likvidity - výdaje					*****	*****
89XX	Opravné položky k peněžním operacím						
CELKEM FINANCOVÁNÍ		6 270,50	2 049,30	9 279,35-	2 803,50-	147,98-	452,81-
KONTROLNÍ SOUČET		0,00	0,00	0,00	0,00		

BILANCE PŘÍJMŮ A VÝDAJŮ ROZPOČTU

za čtvrtletí IV. / 2014

(v tis. Kč)

Období: 12 / 2014

IČO: 00064581

Název: Hlavní město PRAHA

SNS: 205 - Městské části HČ celkem

Položka	Název seskupení položek	Rozpočet schválený	Rozpočet upravený	Skutečnost	Úpravy rozpočtu za IV.čtvrtletí	% plnění k RS	% plnění k RU
I. ROZPOČTOVÉ PŘÍJMY							
111X	Daně z příjmů fyzických osob - kraj					*****	*****
111X	Daně z příjmů fyzických osob - obec					*****	*****
	CELKEM Daně z příjmů fyzických osob					*****	*****
112X	Daně z příjmů právnických osob - kraj					*****	*****
112X	Daně z příjmů právnických osob - obec					*****	*****
	CELKEM Daně z příjmů právnických osob					*****	*****
1211	Daň z přidané hodnoty - kraj					*****	*****
1211	Daň z přidané hodnoty - obec					*****	*****
	CELKEM Daň z přidané hodnoty					*****	*****
1219	Zrušené daně ze zboží a služeb - obec						
133X	Poplatky a odvody v oblasti životního prostředí	46,00	50,00	4,58		9,96	9,16
134X	Místní poplatky z vybraných činností a služeb	326 541,30	329 704,70	379 945,52	1 954,20	116,35	115,24
135X	Ostatní odvody z vybraných činností a služeb	10,50	10,20	30,97	0,30-	294,95	303,63
136X	Správní poplatky	145 795,20	149 484,90	177 424,03	2 489,70	121,69	118,69
151X	Daně z majetku	728 900,60	733 333,10	787 458,09	4 432,50	108,03	107,38
170X	Ostatní daňové příjmy					*****	*****
	DANOVÉ PŘÍJMY (součet za třídu 1)	1 201 293,60	1 212 582,90	1 344 863,20	8 876,10	111,95	110,91

BILANCE PŘÍJMŮ A VÝDAJŮ ROZPOČTU za Hlavní město PRAHA k období 12 / 2014 (v tis. Kč)

IČO: 00064581

UCS: 205 - Městské části HČ celkem

SES: 205 - Městské části HČ celkem

Položka	Název seskupení položek	Rozpočet schválený	Rozpočet upravený	Skutečnost	Úpravy rozpočtu za IV.čtvrtletí	% plnění k RS	% plnění k RU
211X	Příjmy z vlastní činnosti	10 091,60	12 652,00	14 605,66	1 204,40	144,73	115,44
212X	Odvody přebytků organizací s přímým vztahem	18 755,40	39 661,70	39 736,21	1 608,00	211,87	100,19
213X	Příjmy z pronájmu majetku	10,00	10,00	33,88		338,80	338,80
214X	Příjmy z úroků a realizace finančního majetku	84 402,00	85 798,70	68 533,57	1 197,30-	81,20	79,88
215X	Soudní poplatky			11,31		*****	*****
221X	Přijaté sankční platby	23 818,00	24 761,90	29 790,74	882,10	125,08	120,31
222X	Př.vratky transf.a ost.příjmy z fin.vyp.předch.let	357,50	28 899,50	32 496,29	478,10-	*****	112,45
231X	Příjmy z prodeje krátk.a drobného dlouhod.majetku		3,40	5,98	3,40	*****	175,88
232X	Ostatní nedaňové příjmy	47 470,60	76 835,20	200 923,60	7 843,90	423,26	261,50
234X	Příjmy z využívání výhrad.práv k přírodním zdrojům	951,50	1 226,60	1 231,91	275,10	129,47	100,43
24XX	Přijaté splátky půjčených prostředků	11 748,80	12 047,30	12 460,45	188,50	106,06	103,43
	NEDAŇOVÉ PŘÍJMY (součet za třídu 2)	197 605,40	281 896,30	399 829,59	10 330,00	202,34	141,84
			500,00	553,89	60,00	*****	110,78
311X	Příjmy z prodeje dlouhodob.majetku (kromě drobného)		33 539,10	39 176,72	8 858,00	204,34	116,81
312X	Ostatní kapitálové příjmy	19 172,00	93 533,70	93 533,70		*****	100,00
320X	Příjmy z prodeje dlouhodobého finančního majetku		127 572,80	133 264,31	8 918,00	695,10	104,46
	KAPITÁLOVÉ PŘÍJMY (součet za třídu 3)	19 172,00	127 572,80	133 264,31	8 918,00	695,10	104,46
	VLASTNÍ PŘÍJMY (třídy 1+2+3)	1 418 071,00	1 622 052,00	1 877 957,10	28 124,10	132,43	115,78

BILANCE PŘÍJMŮ A VÝDAJŮ ROZPOČTU za Hlavní město PRAHA k období 12 / 2014 (v tis. Kč)

IČO: 00064581

UCS: 205 - Městské části HČ celkem

SES: 205 - Městské části HČ celkem

Položka	Název seskupení položek	Rozpočet schválený	Rozpočet upravený	Skutečnost	Úpravy rozpočtu za IV.čtvrtletí	% plnění k RS	% plnění k RU
411X	Neinvest.přijaté trans.od veř.rozpočtů ústř. úrovně	685 189,00	964 007,60	963 455,02	81 285,10	140,61	99,94
4121	Neinvest.přijaté transfery od obcí - RS	3 403 842,20	3 404 418,10	3 371 485,66		99,05	99,03
4121	Neinvest.přijaté transfery od obcí - RU		1 560 829,90	1 560 829,84	189 362,50	*****	100,00
4122	Neinvest.přijaté transfery od krajů - RS					*****	*****
4122	Neinvest.přijaté transfery od krajů - RU		51 980,10	47 196,46	12 675,60	*****	90,80
4129	Ost.neinv.přijaté transfery od rozp.územní úrovně		142 039,10-	142 039,14-	3 499,10-	*****	100,00
4131,2	Převody z vlast.fondů hosp.(podnikatelské) činnost	5 539 562,30	5 807 989,80	4 531 544,27	156 918,10	81,80	78,02
415X	Neinvest.přijaté transfery ze zahraničí		8 759,60	8 759,64	3 278,50	*****	100,00
416X	Neinvest.přijaté transfery ze státních fin. aktiv					*****	*****
421X	Inv.přijaté transfery od veř.rozp.ústřední úrovně		367 049,70	367 050,05	284 643,90	*****	100,00
422X	Inv.přijaté transfery od veř.rozp.územní úrovně - RS					*****	*****
422X	Inv.přijaté transfery od veř.rozp.územní úrovně - RU		551 485,80	466 686,44	25 106,50	*****	84,62
423X	Inv.přijaté transfery ze zahraničí					*****	*****
424X	Inv.přijaté transfery ze státních finančních aktiv					*****	*****
	PŘIJATÉ TRANSFERY (součet za třídu 4)	9 628 593,50	12 574 481,50	11 174 968,25	749 771,10	116,06	88,87
	ÚHRN PŘÍJMŮ (třídy 1+2+3+4)	11 046 664,50	14 196 533,50	13 052 925,35	777 895,20	118,16	91,94
II. ROZPOČTOVÉ VÝDAJE							
5XXX	Běžné výdaje	7 861 212,50	9 127 958,00	8 134 969,64	347 273,00	103,48	89,12
6XXX	Kapitálové výdaje	6 723 706,40	8 259 156,90	5 339 697,70	188 455,20	79,42	64,65
	ÚHRN VÝDAJŮ (třídy 5+6)	14 584 918,90	17 387 114,90	13 474 667,34	535 728,20	92,39	77,50
	rozdíl příjmů a výdajů	3 538 254,40-	3 190 581,40-	421 741,99-	242 167,00	11,92	13,22

BILANCE PŘÍJMŮ A VÝDAJŮ ROZPOČTU za Hlavní město PRAHA k období 12 / 2014 (v tis. Kč)

IČO: 00064581

UCS: 205 - Městské části HČ celkem

SES: 205 - Městské části HČ celkem

Položka	Název seskupení položek	Schválený rozpočet	Rozpočet upravený	Skutečnost	Úpravy rozpočtu za IV.čtvrtletí	% plnění k RS	% plnění k RU
III. FINANCOVÁNÍ							
8XX1	Vydané dluhopisy					*****	*****
8XX2	Uhrazené splátky vydaných dluhopisů		177,70	177,65	177,70	*****	99,97
8XX3	Přijaté půjčené prostředky				4,20-	121,48	100,94
8XX4	Uhrazené splátky přijatých půjčených prostředků	17 847,90-	21 481,10-	21 682,35-			
8XX5	Použití fin.prostředků vytvořených v min. letech	3 301 177,20	3 577 345,20		1 090,20		
8XX5	Rezerva finančních prostředků	40 222,20-	712 793,00-		243 430,70-		
8XX5	Změna stavu prostředků na bankovních účtech (součet)	3 260 955,00	2 864 552,20	834,15	242 340,50-	0,03	0,03
8XX7	Aktivní operace řízení likvidity - příjmy	300 300,00	352 485,30	1 313 203,42		437,30	372,56
8XX8	Aktivní operace řízení likvidity - výdaje	5 152,70-	5 152,70-	873 064,51-		*****	*****
89XX	Opravné položky k peněžním operacím			2 273,63		*****	*****
	CELKEM FINANCOVÁNÍ	3 538 254,40	3 190 581,40	421 741,99	242 167,00-	11,92	13,22
	KONTROLNÍ SOUČET	0,00	0,00	0,00	0,00		

ROZBOR PŘÍJMŮ, VÝDAJŮ A FINANCOVÁNÍ PODLE ROZPOČTOVÝCH KAPITOL



za čtvrtletí IV. / 2014

(v tis. Kč)

Období: 12 / 2014

IČO: 00064581

Název: Hlavní město PRAHA

SNS: 205 - Městské části HČ celkem

01 - ROZVOJ OBCE

Odd.	Text	Rozpočet schválený	Rozpočet upravený	Skutečnost	Úpravy rozpočtu za IV.čtvrtletí	% plnění k RS	% plnění k RU
I. ROZPOČTOVÉ PŘÍJMY							
134X	Místní poplatky z vybraných činností a služeb			0,23-		*****	*****
136X	Správní poplatky	1 650,00	1 650,00	4 792,07		290,43	290,43
	DAŇOVÉ PŘÍJMY (součet za třídu 1)	1 650,00	1 650,00	4 791,84		290,41	290,41
211X	Příjmy z vlastní činnosti			0,56		*****	*****
212X	Odvody přebytků organizací s přímým vztahem			231,44		*****	*****
214X	Příjmy z úroků a realizace finančního majetku	75,00	60,00	48,45		64,60	80,75
221X	Přijaté sankční platby	5 225,00	5 339,60	4 589,16	114,60	87,83	85,95
222X	Př. vratky transf. a ost. příjmy z fin. vyp. předch. let			902,55		*****	*****
232X	Ostatní nedaňové příjmy	169,00	301,80	41 946,85	132,80	*****	*****
234X	Příjmy z využívání výhrad. práv k přírodním zdrojům	251,50	251,50	126,98		50,49	50,49
	NEDAŇOVÉ PŘÍJMY (součet za třídu 2)	5 720,50	5 952,90	47 845,99	247,40	836,40	803,74
312X	Ostatní kapitálové příjmy	20,00	455,00	455,00		*****	100,00
	KAPITÁLOVÉ PŘÍJMY (součet za třídu 3)	20,00	455,00	455,00		*****	100,00
	VLASTNÍ PŘÍJMY (třídy 1+2+3)	7 390,50	8 057,90	53 092,83	247,40	718,39	658,89
411X	Neinvest. přijaté trans. od veř. rozpočtů ústř. úrovně		401,10	347,10		*****	86,54
4131,2	Převody z vlast. fondů hosp. (podnikatelské) činnosti		187,00			*****	
415X	Neinvest. přijaté transfery ze zahraničí		3 709,40	3 709,39	552,00	*****	100,00
421X	Inv. přijaté transfery od veř. rozp. ústřední úrovně		7 556,90	6 627,53	929,40	*****	87,70

ROZBOR PŘÍJMŮ, VÝDAJŮ A FINANCOVÁNÍ PODLE ROZPOČTOVÝCH KAPITOL (v tis. Kč)

Za čtvrtletí IV. / 2014

Hlavní město PRAHA Fin k období 12 / 2014

IČO: 00064581

UCS: 205 - Městské části HČ celkem

SES: 205 - Městské části HČ celkem

01 - ROZVOJ OBCE

Odd.	Text	Rozpočet schválený	Rozpočet upravený	Skutečnost	Úpravy rozpočtu za IV.čtvrtletí	% plnění k RS	% plnění k RU
422X	Inv.přijaté transfery od veř.rozp.územní úrovně - RU		783,00		783,00	*****	
	PŘIJATÉ TRANSFERY (součet za třídu 4)		12 637,40	10 684,02	2 264,40	*****	84,54
	Ú H R N P Ř Í J M Ů (třídy 1+2+3+4)	7 390,50	20 695,30	63 776,85	2 511,80	862,96	308,17
ČÁST II A. - BĚŽNÉ VÝDAJE							
	21 - Průmysl, stavebnictví, obchod a služby	3 490,00	2 170,50	1 872,48	1 319,50-	53,65	86,27
	36 - Bydlení, komunální služby a územní rozvoj	55 095,20	59 704,80	38 639,41	940,60-	70,13	64,72
	55 - Požární ochrana a integrovaný záchranný systém			1,50		*****	*****
	Celkem běžné výdaje	58 585,20	61 875,30	40 513,39	2 260,10-	69,15	65,48
ČÁST II B. - KAPITÁLOVÉ VÝDAJE							
	36 - Bydlení, komunální služby a územní rozvoj	1 047 725,90	990 320,00	897 642,03	89 086,60-	85,68	90,64
	Celkem kapitálové výdaje	1 047 725,90	990 320,00	897 642,03	89 086,60-	85,68	90,64
	CELKEM VÝDAJE	1 106 311,10	1 052 195,30	938 155,42	91 346,70-	84,80	89,16
III. FINANCOVÁNÍ							
8XX5	Použití fin.prostředků vytvořených v min. letech	144,00	144,00		X	X	X
8XX5	Změna stavu prostředků na bankovních účtech (součet)	144,00	144,00		X	X	X
	CELKEM FINANCOVÁNÍ	144,00	144,00				
	KONTROLNÍ SOUČET	1 098 776,60-	1 031 356,00-	874 378,57-	93 858,50		

ROZBOR PŘÍJMŮ, VÝDAJŮ A FINANCOVÁNÍ PODLE ROZPOČTOVÝCH KAPITOL (v tis. Kč)

Za čtvrtletí IV. / 2014

Hlavní město PRAHA Fin k období 12 / 2014

IČO: 00064581

UCS: 205 - Městské části HČ celkem

SES: 205 - Městské části HČ celkem

02 - MĚSTSKÁ INFRASTRUKTURA

Odd.	Text	Rozpočet schválený	Rozpočet upravený	Skutečnost	Úpravy rozpočtu za IV.čtvrtletí	% plnění k RS	% plnění k RU
I. ROZPOČTOVÉ PŘÍJMY							
		1,00	1,00				
133X	Poplatky a odvody v oblasti životního prostředí	8 800,00	8 800,00	8 019,50		91,13	91,13
134X	Místní poplatky z vybraných činností a služeb	150,00	150,00	279,27		186,18	186,18
136X	Správní poplatky	8 951,00	8 951,00	8 298,77		92,71	92,71
	DAŇOVÉ PŘÍJMY (součet za třídu 1)	877,00	877,00	774,49		88,31	88,31
211X	Příjmy z vlastní činnosti	776,00	828,60	1 332,59	16,00	171,73	160,82
221X	Přijaté sankční platby		2 348,90-	2 371,72-		*****	100,97
222X	Př.vratky transf.a ost.příjmy z fin.vyp.předch.let	274,50	7 287,80	64 612,91	1 153,50	*****	886,59
232X	Ostatní nedaňové příjmy	1 927,50	6 644,50	64 348,27	1 169,50	*****	968,44
	NEDAŇOVÉ PŘÍJMY (součet za třídu 2)	10 878,50	15 595,50	72 647,04	1 169,50	667,80	465,82
	VLASTNÍ PŘÍJMY (třídy 1+2+3)		6 917,90	6 893,82	3 957,60	*****	99,65
411X	Neinvest.přijaté trans.od veř.rozpočtů ústř. úrovně		17 608,00	17 608,00	55,00	*****	100,00
4121	Neinvest.přijaté transfery od obcí - RU		2 856,00	2 112,06	13,90-	*****	73,95
4122	Neinvest.přijaté transfery od krajů - RU		4 955,70	3 227,04		193,03	65,12
4131,2	Převody z vlast.fondů hosp.(podnikatelské) činnost	1 671,80	48 496,50	48 496,76	26 791,90	*****	100,00
421X	Inv.přijaté transfery od veř.rozp.ústřední úrovně		228 887,30	179 718,90	4 669,10-	*****	78,52
422X	Inv.přijaté transfery od veř.rozp.územní úrovně - RU	1 671,80	309 721,40	258 056,58	26 121,50	*****	83,32
	PŘIJATÉ TRANSFERY (součet za třídu 4)	12 550,30	325 316,90	330 703,62	27 291,00	*****	101,66
	ÚHRN PŘÍJMŮ (třídy 1+2+3+4)						
ČÁST II A. - BĚŽNÉ VÝDAJE							
		130,00	504,00	465,71	32,00	358,24	92,40
	10 - Zemědělství a lesní hospodářství	20 256,00	16 145,40	12 557,54	34,80	61,99	77,78
	22 - Doprava	4 423,90	6 146,10	3 496,09	1 213,60	79,03	56,88
	23 - Vodní hospodářství	11 336,40	11 213,00	10 236,36	1 172,40-	90,30	91,29
	34 - Tělovýchova a zájmová činnost	3 780,00	548,50	10,70	2 762,50-	0,28	1,95
	36 - Bydlení, komunální služby a územní rozvoj	855 996,10	986 576,70	932 457,43	37 870,40	108,93	94,51
	37 - Ochrana životního prostředí						

ROZBOR PŘÍJMŮ, VÝDAJŮ A FINANCOVÁNÍ PODLE ROZPOČTOVÝCH KAPITOL (v tis. Kč)

Za čtvrtletí IV. / 2014

Hlavní město PRAHA Fin k období 12 / 2014

IČO: 00064581

UCS: 205 - Městské části HČ celkem

SES: 205 - Městské části HČ celkem

02 - MĚSTSKÁ INFRASTRUKTURA

Odd.	Text	Rozpočet schválený	Rozpočet upravený	Skutečnost	Úpravy rozpočtu za IV.čtvrtletí	% plnění k RS	% plnění k RU
	61 - Státní moc, st.správa, územ.samospráva a pol.str.			3,10-		*****	*****
	Celkem běžné výdaje	895 922,40	1 021 133,70	959 220,73	35 215,90	107,07	93,94
ČÁST II B. - KAPITÁLOVÉ VÝDAJE							
	22 - Doprava	60 179,00	60 546,40	52 520,00	5 606,00-	87,27	86,74
	23 - Vodní hospodářství	5 651,20	11 893,30	11 378,71	586,60	201,35	95,67
	34 - Tělovýchova a zájmová činnost	36 770,00	68 181,70	42 009,91	528,50	114,25	61,61
	36 - Bydlení, komunální služby a územní rozvoj	7 950,00	7 812,40	5 490,82	12,40	69,07	70,28
	37 - Ochrana životního prostředí	420 995,60	667 210,90	373 363,28	5 658,90-	88,69	55,96
	Celkem kapitálové výdaje	531 545,80	815 644,70	484 762,72	10 137,40-	91,20	59,43
	CELKEM VÝDAJE	1 427 468,20	1 836 778,40	1 443 983,45	25 078,50	101,16	78,62
III. FINANCOVÁNÍ							
8XX5	Použití fin.prostředků vytvořených v min. letech		6 296,10	X		X	X
8XX5	Vytvořená rezerva finančních prostředků		6 779,20-	X	6 779,20-	X	X
8XX5	Změna stavu prostředků na bankovních účtech (součet)		483,10-	X	6 779,20-	X	X
	CELKEM FINANCOVÁNÍ		483,10-		6 779,20-	*****	
	KONTROLNÍ SOUČET	1 414 917,90-	1 511 944,60-	1 113 279,83-	4 566,70-		

ROZBOR PŘÍJMŮ, VÝDAJŮ A FINANCOVÁNÍ PODLE ROZPOČTOVÝCH KAPITOL (v tis. Kč)

Za čtvrtletí IV. / 2014

Hlavní město PRAHA Fin k období 12 / 2014

IČO: 00064581

UCS: 205 - Městské části HČ celkem

SES: 205 - Městské části HČ celkem

03 - DOPRAVA

Odd.	Text	Rozpočet schválený	Rozpočet upravený	Skutečnost	Úpravy rozpočtu za IV.čtvrtletí	% plnění k RS	% plnění k RU
I. ROZPOČTOVÉ PŘÍJMY							
134X	Místní poplatky z vybraných činností a služeb	111 000,00	111 000,00	133 043,13		119,86	119,86
136X	Správní poplatky	30,00	30,00	69,30		231,00	231,00
	DAŇOVÉ PŘÍJMY (součet za třídu 1)	111 030,00	111 030,00	133 112,43		119,89	119,89
211X	Příjmy z vlastní činnosti	540,00	540,00	575,92		106,65	106,65
221X	Přijaté sankční platby	378,00	421,30	572,16	13,30	151,37	135,81
222X	Př.vratky transf.a ost.příjmy z fin.vyp.předch.let		0,50	0,51		*****	102,00
232X	Ostatní nedaňové příjmy	301,00	926,20	952,21	10,90	316,35	102,81
	NEDAŇOVÉ PŘÍJMY (součet za třídu 2)	1 219,00	1 888,00	2 100,80	24,20	172,34	111,27
312X	Ostatní kapitálové příjmy		2 835,80	7 995,79		*****	281,96
	KAPITÁLOVÉ PŘÍJMY (součet za třídu 3)		2 835,80	7 995,79		*****	281,96
	VLASTNÍ PŘÍJMY (třídy 1+2+3)	112 249,00	115 753,80	143 209,02	24,20	127,58	123,72
411X	Neinvest.přijaté trans.od veř.rozpočtů ústř. úrovně		370,00	228,00	50,00	*****	61,62
4129	Ost.neinv.přijaté transfery od rozp.územní úrovně		141 318,10-	141 318,14-	3 499,10-	*****	100,00
4131,2	Převody z vlast.fondů hosp.(podnikatelské) činnost	17 878,20	25 342,70	24 724,00		138,29	97,56
415X	Neinvest.přijaté transfery ze zahraničí		2 048,00	2 048,08	1 178,30	*****	100,00
421X	Inv.přijaté transfery od veř.rozp.ústřední úrovně		7 371,90	5 217,34	2 154,60	*****	70,77
422X	Inv.přijaté transfery od veř.rozp.územní úrovně - RU		197 562,10-	207 562,07-	15 994,30-	*****	105,06
	PŘIJATÉ TRANSFERY (součet za třídu 4)	17 878,20	303 747,60-	316 662,79-	16 110,50-	*****	104,25
	ÚHRN PŘÍJMŮ (třídy 1+2+3+4)	130 127,20	187 993,80-	173 453,77-	16 086,30-	133,30-	92,27
ČÁST II A. - BĚŽNÉ VÝDAJE							
		371 817,10	263 938,20	213 682,47	525,20-	57,47	80,96
	22 - Doprava			8,02		*****	*****
	31 - Vzdělávání I.		90,80	90,75		*****	99,94
	37 - Ochrana životního prostředí						

ROZBOR PŘÍJMŮ, VÝDAJŮ A FINANCOVÁNÍ PODLE ROZPOČTOVÝCH KAPITOL (v tis. Kč)

Za čtvrtletí IV. / 2014

Hlavní město PRAHA Fin k období 12 / 2014

IČO: 00064581

UCS: 205 - Městské části HČ celkem

SES: 205 - Městské části HČ celkem

03 - DOPRAVA

Odd.	Text	Rozpočet schválený	Rozpočet upravený	Skutečnost	Úpravy rozpočtu za IV.čtvrtletí	% plnění k RS	% plnění k RU
	55 - Požární ochrana a integrovaný záchranný systém			9,64		*****	*****
	Celkem běžné výdaje	371 817,10	264 029,00	213 790,88	525,20-	57,50	80,97
ČÁST II B. - KAPITÁLOVÉ VÝDAJE							
	22 - Doprava	358 801,40	230 118,30	138 349,46	21 856,40-	38,56	60,12
	23 - Vodní hospodářství		300,00	300,00	190,90-	*****	100,00
	36 - Bydlení, komunální služby a územní rozvoj				150,00-	*****	*****
	37 - Ochrana životního prostředí		235,90			*****	
	Celkem kapitálové výdaje	358 801,40	230 654,20	138 649,46	22 197,30-	38,64	60,11
	CELKEM VÝDAJE	730 618,50	494 683,20	352 440,34	22 722,50-	48,24	71,25
III. FINANCOVÁNÍ							
8XX5	Použití fin.prostředků vytvořených v min. letech	484,00	2 241,80			X	X
8XX5	Vytvořená rezerva finančních prostředků		1 028,30-		1 028,30-	X	X
8XX5	Změna stavu prostředků na bankovních účtech (součet)	484,00	1 213,50		1 028,30-	X	X
	CELKEM FINANCOVÁNÍ	484,00	1 213,50		1 028,30-		
	KONTROLNÍ SOUČET	600 007,30-	681 463,50-	525 894,11-	5 607,90		

ROZBOR PŘÍJMŮ, VÝDAJŮ A FINANCOVÁNÍ PODLE ROZPOČTOVÝCH KAPITOL (v tis. Kč)

Za čtvrtletí IV. / 2014

Hlavní město PRAHA Fin k období 12 / 2014

IČO: 00064581

UCS: 205 - Městské části HČ celkem

SES: 205 - Městské části HČ celkem

04 - ŠKOLSTVÍ, MLÁDEŽ A SPORT

Odd.	Text	Rozpočet schválený	Rozpočet upravený	Skutečnost	Úpravy rozpočtu za IV.čtvrtletí	% plnění k RS	% plnění k RU
I. ROZPOČTOVÉ PŘÍJMY							
133X	Poplatky a odvody v oblasti životního prostředí		4,00	4,00		*****	100,00
	DAŇOVÉ PŘÍJMY (součet za třídu 1)		4,00	4,00		*****	100,00
211X	Příjmy z vlastní činnosti	586,00	586,00	496,23		84,68	84,68
212X	Odvody přebytků organizací s přímým vztahem	1 013,00	8 346,10	8 346,16	1 046,00	823,91	100,00
221X	Přijaté sankční platby			17,53		*****	*****
222X	Př.vratky transf.a ost.příjmy z fin.vyp.předch.let	357,50	8 969,40	9 408,49	0,70	*****	104,90
232X	Ostatní nedaňové příjmy	375,00	10 090,40	10 405,75	2 317,30	*****	103,13
	NEDAŇOVÉ PŘÍJMY (součet za třídu 2)	2 331,50	27 991,90	28 674,16	3 364,00	*****	102,44
				29,40		*****	*****
311X	Příjmy z prodeje dlouhodob.majetku (kromě drobného)						
312X	Ostatní kapitálové příjmy	15 200,00	10 508,20	10 507,93		69,13	100,00
	KAPITÁLOVÉ PŘÍJMY (součet za třídu 3)	15 200,00	10 508,20	10 537,33		69,32	100,28
	VLASTNÍ PŘÍJMY (třídy 1+2+3)	17 531,50	38 504,10	39 215,49	3 364,00	223,69	101,85
411X	Neinvest.přijaté transf.od veř.rozpočtů ústř. úrovně		6 029,20	6 064,13	3 585,00	*****	100,58
4121	Neinvest.přijaté transfery od obcí - RS		575,90	575,85		*****	99,99
4121	Neinvest.přijaté transfery od obcí - RU		157 813,70	164 379,60	18 046,10	*****	104,16
4122	Neinvest.přijaté transfery od krajů - RU		30 538,20	27 067,49	10 892,20	*****	88,63
4129	Ost.neinv.přijaté transfery od rozp.územní úrovně		407,00-	407,00-		*****	100,00
4131,2	Převody z vlast.fondů hosp.(podnikatelské) činnosti	7 750,00	182 261,70	170 920,58	7 683,20	*****	93,78
421X	Inv.přijaté transfery od veř.rozp.ústřední úrovně		273 687,40	272 148,20	226 497,50	*****	99,44
422X	Inv.přijaté transfery od veř.rozp.územní úrovně - RU		466 512,00	435 150,30	26 950,00	*****	93,28
	PŘIJATÉ TRANSFERY (součet za třídu 4)	7 750,00	1 117 011,10	1 075 899,15	293 654,00	*****	96,32
	ÚHRN PŘÍJMŮ (třídy 1+2+3+4)	25 281,50	1 155 515,20	1 115 114,64	297 018,00	*****	96,50
ČÁST II A. - BĚŽNÉ VÝDAJE							
			170,00		170,00	*****	
22	Doprava						
31	Vzdělávání I.	1 651 827,60	2 024 000,80	1 946 194,03	76 575,10	117,82	96,16
32	Vzdělávání II.	11 109,00	6 935,50	5 746,34	827,60-	51,73	82,85
33	Kultura, církev a sdělovací prostředky		10,00	9,84	10,00	*****	98,40

ROZBOR PŘÍJMŮ, VÝDAJŮ A FINANCOVÁNÍ PODLE ROZPOČTOVÝCH KAPITOL (v tis. Kč)

Za čtvrtletí IV. / 2014

Hlavní město PRAHA Fin k období 12 / 2014

IČO: 00064581

UCS: 205 - Městské části HČ celkem

SES: 205 - Městské části HČ celkem

04 - ŠKOLSTVÍ, MLÁDEŽ A SPORT

Odd.	Text	Rozpočet schválený	Rozpočet upravený	Skutečnost	Úpravy rozpočtu za IV.čtvrtletí	% plnění k RS	% plnění k RU
	34 - Tělovýchova a zájmová činnost	130 643,20	332 032,90	198 925,55	94 051,50	152,27	59,91
	36 - Bydlení, komunální služby a územní rozvoj			47,29		*****	*****
	43 - Soc.péče a pomoc a spol.činn.v soc.zab.a pol.zam.		25,00	25,54		*****	102,16
	61 - Státní moc, st.správa, územ.samospráva a pol.str.			130,56		*****	*****
	Celkem běžné výdaje	1 793 579,80	2 363 174,20	2 151 079,15	169 979,00	119,93	91,02
ČÁST II B. - KAPITÁLOVÉ VÝDAJE							
	31 - Vzdělávání I.	1 638 178,60	2 575 957,60	1 614 390,51	190 086,50	98,55	62,67
	32 - Vzdělávání II.		379,50	379,46	117,50	*****	99,99
	33 - Kultura, církve a sdělovací prostředky	1 500,00	1 500,00	1 498,06		99,87	99,87
	34 - Tělovýchova a zájmová činnost	241 426,00	489 780,60	386 772,34	39 676,60	160,20	78,97
	36 - Bydlení, komunální služby a územní rozvoj				4 000,00-	*****	*****
	Celkem kapitálové výdaje	1 881 104,60	3 067 617,70	2 003 040,37	225 880,60	106,48	65,30
	CELKEM VÝDAJE	3 674 684,40	5 430 791,90	4 154 119,52	395 859,60	113,05	76,49
III. FINANCOVÁNÍ							
8XX5	Použití fin.prostředků vytvořených v min. letech	984,00	56 295,40		X 36,00	X	X
8XX5	Vytvořená rezerva finančních prostředků		20 203,70-		X 20 203,70-	X	X
8XX5	Změna stavu prostředků na bankovních účtech (součet)	984,00	36 091,70		X 20 167,70-	X	X
8XX8	Aktivní operace řízení likvidity - výdaje	300,00-	300,00-	652,65-		217,55	217,55
	CELKEM FINANCOVÁNÍ	684,00	35 791,70	652,65-	20 167,70-	95,42-	1,82-
	KONTROLNÍ SOUČET	3 648 718,90-	4 239 485,00-	3 039 657,53-	119 009,30-		

ROZBOR PŘÍJMŮ, VÝDAJŮ A FINANCOVÁNÍ PODLE ROZPOČTOVÝCH KAPITOL (v tis. Kč)

Za čtvrtletí IV. / 2014

Hlavní město PRAHA Fin k období 12 / 2014

IČO: 00064581

UCS: 205 - Městské části HČ celkem

SES: 205 - Městské části HČ celkem

05 - ZDRAVOTNICTVÍ A SOCIÁLNÍ OBLAST

Odd.	Text	Rozpočet schválený	Rozpočet upravený	Skutečnost	Úpravy rozpočtu za IV.čtvrtletí	% plnění k RS	% plnění k RU
I. ROZPOČTOVÉ PŘÍJMY							
211X	Příjmy z vlastní činnosti	2 812,00	4 213,90	4 511,64	471,90	160,44	107,07
212X	Odvody přebytků organizací s přímým vztahem	1 000,00	1 767,70	1 767,67	421,00	176,77	100,00
214X	Příjmy z úroků a realizace finančního majetku			1,66		*****	*****
221X	Přijaté sankční platby	5,00	5,00				
222X	Př.vratky transf.a ost.příjmy z fin.vyp.předch.let		4 933,70	7 502,93		*****	152,08
232X	Ostatní nedaňové příjmy	10,00	86,70	427,88	25,00	*****	493,52
24XX	Přijaté splátky půjčených prostředků	10,00	10,00	1,40		14,00	14,00
	NEDAŇOVÉ PŘÍJMY (součet za třídu 2)	3 837,00	11 017,00	14 213,18	917,90	370,42	129,01
	VLASTNÍ PŘÍJMY (třídy 1+2+3)	3 837,00	11 017,00	14 213,18	917,90	370,42	129,01
411X	Neinvest.přijaté trans.od veř.rozpočtů ústř. úrovně		65 709,20	73 259,49	19 226,80	*****	111,49
4121	Neinvest.přijaté transfery od obcí - RU		24 802,60	24 820,60	536,00	*****	100,07
4122	Neinvest.přijaté transfery od krajů - RU		10 712,00	10 322,83	1 082,00	*****	96,37
4129	Ost.neinv.přijaté transfery od rozp.územní úrovně	80,00	14,70	14,70		18,38	100,00
4131,2	Převody z vlast.fondů hosp.(podnikatelské) činnost		279,70	251,68		*****	89,98
421X	Inv.přijaté transfery od veř.rozp.ústřední úrovně		10 291,30	10 291,26	8 739,80	*****	100,00
422X	Inv.přijaté transfery od veř.rozp.územní úrovně - RU		9 185,30	9 185,30		*****	100,00
	PŘIJATÉ TRANSFERY (součet za třídu 4)	80,00	120 994,80	128 145,86	29 584,60	*****	105,91
	ÚHRN PŘÍJMŮ (třídy 1+2+3+4)	3 917,00	132 011,80	142 359,04	30 502,50	*****	107,84
ČÁST II A. - BĚŽNÉ VÝDAJE							
	33 - Kultura, církev a sdělovací prostředky	10,00					*****
	34 - Tělovýchova a zájmová činnost	70,00	41,60	41,60		59,43	100,00
	35 - Zdravotnictví	122 864,50	208 350,80	184 075,46	4 832,00	149,82	88,35
	41 - Dávky a podpory v sociálním zabezpečení		11,00	11,00	6,60	*****	100,00
	42 - Politika zaměstnanosti	9 258,00	16 971,80	12 893,60	907,90	139,27	75,97

ROZBOR PŘÍJMŮ, VÝDAJŮ A FINANCOVÁNÍ PODLE ROZPOČTOVÝCH KAPITOL (v tis. Kč)

Za čtvrtletí IV. / 2014

Hlavní město PRAHA Fin k období 12 / 2014

IČO: 00064581

UCS: 205 - Městské části HČ celkem

SES: 205 - Městské části HČ celkem

05 - ZDRAVOTNICTVÍ A SOCIÁLNÍ OBLAST

Odd.	Text	Rozpočet schválený	Rozpočet upravený	Skutečnost	Úpravy rozpočtu za IV.čtvrtletí	% plnění k RS	% plnění k RU
	43 - Soc.péče a pomoc a spol.činn.v soc.zab.a pol.zam.	488 883,20	612 488,80	558 319,14	39 750,80	114,20	91,16
	Celkem běžné výdaje	621 085,70	837 864,00	755 340,80	45 497,30	121,62	90,15
ČÁST II B. - KAPITÁLOVÉ VÝDAJE							
	35 - Zdravotnictví	208 731,00	207 811,00	58 407,96	10 591,50-	27,98	28,11
	43 - Soc.péče a pomoc a spol.činn.v soc.zab.a pol.zam.	220 898,60	200 424,10	80 484,16	4 733,10	36,43	40,16
	Celkem kapitálové výdaje	429 629,60	408 235,10	138 892,12	5 858,40-	32,33	34,02
	CELKEM VÝDAJE	1 050 715,30	1 246 099,10	894 232,92	39 638,90	85,11	71,76
III. FINANCOVÁNÍ							
8XX5	Použití fin.prostředků vytvořených v min. letech		5 890,30	X	32,00	X	X
8XX5	Změna stavu prostředků na bankovních účtech (součet)		5 890,30	X	32,00	X	X
8XX7	Aktivní operace řízení likvidity - příjmy		1 185,30			*****	
	CELKEM FINANCOVÁNÍ		7 075,60		32,00	*****	
	KONTROLNÍ SOUČET	1 046 798,30-	1 107 011,70-	751 873,88-	9 104,40-		

ROZBOR PŘÍJMŮ, VÝDAJŮ A FINANCOVÁNÍ PODLE ROZPOČTOVÝCH KAPITOL (v tis. Kč)

Za čtvrtletí IV. / 2014

Hlavní město PRAHA Fin k období 12 / 2014

IČO: 00064581

UCS: 205 - Městské části HČ celkem

SES: 205 - Městské části HČ celkem

06 - KULTURA A CESTOVNÍ RUCH

Odd.	Text	Rozpočet schválený	Rozpočet upravený	Skutečnost	Úpravy rozpočtu za IV.čtvrtletí	% plnění k RS	% plnění k RU
I. ROZPOČTOVÉ PŘÍJMY							
134X	Místní poplatky z vybraných činností a služeb	3 702,00	3 827,60	5 870,13	125,60	158,57	153,36
	DAŇOVÉ PŘÍJMY (součet za třídu 1)	3 702,00	3 827,60	5 870,13	125,60	158,57	153,36
211X	Příjmy z vlastní činnosti	3 554,50	4 489,70	5 109,36	511,10	143,74	113,80
212X	Odvody přebytků organizací s přímým vztahem	700,00	800,00	800,00		114,29	100,00
221X	Přijaté sankční platby		26,00	26,00	26,00	*****	100,00
222X	Př.vratky transf.a ost.příjmy z fin.vyp.předch.let		10,00	30,57		*****	305,70
232X	Ostatní nedaňové příjmy	1 163,00	3 633,10	5 505,69	1 276,00	473,40	151,54
	NEDAŇOVÉ PŘÍJMY (součet za třídu 2)	5 417,50	8 958,80	11 471,62	1 813,10	211,75	128,05
312X	Ostatní kapitálové příjmy	900,00	5 112,90	5 112,85		568,09	100,00
	KAPITÁLOVÉ PŘÍJMY (součet za třídu 3)	900,00	5 112,90	5 112,85		568,09	100,00
	VLASTNÍ PŘÍJMY (třídy 1+2+3)	10 019,50	17 899,30	22 454,60	1 938,70	224,11	125,45
411X	Neinvest.přijaté trans.od veř.rozpočtů ústř. úrovně		501,50	476,48	291,50	*****	95,01
4121	Neinvest.přijaté transfery od obcí - RU		1 484,80	1 447,84		*****	97,51
4131,2	Převody z vlast.fondů hosp.(podnikatelské) činnost	50,00	1 536,10	1 140,59	357,60	*****	74,25
415X	Neinvest.přijaté transfery ze zahraničí		83,10	83,12	83,10	*****	100,02
421X	Inv.přijaté transfery od veř.rozp.ústřední úrovně		14 013,70	14 013,71	13 898,70	*****	100,00
422X	Inv.přijaté transfery od veř.rozp.územní úrovně - RU		99,20	99,20	99,20	*****	100,00
	PŘIJATÉ TRANSFERY (součet za třídu 4)	50,00	17 718,40	17 260,94	14 730,10	*****	97,42
	ÚHRN PŘÍJMŮ (třídy 1+2+3+4)	10 069,50	35 617,70	39 715,54	16 668,80	394,41	111,51
ČÁST II A. - BĚŽNÉ VÝDAJE							
	21 - Průmysl, stavebnictví, obchod a služby	11 061,00	9 672,90	8 877,25	862,00-	80,26	91,77
	31 - Vzdělávání I.			2,50		*****	*****
	33 - Kultura, církev a sdělovací prostředky	338 615,30	392 103,60	348 038,18	13 256,70	102,78	88,76
	34 - Tělovýchova a zájmová činnost	11 227,00	15 888,40	12 087,33	1 402,10	107,66	76,08
	36 - Bydlení, komunální služby a územní rozvoj	10,00	10,00	10,00		100,00	100,00

ROZBOR PŘÍJMŮ, VÝDAJŮ A FINANCOVÁNÍ PODLE ROZPOČTOVÝCH KAPITOL (v tis. Kč)

Za čtvrtletí IV. / 2014

Hlavní město PRAHA Fin k období 12 / 2014

IČO: 00064581

UCS: 205 - Městské části HČ celkem

SES: 205 - Městské části HČ celkem

06 - KULTURA A CESTOVNÍ RUCH

Odd.	Text	Rozpočet schválený	Rozpočet upravený	Skutečnost	Úpravy rozpočtu za IV.čtvrtletí	% plnění k RS	% plnění k RU
				102,25		*****	*****
	61 - Státní moc, st.správa, územ.samospráva a pol.str.			369 117,51	13 796,80	102,27	88,37
	Celkem běžné výdaje	360 913,30	417 674,90				
ČÁST II B. - KAPITÁLOVÉ VÝDAJE							
	33 - Kultura, církve a sdělovací prostředky	207 973,30	234 623,90	90 822,09	16 447,80-	43,67	38,71
	34 - Tělovýchova a zájmová činnost	24 215,10	23 209,10	13 943,05	8 391,00-	57,58	60,08
	Celkem kapitálové výdaje	232 188,40	257 833,00	104 765,14	24 838,80-	45,12	40,63
	CELKEM VÝDAJE	593 101,70	675 507,90	473 882,65	11 042,00-	79,90	70,15
III. FINANCOVÁNÍ							
8XX5	Použití fin.prostředků vytvořených v min. letech	75,00	2 738,50		5,00	X	X
8XX5	Změna stavu prostředků na bankovních účtech (součet)	75,00	2 738,50		5,00	X	X
	CELKEM FINANCOVÁNÍ	75,00	2 738,50		5,00		
	KONTROLNÍ SOUČET	582 957,20-	637 151,70-	434 167,11-	27 715,80		

ROZBOR PŘÍJMŮ, VÝDAJŮ A FINANCOVÁNÍ PODLE ROZPOČTOVÝCH KAPITOL (v tis. Kč)

Za čtvrtletí IV. / 2014

Hlavní město PRAHA Fin k období 12 / 2014

IČO: 00064581

UCS: 205 - Městské části HČ celkem

SES: 205 - Městské části HČ celkem

07 - BEZPEČNOST

Odd.	Text	Rozpočet schválený	Rozpočet upravený	Skutečnost	Úpravy rozpočtu za IV.čtvrtletí	% plnění k RS	% plnění k RU
I. ROZPOČTOVÉ PŘÍJMY							
211X	Příjmy z vlastní činnosti		34,00	34,00		*****	100,00
221X	Přijaté sankční platby	6,00	23,00	17,50	2,00	291,67	76,09
232X	Ostatní nedaňové příjmy		1 868,10	1 884,80	16,80	*****	100,89
	NEDAŇOVÉ PŘÍJMY (součet za třídu 2)	6,00	1 925,10	1 936,30	18,80	*****	100,58
	VLASTNÍ PŘÍJMY (třídy 1+2+3)	6,00	1 925,10	1 936,30	18,80	*****	100,58
411X	Neinvest.přijaté trans.od veř.rozpočtů ústř. úrovně		155,50	155,44	44,00	*****	99,96
4121	Neinvest.přijaté transfery od obcí - RU		6 465,00	6 209,60	3 443,40	*****	96,05
4129	Ost.neinv.přijaté transfery od rozp.územní úrovně		300,00-	300,00-		*****	100,00
4131,2	Převody z vlast.fondů hosp.(podnikatelské) činnost		2 000,00			*****	100,00
422X	Inv.přijaté transfery od veř.rozp.územní úrovně - RU		3 600,00	3 600,00		*****	100,00
	PŘIJATÉ TRANSFERY (součet za třídu 4)		11 920,50	9 665,04	3 487,40	*****	81,08
	ÚHRN PŘÍJMŮ (třídy 1+2+3+4)	6,00	13 845,60	11 601,34	3 506,20	*****	83,79
ČÁST II A. - BĚŽNÉ VÝDAJE							
	51 - Obrana	1,00	1,00				
	52 - Civilní připravenost na krizové stavy	5 012,80	5 421,80	2 251,92	89,50-	44,92	41,53
	53 - Bezpečnost a veřejný pořádek	16 926,70	18 309,20	15 129,78	210,10	89,38	82,63
	55 - Požární ochrana a integrovaný záchranný systém	13 926,30	19 841,30	18 132,65	3 419,50	130,20	91,39
	61 - Státní moc, st.správa, územ.samospráva a pol.str.			1,57-		*****	*****
	Celkem běžné výdaje	35 866,80	43 573,30	35 512,78	3 540,10	99,01	81,50
ČÁST II B. - KAPITÁLOVÉ VÝDAJE							
	52 - Civilní připravenost na krizové stavy	13 649,00	16 029,00	379,98		2,78	2,37
	53 - Bezpečnost a veřejný pořádek	155 540,00	156 355,80	50 722,64	818,20-	32,61	32,44
	55 - Požární ochrana a integrovaný záchranný systém	10 138,00	18 108,50	14 415,06	263,20	142,19	79,60
	Celkem kapitálové výdaje	179 327,00	190 493,30	65 517,68	555,00-	36,54	34,39
	CELKEM VÝDAJE	215 193,80	234 066,60	101 030,46	2 985,10	46,95	43,16

ROZBOR PŘÍJMŮ, VÝDAJŮ A FINANCOVÁNÍ PODLE ROZPOČTOVÝCH KAPITOL (v tis. Kč)

Za čtvrtletí IV. / 2014

Hlavní město PRAHA Fin k období 12 / 2014

IČO: 00064581

UCS: 205 - Městské části HČ celkem

SES: 205 - Městské části HČ celkem

07 - BEZPEČNOST

Odd.	Text	Rozpočet schválený	Rozpočet upravený	Skutečnost	Úpravy rozpočtu za IV.čtvrtletí	% plnění k RS	% plnění k RU
III. FINANCOVÁNÍ							
8XX5	Použití fin.prostředků vytvořených v min. letech		115,00	X		X	X
8XX5	Změna stavu prostředků na bankovních účtech (součet)		115,00	X		X	X
	CELKEM FINANCOVÁNÍ		115,00			*****	
	KONTROLNÍ SOUČET	215 187,80-	220 106,00-	89 429,12-	521,10		

ROZBOR PŘÍJMŮ, VÝDAJŮ A FINANCOVÁNÍ PODLE ROZPOČTOVÝCH KAPITOL (v tis. Kč)

Za čtvrtletí IV. / 2014

Hlavní město PRAHA Fin k období 12 / 2014

IČO: 00064581

UCS: 205 - Městské části HČ celkem

SES: 205 - Městské části HČ celkem

08 - HOSPODÁŘSTVÍ

Odd.	Text	Rozpočet schválený	Rozpočet upravený	Skutečnost	Úpravy rozpočtu za IV.čtvrtletí	% plnění k RS	% plnění k RU
I. ROZPOČTOVÉ PŘÍJMY							
134X	Místní poplatky z vybraných činností a služeb	150,00	276,70	164,03		109,35	59,28
	DAŇOVÉ PŘÍJMY (součet za třídu 1)	150,00	276,70	164,03		109,35	59,28
211X	Příjmy z vlastní činnosti	973,00	1 164,00	1 485,14	191,00	152,64	127,59
212X	Odvody přebytků organizací s přímým vztahem	273,00	273,00				
213X	Příjmy z pronájmu majetku	10,00	10,00	33,88		338,80	338,80
221X	Přijaté sankční platby	100,00	100,00	55,00		55,00	55,00
232X	Ostatní nedaňové příjmy	1 795,00	18 232,70	18 898,68	743,50	*****	103,65
24XX	Přijaté splátky půjčených prostředků	1 500,00	1 500,00	2 553,12		170,21	170,21
	NEDAŇOVÉ PŘÍJMY (součet za třídu 2)	4 651,00	21 279,70	23 025,82	934,50	495,07	108,21
312X	Ostatní kapitálové příjmy	3 000,00	3 350,00	3 350,00	350,00	111,67	100,00
	KAPITÁLOVÉ PŘÍJMY (součet za třídu 3)	3 000,00	3 350,00	3 350,00	350,00	111,67	100,00
	VLASTNÍ PŘÍJMY (třídy 1+2+3)	7 801,00	24 906,40	26 539,85	1 284,50	340,21	106,56
411X	Neinvest.přijaté trans.od veř.rozpočtů ústr. úrovně		2 658,40	2 686,40	1 695,10	*****	101,05
4121	Neinvest.přijaté transfery od obcí - RU		133,10	133,15		*****	100,04
4131,2	Převody z vlast.fondů hosp.(podnikatelské) činnost	831 505,50	961 274,60	215 325,09	128 497,20	25,90	22,40
415X	Neinvest.přijaté transfery ze zahraničí		937,20	937,15	609,60	*****	99,99
421X	Inv.přijaté transfery od veř.rozp.ústřední úrovně		1 247,20	1 247,16	1 247,20	*****	100,00
422X	Inv.přijaté transfery od veř.rozp.územní úrovně - RU		4 500,00	14 500,00		*****	322,22
	PŘIJATÉ TRANSFERY (součet za třídu 4)	831 505,50	970 750,50	234 828,95	132 049,10	28,24	24,19
	ÚHRN PŘÍJMŮ (třídy 1+2+3+4)	839 306,50	995 656,90	261 368,80	133 333,60	31,14	26,25
ČÁST II A. - BĚŽNÉ VÝDAJE							
	22 - Doprava	400,00	601,60	410,87	201,60	102,72	68,30
	25 - Všeob.hospodářské zál.a ost.ekonomické funkce	133,50	1 756,70	1 040,44	1 295,60	779,36	59,23
	31 - Vzdělávání I.			11,84		*****	*****
	33 - Kultura, církev a sdělovací prostředky			0,56		*****	*****
	34 - Tělovýchova a zájmová činnost			0,31		*****	*****
	36 - Bydlení, komunální služby a územní rozvoj	91 435,90	154 933,80	137 318,92	6 720,20	150,18	88,63

ROZBOR PŘÍJMŮ, VÝDAJŮ A FINANCOVÁNÍ PODLE ROZPOČTOVÝCH KAPITOL (v tis. Kč)

Za čtvrtletí IV. / 2014

Hlavní město PRAHA Fin k období 12 / 2014

IČO: 00064581

UCS: 205 - Městské části HČ celkem

SES: 205 - Městské části HČ celkem

08 - HOSPODÁŘSTVÍ

Odd.	Text	Rozpočet schválený	Rozpočet upravený	Skutečnost	Úpravy rozpočtu za IV.čtvrtletí	% plnění k RS	% plnění k RU
	61 - Státní moc, st.správa, územ.samospráva a pol.str.			13,31		*****	*****
	Celkem běžné výdaje	91 969,40	157 292,10	138 795,63	8 217,40	150,92	88,24
ČÁST II B. - KAPITÁLOVÉ VÝDAJE							
	22 - Doprava	400,00	400,00	288,50		72,13	72,13
	36 - Bydlení, komunální služby a územní rozvoj	1 457 837,80	1 795 311,70	1 349 466,27	141 067,90	92,57	75,17
	Celkem kapitálové výdaje	1 458 237,80	1 795 711,70	1 349 754,77	141 067,90	92,56	75,17
	CELKEM VÝDAJE	1 550 207,20	1 953 003,80	1 488 550,40	149 285,30	96,02	76,22
III. FINANCOVÁNÍ							
8XX5	Použití fin.prostředků vytvořených v min. letech		31 500,00	X		X	X
8XX5	Změna stavu prostředků na bankovních účtech (součet)		31 500,00	X		X	X
89XX	Opravné položky k peněžním operacím			636,21		*****	*****
	CELKEM FINANCOVÁNÍ		31 500,00	636,21		*****	2,02
	KONTROLNÍ SOUČET	710 900,70-	925 846,90-	1 226 545,39-	15 951,70-		

ROZBOR PŘÍJMŮ, VÝDAJŮ A FINANCOVÁNÍ PODLE ROZPOČTOVÝCH KAPITOL (v tis. Kč)

Za čtvrtletí IV. / 2014

Hlavní město PRAHA Fin k období 12 / 2014

IČO: 00064581

UCS: 205 - Městské části HČ celkem

SES: 205 - Městské části HČ celkem

09 - VNITŘNÍ SPRÁVA

Odd.	Text	Rozpočet schválený	Rozpočet upravený	Skutečnost	Úpravy rozpočtu za IV.čtvrtletí	% plnění k RS	% plnění k RU
I. ROZPOČTOVÉ PŘÍJMY							
133X	Poplatky a odvody v oblasti životního prostředí	40,00	40,00	0,58		1,45	1,45
134X	Místní poplatky z vybraných činností a služeb	38 342,50	38 963,80	45 750,24	556,10	119,32	117,42
135X	Ostatní odvody z vybraných činností a služeb	6,50	6,50	5,35		82,31	82,31
136X	Správní poplatky	27 093,20	27 900,20	37 965,92	307,00	140,13	136,08
151X	Daně z majetku	5 850,00	5 850,00				
	DAŇOVÉ PŘÍJMY (součet za třídu 1)	71 332,20	72 760,50	83 722,09	863,10	117,37	115,07
211X	Příjmy z vlastní činnosti	749,10	747,40	1 529,93	30,40	204,24	204,70
214X	Příjmy z úroků a realizace finančního majetku	145,00		95,31		65,73	*****
215X	Soudní poplatky			11,31		*****	*****
221X	Přijaté sankční platby	14 721,00	15 411,40	18 425,72	710,20	125,17	119,56
222X	Př.vratky transf.a ost.příjmy z fin.vyp.předch.let		14 802,90-	14 810,97-		*****	100,05
231X	Příjmy z prodeje krátk.a drobného dlouhod.majetku		3,40	5,98	3,40	*****	175,88
232X	Ostatní nedaňové příjmy	30 785,10	25 910,80	42 069,96	1 810,60	136,66	162,36
234X	Příjmy z využívání výhrad.práv k přírodním zdrojům	700,00	975,10	1 104,93	275,10	157,85	113,31
24XX	Přijaté splátky půjčených prostředků	1 051,50	1 051,50	725,45		68,99	68,99
	NEDAŇOVÉ PŘÍJMY (součet za třídu 2)	48 151,70	29 296,70	49 157,62	2 829,70	102,09	167,79
311X	Příjmy z prodeje dlouhodob.majetku (kromě drobného)		500,00	524,49	60,00	*****	104,90
312X	Ostatní kapitálové příjmy	52,00	710,00	838,00	658,00	*****	118,03
	KAPITÁLOVÉ PŘÍJMY (součet za třídu 3)	52,00	1 210,00	1 362,49	718,00	*****	112,60
	VLASTNÍ PŘÍJMY (třídy 1+2+3)	119 535,90	103 267,20	134 242,20	4 410,80	112,30	130,00
411X	Neinvest.přijaté trans.od veř.rozpočtů ústř. úrovně		194 902,10	186 305,65	51 881,10	*****	95,59
4121	Neinvest.přijaté transfery od obcí - RU		3 714,90	3 696,90		*****	99,52
4122	Neinvest.přijaté transfery od krajů - RU		7 873,90	7 694,08	715,30	*****	97,72
4129	Ost.neinv.přijaté transfery od rozp.územní úrovně			40,00-		*****	*****
4131,2	Převody z vlast.fondů hosp.(podnikatelské) činnost	14 098,50	16 673,80	20 141,05	2 557,80	142,86	120,79
421X	Inv.přijaté transfery od veř.rozp.ústřední úrovně		4 384,80	3 304,57	4 384,80	*****	75,36

ROZBOR PŘÍJMŮ, VÝDAJŮ A FINANCOVÁNÍ PODLE ROZPOČTOVÝCH KAPITOL (v tis. Kč)

Za čtvrtletí IV. / 2014

Hlavní město PRAHA Fin k období 12 / 2014

IČO: 00064581

UCS: 205 - Městské části HČ celkem

SES: 205 - Městské části HČ celkem

09 - VNITŘNÍ SPRÁVA

Odd.	Text	Rozpočet schválený	Rozpočet upravený	Skutečnost	Úpravy rozpočtu za IV.čtvrtletí	% plnění k RS	% plnění k RU
422X	Inv.přijaté transfery od veř.rozp.územní úrovně - RU		35 481,10	28 711,81	17 937,70	*****	80,92
	PŘIJATÉ TRANSFERY (součet za třídu 4)	14 098,50	263 030,60	249 814,06	77 476,70	*****	94,98
	Ú H R N P Ř Í J M Ů (třídy 1+2+3+4)	133 634,40	366 297,80	384 056,26	81 887,50	287,39	104,85
ČÁST II A. - BĚŽNÉ VÝDAJE							
	21 - Průmysl, stavebnictví, obchod a služby			17,15		*****	*****
	22 - Doprava	164,00		9,98		6,09	*****
	31 - Vzdělávání I.		263,20	117,92	263,20	*****	44,80
	33 - Kultura, církev a sdělovací prostředky	240,00	240,00	485,37		202,24	202,24
	36 - Bydlení, komunální služby a územní rozvoj	2 490,00	1 244,50	1 243,56		49,94	99,92
	37 - Ochrana životního prostředí			5,50		*****	*****
	39 - Ostatní činnost souv.se službami pro obyvatelstvo	32,00	72,00	66,47		207,72	92,32
	61 - Státní moc, st.správa, územ.samospráva a pol.str.	3 394 604,10	3 684 580,90	3 448 946,93	82 900,10	101,60	93,60
	62 - Jiné veřejné služby a činnosti	5 655,30	7 505,30	5 532,24	50,00-	97,82	73,71
	63 - Finanční operace			1,01		*****	*****
	64 - Ostatní činnosti	10,00	956,20	832,24		*****	87,04
	Celkem běžné výdaje	3 403 195,40	3 694 862,10	3 457 258,37	83 113,30	101,59	93,57
ČÁST II B. - KAPITÁLOVÉ VÝDAJE							
	22 - Doprava			16,00		*****	*****
	36 - Bydlení, komunální služby a územní rozvoj	150,00				*****	*****
	61 - Státní moc, st.správa, územ.samospráva a pol.str.	442 728,90	452 007,90	155 927,42	9 167,60	35,22	34,50
	Celkem kapitálové výdaje	442 878,90	452 007,90	155 943,42	9 167,60	35,21	34,50
	CELKEM VÝDAJE	3 846 074,30	4 146 870,00	3 613 201,79	92 280,90	93,95	87,13
III. FINANCOVÁNÍ							
8XX4	Uhrazené splátky přijatých půjčených prostředků	2 000,00-	2 000,00-	2 000,00-		100,00	100,00
8XX5	Použití fin.prostředků vytvořených v min. letech	1 788,20	4 550,30	X	268,20	X	X
8XX5	Vytvořená rezerva finančních prostředků	63,00-	63,00-	X		X	X
8XX5	Změna stavu prostředků na bankovních účtech (součet)	1 725,20	4 487,30	X	268,20	X	X

ROZBOR PŘÍJMŮ, VÝDAJŮ A FINANCOVÁNÍ PODLE ROZPOČTOVÝCH KAPITOL (v tis. Kč)

Za čtvrtletí IV. / 2014

Hlavní město PRAHA Fin k období 12 / 2014

IČO: 00064581

UCS: 205 - Městské části HČ celkem

SES: 205 - Městské části HČ celkem

09 - VNITŘNÍ SPRÁVA

Odd.	Text	Rozpočet schválený	Rozpočet upravený	Skutečnost	Úpravy rozpočtu za IV.čtvrtletí	% plnění k RS	% plnění k RU
------	------	--------------------	-------------------	------------	---------------------------------	---------------	---------------

III. FINANCOVÁNÍ

89XX	Opravné položky k peněžním operacím			661,87-		*****	*****
	CELKEM FINANCOVÁNÍ	274,80-	2 487,30	2 661,87-	268,20	968,66	107,02-
	KONTROLNÍ SOUČET	3 712 714,70-	3 778 084,90-	3 231 807,40-	10 125,20-		

ROZBOR PŘÍJMŮ, VÝDAJŮ A FINANCOVÁNÍ PODLE ROZPOČTOVÝCH KAPITOL (v tis. Kč)

Za čtvrtletí IV. / 2014

Hlavní město PRAHA Fin k období 12 / 2014

IČO: 00064581

UCS: 205 - Městské části HČ celkem

SES: 205 - Městské části HČ celkem

10 - POKLADNÍ SPRÁVA

Odd.	Text	Rozpočet schválený	Rozpočet upravený	Skutečnost	Úpravy rozpočtu za IV.čtvrtletí	% plnění k RS	% plnění k RU
I. ROZPOČTOVÉ PŘÍJMY							
133X	Poplatky a odvody v oblasti životního prostředí	5,00	5,00				
134X	Místní poplatky z vybraných činností a služeb	164 546,80	166 836,60	187 098,71	1 272,50	113,71	112,14
135X	Ostatní odvody z vybraných činností a služeb	4,00	3,70	25,62	0,30-	640,50	692,43
136X	Správní poplatky	116 872,00	119 754,70	134 317,48	2 182,70	114,93	112,16
151X	Daně z majetku	723 050,60	727 483,10	787 458,09	4 432,50	108,91	108,24
	DAŇOVÉ PŘÍJMY (součet za třídu 1)	1 004 478,40	1 014 083,10	1 108 899,90	7 887,40	110,40	109,35
				88,39		*****	*****
211X	Příjmy z vlastní činnosti			28 590,94	141,00	181,31	100,41
212X	Odvody přebytků organizací s přímým vztahem	15 769,40	28 474,90	68 388,15	1 197,30-	81,24	79,76
214X	Příjmy z úroků a realizace finančního majetku	84 182,00	85 738,70	4 755,07		182,40	182,40
221X	Přijaté sankční platby	2 607,00	2 607,00	31 833,92	478,80-	*****	99,05
222X	Př. vratky transf. a ost. příjmy z fin. vyp. předch. let		32 137,70	14 218,87	357,50	112,87	167,33
232X	Ostatní nedaňové příjmy	12 598,00	8 497,60	9 180,48	188,50	99,93	96,78
24XX	Přijaté splátky půjčených prostředků	9 187,30	9 485,80				
	NEDAŇOVÉ PŘÍJMY (součet za třídu 2)	124 343,70	166 941,70	157 055,82	989,10-	126,31	94,08
				10 567,20	7 850,00	*****	103,31
312X	Ostatní kapitálové příjmy		10 567,20	93 533,70		*****	100,00
320X	Příjmy z prodeje akcií a majetkových podílů		93 533,70			*****	100,34
	KAPITÁLOVÉ PŘÍJMY (součet za třídu 3)		104 100,90	104 450,86	7 850,00	*****	100,34
	VLASTNÍ PŘÍJMY (třídy 1+2+3)	1 128 822,10	1 285 125,70	1 370 406,58	14 748,30	121,40	106,64
411X	Neinvest.přijaté trans.od veř.rozpočtů ústř. úrovně	685 189,00	686 362,70	687 038,51	554,00	100,27	100,10
4121	Neinvest.přijaté transfery od obcí - RS	3 403 842,20	3 403 842,20	3 370 909,81		99,03	99,03
4121	Neinvest.přijaté transfery od obcí - RU		1 348 807,80	1 342 534,16	167 282,00	*****	99,53
4129	Ost.neinv.přijaté transfery od rozp.územní úrovně	80,00-	28,70-	11,30		14,13-	39,37-
4131,2	Převody z vlast.fondů hosp.(podnikatelské) činnost	4 666 608,30	4 613 478,50	4 095 814,24	17 822,30	87,77	88,78
415X	Neinvest.přijaté transfery ze zahraničí		1 981,90	1 981,91	855,50	*****	100,00
421X	Inv.přijaté transfery od veř.rozp.ústřední úrovně			5 703,52		*****	*****

ROZBOR PŘÍJMŮ, VÝDAJŮ A FINANCOVÁNÍ PODLE ROZPOČTOVÝCH KAPITOL (v tis. Kč)

Za čtvrtletí: IV. / 2014

Hlavní město PRAHA Fin k období 12 / 2014

IČO: 00064581

UCS: 205 - Městské části HČ celkem

SES: 205 - Městské části HČ celkem

10 - POKLADNÍ SPRÁVA

Odd.	Text	Rozpočet schválený	Rozpočet upravený	Skutečnost	Úpravy rozpočtu za IV.čtvrtletí	% plnění k RS	% plnění k RU
422X	Inv.přijaté transfery od veř.rozp.územní úrovně - RU			3 283,00		*****	*****
	PŘIJATÉ TRANSFERY (součet za třídu 4)	8 755 559,50	10 054 444,40	9 507 276,45	186 513,80	108,59	94,56
	Ú H R N P Ř Í J M Ů (třídy 1+2+3+4)	9 884 381,60	11 339 570,10	10 877 683,03	201 262,10	110,05	95,93
ČÁST II A. - BĚŽNÉ VÝDAJE							
	61 - Státní moc, st.správa, územ.samospráva a pol.str.	5,00	5,00	7,66		153,20	153,20
	63 - Finanční operace	27 536,00	38 685,80	22 208,65-	13 640,40-	80,65-	57,41-
	64 - Ostatní činnosti	200 736,40	227 788,60	36 541,41	4 338,90	18,20	16,04
	Celkem běžné výdaje	228 277,40	266 479,40	14 340,42	9 301,50-	6,28	5,38
ČÁST II B. - KAPITÁLOVÉ VÝDAJE							
	63 - Finanční operace			20,00		*****	*****
	64 - Ostatní činnosti	162 267,00	50 639,30	710,00	34 987,40-	0,44	1,40
	Celkem kapitálové výdaje	162 267,00	50 639,30	730,00	34 987,40-	0,45	1,44
	CELKEM VÝDAJE	390 544,40	317 118,70	15 070,42	44 288,90-	3,86	4,75
III. FINANCOVÁNÍ							
8XX3	Přijaté půjčené prostředky		177,70	177,65	177,70	*****	99,97
8XX4	Uhrazené splátky přijatých půjčených prostředků	15 847,90-	19 481,10-	19 682,34-	4,20-	124,20	101,03
8XX5	Použití fin.prostředků vytvořených v min. letech	3 297 702,00	3 467 573,80	X	749,00	X	X
8XX5	Vytvořená rezerva finančních prostředků	40 159,20-	684 718,80-	X	215 419,50-	X	X
8XX5	Změna stavu prostředků na bankovních účtech (součet)	3 257 542,80	2 782 855,00	X	214 670,50-	X	X
8XX7	Aktivní operace řízení likvidity - příjmy	300 300,00	351 300,00	1 313 203,42		437,30	373,81
8XX8	Aktivní operace řízení likvidity - výdaje	4 852,70-	4 852,70-	872 411,86-		*****	*****
89XX	Opravné položky k peněžním operacím			2 299,30		*****	*****
	CELKEM FINANCOVÁNÍ	3 537 142,20	3 109 998,90	423 586,17	214 497,00-	11,98	13,62
	KONTROLNÍ SOUČET	13 030 979,40	14 132 450,30	11 286 198,78	31 054,00		

ROZBOR PŘÍJMŮ, VÝDAJŮ A FINANCOVÁNÍ PODLE ROZPOČTOVÝCH KAPITOL (v tis. Kč)
Za čtvrtletí IV. / 2014
Hlavní město PRAHA Fin k období 12 / 2014
IČO: 00064581
UCS: 205 - Městské části HČ celkem
SES: 205 - Městské části HČ celkem
ZÁVĚREČNÁ REKAPITULACE

Odd.	Text	Rozpočet schválený	Rozpočet upravený	Skutečnost	Úpravy rozpočtu za IV.čtvrtletí	% plnění k RS	% plnění k RU
	CELKEM PŘÍJMY	11 046 664,50	14 196 533,50	13 052 925,35	777 895,20	118,16	91,94
	Z TOHO:						
	ORJ 01 - Rozvoj obce	7 390,50	20 695,30	63 776,85	2 511,80	862,96	308,17
	ORJ 02 - Městská infrastruktura	12 550,30	325 316,90	330 703,62	27 291,00	*****	101,66
	ORJ 03 - Doprava	130 127,20	187 993,80-	173 453,77-	16 086,30-	133,30-	92,27
	ORJ 04 - Školství, mládež a sport	25 281,50	1 155 515,20	1 115 114,64	297 018,00	*****	96,50
	ORJ 05 - Zdravotnictví a sociální oblast	3 917,00	132 011,80	142 359,04	30 502,50	*****	107,84
	ORJ 06 - Kultura a cestovní ruch	10 069,50	35 617,70	39 715,54	16 668,80	394,41	111,51
	ORJ 07 - Bezpečnost	6,00	13 845,60	11 601,34	3 506,20	*****	83,79
	ORJ 08 - Hospodářství	839 306,50	995 656,90	261 368,80	133 333,60	31,14	26,25
	ORJ 09 - Vnitřní správa	133 634,40	366 297,80	384 056,26	81 887,50	287,39	104,85
	ORJ 10 - Pokladní správa	9 884 381,60	11 339 570,10	10 877 683,03	201 262,10	110,05	95,93
	CELKEM BĚŽNÉ VÝDAJE	7 861 212,50	9 127 958,00	8 134 969,66	347 273,00	103,48	89,12
	Z TOHO:						
	ORJ 01 - Rozvoj obce	58 585,20	61 875,30	40 513,39	2 260,10-	69,15	65,48
	ORJ 02 - Městská infrastruktura	895 922,40	1 021 133,70	959 220,73	35 215,90	107,07	93,94
	ORJ 03 - Doprava	371 817,10	264 029,00	213 790,88	525,20-	57,50	80,97
	ORJ 04 - Školství, mládež a sport	1 793 579,80	2 363 174,20	2 151 079,15	169 979,00	119,93	91,02
	ORJ 05 - Zdravotnictví a sociální oblast	621 085,70	837 864,00	755 340,80	45 497,30	121,62	90,15
	ORJ 06 - Kultura a cestovní ruch	360 913,30	417 674,90	369 117,51	13 796,80	102,27	88,37
	ORJ 07 - Bezpečnost	35 866,80	43 573,30	35 512,78	3 540,10	99,01	81,50
	ORJ 08 - Hospodářství	91 969,40	157 292,10	138 795,63	8 217,40	150,92	88,24
	ORJ 09 - Vnitřní správa	3 403 195,40	3 694 862,10	3 457 258,37	83 113,30	101,59	93,57
	ORJ 10 - Pokladní správa	228 277,40	266 479,40	14 340,42	9 301,50-	6,28	5,38

ROZBOR PŘÍJMŮ, VÝDAJŮ A FINANCOVÁNÍ PODLE ROZPOČTOVÝCH KAPITOL (v tis. Kč)

Za čtvrtletí IV. / 2014

Hlavní město PRAHA Fin k období 12 / 2014

IČO: 00064581

UCS: 205 - Městské části HČ celkem

SES: 205 - Městské části HČ celkem

ZÁVĚREČNÁ REKAPITULACE

Odd.	Text	Rozpočet schválený	Rozpočet upravený	Skutečnost	Úpravy rozpočtu za IV.čtvrtletí	% plnění k RS	% plnění k RU
	CELKEM KAPITÁLOVÉ VÝDAJE	6 723 706,40	8 259 156,90	5 339 697,71	188 455,20	79,42	64,65
	Z TOHO:						
	ORJ 01 - Rozvoj obce	1 047 725,90	990 320,00	897 642,03	89 086,60-	85,68	90,64
	ORJ 02 - Městská infrastruktura	531 545,80	815 644,70	484 762,72	10 137,40-	91,20	59,43
	ORJ 03 - Doprava	358 801,40	230 654,20	138 649,46	22 197,30-	38,64	60,11
	ORJ 04 - Školství, mládež a sport	1 881 104,60	3 067 617,70	2 003 040,37	225 880,60	106,48	65,30
	ORJ 05 - Zdravotnictví a sociální oblast	429 629,60	408 235,10	138 892,12	5 858,40-	32,33	34,02
	ORJ 06 - Kultura a cestovní ruch	232 188,40	257 833,00	104 765,14	24 838,80-	45,12	40,63
	ORJ 07 - Bezpečnost	179 327,00	190 493,30	65 517,68	555,00-	36,54	34,39
	ORJ 08 - Hospodářství	1 458 237,80	1 795 711,70	1 349 754,77	141 067,90	92,56	75,17
	ORJ 09 - Vnitřní správa	442 878,90	452 007,90	155 943,42	9 167,60	35,21	34,50
	ORJ 10 - Pokladní správa	162 267,00	50 639,30	730,00	34 987,40-	0,45	1,44
	CELKOVÉ VÝDAJE	14 584 918,90	17 387 114,90	13 474 667,37	535 728,20	92,39	77,50
	Z TOHO:						
	ORJ 01 - Rozvoj obce	1 106 311,10	1 052 195,30	938 155,42	91 346,70-	84,80	89,16
	ORJ 02 - Městská infrastruktura	1 427 468,20	1 836 778,40	1 443 983,45	25 078,50	101,16	78,62
	ORJ 03 - Doprava	730 618,50	494 683,20	352 440,34	22 722,50-	48,24	71,25
	ORJ 04 - Školství, mládež a sport	3 674 684,40	5 430 791,90	4 154 119,52	395 859,60	113,05	76,49
	ORJ 05 - Zdravotnictví a sociální oblast	1 050 715,30	1 246 099,10	894 232,92	39 638,90	85,11	71,76
	ORJ 06 - Kultura a cestovní ruch	593 101,70	675 507,90	473 882,65	11 042,00-	79,90	70,15
	ORJ 07 - Bezpečnost	215 193,80	234 066,60	101 030,46	2 985,10	46,95	43,16
	ORJ 08 - Hospodářství	1 550 207,20	1 953 003,80	1 488 550,40	149 285,30	96,02	76,22
	ORJ 09 - Vnitřní správa	3 846 074,30	4 146 870,00	3 613 201,79	92 280,90	93,95	87,13
	ORJ 10 - Pokladní správa	390 544,40	317 118,70	15 070,42	44 288,90-	3,86	4,75

ROZBOR PŘÍJMŮ, VÝDAJŮ A FINANCOVÁNÍ PODLE ROZPOČTOVÝCH KAPITOL (v tis. Kč)

Za čtvrtletí IV. / 2014

Hlavní město PRAHA Fin k období 12 / 2014

IČO: 00064581

UCS: 205 - Městské části HČ celkem

SES: 205 - Městské části HČ celkem

ZÁVĚREČNÁ REKAPITULACE

Odd.	Text	Rozpočet schválený	Rozpočet upravený	Skutečnost	Úpravy rozpočtu za IV.čtvrtletí	% plnění k RS	% plnění k RU
	CELKEM FINANCOVÁNÍ	3 538 254,40	3 190 581,40	420 907,86	242 167,00-	11,90	13,19
	Z TOHO:						
	ORJ 01 - Rozvoj obce	144,00	144,00		6 779,20-	*****	
	ORJ 02 - Městská infrastruktura		483,10-		1 028,30-		
	ORJ 03 - Doprava	484,00	1 213,50		20 167,70-	95,42-	1,82-
	ORJ 04 - Školství, mládež a sport	684,00	35 791,70	652,65-	32,00	*****	
	ORJ 05 - Zdravotnictví a sociální oblast		7 075,60		5,00		
	ORJ 06 - Kultura a cestovní ruch	75,00	2 738,50			*****	
	ORJ 07 - Bezpečnost		115,00			*****	2,02
	ORJ 08 - Hospodářství		31 500,00	636,21			
	ORJ 09 - Vnitřní správa	274,80-	2 487,30	2 661,87-	268,20	968,66	107,02-
	ORJ 10 - Pokladní správa	3 537 142,20	3 109 998,90	423 586,17	214 497,00-	11,98	13,62
	Změna stavu peněžních prostředků (pouze skutečnost)+			834,15			
	KONTROLNÍ SOUČET	0,00	0,00	0,01-	0,00		

+) Rozpočet položky 8XX5 je v jednotlivých kapitolách

Hlavní město Praha
RADA HLAVNÍHO MĚSTA PRAHY

U S N E S E N Í

Rady hlavního města Prahy

číslo 1198
ze dne 26.5.2015

ke Zprávě o plnění rozpočtu hlavního města Prahy a vyúčtování výsledků hospodaření hlavního města Prahy za rok 2014 - závěrečný účet

Rada hlavního města Prahy

I. bere na vědomí, že

1. do předloženého návrhu finančního vypořádání s městskými částmi hl.m. Prahy (příloha č. 8 tohoto usnesení) bylo zapracováno v souladu s usnesením ZHMP č. 5/10 ze dne 26. 3. 2015 ponechání nevyčerpaných účelových finančních prostředků poskytnutých městským částem hl.m. Prahy z rozpočtu hl.m. Prahy v roce 2014 (popř. v r. 2013 - 2010) k využití v roce 2015 v celkové výši 182.777.729,39 Kč
2. do předloženého návrhu finančního vypořádání s městskými částmi hl.m. Prahy (příloha č. 8 tohoto usnesení) bylo zapracováno v souladu s usnesením Rady HMP č. 1028 ze dne 19. 9. 1995 dokrytí výdajů na přípravu a zkoušky ZOZ ve výši 24.020 Kč, které MČ Praha - Březiněves, MČ Praha - Dáblice a MČ Praha - Zličín vynaložily nad rámec dotace poskytnuté v roce 2014 k tomuto účelu z rozpočtu hl.m. Prahy
3. Ministerstvo pro místní rozvoj poskytlo hl.m. Praze ve 2. pololetí r. 2014 účelové neinvestiční prostředky určené pro městské části hl.m. Prahy celkem ve výši 347.981,78 Kč jako náhradu za účelně vynaložené náklady na pohřbení zemřelého dle § 5 odst. 1 a 4 zákona č. 256/2001 Sb., o pohřebnictví ve znění pozdějších předpisů, které byly poukázány určeným městským částem hl.m. Prahy. Ve stejném období provedly městské části hl.m. Prahy vratky těchto účelových prostředků celkem ve výši 15.616 Kč, které byly odvedeny na MMR (rozpis dle jednotlivých městských částí hl.m. Prahy je uvedený v důvodové zprávě)
4. v rámci finančního vypořádání kompenzace za rok 2014 vykazuje Dopravní podnik hl.m. Prahy, a.s. úsporu za nižší plnění dopravních výkonů ve výši 28.760 tis. Kč, která v souladu s dodatkem č. 14 ke smlouvě o veřejných službách mezi hl.m. Prahou (zastoupeným příspěvkovou organizací ROPID) a Dopravním podnikem hl.m. Prahy, a.s., schváleným usnesením Rady HMP č. 496 ze dne 17. 3. 2015 bude použita jako rezerva na krytí zvýšených objednaných výkonů v roce 2015 a bude tak předmětem finančního vypořádání kompenzace za rok 2015

II. konstatuje, že

1. hospodaření hlavního města Prahy za rok 2014 skončilo přebytkem ve výši 1.926.716,03 tis. Kč. Z toho na hospodaření vlastního hlavního města Prahy připadá přebytek ve výši 2.348.458,02 tis. Kč a na hospodaření městských částí hlavního města Prahy připadá schodek ve výši 421.741,99 tis. Kč
2. příspěvková organizace DOZP Leontýn, Roztoky, 270 23 Křivoklát, porušila rozpočtovou kázeň ve smyslu ustanovení § 28 odst. 7 písm. c) zákona č. 250/2000 Sb., ve znění pozdějších předpisů tím, že použila prostředky fondu investic na úhradu projektových dokumentací na opravy ve výši 29.505,00 Kč místo použití provozních prostředků

III. souhlasí

1. s plněním rozpočtu příjmů a výdajů za rok 2014 dle přílohy č. 1 tohoto usnesení v těchto objemech:
 1. hlavní město Praha

s objemem příjmů ve výši	69.981.776,67 tis. Kč
s objemem výdajů ve výši	68.055.060,64 tis. Kč
s přebytkem ve výši	1.926.716,03 tis. Kč
 2. vlastní hlavní město Praha

s objemem příjmů ve výši	56.928.851,32 tis. Kč
s objemem výdajů ve výši	54.580.393,30 tis. Kč
s přebytkem ve výši	2.348.458,02 tis. Kč
 3. městské části hlavního města Prahy

s objemem příjmů ve výši	13.052.925,35 tis. Kč
s objemem výdajů ve výši	13.474.667,34 tis. Kč
se schodkem ve výši	421.741,99 tis. Kč
2. s návrhem finančního vypořádání:
 1. se státním rozpočtem, ze kterého vyplývá odvod dle přílohy č. 2 tohoto usnesení ve výši 3.657.170,33 Kč
 2. s Dopravním podnikem hl.m. Prahy, a.s. dle přílohy č. 3 tohoto usnesení a ponechání nevyčerpané investiční dotace v celkové výši 116.881.476,00 Kč ke stejnému využití v roce 2015, z toho na akci č. 6786 – I. provozní úsek trasy D metra ve výši 115.332.804,00 Kč a na akci č. 42176 – Bezbariérová opatření ve výši 1.548.672,00 Kč
 3. se vztahem rozpočtu hlavního města Prahy za rok 2014 k příspěvkovým organizacím dle přílohy č. 4 tohoto usnesení
 4. hospodářské činnosti vlastního hlavního města Prahy dle přílohy č. 5 tohoto usnesení
 5. výsledků hospodářské činnosti vlastního hospodaření hlavního města Prahy za rok 2014 dle přílohy č. 6 tohoto usnesení
 6. výnosů z prodeje majetku ve vlastnictví hlavního města Prahy ve správě příspěvkových organizací hlavního města Prahy za rok 2014 (zůstatek účtu 3490030) dle přílohy č. 7 tohoto usnesení
 7. s městskými částmi hl.m. Prahy dle přílohy č. 8 tohoto usnesení s tím, že do finančního vypořádání s MČ Praha 12 bylo promítnuto z důvodů uvedených v důvodové zprávě dokrytí výdajů vynaložených na provoz sběrného dvora ve výši 1.338.594,56 Kč
 8. dotací poskytnutých MŠMT ke krytí nákladů na vzdělávání školám a školským zařízením, jejichž zřizovatelem jsou městské části hl.m. Prahy, dle přílohy č. 9 tohoto usnesení

IV. schvaluje

1. na základě žádosti příspěvkové organizace DOZP Leontýn prominutí odvodu za porušení rozpočtové kázně podle § 28 odst. 9 zákona č. 250/2000 Sb., ve znění pozdějších předpisů
2. zvýšení rozpočtu hl.m. Prahy v kap. 1016, tř. 8 - financování, pol. 8115 o částku 48.687,8 tis. Kč (48.687.833,53 Kč) za současného zvýšení příjmů hl.m. Prahy o prostředky odvedené příspěvkovými organizacemi v rámci finančního vypořádání za

rok 2014 z fondu investic jako dorovnání do 50 % z celkově vytvořených odpisů dlouhodobého hmotného a nehmotného majetku z hlavní činnosti krytých neinvestičním příspěvkem z rozpočtu hl.m. Prahy dle přílohy č. 10 tohoto usnesení

3. výjimečné použití rezervního fondu příspěvkové organizace Lesy hlavního města Prahy ke krytí její ztráty v doplňkové činnosti ve výši 14.464.762,93 Kč

V. u k l á d á

1. náměstkyni primátorky Kislingerové

1. předložit Zprávu o plnění rozpočtu hlavního města Prahy a vyúčtování výsledků hospodaření hlavního města Prahy za rok 2014 Zastupitelstvu hl.m. Prahy s využitím uplatněných připomínek občanů, městských částí a orgánů hl.m. Prahy

Termín: 18.6.2015

2. MHMP - ROZ MHMP

1. realizovat rozpočtové opatření dle bodu IV.2. tohoto usnesení

Termín: 29.5.2015

2. informovat příspěvkové organizace hl.m. Prahy o výsledku finančního vypořádání v návaznosti na schválení v Zastupitelstvu hl.m. Prahy

Termín: 30.6.2015

3. informovat městské části hl.m. Prahy o výsledku finančního vypořádání za rok 2014 po schválení v Zastupitelstvu hl.m. Prahy

Termín: 17.7.2015

Adriana Krnáčová
primátorka hl.m. Prahy

Petr Dolínek
náměstek primátorky hl.m. Prahy

Předkladatel: náměstkyně primátorky Kislingerová

Tisk: R-17296

Provede: náměstkyně primátorky Kislingerová, MHMP - ROZ MHMP

Na vědomí: odborům MHMP