



LISTY

hlavního města Prahy



www.praha-mesto.cz

ZDARMA

leden 2002 • ročník II/1



Oprava vysočanské estakády

strana 2



Finance hlavního města v roce 2002

strany 8–9



Ohrožují Prahu ještě povodně?

strana 11



Vážení a milí Pražané,

již více než dva týdny píšeme v datu číslovku 2002, která vzbuzuje různá očekávání, je mile kulatá, symetrická... Ne jsem první, kdo si všiml, že poslední obdobné datum bylo 1991 a že příští bude až 2112.

V roce 1991, na této radnici, začínalo krátce po svém zvolení Zastupitelstvo hlavního města

Prahy pod vedením primátora Jaroslava Kořána budovat nový systém řízení města. Po jedenácti letech, v roce 2002, mohu s klidným svědomím konstatovat, že se většinu ze záměrů porevolučního vedení radnice podařilo naplnit. Praha je úspěšnou, dynamicky se rozvíjející středoevropskou metropolí, navštěvovanou miliony turistů, městem s nejvyšším podílem hrubého domácího produktu na jednoho obyvatele České republiky, městem úspěšných občanů.

Je toho mnoho, co je ještě nutné udělat pro lepší život Pražanů. Především je to dokončení výstavby dopravní infrastruktury, aby se Praha neudusila ve smogu z výfuků automobilů. Protože státní rozpočet Prahu nemá v oblibě, musíme pokračovat v mobilizaci všech finančních zdrojů a hledat způsoby jak dokončit základní dopravní stavby dříve, než v Praze nastane dopravní kolaps.

Jistěže sama fungující doprava nestačí, ale je nezbytnou podmínkou pro rozvoj města ve všech dalších oblastech – ať je to bydlení, podnikání, turistický ruch, anebo „jenom“ volný čas Pražanů. Je nezbytná proto, aby v roce 2112 byla Praha stále perlou Evropy a světa, s uchovaným geniem loci historického města, ale přitom městem živým a atraktivním i pro naše potomky. Ať se v roce 2112 v budoucím městském multimediálním infokanále vzpomíná na rok 2002 jako na rok, kdy se Praha definitivně zbavila provincionalismu a stala se opět jedním z nejvýznamnějších měst na Zemi.

Vážení a milí, dovolte mi, abych vám všem poděkoval za novoroční přání i přání k narozeninám.

Přeji vám ještě jednou šťastný a úspěšný nový rok 2002.

Jan Kasl,
primátor hlavního města Prahy

Rozpočet pro hlavní město

Zasedání pražských zastupitelů ve čtvrtek 13. prosince přineslo hlavnímu městu konečnou podobu rozpočtu na rok 2002. Už několik dní před přijetím rozpočtu státního tak Praha získala jistotu, že hned od ledna mohou všechny instituce v působnosti hlavního města vyvíjet svou činnost bez hrozby jakéhokoliv provizoria, které v každém případě znamená náklady navíc.

Přítom vlastní schválení městského rozpočtu podle očekávání probíhalo v kritické a dravé atmosféře – jeden z protinávhrů opozice, jehož podstatou bylo napadení procedurálních postupů, dokonce neprošel o jeden jediný hlas. A pro rozpočet samotný se nakonec vyslovilo 32 z členů zastupitelstva, přičemž zapotřebí bylo získat nadpoloviční většinu, tedy 28 hlasů. Náměstek primátora pro finance Ing. Jiří Paroubek (ČSSD) byl ovšem i tak



Foto: Oldřich Mazurek

vcelku spokojen: „Rozpočet je sice schodkový, zdaleka ne však v takové míře, jak nám stále podouvá opozice. Navíc celý je kryt jak úsporou z minulých let, tak půjčkou Evropské investiční banky (EIB).“

Praha tak udrží současné tempo zejména dopravních investic – vedení města je i nadále rozhodnuté udělat všechno pro další rozšiřování metra, pro stavbu nové tramvajové tratě na sídliště Barrandov, přibudou další úseky městského

okruhu, včetně tunelu Mrázovka, v žádném případě nedojde k konzervování těchto pro Prahu životně důležitých projektů. Podrobněji se pražskému rozpočtu na rok 2002 věnujeme na vnitřní dvoustraně tohoto čísla. (vf)

Kam v lednu 2002 v Praze za kulturou?

Lednová kulturní Praha nabízí celou řadu zajímavých divadelních a filmových představení, výstav a koncertů. Od 24. ledna do 2. února se můžete v pražských kinech například těšit na největší nesoutěžní audiovizuální přehlídku ve střední Evropě – **Febiofest**. Zvláštností letošního ročníku je retrospektiva nejslavnějších světových filmů odehrávajících se v policejním prostředí, jejichž promítání by mělo probíhat přímo v Bartolomějské ulici č. 13. Pražská divadla nabízejí hned několik premiér. Pro vyznavače tanečního umění připravilo **Národní divadlo** pod názvem **Amerikana** představení baletů tzv. americké neoklasiky, **Divadlo v Dlouhé** divákům nabízí slavnou detektivku Agathy Christie **Past na myši**, **Disk** nastudoval jedno z nejvýznamnějších Osbornových dram **Ohlédni se v hněvu** a pro děti připravilo di-

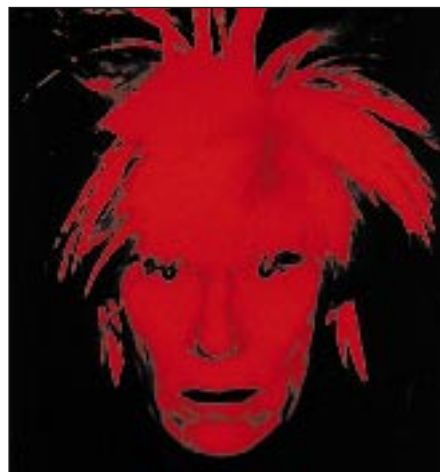

Andy Warhol: autoportrét
(výstava ve Veletržním paláci potrvá do 17. 3.)

vadlo **Minor** premiéru klasické pohádky Boženy Němcové **Sedměro krkavců**. Zkrátka nepřijdou ani milovníci výtvarného umění. Ve **Veletržním paláci** je vystaveno 59 děl významného představitele pop-artu Andyho Warhola, ve **Valdštejnské jízdárně** probíhá až do konce března výstava **Max Švabinský – Ráj a mýtus** a v **Paláci Kinských** je souborná výstava významné osobnosti české kultury 20. století Karla Svobolinského. Koncem ledna se v **Obecním domě** představí na několika koncertech Symfonický orchestr hl. m. Prahy, v **Kaiserštejnském paláci** probíhají operní galavečery. To je však jen stručný výčet kulturních pořadů, které nabízí Praha v prvním měsíci letošního roku. Pražané a návštěvníci Prahy si mohou vybrat z programů desítek dalších výstavních galerií, kin, divadel a koncertních sálů. (ist)

90 let Obecního domu

Před 90 lety, 5. ledna roku 1912, byl Obecní dům slavnostně otevřen pro veřejnost výstavou Sňatkem výtvarníků umění a Městem Východě oslavě Obecní dům za hojně účasti Pražanů slavnostním koncertem, v jehož průběhu byla předložena nová reprézační publikace. Ke slavnosti byly zazněly skladby J. Suka a A. Dvořáka. Symfonický orchestr hl. m. Prahy FOK řídil Sergej Bando.

Obecní dům



LP121/01/1

RADNIČNÍ AKTUALITY

Grant na opravu kostela sv. Tomáše

Pražští zastupitelé uvolnili více než 400 tisíc korun na opravu původně gotického kostela sv. Tomáše v malostranské Josefské ulici. Benediktinský řád založil chrám před 775 lety. Již v loňském roce, kdy se opravovalo zdivo, Praha přispěla podobnou částkou, jakou poskytnete letos. Zhruba dvakrát tolik do oprav investuje česká provincie řádu sv. Augustina. Kostel sv. Tomáše přestavěl do barokní podoby Kryštof Dientzenhofer a změnil tak chrám na jeden z největších skvostů tohoto sluhu v metropoli: UNESCO jej vede ve svém seznamu nemovitých kulturních památek světového významu.

Nové názvy na mapě Prahy

Každoročně přibývá několik desítek nových pojmenování veřejných prostranství. K posledním změnám, které Radě hlavního města Prahy předložil Ing. Jan Tomčík, patří zejména názvy čtyř ulic na území městské části Praha 4-Šeberov: Hrozného, Musilova, Lesného a Lexova. Jsou jimi připomínány významné osobnosti českých orientalistů – místopisná komise tak využila podnětu, který vzešel z doporučení sdružení Kontinenty. Na Zbraslavi najdete nově ulici Baňskou, v Praze-Újezdu nad Lesy ulici Okenskou, v Praze 15 ulici Za Kačabkou. Praha-Uhřetěves se také rozrůstá – rodinné domky mají ve svých adresách planety sluneční soustavy (Merkurova, Venušina, Jupiterova, Saturnova). K přejmenování došlo v Praze-Petrovicích: původní ulice Lazarevova získala název Dopplerova, podle významného rakouského fyzika a matematika Johanna Dopplera, který působil jak ve Vídni, tak v Praze. Osobnost odbojáře plk. Jaromíra Nechanského připomíná obyvatelům Nechanského ulice v Praze 6.

Další školy mají své rady

Magistrát již dříve vypracoval Pravidla pro ustavení rady školy a její činnosti včetně návrhu zřizovací listiny a jednacího řádu rady školy. Na svém zasedání 4. 12. schválila městská rada zřízení rady školy na třech dalších školách v působnosti hlavního města: na Gymnáziu v Omské ulici v Praze 10, na Gymnáziu prof. Jana Patočky v Praze 1 a na Speciální základní škole pro sluchově postižené v Praze 5. Očekává se, že i na dalších školách budou rady vznikat, neboť mohou vedení školy informovat o názorech rodičů, ovlivňovat důležitá rozhodnutí a v neposlední řadě také umožňují rámcovou kontrolu provozu i výuky ve školských zařízeních.

Termín pro žádosti o granty prodloužen

Na stejném místě jsme v prosincovém čísle Listů otiskli informaci o vyhlášení grantového řízení na podporu obnovy nemovitých kulturních památek, tedy na stavební a restaurátorské práce související přímo se zachováním památkové hodnoty daných nemovitostí. O finanční příspěvky mohou vlastníci objektů požádat až do 31. ledna tohoto roku. Znovu připomínáme, že příspěvek není určen městským částem, církvím ani náboženským společnostem. Lze ho poskytnout i zpětně, na již dokončené rekonstrukce, nikoliv však na obnovy ukončené dříve než dva roky před poskytnutím samotného příspěvku. Podrobnější informace o podmínkách grantového řízení jsou k dispozici v Informačním středisku v přízemí magistrátu, Mariánské náměstí 2, Praha 1.

Máte zájem o naše noviny?

Chcete, aby Listy hlavního města Prahy byly distribuovány i do vaší nemocnice, domova důchodců, jiné státní či nestátní instituce či soukromé firmy? Prosím sdělte nám váš zájem.

tel.: 02/410 90 411
e-mail: listy@log.cz

Vysočanská estakáda se opravuje

V druhém lednovém týdnu začala dlouho očekávaná oprava vysočanské estakády. Havarijní stav mostu zářil, že už se s opravou nedá dále čekat.

Při rekonstrukci, jejíž celkové náklady dosáhnou necelých 150 milionů korun, dojde k zásadnímu zásahu do dopravy – významná komunikace bude pro jakýkoliv vozidla uzavřena minimálně do konce září letošního roku.

V této době bude uskutečněna kompletní rekonstrukce celé estakády, to znamená, že bude zbourána a postavena nově. Komunikace je zcela neprůjezdná a oprava bude vedena objízdovými trasami tak, aby byla zachována alespoň přijatelná úroveň provozu městské hromadné dopravy. Objízdová trasa určená výhradně pro autobusy MHD bude vedena ulicemi Prosecká, Čakovická, Ke Klíčovu, Jandova a opačným směrem. Jedná se o nejbližší ob-



Pražané budou moci jezdit po zcela novém mostě už koncem tohoto roku. Obě fotografie: Petr Kahoun



Rekonstrukce vysočanského mostu bude rozsáhlá a technicky náročná.

jízdnu trasu, která by měla být průjezdná pouze pro autobusy MHD a pro vozidla s povolením obvodního úřadu vzhledem k tomu, že pro obyvatele, kteří v uzavřených ulicích bydlí, je nutné zajistit zásobování, služby atd. Omezení bude platit pouze v denní době, ve večerních hodinách bude umožněn vjezd i ostatním účastníkům dopravy. Tato trasa má ještě jedno omezení pro nákladní dopravu, a to podjezd

v Jandově ulici, který má sníženou podjezdnou výšku (3,2 m). Pro veškerou ostatní dopravu je stanovena obousměrně objízdová trasa po ulicích Prosecká, Kbelská a Kolbenova. Řidičům se doporučuje nejedít do Vysočan a na Prosek, ale objíždět tuto oblast Libereckou nebo Kolbenovou ulicí. V době rekonstrukce estakády je třeba počítat se zvýšeným dozorem příslušníků dopravní policie ČR. (ist)

Cena Jany Rybářové

V historické Brožíkově síni Staroměstské radnice převzali 12. prosince loňského roku tři mladí tvůrci Cenu Jany Rybářové. Ocenění, které připomíná osobnost talentované české herečky, předal umělcům radní Ing. Igor Němec. Ten stál u zrodu této myšlenky spolu s italskými partnery: evropská nadace Margherita Ravano Olliviero se sídlem v italském městě Bibiana poskytla na realizaci projektu třicet milionů italských lir (více než půl milionu našich korun).

Na snímku přijímá diplom Petra Hřebíčková, která získala cenu v oboru dramatické umění. Cenu v oboru malířství obdržel Vít Soukup a v sochařství Paulína Škvárová.

Foto: Jan Mihalíček



Primátor předal nová ocenění – Křesadla

Jedenáct dobrovolníků obdrželo ceny „pro obyčejné lidi za neobyčejné věci“.

Loňský rok byl na celém světě mimo jiné také Mezinárodním rokem dobrovolníků, vyhlášeným Valným shromážděním OSN. Praha nezůstala stranou – po celé období byly jednotlivé akce usměrňovány pracovní skupinou, jejíž výkonnou předsedkyní byla PhDr. Olga Sozanská.

Samotné slovo dobrovolník není dosud vyslovováno příliš nahlas, natož často – v očích mnoha lidí nepochybně utrpělo pokřiveným významem, sepjetím s „dobrovolnou“ účastí na akcích Z, volbách, „dobrovolnou“ angažovaností. Naštěstí nadešla doba, kdy dorůstají mladší, kteří tyto neblahé zkušenosti nemají, a ti starší začínají vnímat věci tak, jak se skutečně mají. Vždyť všude v civilizovaném světě využívá občanská společnost nejenom přímé péče státu o své občany a podnikatelských vztahů, ale také rozsáhlé podpory těch, kteří poskytují svou pomoc nezištně, bez nároku na odměnu – dobrovolně. Lze si jen přát, aby bylo dobro-

volnictví v povědomí naší společnosti plně rehabilitováno, aby získalo původní smysl a všeobecnou podporu.

Jednou z forem, jak na výjimečné – a přitom vesměs naprosto neokázalé – působení

a pod záštitou pražského primátora udělilo jedenácti jednotlivcům. Už pouhý výčet jejich jmen s dovětky o oblastech jejich působení dosvědčuje, nakolik pestrá je možnost přispět potřebným spoluobčanům: Ing. Zdeněk Pla-

vecký výcvik handicapovaných dětí, Pavel Šremer je ekologickým aktivistou, JUDr. Karel Pešta dobrovolníkem hnutí Tereza, Yvonne Šebesťáková pracuje pro sdružení Sue Ryder, Kateřina Žigunová přivedla k životu projekt divadla pro děti, Jindřiška Seethalerová vede poradnu v SOS centru, Lubomír Spálenka je agilním členem Sdružení hasičů Čech, Moravy a Slezska, Radek Filip výrazně pomáhá problémovému kamarádovi v rámci Programu Pět P, JUDr. Eva Koubová je jako zakládající členka Bílého kruhu bezpečí už více než deset let v přímém kontaktu s oběťmi trestných činů... Olga Sozanská při slavnostním předání cen na Novoměstské radnici poznamenala: „Dobře víme, že každý z oceněných reprezentuje mnoho dalších, kteří působí ve stejných organizacích a projektech. Byli bychom rádi, kdyby jejich osobní příklad přesvědčil další váhající o tom, že dobrovolnictví je obohacujícím životem, že je to zdroj nových zážitků a kontaktů, s nimiž bychom se jinak v životě vůbec nepotkali.“ (vf)



Ředitelka Terezy Jana Ledvinová přebírá cenu za dobrovolníka JUDr. Karla Peštu.

Foto: Aldin Popája

dobrovolníků upozornit, je i v prosinci poprvé udělena cena, která nese název Křesadlo. Národní dobrovolnické centrum Hestia ji ve spolupráci s Penzijním fondem České pojišťovny

cher je dlouholetým pracovníkem sdružení Život 90, tedy organizace podporující seniory, Klára Haromová působí jako dobrovolnice v motolské nemocnici, Dita Řeháková vede pla-

Napsali jste nám o svém sídlišti

Četné ohlasy na naši anketu, vyhlášenou v prosincovém čísle Listů, nás překvapily především svou jednoznačností. Spokojenost se životem na sídlišti je v drtivé převaze a někteří se pokládají za sídlištní patrioty! K několika dopisům se v příštích číslech ještě vysloví pražští radní, z těch ostatních jsme připravili malý výběr.

Bydlím na **Proseku** již skoro 33 let a jsem tu spokojena. Ve srovnání s mou sestrou, bydlící na Hanspaulce a odkázanou na jedinou samoobsluhu s vyššími cenami, se vzdálenou poliklinikou, poštou – o spořitelně ani nemluvě – se mi na Proseku žije snáze. Kromě toho je tu dost zeleně, o kterou je nyní dobře pečováno. V současné době se domy opravují, takže se trochu ztrácí uniformita. Uráží mne, když se v souvislosti se sídlišti píše o králíkárnách a budoucích slumech. Naopak dnešní zbohatlíci s přepychovými vilami a několika auty nejsou kulturně na výši a zřejmě vůbec neuvažují o budoucnosti naší planety.

Dopluje mne neochota lidí – mimo jiné chovatelů psů – udržovat čistotu a pořádek. Mnozí také pronajímají své byty a nepoučí nájemníky (zpravidla jiné národnosti), aby svým chováním neobtěžovali sousedy...

V. Skolilová

Bydlíme na sídlišti **Novodvorská** od samého jeho počátku – od léta 1967. Začátky nebyly jednoduché, chyběly chodníky, obchody... Poloha sídliště je ale hezká, okolo spousta lesků a blízka nádraží Krč a Braník umožňují být rychle v přírodě. Všechno se postupně zlepšovalo, až se z nás stali lokální patrioté Novodvorské a hlavně naší hezké ulice Nad Lesním divadlem – přijedte si ji vyfotografovat, až pokvetou sakury.

Po několikaletém období, kdy nás v bytě 3 + 1 žilo sedm (čtyři generace), jsme teď s manželem sami. Byt nám naprosto vyhovuje a jsme tu DOMA.

Zlepšila se celková péče o sídliště – firma Janovský a syn. Dřív byly velké problémy se sekáním trávy a děti, alergické na pyly, trpěly. V posledních letech je tráva sekána pravidelně a pečlivě, i úklid odpadků po trávnících a cestách se zlepšil (v okolí domu odpadky sbíráme sami).

A co mě dopluje? Hromady krámů u některých domů, přesněji u jejich kontejnerů. Byl je v ulici každý měsíc na den umístován kontejner na velkoobjemový odpad, někteří „lepší lidé“ se neobtěžují. Myslím, že také velice chybí policie (státní i městská) v ulicích. Myslím pochůzkáře, kteří si všímají všech nepatřičností. A dopluje mě, že spousta lidí z lenosti netřídí odpad.

Věra Kohoutová

le stejné jako naše dřívější výlohy na nájemné a služby, nejen máme stále uklizený dům a pohotově opravované běžné závady, ale generálně jsme renovovali střechu, stoupačky, výtah, zavedli individuální měřiče tepla, domovní telefon, kabelový rozvod televize, utěsnili všechny spáry mezi panely, vyměnili okna na jedné straně domu... Nedovedeme si představit, že bychom měli znovu bydlet na Vinohradech, Smí-

rachot bagrové lžice, kompresorů, motorových vozidel... A tak si budu odškrtnávat dny, až se dočkám definitivního ukončení stavby a snad zase klidného života na sídlišti Modřany.

Ing. Zdeněk Malátek

Bydlím v **Praze 6, Na Petřinách**. Náš byt jsme si velice považovali, stálo nás to mnoho skromnosti, práce. Náš panelový dům byl první dům na hlavní ulici. Viděli jsme až na Vypich. I když jsme měli 10 let výkop před domem a pak zase asi 10 let za domem, sneslo se vše, protože nás neobtěžoval hluk a špatný vzduch.



Foto: Petr Kahoun

Bydlíme v 8. patře dvanácti-poschodového panelového domu na sídlišti **Lhotka-Libuš** a spokojenost s tím se dostavila již v prvních dnech po nastěhování. Dodnes, kdykoliv se sem vrátíme z pochůzek po centru, vždy zas a znovu se už těšíme domů. Je zde krásně, vzduch dokonale čistý, máme daleký výhled na dvě světové strany, pár desítek kroků od lesíka... V bezprostředním okolí jsou všechny obchody a služby, jak je tomu ostatně na každém sídlišti.

Spolu se sousedním domem jsme založili družstvo s téměř 80 byty, pro něž všechny záležitosti správy obstarávají někteří z nás – a všechno se zvládá. Při nákladech, jež jsou stá-

chově, ve Vršovicích a podobně v bytě se stropem ve výši tří metrů a s okny na dohled od protějších domů v úzkých, špatně větratelných ulicích.

Václav Potoček

Na sídlišti v **Praze 4-Modřanech** bydlím od roku 1984. Do září letošního roku bylo možno říci, že s bydlením jsem byl spokojen. Poznamenávám, že převážnou část roku kromě času, kdy jsem v zaměstnání, trávím na sídlišti. Rozčarování a výrazné zhoršení životních podmínek nastalo v říjnu, kdy Průmstav Praha začal v těsné blízkosti mého bydliště s výstavbou hotelového domu. Po celý den cca od 8 do 18 hodin včetně sobot a nedělí je slyšet

Petřiny se mi stále líbí, nikam bych se nechtěla stěhovat, mám blízko přírodu a své nejbližší. Ovšem!!! V létě musím doslova prchat z bytu, protože mám vlastně v bytě auta a všechno, co vyprodukuje. Jsme obytná ulice, a tak by bylo třeba chránit její obyvatele – omezit autodopravu. Při otevřeném okně není slyšet vlastní slovo, rádio, televizi.

Proto si teď budu budovat protihlukovou stěnu. Koupila jsem si lišty a musím ještě prostudovat, jak se hluk bude odražet. Jak se říká, nouze naučila Dalibora housti! Ale zasílám vám návrh na nejlevnější a nejlepší řešení – zákaz aut a cyklistický pruh!

Z. Mileniková

33 nových bytů předáno, 99 rozestavěno

V prosinci 2001 byla dokončena další stavba, a to již třetí objekt v komplexu obytných budov v městské části Praha-Ďáblice. Tentokrát jde o třiatřicet bytových jednotek, které budou trvale sloužit k pronajímání těm Pražanům, kteří byt ze závažných zdravotních nebo sociálních důvodů potřebují. Dva byty jsou přímo invalidům určeny a pro jejich potřeby odpovídajícím způsobem zařízeny – nebudou tak vznikat objekty jen pro invalidní spoluobčany, kteří sami většinou chtějí žít v sousedství s ostatními obyvateli. Zároveň je v objektu i 34 garážových stání, jde tedy o bydlení moderní, v odpovídající kvalitě.

Na sídlišti v Modřanech byl 7. prosince slavnostně položen základní kámen ke stavbě 99 by-



Novostavba v Praze-Ďáblicích

Foto: Petr Kahoun

tových jednotek, převážně velikosti 1 + 1, z nichž pět bude rovněž upraveno bezbariérově. Sí-

diště navíc získá přízemní prostory objektu pro potřeby svých obyvatel. Také v tomto případě pamatovali projektanti na garážová stání, kterých je na pražských sídlištních chronický nedostatek – a v Modřanech jich vznikne více než sto dvacet! Firma Průmstav při příležitosti zahájení stavby přislíbila, že bude stavět tak, aby co možná nejméně obtěžovala budoucí sousedy. Vlastní poklep na základní kámen provedli svorně starosta MČ Praha 12 Petr Hána a radní hlavního města Ing. Zdeněk Kovářik: „Doufáme, že nové byty přinesou do dané lokality oživení a novou krev. Bez výjimky všechna pražská sídliště ji totiž potřebují.“ (vf)

RADNIČNÍ AKTUALITY

Zastupitelstvo hlavního města Prahy bude ještě několik měsíců působit ve složení, které vzešlo z voleb v roce 1998. Vzhledem k tomu, že postupem času došlo jak ke změnám ve složení zastupitelského sboru, tak na místech předsedů politických klubů, rozhodli jsme se uvést úplný seznam se zřetelem k politické příslušnosti zastupitelů a kontaktní telefonny na sekretariáty jednotlivých klubů.

Občanská demokratická strana

sekretariát – tel.: 24 48 26 30

předseda klubu:
Rudolf Blažek

Petr Bratský, Filip Dvořák, Luděk Fiala, Petr Hanuš, Martin Hejl, Jiří Hladík, Jiří Kaňák, Jan Kasl, Libor Klug, Jan Koukal, Zdeněk Kovářik, Petr Krejčí, František Laudát, Igor Němec, František Stádník, Radovan Šteiner, Rudolf Školník, Petr Švec, Pavel Žďárský, Hana Žižková

Unie svobody

sekretariát – tel.: 24 48 26 00

předseda klubu:
Michael Hviždala

Ivana Bursíková, Branko Doleček, Milan Dratnal, Vladimír Göringer, David Karásek, Tomáš Kubík, Milan Press, Martin Stránský, Tomáš Vrbík, Jiří Witzany

Česká strana sociálně demokratická

sekretariát – tel.: 24 48 26 10

předseda klubu:
Petr Hulinský

Josef Dobrý, Otto Kechner, Květoslava Kořínková, Jiří Kraft, Miloš Máša, Jiří Paroubek, Karel Špíchal, Jan Tomčík, Zdeněk Trojan

Komunistická strana Čech a Moravy

sekretariát – tel.: 24 48 26 20

předseda klubu:
František Hoffman

Jiří Dolejš, Libuše Eliášová, Viktor Pázler, Zdeněk Pernes, Miroslav Prokeš, Petr Šimůnek, Petr Zajíček

KDU-ČSL, ODA, DEU

sekretariát – tel.: 24 48 26 12

předseda klubu:
Marián Hošek

Martin Bursík, Vladimír Říha, Tomáš Szennai, Petr Šafránek

Zasedání zastupitelstva hl. m. Prahy

Zasedání se v prvním pololetí roku 2002 budou konat v tyto dny:

- **čtvrtek 31. ledna**
- **čtvrtek 7. března**
- **čtvrtek 4. dubna**
- **čtvrtek 25. dubna**
- **čtvrtek 30. května**
- **čtvrtek 27. června**

Všechna zasedání probíhají v budově Nové radnice, Mariánské nám. 2, Praha 1, jsou veřejně přístupná a není-li stanoveno jinak, jednání začíná v 9.00 hodin.

Adresa všech politických klubů:

Malé nám. 5/9
110 01 Praha 1

MAGISTRÁT INFORMUJE

STAVEBNÍ ÚŘAD HL. M. PRAHY

MAGISTRÁT HL. M. PRAHY

– sekce Útvar rozvoje hl. m. Prahy
Hradčanské nám. 8, 118 54 Praha 1, tel.: 24 30 81 11

MAGISTRÁT HL. M. PRAHY

– odbor územního rozhodování
Pařížská 26, 110 01 Praha 1, tel.: 24 48 48 09

MAGISTRÁT HL. M. PRAHY

– odbor výstavby
Řánskovka 8, 110 15 Praha 1, tel.: 24 48 43 07

MAGISTRÁT HL. M. PRAHY

– odbor dopravy
Řánskovka 8, 110 15 Praha 1, tel.: 24 48 43 55

STAVEBNÍ ÚŘADY MĚSTSKÝCH ČÁSTÍ

STAVEBNÍ ÚŘAD MČ PRAHA 1

Vodičkova 18, 115 68 Praha 1, tel.: 24 21 61 84

STAVEBNÍ ÚŘAD MČ PRAHA 2

Nám. Míru 20, 120 39 Praha 2, tel.: 24 25 70 35

STAVEBNÍ ÚŘAD MČ PRAHA 3

Havlíčkovo nám. 9, 130 00 Praha 3, tel.: 627 88 37

STAVEBNÍ ÚŘAD MČ PRAHA 4

Táborská 350, 140 45 Praha 4, tel.: 61 19 22 29

(působnost i pro městskou část Praha-Kunratice)

STAVEBNÍ ÚŘAD MČ PRAHA 5

Náměstí 14. října 4, 150 22 Praha 5,

tel.: 57 00 02 71

(působnost i pro městskou část Praha-Slivenec)

STAVEBNÍ ÚŘAD MČ PRAHA 6

Čsl. armády 23, 160 52 Praha 6, tel.: 20 18 98 01

(působnost i pro městské části Praha-Nebošice,

Lysolaje, Přední Kopanina a Suchdol)

STAVEBNÍ ÚŘAD MČ PRAHA 7

Nábř. kapitána Jaroše 1000, 170 05 Praha 7,

tel.: 33 37 37 36

(působnost i pro městskou část Praha-Troja)

STAVEBNÍ ÚŘAD MČ PRAHA 8

Zenklova 1/35, 180 48 Praha 8, tel.: 22 80 57 25

(působnost i pro městskou část Praha-Dolní Chabry,

Březiněves, Dáblice)

STAVEBNÍ ÚŘAD MČ PRAHA 9

Sokolovská 14/324, 180 49 Praha 9,

tel.: 83 89 01 20

STAVEBNÍ ÚŘAD MČ PRAHA 10

Vršovická 68, 101 38 Praha 10, tel.: 72 74 26 05

STAVEBNÍ ÚŘAD MČ PRAHA 11

Vidimova 1325, 149 41 Praha 4, tel.: 791 49 28

(působnost i pro městské části Praha-Újezd, Křeslice,

Šeberov)

STAVEBNÍ ÚŘAD MČ PRAHA 12

Hausmannova 3014, 143 12 Praha 4-Modřany,

tel.: 402 37 22

(působnost i pro městskou část Praha-Libuš)

STAVEBNÍ ÚŘAD MČ PRAHA 13

Ovčí Hájek 2159, 155 00 Praha 5, tel.: 651 49 32

(působnost i pro městskou část Praha-Řeporyje)

STAVEBNÍ ÚŘAD MČ PRAHA 14

Bratří Venclíků 1073, 198 21 Praha 9,

tel.: 81 00 52 18

(působnost i pro městskou část Praha-Dol. Počernice)

STAVEBNÍ ÚŘAD MČ PRAHA 15

Boloňská 478, 109 00 Praha 10, tel.: 786 62 07

(působnost i pro městské části Praha-Dolní

Měcholupy, Dubeč, Štěrboholy, Petrovice)

STAVEBNÍ ÚŘAD MČ PRAHA-HORNÍ POČERNICE

Jívanská 647, 193 00 Praha 9, tel.: 81 92 24 41

STAVEBNÍ ÚŘAD MČ PRAHA-KBELY

Semilská 43, 197 04 Praha 9, tel.: 86 85 24 70

(působnost i pro městské části Praha-Vinoř, Sata-

lice, Čakovice)

STAVEBNÍ ÚŘAD MČ PRAHA-LETŇANY

Bechyňská 639, 199 00 Praha 9, tel.: 628 28 02

STAVEBNÍ ÚŘAD MČ PRAHA-RADOTÍN

Václava Balého 23, 153 00 Praha 5, tel.: 57 91 06 04

(působnost i pro městské části Praha-Velká

Chuchle, Lochkov, Zbraslav, Lipence)

STAVEBNÍ ÚŘAD MČ PRAHA-ŘEPY

Španielova 1280, 163 02 Praha 6, tel.: 301 52 98

(působnost i pro městskou část Praha-Zličín)

STAVEBNÍ ÚŘAD MČ PRAHA-ÚJEZD NAD LESY

Lomecká 656, 190 16 Praha 9, tel.: 81 97 15 31

(působnost i pro městskou část Praha-Klánovice,

Koloděje, Běchovice)

STAVEBNÍ ÚŘAD MČ PRAHA-UHŘÍNĚVES

Náměstí bratří Jandusů 33, 104 00 Praha 10,

tel.: 67 71 0645

(působnost i pro městské části Praha-Krásná,

Nedvězí, Kolovraty, Benice)

Jak je to s poplatky za odpady?

Od ledna dochází k několika zásadním změnám v oblasti organizace nakládání s komunálními odpady v Praze. Nejpodstatnější z nich přinesl nový zákon o odpadech, který již neumožňuje účtovat náklady svozu a zneškodnění v závislosti na objednaném rozsahu svozu odpadu pro každý objekt samostatně. Přes nesouhlas hlavního města došlo k tomu, že je zákonnou úpravou předepsána úhrada nikoliv za množství odpadu, ale paušálně za osobu. Požádali jsme o stručné vysvětlení Ing. Petra Šulce, ředitele odboru infrastruktury MHMP:

Od 1. ledna 2002 je i v Praze zaveden místní poplatek „za odpad“. Ten je stanoven vyhláškou č. 25/2001 Sb. hl. m. Prahy (vyhláška o místním poplatku za odpad). Výše poplatku na jednu osobu je 39 Kč za měsíc, tedy 468 Kč za příslušný kalendářní rok. Splatnost poplatku za rok 2002 je stanovena do 15. 6. 2002.

Došlo k nějaké změně ve způsobu nakládání s komunálními a stavebními odpady?

Novinkou je pouze ta skutečnost, že sběrné nádoby pro bytové domy nemusejí objednávat u svozové společnosti vlastníci bytových domů. Za přistavení dosta-



Foto: Petr Kahoun

tečného objemu sběrných nádob (tedy popelnic a kontejnerů) jsou od tohoto měsíce odpovědné přímo samotné svozové společnosti. Vlastníkům nemovitostí zůstaly ale zachovány všechny ostatní povinnosti, zejména umístění sběrných nádob v domovním vybavení, zajištění přístupu ke sběrným nádobám pro obyvatele domu, udržování čistoty na stálém stanovišti sběrných nádob a přistavení sběrných nádob ke svozu odpadu.

Jedná o povinnost třídít odpad na složky, které jsou stanoveny vyhláškou, tedy na papír, sklo, plasty, nebezpečný odpad, objemný odpad a směsný odpad. Do sběrných nádob je zakázáno odkládat žhavý popel a zakázáno je rovněž spalování odpadu v popelnicích, ale i na volných plochách. Fyzické osoby mají rovněž povinnost počínat si tak, aby svým jednáním neznemožnily provedení pravidelného svozu odpadu (týká se to

SOVZ KOMUNÁLNÍHO ODPADU V PRAZE V ROCE 2002



I nadále jsou organizaci svozu komunálních odpadů na území města pověřeny Pražské služby, a. s. Na většině území budou Pražské služby svoz odpadů v praxi zajišťovat samy, na části území prostřednictvím subdodavatelů. Působnost uvedených svozových společností je uvedena na mapě. Na přelomu roku 2001 a 2002 došlo ve svozu k některým organizačním změnám. Na každé popelnici a kontejneru proto musí být tzv. termínový štítek s vyznačením dne a přibližné hodiny svozu odpadů. Výměna svozových společností, ale i nepříznivé klimatické podmínky způsobily nedostatky ve svozu odpadu v prvním týdnu tohoto roku. Změny by měly po stabilizaci systému přinést větší spokojenost obyvatel.

Ozvaly se některé hlasy, podle nichž se pod vlivem nového systému zhorší situace v třídění odpadu...

Je pravda, že obyvatelům zachovala nová vyhláška o odpadech také všechny od roku 1998 platné povinnosti. Zejména se

například nesprávného parkování. Osobně si myslím, že budeme nadále odpady třídít, a to i přes nemotivační charakter nového zákona o odpadech. Ne proto, že musíme, ale proto, že třídění odpadů je pro ochranu našeho životního prostředí nezbytné.

Jsme v třídění odpadu během let přece jen úspěšnější?

Pražané se naučili velice rychle třídít odpady. Pro dokreslení mohou sloužit následující hodnoty. V roce 1997 se na území města vytřídilo zhruba 1 000 tun – zejména papíru a skla. Toto množství představovalo zhruba 0,8 kg na obyvatele za rok. V roce 2000 se celkové množství zvýšilo již na téměř 28 000 tun. V průměru tedy každý Pražan vytřídil už 23,5 kg využitelných odpadů za rok. Za rok 2001 budou údaje k dispozici v polovině ledna. Již nyní lze konstatovat, že množství vytříděných odpadů opět vzrostlo. Pozitivní dopady na financování tříděného sbě-

ru, který více jak osmdesátí miliony korun zatěžuje rozpočet města, by měl přinést i dlouho očekávaný obalový zákon, který byl koncem roku 2001 schválen Parlamentem ČR.

Dodejme, že v únoru 2002 by měla sněmovna projednat pražskou novelu zákona o odpadech, jejíž podstatou je možnost zachovat ve městě poplatky za odpadní nádobu, jež hradí zletilí občané. Třebaže takto Praha usilovně bojuje proti očividně špatnému zákonu, nevo-

lila cestu jakési občanské neposlušnosti a rozhodnutím zastupitelstva připravila půdu pro fungování systému i v daném legislativním rámci. (v)



Souboj s kriminalitou se neobejde bez prevence

Prevence kriminality a sociálně-patologických jevů spolu s výkonnými bezpečnostními složkami jsou hlavními cestami, jak zvýšit obecný pocit bezpečí.

Kriminalitu v Praze samozřejmě ovlivňuje specifický charakter města se soustředěním turistů, dealerů drog a kapsářů, dále pak i pozice Prahy jako křižovatky dopravních cest a přitažlivost města pro organizovaný zločin. Hlavní město přijalo prostřednictvím svého programu prevence kriminality taková opatření, která by měla vést k jejímu snížení ve všech oblastech. Ovšem efektivním opatření lze dosáhnout pouze dlouhodobým úsilím a spoluprací státních orgánů i nestátních subjektů, stejně jako širokých vrstev společnosti. Neméně důležité jsou též zkušenosti získané na zá-

kladě spolupráce se zahraničím, zejména s ohledem na přípravu vstupu České republiky do EU.

Již třetím rokem byly pro danou oblast vyhlášeny granty Prevence kriminality 2002. Jsou soustředěny zejména na zvyšování informovanosti o možnosti obrany proti nejčastěji se vyskytujícím druhům kriminality, na správné chování občanů v případě výskytu trestného činu, na cílená opatření ochrany k zabezpečení zdraví a majetku občanů a na zhoršení podmínek pro páchaní konkrétních druhů kriminality. V oblasti sociální prevence to jsou pak zejména programy pro občany společensky nepřizpůsobivé, žijící nestandardním způsobem života, pro občany navracející se z vězení, z ústavních zařízení, dětských domovů. Dále programy zaměřené na eliminaci fenoménů squattingu, sprejství, negativních dopadů ra-

dikalismu a delikventního chování dětí a mladých lidí, jejichž životním prostorem je ulice. Těm sem patří i programy zaměřené na eliminaci zejména dětské prostituce.

V letošním roce byla na programy prevence kriminality vyčleněna částka z rozpočtu hl. m. Prahy ve výši 6 mil. Kč. Hlavní město Praha je také zapojeno do programu „Prevence kriminality na místní úrovni“, který vyhláší Ministerstvo vnitra ČR. Do tohoto programu podalo hl. m. Praha projekty v celkové požadované částce přes 6 mil. Kč, bohužel obdrželo částku pouze ve výši 2,4 mil. Kč.

Podrobné informace o prevenci kriminality na území Prahy si můžete též najít prostřednictvím informačního serveru hl. m. Prahy.

Ing. Alena Šindlerová,
koordinátorka prevence kriminality
hlavního města Prahy

Cenovou mapu Prahy najdete i na webu

Hlavní město poskytuje na svém informačním serveru řadu informací o území Prahy. Tentokrát se zaměříme na kapitolu Dokumenty. Otevřete si domovskou stránku www.praha-mesto.cz a klikněte na příslušný odkaz v levém sloupci.

Jednou z podkapitol je Ortofoto-
mapa Prahy. Jakmile ji nalistujete,
doporučujeme klávesou F11
zvětšit obrázek na celou obrazovku
a nepřehlédnout informace
v pravém sloupci. Můžete zde jed-
noduchým způsobem vyhledat le-
tecký snímek příslušné části Prahy
(má-li váš prohlížeč aktivován in-
terpret JavaScriptu) a získat zá-
kladní informaci, do kterého
správního obvodu, městské části či
katastru daná oblast patří. Klikněte
na Dotaz, v pravém sloupci zapiš-
te adresu, klikněte na zatržítka –
a měl by se objevit řádek s odkazem.
Pokud na něj kliknete, objeví se
informace k dané adrese. Pokud
jej označíte zatržítkem a kliknete
na tlačítko Přesunout, měla by se
po chvíli objevit letecká fotogra-
fie. Můžete zvolit její měřítko, pří-
padně posouvat výřez navigačními
šipkami. Kromě fotografie si mů-



žete vybrat i jiný způsob zobrazení
– třeba jen schéma ulic.

Hlavní město Praha poskytuje
také podrobné informace o tvorbě
územního plánu či o projednávání
jeho změn a nabízí i grafické zo-
brazení funkčního využití ploch.

polohy, vybavenosti infrastruktou
a především z hlediska funkce
– ta je jedním z rozhodujících fak-
torů při vytváření tržního mikro-
klimatu. V potaz se berou i ome-
zující faktory – okolnosti, které
rozhodujícím způsobem limitují
využitelnost pozemků (např. sta-
vební uzávěra, zhoršené klima,
nadměrná hluchost, chráněné úze-
mí, přírodní omezení).

Textová část cenové mapy obsa-
huje popis metodiky jejího zpraco-
vání, instrukci k jejímu využívání,
vybrané údaje z katastru nemovi-
tostí, charakteristiku trhu se sta-
vebními pozemky a další údaje.

Na www.praha-mesto.cz toho
samozřejmě najdete mnohem víc.
O některé z dalších důležitých
kapitol si
povíme
příště.



RNDr. Jana Kratinová,
ředitelka odboru informatiky
Magistrátu hl. města Prahy

Do podkladů a textové části
cenové mapy můžete nahlédnout
kdykoli v pracovní době magis-
trátu v informačním středisku
v budově městského úřadu na
Mariánském náměstí v Praze 1.
Můžete si ji také koupit buď
v 1. městském mapkupectví v Ža-
tecké ulici č. 2, případně v Mezí-
branské č. 17, v Praze 1. Koupit
lze jak celý soubor map, jednotli-
vý list, tak i CD-ROM. (cyk)

Ceny pozemků i letos porostou

Od ledna platí aktualizova-
ná cenová mapa stavebních
pozemků. Zeptali jsme
se radního Ing. Miloše
Máši, v čem aktualizace
spočívá:

„Nejvýznamnějším dopl-
něním cenové mapy pro rok
2002 je ocenění vybraných
stavebních pozemků v ka-
tastrálních územích Nové
Město, Staré Město, Jose-
fov, Hradčany a Malá Stra-
na, protože tato část Prahy
v cenové mapě Prahy v roce
2001 ještě nebyla zpracová-
na. Zpracovatelé mapy se
také opírali o podstatně širší
datovou základnu, než tomu
bylo v minulosti: do mapy

byly zpracovány informace
o 13 400 pozemcích prodaných
v letech 1994 až 2000,
nyní k těmto údajům přibylo
dalších 2 300 prodejů uskuteč-
něných v letech 2000 až
2001. Díky rozvoji města se
víc obchoduje s pozemky ur-
čenými pro bydlení a pro ko-
merční výstavbu. Důležitý
vliv má existence metra: o
pozemky v okolí stanic je
větší zájem. Lze předpoklá-
dat, že trh s nemovitostmi
bude ovlivněn rozvojem
ploch určených pro bytovou
výstavbu, ale i pro smíšené
funkční využití. Ceny sta-
vebních pozemků proto
v Praze i v příštím roce po-
rostou.“ (vf)

Důležité informace o území lze
získat z aplikace **Cenová mapa**.
Ta obsahuje grafickou a textovou
část. Grafickou část tvoří 132 ma-
pových listů v měřítku 1:5000 a za-
chází s ní je podobně jako u Or-
tofotomapy – dokonce je doplněna
podrobným návodem k použití.

Záměrem cenové mapy, která je
každý rok doplňována a aktuali-
zována, je zpřesnit oceňování sta-
vebních pozemků a poskytnout
přehled o trhu s pozemky a jeho
současných trendech. Stavební
pozemky jsou rozděleny do sku-
pin podle shodných vlastností
a v mapě jsou pro ně uvedeny
ceny. Ty odpovídají úrovni cen po-
rovnatelných pozemků; buď jde
o ceny převzaté ze skutečně uza-
vřených kupních smluv při převo-
du pozemků (§ 10 odst. 2 zákona
č. 151/1997 Sb.), nebo zjištěné po-
rovnáním (§ 10 odst. 3 téhož záko-
na). Ocenění uvedené v mapě je
založeno na rozsáhlém souboru in-
formací, avšak neomezuje ani ne-
určuje výši ceny pozemku, kterou
si mezi sebou dohodnou prodává-
jící a kupující.

U jednotlivých graficky vyme-
zených území jsou popsány jejich
rozhodující vlastnosti z hlediska

Úklidu chodníků se zřejmě hned tak nezbavíme

Zima je podle kalendáře
v plné síle a ještě bude. Nej-
méně pár týdnů musíme če-
kat starosti s neschůdnými
chodníky a mnohdy i klopýtá-
ním po neposypaných ko-
munikacích. V souvislosti
s článkem o úklidu chodníků,
který jsme uveřejnili v prosin-
covém čísle Listů, se na nás
obracují čtenáři s konkrétní-
mi dotazy. Na dva nejtypičtější
přinášíme odpověď.

Jsem majitelkou domu, před
kterým je tři metry široký
a osm metrů dlouhý chodník.
Kolem šesté hodiny ráno na-
padl sníh. Co musím v tomto
konkrétním případě udělat
a do kdy?

Závady ve schůdnosti chodní-
ků se odstraňují na té části chod-
níků, která slouží výhradně chůzi,
a to v celé délce a u chodníků,
které jsou širší než 2 metry, v šíři
nejméně 1,5 metru. To znamená,
že když je šíře chodníku 3 metry,
tak se schůdnost zajistí pouze
v šíři chodníku 1,5 metru po celé
jeho délce.

Na místních komunikacích,
tedy i na Vašem chodníku, musí
být zajištěna schůdnost nejpozději
do 12 hodin po zjištění závady ve

schůdnosti. V případě majitele
domu, který závadu zjistí napří-
klad v 6 hodin ráno, je to v rozme-
zí od 6.00 hod. do 18.00 hod. Pokud
je sníh na chodníku umrzlý a nelze
jej mechanicky odhrnout, použije
se inertní posyp (písek apod.), jehož
zrna nesmí být větší než 4 mm,
příčímž vyhláška zakazuje užít k
posypu sůl, škvaru nebo popel.

Bydlíme v domě, který patří
obci. Ráno po nočním dešti
a mrazivém počasí je chodník
před domem umrzlý a neschůdný.
Na koho se máme obrátit, aby
nedošlo k případnému úrazu
nájemníků? A za jak dlouho
musí být sjednána náprava?

Zákon o pozemních komunika-
cích výslovně stanoví, že odpo-
vědnost má vlastník přilehlé ne-
movitosti k chodníku. Tento zá-
kon ale neukládá vlastníkům ne-
movitostí přilehlých k chodníku
povinnost, nýbrž pouze odpověd-
nost za škody, jejichž příčinou
byla závada ve schůdnosti místní
komunikace, kterou chodník bez-
esporu je, pokud neprokáže, že
nebylo v mezích jeho možnosti
tuto závadu odstranit, u závady
způsobené povětrnostními situa-
cemi a jejich důsledky takovou

závadu zmírnit. To znamená, že
vlastníka můžete na závadu upo-
zornit a dále je jen na něm, jak se
s touto odpovědností ze zákona
vypořádá. Doba k zajištění od-
stranění a zmírnění závady ve
schůdnosti je stejná jako v přípa-
dě prvního dotazu – tedy do 12
hodin od doby zjištění závady.
Pokud je vlastníkem obec, sama
zajišťuje schůdnost dodavatel-

ským způsobem anebo stanoví
odpovědnou osobou. Informaci
o tom, kdo je touto osobou, lze
získat buď na odboru správy ma-
jetku Magistrátu hl. m. Prahy
nebo na odboru správy majetku
konkrétního úřadu městské části.
Tyto majetkové vztahy výše uve-
dený zákon ani vyhláška neřeší
a nespádají do působnosti odboru
rozvoje dopravy. (ist)



Foto: Petr Kahoun

MAGISTRÁT INFORMUJE

O nové administrativní budově



Město má k dispozici ome-
zený počet budov, které jsou
budovami administrativními,
nebo které se pro tento účel
dají využívat. Vlastní sice
objekty, které jsou v samém
centru města v okolí Staro-
městského a Mariánského

náměstí, ale to jsou převážně stavby historické
a spíše reprezentační, než aby mohly efektivně
sloužit jako kancelářské prostory pro běžnou
úřední agendu. Jen v poslední roce magistrát
„přišel“ o další tři významné objekty, které byly
vráceny v restituci. Přestože se snažíme delší
dobu uplatňovat nároky u vládní dislokační ko-
mise, nedaří se nám od státu získat žádnou
vhodnou administrativní budovu. Proto už více
jak rok hledáme budovu, do které bychom chtěli
přesunout některé činnosti, které magistrát
vykonává, a které by měly být vykonávány jiným
– modernějším způsobem. Jedná se napří-
klad o oblast výstavby, dopravy, životního pro-
středí, památkové péče, územního rozhodová-
ní, kde naším cílem je, aby klient – stavebník
mohl navštívit všechny příslušné odbory v jed-
né budově a získat tak patřičná stanoviska
a povolení na jednom místě. Další agendou,
kterou musíme urychleně řešit, jsou činnosti
při vydávání řídicích a technických průkazů.
Nedůstojné prostředí jak pro klienty tak pro za-
městnance v „Kongresovce“ se už stalo hrůz-
ným reliktem doby minulé. Některé administra-
tivní budovy, které jsme se snažili vybrat na
volném trhu nemovitostí, jsou však pro umístě-
ní úřadu nevhodné, případně jejich cena tak vy-
soká, že by se nevyplatilo nemovitost koupit.
V neposlední řadě jsou to objekty, u nichž jsou
velmi vysoké náklady na přestavbu a rekon-
strukci. Ve volné tržní soutěži je navíc město
významně znevýhodněno, kdy musí podle pří-
sného výkladu zákonů zveřejnit cenu, za kterou
hodlá koupit, dřív než ostatní zájemci. Není pak
problém „přeplatit“ město byt jen o jednu jedi-
nou korunu. Velmi vážně se tedy uvažuje o vý-
stavbě nové magistrátní administrativní budo-
vy, která by měla být stavebně „jednoduchá“,
s variabilními vnitřním prostorem uspořáda-
ným tak, aby se podle potřeby dalo měnit efek-
tivně její využití, a která by měla být umístěna
v těsné blízkosti nebo přímo na stanicích praž-
ského metra. Je nepochybné, že v okolí Mari-
ánského a Staroměstského náměstí jako tradič-
ního sídla pražské samosprávy budou nadále
sídlit orgány města, tedy Zastupitelstvo a Rada
hl. m. Prahy, komise a výbory a samozřejmě
odbory magistrátu, které poskytují servis těmto
orgánům a jejich členům.

Mgr. Zdeněk Zajíček,
ředitel Magistrátu hlavního města Prahy

Stejně příležitosti pro všechny

Jedním ze sledovaných témat v úřadech zemí EU
je rovnost příležitostí pro všechny občany. Sleduje se
přitom jak přístup k těm, kteří na úřady přicházejí,
tak podmínky samotných zaměstnanců úřadů. V mnoha
institucích se tomuto problému věnují celé pracovní
týmy. Podobná pracovní skupina a komise vznikla
i na pražském magistrátu. Její členové se ovšem té-
matu rovnocenných příležitostí věnují nad rámec
svých běžných pracovních povinností. Prvním úko-
lem pracovní skupiny a komise je zmapovat, jaká je
vlastně situace na pražském magistrátu. V budoucnu
by totiž skupina i komise měly hrát roli garanta a dů-
sledně dbát, aby byly ve všech směrech zachovány
stejně podmínky pro muže i ženy, pro občany s růz-
ným náboženským vyznáním, s různým sociálním
postavením, s různou příslušností k etnickým skupi-
nám a podobně. Jako první konkrétní kroky provede
pracovní skupina analýzu platových rozdílů mezi že-
nami a muži. (mk)

Magistrát hlavního města Prahy

Mariánské nám. 2, 110 01 Praha 1

IČO: 00064581, DIČ: 001-00064581

telefon: 24 48 11 11, fax: 24 81 16 33

e-mail: magistrat@mag.mepnet.cz

web: www.praha-mesto.cz

Muž, který si velmi dobře rozumí s penězi

Na pražské radnici se stará o finanční politiku hlavního města náměstek primátora Ing. Jiří Paroubek (ČSSD).

Olomoucký rodák působil po absolvování Vysoké školy ekonomické v různých manažerských funkcích ekonomického charakteru. V roce 1990 byl na obnovovacím sjezdu Československé sociální demokracie zvolen do funkce ústředního tajemníka. Od roku 1991 do roku 1998 soukromě podnikal v oblasti ekonomického poradenství se zaměřením na drobné a střední podnikání. Členem pražského zastupitelstva je již od roku 1990, v listopadu 1998 byl zvolen do funkce náměstka primátora hl. m. Prahy pro oblast finanční politiky.

Co se Vám za dobu Vašeho působení v rezortu městských financí podařilo?

Aktivizovali jsme a změnili koncepci městských financí a prosadili jsme ofenzivní finanční politiku města. Přitom jsme se opírali o dlouhodobé výhledy. V polovině roku 1999 byla schválena koncepce dluhové služby města, ze které jsme vycházeli při přijetí dalších cizích zdrojů do rozpočtu hlavního města. Chtěl bych připomenout, že za dobu mého působení ve funkci náměstka primátora pro finance město vydalo dvě emise obligací a splatilo první, přijatou v roce 1994. Druhá emise obligací byla vydána ve spolupráci s manažery, kterými byly Deutsche Bank a ABN Amro v objemu 200 milionů euro. Třetí emise obligací, která byla vydána letos na jaře, byla

v objemu 5 miliard korun. Dále byly přijaty dva úvěry Evropské investiční banky na obnovu vodohospodářské infrastruktury a výstavbu metra. První úvěr dosahuje výše 1,8 miliardy korun, druhý 5,2 miliardy korun. Oba úvěry mají dvacetiletou splatnost. Podařilo se také vrátit do státního rozpočtu položku na výstavbu metra.

Jak vysoká finanční částka byla státem vyčleněna pro město na výstavbu metra v roce 2001?

V minulém roce

jsem obdrželi na tento účel ze státního rozpočtu 912 milionů. Aktivní finanční politika města s využitím cizích zdrojů znamená, že se otevřela cesta k urychlení výstavby zejména

strategických investičních priorit města, to znamená v první řadě zahájení výstavby metra na sever města. V tuto chvíli je ve výstavbě etapa metra mezi Holešovicemi a Ládvím. V letošním roce je vynaloženo na tuto stavbu 2 150 milionů. Snažíme se o to, aby výdaje na výstavbu metra v příštím roce příliš nepoklesly. Byla také urychlena výstavba jihozápadní části vnitřního městského okruhu. Jsou investovány obrovské částky do městské infrastruktury a zvyšuje se tempo výstavby komunálních bytů. Podařilo se znásobit investiční výdaje ve školství a velmi výrazně navýšit výdaje v oblasti sociální a zdravotní přestoj, že došlo k razantnímu nárůstu výdajů v oblasti budování dopravní infrastruktury. Významné prostředky jsou vyčleněny na nákup nových vagónů metra.

T o

je z hlediska města naprosto sebezachovná investice.

Jaké objemy investic vynaloží Praha v tomto volebním období?

Předpokládám, že vyčerpáme zhruba 42 až 43 miliard korun na investice v rámci rozpočtu vlastního hlavního města Prahy, což jsou objemy, kterých nebylo nikdy předtím dosaženo a obávám se, že ani v dalších volebních obdobích se jich nepovede dosáhnout. Myslím, že zrychlení investiční výstavby ve městě je evidentní. Podařilo se zachránit a vyčistit bilanci První městské banky a připravit ji k prodeji strategickému partnerovi, kterým se stala Česká pojišťovna. Podle mého názoru se povedlo zprůhlednit hospodaření města. Poprvé byl auditorův výrok mezinárodně renomovaného uznávaného auditora na úrovni výroku bez výhrad! Město hospodáří s dobrou rozpočtovou kázní a v důsledku rychlých nárůstů příjmů v předchozích letech a dobré rozpočtové kázně v oblasti běžných výdajů se podařilo vytvářet značné finanční přebytky, které byly postupně zapojovány do rozpočtu, zejména k posílení investic. V tuto chvíli má město ve svých rezervách 1,8 miliard korun na splácení svých závazků a z přebytku hospodaření z předchozích dvou, tři let zatím bez určení konkrétního účelu, na který budou čerpány další asi čtyři miliardy. Zatím se počítá s tím, že větší část této nespecifikované rezervy bude zapojena do rozpočtu příštího roku na výstavbu dopravní technické infrastruktury. Minulý rok skončil tím, že město mělo svůj hospo-

dářský výsledek o 3,6 miliardy korun příznivější, než předpokládal rozpočet.

Co se naopak nepodařilo?

V jednání s orgány státu se zatím výrazněji nepodařilo prosadit to, aby Praha byla chápána také jako hlavní město státu, nikoliv pouze jako jedno z měst, což má své dopady na to, že zákon o rozpočtovém určení daňových výnosů, který platí od počátku letošního roku, ve svých důsledcích město připravil o 1,8 až 2 miliardy korun daňových příjmů. Jinak řečeno, kdyby i v tomto roce platil starý zákon o rozpočtovém určení daňových výnosů, mělo by město ve své pokladně v tuto chvíli o tuto částku více. Myslím, že nemůžeme jako úspěšné hodnotit ani to, že v tomto roce dochází ke snížení účelové dotace na výstavbu metra. V každém případě však považuji za výjimečný úspěch diplomacie města, že se nám v Poslanecké sněmovně podařilo zvýšit původně navržených 400 milionů korun o dalších 150 milionů. Třebaže je tak stále příspěvek státu podle našeho názoru nízký, pohled na částku 550 milionů je rozhodně potěšitelnější než na nulu, která byla ve státním rozpočtu v letech 1998 a 1999. (ist)



Foto: Petr Kahouš

Náměstek primátora hl. m. Prahy Ing. Jiří Paroubek na internetové adrese:

www.praha-mesto.cz

průběžně odpovídá na dotazy čtenářů a každé poslední úterý v měsíci v odpoledních hodinách je k dispozici on-line diskusní skupina.

Bude pod Stalinovým pomníkem akvárium?

Pražský trh musí být i nadále hnacím motorem české ekonomiky, míní radní Filip Dvořák (ODS).

Ing. Filip Dvořák je rodilý Pražan. Je mu 34 let. Vystudoval stavební fakultu na ČVUT, v rámci mimostudijní činnosti spolupracoval na výzkumech biomechaniky člověka. Po návratu z vojny pracoval v Požárně-ateštním a výzkumném ústavu stavebním v Praze. V roce 1992 byl jmenován vedoucím kanceláře starosty městské části Praha 1. Od roku 1994 zastává funkci radního hl. m. Prahy pro oblast hospodářské politiky města. Podílel se na rekonstrukci Obecního domu a Adrie, profesní znalosti uplatnil i při rekonstrukci Sovových mlýnů.

Vaše volební období se pomalu chýlí ke konci. Jaká je bilance?

Stačí se podívat, jak rostou daňové výnosy na území Prahy. K mým základním úkolům patří vytvářet podmínky pro co nejlepší „ekonomický život“ města. Tedy přimět investory a zaměstnavatele, aby toužili utracet své peníze právě v Praze. Snažit se jim nabídnout podmínky co nejlepší a mít přitom na paměti, že ani okolní metropole nespí. Snad se mi povedlo vybudovat otevřený a transparentní systém jednání s investory. Hodně si cením také spolupráce s Hospodářskou komorou hl. m. Prahy. To všechno představuje neuvěřitelné množství drobných, na první pohled neviditelných kroků, ale má to význam: vezměte si, že více než 85 procent příjmů města pochází z daňových výnosů, takže město bohatne především s rostoucím

obratem – a to i přesto, že parlament už dvakrát Praze svým rozhodnutím sebral miliardové příjmy.

Najde se nějaký konkrétní příklad úspěšného projektu?

Jistě. K modelovým patří rekonstrukce a dostavba Slovanského domu Na Příkopěch. Na počátku město dostalo od státu dům v havarijním stavu. Navrhli jsme způsob využití, v soutěži našli investora, který za své peníze objekt opravil, bude se o něj starat a ještě městu platit nájemné. Jsem rád, že celý ten dům patří městu, není zadlužen a je hojně navštěvován. V několika anketách byl navíc vyhlášen projektem roku.

A ještě jeden příklad: zásadně se změnil přístup ke správě veřejného osvětlení. Dříve ji měla na starosti rozpočtová organizace města, nyní se to děje na smluvním principu. Šetříme deset procent výdajů, a přitom jenom 2 procenta ze 125 tisíců svítidel mohou být porouchána. Dříve jsme každé dva měsíce řešili nějakou stížnost, nyní jsem už dva roky o žádném problému neslyšel.

Vaši kolegové občas říkají, že máte zvláštní radniční zájem – a to hřbitovy...

...Ano, někteří mě dokonce podle toho s nadsázkou titulují. Já ovšem péči o hřbitovy beru naprosto vážně. Jsem přesvědčen, že národ se pozná i podle toho, jak se chová ke svým zemřelým, a proto jsem rád, že se mi podařilo prosadit program „desetileté obnovy pražských hřbitovů“. Celkový rámec výdajů se dotkne hranice půl miliardy korun. Už druhým rokem se tento investiční plán plní a na mnoha

místech je to vidět, třeba u vstupu do Olšanských hřbitovů. Pokládám to za jeden ze svých nejcennějších úspěchů. Péče o hřbitovy ovšem není otázkou slávy, je to věc úcty.

Co chcete ještě stihnout – a co se v novém roce chystá?

Důležitým projektem pro celou první polovinu nového století je rozvoj Rohanského ostrova. To je to zdevastované území, kde asi většina Pražanů ještě nikdy nebyla. Šedesát hektarů skládek a stavebních dvorů čtvrt hodiny pěšky ze Staroměstského náměstí... Rádi bychom tu založili novou městskou čtvrť s významným městským parkem a s vodním kanálem – takový magnet pro zahraniční i české investice. Může tu vzniknout asi 3000 bytů a celý rozvoj bude probíhat 30–50 let; na nás leží zodpovědnost celou věc připravit, „položít koleje“. Snad tím zase postrčíme Prahu o kousek kupředu.

A další projekt: rozvoj území Dolní Počernice–Běchovice. Tady by měl vzniknout nový technologický a snad i vědecký park. Chceme zařadit Prahu mezi světová města na mapě high tech. Připravujeme nabídku městských pozemků a jednáme se státem o spolupráci. Chceme, aby Praha byla městem pokroku – už jenom vzhledem k potenciálu a úrovni zdejších vysokých škol!

Zrekonstruované Sovovy mlýny v tom všem jsou jenom jeden z mnoha projektů?

Je to taková třetíčka na dortu. Jako výsledek spolupráce města s paní Mládkovou znamenají Sovovy mlýny zlom v pohledu na správu našeho kul-

turního dědictví. Velkorysá nabídka paní Mládkové darovat unikátní sbírku obrazů a dalších uměleckých předmětů, to je důležitý precedens. Ale vedle Sovových mlýnů jsem stejnou pozornost věnoval i kompletní rekonstrukci paláce Adria na Národní třídě a za velmi šťastné řešení pokládám rekonstrukci bývalého Domu sportu, jemuž jsme vrátili prvorepublikové jméno TeTa.

A nestihlo se?

Už příliš dlouho se vleče diskuse o využití podzemních prostor pod bývalým Stalinovým pomníkem. Šedesát tisíc metrů krychlových! Jenom údržba a ostraha stojí strašně peníze. Přitom před dvěma lety zvitězil projekt renomované australské společnosti, která sem hodlá vestavět mořské akvárium se žraloky. Fascinující podvodní svět podmořského ticha – byla by to další mimořádná atraktivita hlavního města, která přitom nezničí ani metr Letenských sadů, pouze využije už existující stavbu. Ale pořád narážíme na další a další překážky. Odmítám věřit tomu, co jsem se nedávno doslechl:

že se údajně „okol-

ní metropole snaží zabránit umístění další atrakce do Prahy“. Snad se někdy dopátrám pravdy. Každopádně udušáknou všechno pro to, aby Praha byla bohatší o další zajímavost a ušetřila peníze ze své kasy – což je vždy mým prvořadým cílem. (cyl)



Foto: Jan Mihalíček

Téma měsíce: **Finance hlavního města Prahy v roce 2002**

Metropole má schválený rozpočet!

Výklad náměstka primátora hl. m. Prahy Ing. Jiřího Paroubka k financování města v roce 2002

Je schválen, anebo není? Podle novinových titulků ano, ve skutečnosti tak úplně ne. Zastupitelstvo hl. m. Prahy schválilo 13. prosince 2001 základní rozpočtový dokument – rozpočet tzv. vlastního hlavního města Prahy. V něm jsou – zjednodušeně řečeno – obsaženy rozpočtové příjmy a výdaje celoměstského charakteru a stanoveny základní dotační vztahy k jednotlivým městským částem. Teprve až městské části schválí své rozpočty (a ty dosahují v součtu řádově miliard), bude možné hovořit o tom, že společné dílo se podařilo.



Schvalování rozpočtu ostře sledovali zastupitelé i novináři. Osobně se však domnívám, že výhrady vznesené v průběhu byly svým rozsahem nevýznamné a připomínek nebylo mnoho. Pokládám to za úspěch a za doklad transparentnosti sestavování rozpočtu. Cení si také toho, že diskuse vedená k návrhu rozpočtu byla věcná a že se mezi kolegy nedali strhnout k politickým exhibicím či populistickým vystoupením.

Trochu mě naopak zarazí nezájem samotných obyvatel Prahy. Ti mají právo účastnit se projednávání návrhu rozpočtu a v rámci toho se aktivně podílet na jeho úpravě či doplnění. Přestože je návrh rozpočtu zveřejněn a např. prostřednictvím internetu všeobecně dostupný, reakcí a podnětů se objevilo minimum. Je mi líto, jak ma-

lou pozornost občané rozpočtu věnují – přitom jejich daně tvoří nejvýznamnější část rozpočtových příjmů.

Schválením rozpočtu tzv. vlastního hlavního města Prahy si Praha vytvořila základní podmínku pro svůj další úspěšný rozvoj. Schválený rozpočet je vždy vnímán jako jeden z hlavních signálů politické i ekonomické stability každého města. Je to důležité pro vlastní fungování města, ale i pro investory a případný vstup zahraničního i domácího kapitálu do města. Zastupitelé se shodli na tom, že se přijetím rozpočtu vyhnou rizikům a problémům rozpočtového provizoria, a to i přesto, že schvalovat rozpočet města dřív, než bude schválen rozpočet státu, znamená jisté problémy: město totiž musí doložit, že je schopno státní dotace nahradit jinými finančními zdroji.

Běžné výdaje	v mil. Kč	v %	Index 2002/2001
Kapitola 01 – rozvoj obce	257,06	1,1	100,0
Kapitola 02 – městská infrastruktura	1 161,32	5,1	104,8
Kapitola 03 – doprava	7 590,58	33,2	103,3
Kapitola 04 – školství, mládež a samospráva	6 139,45	26,8	3 020,8
Kapitola 05 – zdravotnictví a sociální oblast	2 129,85	9,3	102,4
Kapitola 06 – kultura, sport a cestovní ruch	1 033,65	4,5	97,4
Kapitola 07 – bezpečnost	668,46	2,9	116,6
Kapitola 08 – hospodářství	439,23	1,9	101,2
Kapitola 09 – vnitřní správa	1 265,97	5,5	116,7
Kapitola 10 – pokladní správa	2 231,25	9,7	125,9
Celkem	22 916,82	100,0	144,0

Samotný rozpočet hlavního města kryje výdaje na chod města pro rok 2002 zejména v oblasti celoměstských priorit. Na tento rozpočet navazují rozpočty jednotlivých městských částí, ze kterých jsou hrazeny výdaje místního charakteru. Proces schvalování rozpočtů 57 městských

dů, které přiblíží správu města jeho obyvatelům.

Přes pokles státních dotací (zejména v oblasti financování investic s celostátním významem) a přes další problémy se podařilo rozpočet Prahy nejen sestavit a schválit, ale i udržet jeho vysokou meziroční dynamiku. Je

Rozpočet zaručuje běžný provoz města i pokračování klíčových investic

Celkové finanční zdroje rozpočtu vlastního hl. m. Prahy, s nimiž bude město v roce 2002 hospodařit, byly schváleny ve výši 33,523 miliardy. Budou použity ke krytí rozpočtových výdajů v celkové výši 32,787 miliardy, dalších 736,594 milionů je určeno v zásadě na krytí závazků, které má hlavní město v oblasti úvěrů atd. Celkové rozpočtové příjmy Prahy (vlastní příjmy) pro rok 2002 tedy jsou 21,963 miliardy a zbyváající část 11,559 miliardy tvoří další zdroje zapojené do rozpočtu.

Tyto další zdroje zapojené do městského rozpočtu představují úspory hospodaření nakumulované v letech 1999 až 2000 (2,341 miliardy). Dále jsou to nevyčerpané finanční prostředky z rozpočtu roku 2001 (2,432 miliardy včetně zdrojů z II. a III. emise obligací), úvěr od Evropské investiční banky (506 milionů) na obnovu vodohospodářské infrastruktury a splátek půjček od městských částí (22 milionů). Náhrada dotace ze státního rozpočtu (6,257 miliardy) je součástí rozpočtu Prahy pouze do doby, než bude na základě schváleného státního rozpočtu do městského rozpočtu zapracována neinvestiční dotace ze státního rozpočtu.

Schodek je v rozumné míře

Rozpočet Prahy na rok 2002 byl ve chvíli svého schválení, tedy 13. 12. 2001, schodkový částkou 10,823 miliardy, ale po odečtení náhrady dotace státu, která z rozpočtu města „zmizí“ po zapojení státních dotací, poklesne scho-

Příjmy vlastního hl. m. Prahy

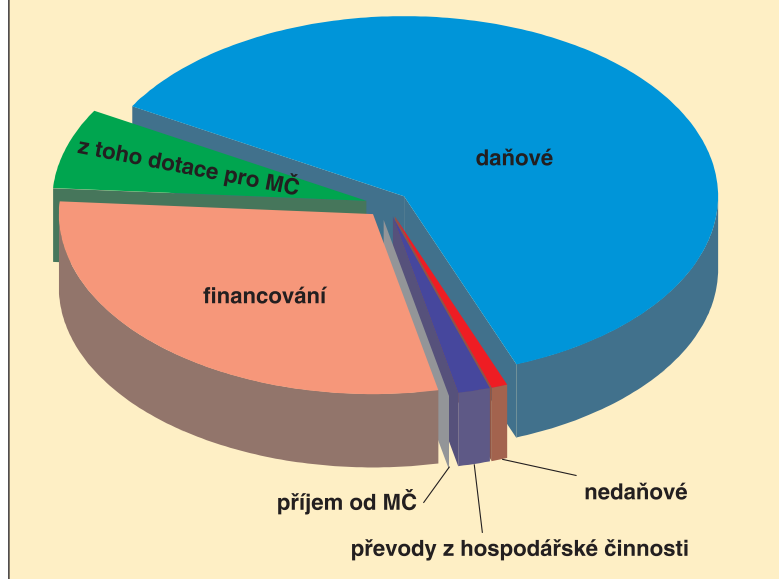

části je přijetím „velkého“ rozpočtu podmíněn a proběhne v prvních měsících roku 2002.

Rozpočet je úspěchem

Hlavní oblasti, které Pražany zajímají, jsou rozpočtem zabezpečeny dobře – od úklidu ulic přes městskou dopravu až např. po provoz sociálních ústavů či škol. Totéž se týká klíčových investic, ať už do městské dopravní sítě nebo vozového parku MHD, do dalších součástí městské infrastruktury, do školství, bytové výstavby atd.

Důkladná příprava a včasné schválení rozpočtu je výrazným úspěchem představitelů města, tím spíše, že podmínky pro tvorbu rozpočtu byly v roce 2001 vinou neexistující legislativy dlouho nejasné, přístup státu k Praze jako obci a zároveň kraji byl neznámý a přes veškerou snahu představitelů města chyběly potřebné informace od úředníků ministerstev. Navíc město vloni přebíralo od státu celou rozsáhlou agendu školství i řadu správních agend (občanské a řidičské průkazy) a zajišťovalo i nové správní členění města, spočívající ve vytvoření 7 nových správních obvo-

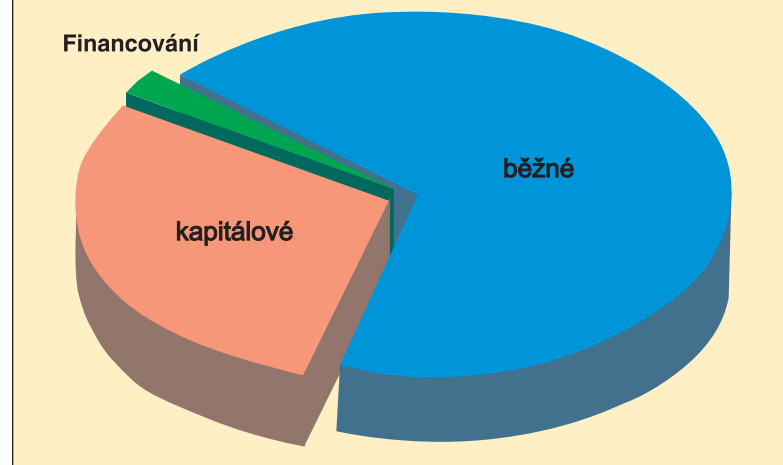

to rozpočet, který zajišťuje vysokou míru jistoty v hospodaření města v roce 2002, protože byl postaven na velmi konzervativním a opatrném odhadu příjmů a rozumném vynakládání výdajů. Rozpočtové výdaje reflektují i to, že hlavní město Praha má závazky vyplývající ze zapojení cizích zdrojů (úvěrů a výnosů z emisí obligací) a že jim musí v budoucnu dostat. Proto každoročně vytváříme rezervy finančních prostředků, které se kumulují na speciálním účtu a které časem budou použity na krytí zmíněných závazků.

dek na 4,565 miliardy. To je suma, která ani výhledově nezatíží nad rozumnou míru budoucí hospodaření města, neboť 2,341 miliardy z této sumy představují úspory zapojené letos do výdajů města.

Metro zatím v rozpočtu není

Do termínu přijetí pražského rozpočtu Poslanecká sněmovna neschválila účelovou investiční dotaci na výstavbu

Malý slovníček pro ekonomy-amatéry

- státní dotace** – finanční příspěvek státu do městského rozpočtu
- investiční dotace** – finanční příspěvek (státu, města) účelově určený na financování investic
- investiční výdaje** – výdaje na financování investičních aktivit města
- daňové příjmy** – příjmy města vyplývající z příslušné legislativy o rozpočtovém určení výnosů daní
- nedaňové příjmy** – ostatní příjmy (z prodeje či pronájmu majetku, poplatků...)
- běžné výdaje** – výdaje na krytí provozu města (na administrativu, zaměstnance, jejich mzdy...)
- kapitálové výdaje** – výdaje na financování investičních aktivit města
- investiční dynamika** – meziroční růst investičních výdajů
- rozpočet vlastního hl. m. Prahy** – základní rozpočtový dokument, kterým jsou financovány celoměstské projekty a ve kterém jsou stanoveny dotační vztahy města k jednotlivým městským částem
- dotační vztah** – dotace, příspěvek města či státu na fungování nějakého celku
- index 101,3** – v materiálu je index stanovován k základně, kterou tvoří schválený rozpočet roku 2001 a ukazuje nárůst či pokles jednotlivých ukazatelů schváleného rozpočtu roku 2002 oproti této základně (tj. index 101,3 znamená, že se jedná o nárůst o 1,3 % v porovnání s rokem 2001)

Nejdůležitější informace o příjmech a výdajích

Investice budou zajištěny i bez výrazné pomoci státu

Kapitálové výdaje	v mil. Kč	v %	Index 2002/2001
Kapitola 01 – rozvoj obce	1 779,56	18,0	106,6
Kapitola 02 – městská infrastruktura	1 271,17	12,9	67,6
Kapitola 03 – doprava	5 163,39	52,3	47,4
Kapitola 04 – školství, mládež a samospráva	157,08	1,6	142,1
Kapitola 05 – zdravotnictví a sociální oblast	121,71	1,2	100,0
Kapitola 06 – kultura, sport a cestovní ruch	479,06	4,9	166,4
Kapitola 07 – bezpečnost	212,47	2,1	91,4
Kapitola 08 – hospodářství	513,05	5,2	120,1
Kapitola 09 – vnitřní správa	172,72	1,8	100,0
Kapitola 10 – pokladní správa	0,0	0,0	x
Celkem	9 870,20	100,0	62,5

metra. Proto ani do rozpočtu Prahy nemohly být finanční prostředky určené na tento účel z úspor města nebo z půjčky Evropské investiční banky (EIB) zahrnuty. Pravidla této půjčky jsou totiž nastavena tak, že Praha může z úvěru v daném roce čerpat maximálně tolik, kolik na stavbu vynaloží z jiných zdrojů. Ve státním rozpočtu byla původně na výstavbu metra navržena částka 400 milionů korun. Poslanecká sněmovna tuto částku následně navýšila o dalších 150 mil. Kč, takže stát letos na stavbu metra uvolní celkem 550 milionů. Financování výstavby trasy metra trasy IVC bude Praha řešit v lednu, a to v závislosti na výsledcích hospodaření v roce 2001. Ideální by bylo investovat letos do výstavby metra alespoň částku kolem 1,8 až 2,0 miliardy korun, což se zdá vcelku reálné.

Je zachováno vysoké tempo investic

Schválený rozpočet města na rok 2002 pokrývá běžné provozní výdaje města, ale především udržuje značně vysoké tempo investičních výdajů, což je z hlediska rozvoje Prahy a řešení jejich potřeb nejdůležitější. Vy-

žaduje to ovšem zapojit většinu úspor finančních prostředků města z minulých let. Tento fakt musíme zdůraznit, protože jasně signalizuje skutečnost, že se Praha, která výrazně doplácela na poslední změny v rozdělování da-



ňových výnosů v rámci republiky i na škrtu a snížení přímých státních dotací, dostává k hranici, za kterou už nebude schopna udržet investiční tempo vlastními silami. Současně musíme podtrhnout, že značná část těchto investic je dána skutečností, že Praha je hlavním městem republiky a plní funkce, které z toho vyplývají. Velké dopravní stavby, které budou tvořit největší investiční výdaj městského rozpočtu i v příštím roce, jsou toho jasným příkladem. Prakticky všude ve světě se na krytí těchto výdajů podílí výraznou měrou stát, Praha zatím nese tíhu těchto výdajů téměř výhradně sama, a to se odráží v úvěrovém zatížení města i ve struktuře rozpočtu. Investice nadregionálního charakteru se financují na úkor ostatních investičních potřeb.

Příjmy rozpočtu

Návrh příjmů hlavního města vychází z předpokládané výše příjmů za rok

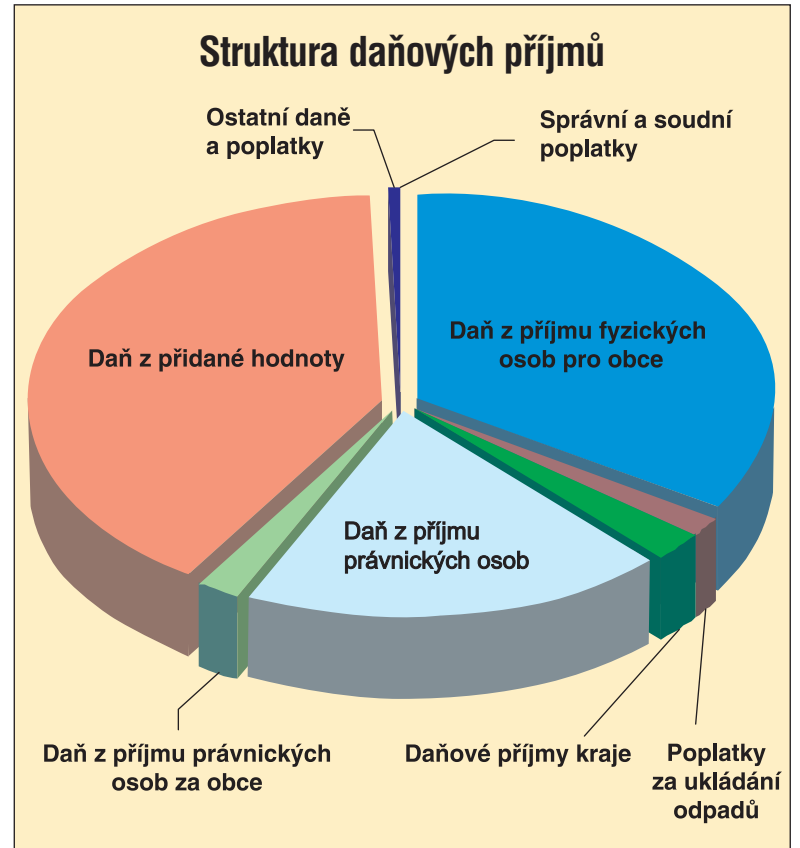

vzala základní a další školy a peníze na ně se proto nově objevují v městském rozpočtu. Běžné výdaje tedy prakticky stagnují a nárůst vykazují pouze tam, kde došlo k rozšíření služeb v souvislosti s přechodem dalších agend ze státu na Prahu jako na kraj i obec.

Oblast kapitálových (investičních) výdajů je ve srovnání se schváleným rozpočtem letošního roku objemově nižší. Investice klesají především v kapitolách 02 – městská infrastruktura a 03 – doprava.

Dotace pro městské části

Městským částem je určena finanční částka v celkovém objemu 2,787 miliardy Kč a z této sumy činí 1,400

Prahy k městským částem. V jednotlivých kapitolách jsou navíc zapracovány nemalé kapitálové výdaje na dobudování a vybudování dopravní, vodohospodářské a jiné infrastruktury, výdaje na rekonstrukce škol a další investice v jednotlivých městských částech. V kapitole 10 – pokladní správa je také jako každý rok vytvořena rezerva ke krytí potřeb městských částí v objemu 50 milionů Kč, dalších 8 milionů je v pokladní správě rezervováno pro pomoc městským částem při financování domů s pečovatelskou službou a dobrovolných hasičských sborů. Podle vývoje příjmů lze v průběhu roku počítat i s dalšími výdaji ve prospěch městských částí.

Závěrem je možné říci, že k uspokojení veškerých potřeb města a jeho občanů by byl nutný rozpočet, jehož

Rozpočtová kapitola	Investiční akce	v mil. Kč
Kapitola 01 – rozvoj obce	Malešice-Počernická – 200 bytů	159,5
	Černý Most II/5. stavba	105,0
	Černý Most II/4. stavba	304,0
	Nové Butovice 20. stavba	135,5
Kapitola 02 – městská infrastruktura	protipovodňová opatření	56,5
	rekonstrukce vodohospodářské infrastruktury	506,0
Kapitola 03 – doprava	tramvajová trať	
	Hlubočepy-Barrandov	723,7
	nákup nových vozů metra	742,2
	modernizace vozů metra	660,0
	Radlická-Strahovský tunel	1 126,0
Kapitola 04 – školství, mládež a samospráva	SOU Zelený pruh – rekonstrukce a přístavba	16,2
	ZŠ – MČ Satalice	35,7
Kapitola 05 – zdravotnictví a sociální oblast	Dům s pečovatelskou službou Zličín	23,0
	Dům s pečovatelskou službou Radotín	18,6
Kapitola 06 – kultura, sport a cestovní ruch	rekonstrukce Švandova divadla	162,0
	Karlův most – oprava	60,0
Kapitola 07 – bezpečnost	Radotín – výstavba hasičské zbrojnice	38,0
	městský kamerový systém	50,0
	lávková na Štvanici	25,0
Kapitola 08 – hospodářství	regenerace sídlišť	85,8
	rozvoj počítačových sítí	29,0

2001. V případě daňových příjmů je přepočítán podle nové metodiky rozdělování daní mezi stát, obce a kraje; tato metodika Prahu ve srovnání s jinými kraji a obcemi republiky výrazně poškozují. V porovnání se schváleným rozpočtem roku 2001 dochází k mírnému nárůstu plánovaných daňových příjmů (meziroční index 101,3), nedaňové příjmy naopak oproti roku 2001 poklesly (meziroční index 90,15).

Výdaje rozpočtu

Návrh celkových rozpočtovaných výdajů na rok 2002 je ve srovnání se schváleným rozpočtem na rok 2001 mírně navýšen (index 103,4), ale toto číslo příliš neodráží reálný stav, protože výchozí základny pro běžné ani pro kapitálové výdaje nejsou srovnatelné. V běžných výdajích jsou zahrnuty například příspěvky pro školy a školská zařízení, které nebyly součástí schváleného rozpočtu na rok 2001.

Celkový objem běžných výdajů v rozpočtu roku 2002 činí 22,916 miliardy Kč. Tato částka představuje v porovnání s loňským rokem nárůst o 43,9 %. Ten je však způsoben už zmíněným přesunem „školských kompetencí“ z úrovně státu na hlavní město Prahu. Lapidárně řečeno, jde o nárůst způsobený tím, že Praha pře-



miliardy předpokládané inkaso daně z příjmů fyzických osob z nezávislé činnosti. Další 1,387 miliardy Kč dostanou městské části ještě z jiných příjmů města, z toho cca 28 milionů bude sloužit k posílení příjmové základny rozpočtu „sídlisťních“ městských částí, tedy Prahy 11 až 15 a nových správních obvodů, tedy městských částí Praha 16 až 22.

Tyto dotace přitom nejsou jediným rozpočtovým výdajem směřujícím z rozpočtu vlastního hlavního města

příjmy a výdaje by byly minimálně dvojnásobné. Je však potřebné realisticky posuzovat jak příjmové možnosti města, tak požadavky na výdaje. Troufám si tvrdit, že konzervativní finanční politika města uplatňovaná v minulých letech společně s důrazem, který klademe na investování zejména do městské infrastruktury, přináší své ovoce a že občané města se s pozitivními výsledky tohoto přístupu setkávají na každém kroku.

Ohrožují Prahu ještě dnes povodně?

Největším nebezpečím pro Prahu je Berounka a Sázava. Domnívat se, že Vltavská kaskáda brání povodním, je mýtus. Pokud chcete vědět víc, zveme vás do Muzea hlavního města Prahy na výstavu, která vám o povodních prozradí takřka vše.



Povodeň roku 1890. Zatopena byla tehdy větší část Starého Města a voda dokonce protřhla dva oblouky Karlova mostu. Povodeň v Praze, *Das Interessante Blatt*, 11. září 1890, Wien.

Výstava má tři části. První dozajista potěší všechny zájemce o pražskou krajinu a historii. Vychází z letošního výzkumného projektu „Klasifikace podnebí Prahy“ a kromě jiného se zaměřuje i na některé zajímavosti pražského klimatu, dosud neznámé či málo známé, avšak významné. Dozvíte se tu nejen o podnebí Prahy v širších souvislostech, ale také o místních zvláštlostech. Třeba to, jak zástavba a uměle

změněný povrch země ovlivňují proudění a teplotu vzduchu, vlhkost či vznik mlh.

Druhá část výstavy dokumentuje povodně na pražském území. Je o tom, kdy a jak v Praze „roste voda“ a co napomáhá vzniku povodní v české kotlině. Ty nejničivější povodně v historii jsou tu pěkně vyobrazeny – na dobových grafikách, fotografiích, ba dokonce na vybraných uměleckých předmětech.

Cílem třetího výstavního oddílu, na němž se mimo jiné podílel také odbor krizového řízení Magistrátu hlavního města Prahy, je především seriózní poučení: je stoletá voda

opravdu nebezpečná, a v čem? Najdete tu pravdivé informace o ochraně Pražanů před vodním živlem. Výstava vyvrací dříve šířené polopravdy, ba přímo mýty, o údajné ochraně Prahy Vltavskou kaskádou: největší nebezpečí totiž hrozí Praze od řek Berounky a Sázavy. Současně se tu dokumentuje fakt, že ochrana města, jeho obyvatel a jejich majetku je dnes už poměrně solidní. Součástí výstavy je několik mo-

delů. Ten nejzajímavější ukazuje, jak se rozlije voda po Praze při určitém stupni povodně. Spatříte tu také počítačové animace a simulace povodňových situací.

Oddíl výstavy o povodních připravili přední čeští hydrometeorologové ve spolupráci s historiky a nejvýznamnějšími firmami, které se zabývají ochranou Prahy před následky povodní. Výstava je prvním souhrnným pokusem informovat o současném reálném nebezpečí povodní a o ochraně před jejich ničivými následky. Vypovídá také o osudech investic do protipovodňové ochrany. A navíc je doplněna anketou právě pro vás: máte jedinečnou možnost vyslovit se k otázce, zda uskutečnit či

neuskutečnit bariérovou ochranou levého břehu Vltavy v místě malostranské zástavby.

Čas na návštěvu výstavy máte do 3. března 2002. (cyk)

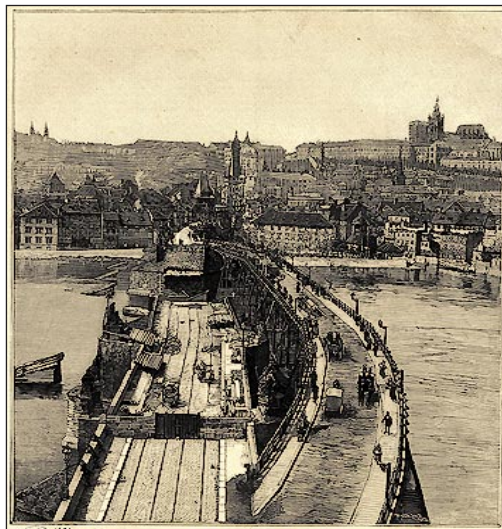

Zřícený Karlův most a jeho provizorní přemostění.

Foto z ateliéru J. Eckerta.



Podpořte výstavu dětí z Jedličkova ústavu

Až do 8. února můžete v kapli chrámu Panny Marie Sněžné na Jungmannově náměstí v Praze 1 navštívit prodejní výstavu, kterou společně pořádají Nadace Jedličkova ústavu a Euroagentur Praha. K vidění i ke koupí je produkce dílny v obchůdku Nadace Jedličkova ústavu Borůvka Na Vyšehradě (ulice V Pevnosti 4, Praha 2). Souběžně bude probíhat expozice s názvem Malova-

ný svět, sestavená z výrobků žáků a studentů Jedličkova ústavu a škol. Otevřeno je denně od 10 do 18 hodin. Celý finanční výdělek bude věnován na rekonstrukci Dílny tvořivosti v areálu Jedličkova ústavu na Vyšehradě. Handicapovaní spoluobčané by v ní měli najít uplatnění pro své tvořivé schopnosti – vždyť i oni tak mohou nabídnout kousek sebe sama ostatním.

Pražský komorní balet je světový – ale zůstává především pražským!

Řekne-li se „balet“ nebo „výrazový tanec“, leckterý pivní fanda Slávie či Bohemky ohrne nos a protočí panenky... (Panenku?). Vyslovíte-li ovšem „Šmok“ nebo „Šmokovci“, už se zpravidla dočkáte příjemnějšího přijetí.

Pojďte s námi do pohádky a *Jak se dělá balet*:

„Právě toto představení už má za sebou přes osm set repríz,“ říká Pavel Šmok. „Hrajeme ho i na menších jevištích, dokonce ve školních tělocvičnách. Dokážeme se přizpůsobit danému publiku – důležité

totož je, abychom oslovili také ty diváky, kteří podobnou zkušenost ještě nikdy nepodstoupili. Je pak nesmírně potěšující, když se k nám i po letech hlásí rodiče, jejichž děti chodí do baletu nebo tanečnického kroužku právě proto, že jejich táta nebo máma viděli zblízka na jevišti nás. V takových chvílích si říkáme, že naše snažení určitě nějaký smysl má.“

Zbývá doplnit, že se Pražský komorní balet i zmíněnou sérií představení snaží Praze plně vrátit vklad v podobě grantu, kterým hlavní město tanečnický podpořilo. (vf)



Foto: Roman Sejkot

Zajímali jsme se o sérii lednových představení, na nichž Pražský komorní balet uvede nejenom taneční večery takřka vysloveně pro dospělé (*Don Juan* a *Golem* ve Státní opeře), ale nově také na jevišti Divadla v Dlouhé líbezná rodinná představení

Doma v cizině – Češi ve Vídni



Až do konce března si mohou Pražané a návštěvníci hlavního města prohlédnout výstavu Čechů ve Vídni ve 20. století, kterou pod záštitou pražského primátora pořádají Archiv hl. m. Prahy společně s Divadelním ústavem Praha, Národním muzeem v Praze a OV Consulting Wien ve výstavních sálech Clam-Gallasova paláce v Husově ulici na Starém Městě. Existence české menšiny ve Vídni má dlouhou tradici, přesto však teprve ve druhé polovině 19. století se migrace stala masovým fenoménem. Kolem roku 1900 patřila Vídeň k největším českým městům. Česká komunita zde žila bohatým vnitřním životem a reprezentovala ji řada známých osobností. Dnes je česká menšina ve vídeňském každodenním životě stěží postihnutelná a pro většinu obyvatelstva je spíše vzpomínkou na vlastní minulost.

MĚSTSKÁ POLICIE

Hříšní lidé města pražského, aneb napohled úsměvné příběhy městské policie

Strážníci z Prahy 1 prověřovali oznámení na lince 156, že neznámý muž odváží na kolečku dlažbu ze stavby v ulici Újezd. Hlídka na místě nikoho nespatriila, ale nedaleko v Řiční ulici zahlédla pod schody kolečko naložené dlažbou. Strážníci se rozhodli vyčkat na pachatele. Uschovali se nedaleko odtud a bedlivě sledovali ukrytý lup. Po chvíli uviděli muže, jak přenáší dlažbu z kolečka do zaparkovaného vozidla. Další muž pomáhal dlažbu ve vozidle zakrýt. Strážníci oba muže omezili na osobní svobodě a předali je přivolané policii hlídce...

Vcelku neobvyklou krádež řešili strážníci z Prahy 9. Dva muži totiž konzumovali přímo v samoobslužné potraviny a ty pak zapíjeli alkoholickým nápojem. Když láhev Pražské vodky celou vypili, chystali se prodejnu nenápadně opustit. Personál je zadržel, strážníci si je převzali a zjistili, že se jedná o uchazeče o azyl...

Před půlnocí kdosi strážníkům oznámil, že na zastávce tramvaje v Praze 6 se nachází silně krvácející muž. Hlídka ihned vyjela na místo a spatřila muže s poraněnou nohou. Říkal, že při vystupování z tramvaje uklouzl na nástupním ostrůvku a upadl, ale i když krvácel, trval na tom, že je v pořádku a že domů dojde sám. Strážníci se jej snažili přesvědčit o nutnosti lékařského ošetření, protože bylo evidentní, že jde o otevřenou zlomeninu, bez pomoci by domů nedošel a navíc mu hrozilo podchlazení. Ale lékařskou pomoc není možné poskytnout proti vůli pacienta, což strážníkům vzápětí potvrdila Rychlá záchranná služba. Strážníky to ovšem neodradilo a znovu se snažili muže přesvědčit. A vzpomněli si, že tam, kde už nic nepomáhá, má ještě slovo žena. Zjistili telefonní číslo do mužova bytu a zastihli tam jeho bývalou manželku. Ta jim vysvětlila, že se jedná o člověka značně zatvrzelého, ale přesto se na místo dostavila. Poté už muž souhlasil s lékařskou pomocí...

Přesně na přelomu roku byli strážníci plně vytížení sundáváním osob ze stánků naproti Staroměstské restauraci a ze soch na Karlově mostu. Ještě než uplynula první hodina nového roku, pomáhali společně s hasiči sundat dva mladíky, kteří vyšplhali až do špičky třicetimetového vánočního stromu na Staroměstském náměstí...

Když někdo strážníkům oznámil, že na nějakou ženu na ulici kdosi močí z okna, vypadlo to, že jde o nejspíš žert. Strážníci z Prahy 3 se s dotyčnou ženou zkontaktovali a ta jim potvrdila, že na ni někdo z vyšších pater domu vyliil výkaly. Jak se za chvíli strážníci dozvěděli, v této ulici nejsou padající fekálie ojedinělý jev. Proto se ihned vypravili za mužem ve čtvrtém patře domu, označeným jako původce páchnoucí výtržnosti. Na jejich zvonění však nikdo byt neotevřel a tak jim nezbylo, než sepsat o události úřední záznam a postoupit jej správnímu orgánu...

Pět minut po půlnoci si projíždějící hlídka z Prahy 11 povšimla motajícího se muže uprostřed silnice. Tento muž brzdil projíždějící vozidlo. Jeden řidič pro jistotu zastavil, a tu mladík na nic nečekal a nasedl k němu do vozu. Zděšený řidič řekl strážníkům, že ho vůbec nezná. Proto strážníci vyzvali mladíka, aby si vystoupil a následně prokázal svoji totožnost. Mladík znenadání strčil do strážníka a utíkal pryč. Po krátké honičce ho strážníci dostihli, ale mladík je napadl pěstí a neváhal kopnout jednoho z nich do obličeje. V útoku pokračoval i přes výzvy strážníků. Ti mu pak za pomoci donucovacích prostředků nasadili pouta a na místo povolali policejní hlídku. Jednoho policistu, který po něm požadoval totožnost, mladík rovněž nakopl do obličeje. Zadržovaného mladíka odvezla přivolaná záchranná na ošetření do nemocnice...

Obecní dům slouží Pražanům 90 let

O významném výročí Obecního domu hovoříme s jeho ředitelem Františkem Laudátem

Dne 5. ledna 1912 byl veřejnosti zpřístupněn Obecní dům v Praze. V letošním roce tedy oslaví tato významná pražská kulturní památka 90. let od svého vzniku. Na slavnostní koncertu, který se konal ve výročním dnu večer, zazněla Škroupova píseň Kde domov můj a hudba Sukova a Dvořáková. Představena byla také zatím rozsahem největší obrazová publikace o Obecním domě.

Při příležitosti jubilea Obecního domu jsme se zeptali jeho ředitele Ing. Františka Laudáta na další projekty, které se chystají pro Pražany a návštěvníky Prahy v letošním roce.

Ve výročním roce Obecní dům uzavírá epochu vydávání publikací. Od roku 1997 je naše nejčerstvější publikace už sedmáctým titulem, který jsme vydali. Na přelomu února a března vyjde reprezentativní kniha, která se zabývá historií Prahy ve 20. století na pozadí dění v pražském Obecním domě. Jestliže byla předchozí publikace obrazová, tak tato bude převážně knihou slova. V polovině června bude zahájena pro návštěvníky velmi atraktivní výstava, která bude věnována tvorbě Alfonse Muchy. Od švýcarské nadace máme příslibeno zapůjčení předloh pro jeho ilustrovanou knihu Otče náš a druhá část expozice představí materiály z pavilonu Bosny a Hercegoviny, které A. Mucha navrhoval a částečně realizoval pro světovou výstavu

v Paříži. Pro milovníky umělecké fotografie jsme na letošek přichystali zajímavou expozici fotografií Tarase Kuščinského. Letošní připomenutí vzniku republiky 28. října věnujeme Bedřichu Smetanovi.

V roce 2001 jsme uspořádali kolem šedesáti vlastních akcí, což je už na hranici únosnosti. Samozřejmě jedním z prioritních úkolů je zajistit ekonomické fungování Obecního domu tak, aby opět

čistě kultury. Krátce po jeho otevření v roce 1912 se do jeho prostor nastěhovali čeští poslanci z Vídně. Odehrávaly se tedy zásadní politické události. Zmínil bych například Tříkrálovou



A aby byl náš výčet úplný, již od poloviny roku 2001 realizujeme další zajímavý projekt, kterým je vytvoření šedesátiminutového filmového dokumentu věnovaného v Čechách méně známé operní pěvkyni Jarmile Novotné.

Pro tento rok připravujete celou řadu akcí, které jsou nepochybně náročné nejen po organizační stránce, ale i po finanční...

uhradil hlavnímu městu Praze finanční prostředky vložené do rekonstrukce. Ročně je to v průměru čtyřicet milionů korun.

Jaký rozdíl je mezi posláním Obecního domu v době jeho vzniku a nyní?

Obecní dům byl budován se záměrem zřídit důstojné reprezentační sídlo pro spolkovou činnost, později byla výrazně akcentována dimenze vlastní

deklaraci, slavné koncerty a později zákaz koncertů Emy Destinnové, Vseslovanský sjezd národů, vyhlášení Československé republiky. Takže Obecní dům měl tehdy jednoznačně politickou dimenzi. Dnes naopak převažuje kulturní akcent Obecního domu, jehož prestiž u nás i v zahraničí rok od roku výrazně vzrůstá.

Ivana Strnadová

Z MĚSTSKÝCH ČÁSTÍ

Informace na internetu

Odbor výstavby městské části Praha-Uhřetěves od závěru loňského roku pravidelně informuje v rámci své činnosti také prostřednictvím internetových stránek vlastníky staveb a stavebníky o aktuálních problémech, týkajících se právních předpisů v oblasti stavebního práva.

Granty pro kulturu a volný čas mládeže

Městská část Praha 2 vypsala 1. kolo grantového programu v oblasti kultury a mimoškolních aktivit dětí a mládeže na rok 2002 a na 1. čtvrtletí 2003. Témata a znění podmínek pro granty, včetně formulářů, jsou k dispozici v informační kanceláři ÚMČ Praha 2, Jugoslávská 20. Uzávěrka pro podání žádostí je 31. ledna 2002.

Nové pravomoci městských částí

Sedm pražských městských částí se od Nového roku přejmenovalo na Prahu 16 až 22 a dostalo nové pravomoci. Úřady v Řepích, Letňanech, Radotíně, Kbělicích, Uhřetěvsi, Horních Počernicích a Újezdu nad Lesy mohou nyní například vydávat občanské průkazy, proplácet sociální dávky a vydávat stavební povolení.

Náměstí Republiky změní tvář

Náměstí Republiky v Praze 1 se připravuje na rozsáhlou rekonstrukci stávajících historických budov kasáren a dostavbu na parcele dvorního traktu bývalého vojenského objektu. Tři čtvrtiny nově postavených prostor budou určeny veřejnosti a Pražané v nich najdou obchodní plochy a zábavu. Zajímavý je záměr investora vybudovat podzemní garáže pro veřejnost. Omezením parkování na povrchu vznikne prostor pro změnu na tzv. obytné ulice, které budou doplněny zelení. Návrh projektu prošel úspěšně veřejným projednáním vlivu stavby na životní prostředí. Konečnou podobu projektu plánuje investor představit veřejnosti počátkem léta letošního roku.

Žižkovské kino Aero opět v provozu

K radosti filmových diváků je po rozsáhlé rekonstrukci opět zprovozněno známé žižkovské kino Aero. Rekonstrukce proběhla díky grantu Státního fondu České republiky pro podporu kinematografie a městské části Praha 3. V lednu se mohou diváci těšit mimo jiné na přehlídku filmů amerického režiséra Stanleyho Kubricka.

Jiří Kolář ve Veletržním paláci

Ve východním křídle Veletržního paláce se mohou návštěvníci až do 3. února 2002 setkat s výběrem ze sbírky Jiřího Koláře. Početná kolekce představuje mimo jiné i díla významných autorů, jakými jsou např. Josef Šíma, František Gross, Kamil Lhoták nebo Bohumil Kubišta.

Oprava k článku Na Barrandov...

V prosincovém čísle Listů hlavního města Prahy jsme na straně 2 v článku Na Barrandov tramvaj chyběně uvedli zpracovatele projektové dokumentace stavby. Správně mělo být uvedeno, že projektovou dokumentaci vypracoval METROPROJEKT Praha, a. s. Omlouváme se čtenářům i společnosti za nedopatření, které vzniklo při konečné úpravě textu. redakce

Horká linka distribuce Listů hl. m. Prahy

Vážení čtenáři Listů, jsme potěšeni velkým zájmem o náš měsíčník a jeho vřelým přijetím. Velmi nám záleží na tom, aby se každé číslo Listů dostalo opravdu všem Pražanům do rukou. Zřídili jsme proto tzv. „horkou linku“, kde můžete nahlásit případné problémy s distribucí a my vám neprodleně Listy znovu doručíme.

tel.: 02/410 90 411

Vážený pane šéfredaktore,

velice jsme uvítali vznik nového měsíčníku Listy hlavního města Prahy, od kterého jsme si slibovali zlepšení informovanosti Pražanů, podnět k diskusím o problémech Prahy, o navrhovaných řešeních či chystaných změnách. Podle Vašich vlastních slov si list klade za cíl „psát o tom, co se v Praze postavilo nového, co dalšího vzniklo k obecnému prospěchu, co kdo učinil veselého nebo příjemného...“ Na základě těchto proklamovaných tezí jsme očekávali měsíčník, který bude pozitivně naladěný, ale i přesto si zachová svoji nezávislost, nestrannost a objektivitu. Velice nás ale zklamal přístup Listů k jednotlivým tématům, kdy je naprosto ignorována šíře názorového spektra, problémy nejsou prezentovány z různých úhlů pohledu, kontroverzní témata včetně diskuse o nich jsou odsouvána do pozadí a vše je nahlíženo pouze z perspektivy magistrátu.

V takovéto situaci se zde nabízí otázka, zda se opravdu jedná o nezávislý a pokud možno objektivní tisk, který by měl být financován z peněz daňových poplatníků, nebo zda jde pouze o reklamní list pražského magistrátu či osobní agitaci primá-

tora a rady. Velice bychom ocenili, pokud by příspěvky získaly jednoznačně věcnější podobu, informace se staly faktičtějšími a méně povrchními. Například bychom uvítali konkrétní informace o termínech a programu jednání zastupitelstva, chystaných velkých investicích či projednávaném rozpočtu. Doufáme, že tyto naše připomínky přijmete jako konstruktivní kritiku a zohlední je ve své redakční politice. S pozdravem

Michaela Valentová,
SOS Praha, Lublaňská ul.

Akce a reakce

Vážení Michaelo Valentová, přijímám Vaši konstruktivní kritiku a nepochybně ji i „zohledním ve své redakční politice“. Listy hlavního města Prahy ve svém názvu plně vyjadřují, kdo je jejich vydavatelem – není to ani jen Magistrát hlavního města Prahy, ani jen zastupitelstvo, rada nebo primátor. Naším úkolem je především prezentace názorů a postojů volených orgánů (tedy zastupitelstva a rady) a současně magistrátního úřadu. V žádném případě nejsme nezávislou tiskovinou a já nejsem nezávislým šéfredaktorem. V tomto ohledu máte pravdu. Právě tato rubrika

by nám ovšem měla sloužit k tomu, aby došlo i na témata a názory kontroverzní. Jen musíme být opravdu věcní a přesní. Například Vy se mýlíte, pokud Vám chybělo v předchozích dvou číslech upozornění na termíny zastupitelstva – v obou číslech jsme je uvedli, dnes dokonce na půlrok dopředu. A jakmile bude schůdné „dohodit“ čas alespoň natolik, abychom v době uzávěrky Listů znali detailní program příštího jednání zastupitelů, vyhovíme Vám i v této věci. Požadavek, aby příspěvky získaly jednoznačně věcnější podobu, infor-

mace se staly faktičtějšími a méně povrchními jsme si ovšem vzali k srdci, v případě článku o rozpočtu dokonce natolik, až nám z toho jde hlava kolem...

Děkuji za sdělení a těším se na spolupráci.

S pozdravem

Václav Flegl,
šéfredaktor

Takto bych asi očekával přiměřené znění reakce zastupce magistrátu na zcela logickou připomínku p. Dellina: „Magistrát HMP převzal město po padesáti letech nedostatečné údržby a zcela

